Folklor wielkopolski w Dusznikach

Dwadzieścia cztery zespoły folklorystyczne wzięły udział w VIII Wielkopolskim Przeglądzie Zespołów Śpiewaczych Kół Gospodyń Wiejskich w Dusznikach Wielkopolskich. Ziemię Jarocińską reprezentowały zespoły "Golinianki" z Goliny i „Potarzyczanki" z Potarzycy.

Przegląd odbył się w niedzielę, 22 sierpnia w Dusznikach Wielkopolskich. Wzięły w nim udział zespoły śpiewacze z województwa wielkopolskiego, warmińsko-mazurskiego i śląskiego. Występy wokalne poprzedziła msza święta. Później wszystkie zespoły złożyły kwiaty pod pomnikiem osób poległych w czasie Powstania Wielkopolskiego i ofiar faszyzmu II wojny światowej i przeszły do ośrodka kultury, gdzie odbywały się występy.

Zespół "Golinanki" w trakcie występu na dużej scenie

Mottem tegorocznej imprezy były słowa: "Gdzie słyszysz śpiew, tam idź, tam ludzie dobre serca mają, pamiętaj źli ludzie nigdy nie śpiewają". Na otwarciu przeglądu obecni byli m. in. posłanka Krystyna Łybacka, poseł Stanisław Stec i Marek Pohl przewodniczący Unii Pracy. Wszystkich uczestników przeglądu i zaproszonych gości powitał wójt gminy Duszniki - Adam Worowaj. O uroczyste otwarcie imprezy poprosił patrona przeglądu – posła Stanisława Kalembę. - *Naród, aby trwać musi zachować ziemię i własną kulturę. To, co robią organizatorzy, to co robią zespoły, budzi podziw i szacunek. To jest najcenniejszy skarb, jaki można dać narodowi. Jest to ogromny wkład w rozwój kultury narodowej, której sercem była zawsze i nadal jest kultura ludowa* – powiedział poseł Kalemba.

Każdy z zespołów już po przyjeździe na miejsce otrzymywał listę z kolejnością występów na dużej i małej scenie. Występom na dużej scenie przyglądała się komisja, w skład której weszli m. in. Mirosława Bobrowska – etnograf i Bogusław Linette – muzykolog. Każda prezentacja na dużej scenie nie mogła przekraczać 10 minut. Już bez ograniczeń czasowych zespoły mogły występować na małej scenie, umieszczonej w pobliskim parku. Nie najlepsza pogoda sprawiła, że bardzo wiele osób zgromadziło się na sali ośrodka kultury. Nieliczni decydowali się na oglądanie występów na świeżym powietrzu.

Ziemię Jarocińską reprezentowały na przeglądzie dwa zespoły śpiewacze "Golinianki" z Goliny i "Potarzyczanki" z Potarzycy. Pierwszy z nich wystąpił z programem prezentującym przyśpiewki z okolic Goliny i Jarocina w formie zabawy w chałupie. "Potarzyczanki" wystąpiły z typowo śpiewaczym repertuarem. Podobała im się w szczególności forma prezentacji przedstawiona przez "Golinianki". Duże wrażenie robiły stroje z haftami golińskimi tzw. "snutkami". "Golinianki" po raz pierwszy występowały na przeglądzie zespołów KGW w Dusznikach. Kierownik zespołu Janina Dykcik była jednak zadowolona z występów i samej organizacji imprezy. Co prawda takie przeglądy nie stanowią okazji do zdobycia nagród, ale są świetną okazją do pokazania swoich umiejętności, repertuaru oraz porównania ich z tym, co prezentują pozostałe zespoły. Występy obydwu zespołów z Ziemi Jarocińskiej zostały wyjątkowo wysoko ocenione przez komisję. Żartobliwy charakter ludowych przyśpiewek, prezentowanych przez "Golinianki" spowodował również salwy śmiechu wśród publiczności.

Na zakończenie wszystkim uczestnikom przeglądu wręczono pamiątkowe dyplomy i upominki - wazony. W czasie koncertu galowego kierownicy zespołów spotkali się z muzykologiem Bogusławem Linette, który dzielił się swoimi spostrzeżeniami na temat zespołów i prezentowanych programów. Zwrócił uwagę na niewłaściwy dobór repertuaru przez niektóre z zespołów. Wiele z utworów było znanymi w całej Polsce szlagierami piosenki biesiadnej, a nie przyśpiewkami i pieśniami ludowymi z okolic, jakie reprezentują zespoły. Zarzuty te nie dotyczyły jednak ani "Golinianek" ani "Potarzyczanek". – *Sytuacja z doborem repertuaru jest w tym roku o wiele lepsza. Wciąż jednak zdarza się, że zespoły mieszają szlagiery muzyki rozrywkowej z piosenkami ludowymi. Niektóre z tych utworów można wykonywać z gitarą przy ognisku, a nie na takim konkursie. To jest takie granie pod publiczkę. Ludziom to się będzie podobać, ale proszę nie dać tym się zwieść. (...) Kiedy zespół w strojach wielkopolskich gra przyśpiewki rzeszowskie, to jest to pomyłka. Co innego, jeśli wykonawcy w strojach z tego regionu wykonują całą suitę rzeszowską. Nie wiem też, dlaczego utarło się, że zespół musi występować z jakimś instrumentem, np. akordeonem. Nie jest to konieczne. Śpiew broni się sam. (...) Konwencja programu "Golinianek" z dużymi przemieszczeniami, tańcem, dialogiem pomiędzy kobietami a mężczyznami była bardzo dobra. Na taką formę można sobie pozwolić, jeśli w zespole są panowie* – powiedział Bogusław Linette. Przyznał również, że chciałby, aby zespół z Goliny wystąpił w przyszłym roku w czasie festiwalu w Kazimierzu Dolnym nad Wisłą. Aby jednak do tego doszło "Golinianki" powinny przygotować większy program, złożony również z dłuższych utworów, nie tylko z krótkich przyśpiewek.

LIDIA SOKOWICZ

magazyn itp
Gazeta Jarocińska
TYGODNIK ZIEMI JAROCIŃSKIEJ
Nr 35 (74)
3 września 1999
Dodatek do „Gazety Jarocińskiej" sprzedaż łącznie z gazetą ISSN 1230-851X

Dożynki

Dożynki odbywały się w minioną niedzielę w Cerekwicy, Cząszczewie, Dobieszczyźnie i Potarzycy.

Relacje na str. III

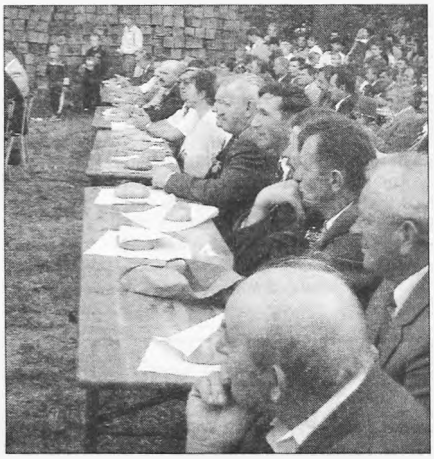

W Cerekwicy gospodarze częstowali gości chlebem dożynkowym...

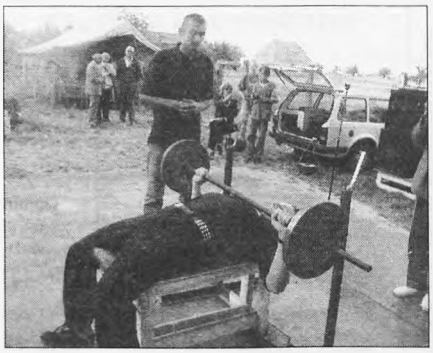

... a także odbył się turniej siłaczy

Dwa dni z muzyką religijną

Grand Prix I Festiwalu Muzyki Religijnej zdobyła Ola Niedziałkowska za piosenkę „To, co było, minęło". W zmaganiach konkursowych wzięło udział wykonawcy z Jarocina, Nowego Miasta, Cielczy, Raszkowa, Szczytnik i Raciąża.

Czytaj na str. VIII

Na ślubnym kobiercu

Zdjęcia: FOTO Stachowiak

Monika Mokronowska
- Jarosław Maciejewski

Sebastian Pawelec
- Agnieszka Kasprzak

Przemysław Konieczny
- Anna Banaszak

Tomasz Kolasiński
- Katarzyna Kłakulak

Andrzej Długiewicz
- Violetta Lorenz

Roman Zawisła
- Mirosława Regulska

Maciej Matelski
- Honorata Andryszewska

Nasi milusińscy

syn Mileny Marciniak z Jarocina
ur. 25 sierpnia, o godz. 12^{35}
- waży 3.400 g, mierzy 54 cm

córka Haliny Pilarczyk z Witaszyc
ur. 25 sierpnia, o godz. 12^{35}
- waży 3.780 g, mierzy 56 cm

Dominik Urbaniak z Jarocina
ur. 29 sierpnia, o godz. 8^{55}
- waży 3.500 g, mierzy 55 cm

Monika Pohl z Noskowa
ur. 28 sierpnia, o godz. 1^{05}
- waży 3.320 g, mierzy 54 cm

Zdjęcia publikowane są za zgodą rodziców

Zdjęcia: Karolina Gościńczyk

magazyn itp

Redaktor naczelny: Piotr Piotrowicz. **Redaktor prowadzący:** Anna Kopras-Fijołek. **Opracowanie graficzne:** Beata Frąckowiak. **Skład i łamanie:** Dariusz Fijołek i Robert Solarczyk. **Wydawca:** Agencja Reklamowo-Wydawnicza "ALDUS", 63-200 Jarocin, ul. Marcinkowskiego 17. **Druk:** Drukarnia Poznańska Sp. z o. o., 60-164 Poznań, ul. Ziębicka 16, skr. poczt. 186, 60-969 Poznań 2, tel. (0-61) 868-95-17. **Dział Reklamy:** Artur Antczak, 63-200 Jarocin, ul. T. Kościuszki 8B, tel. (0-62) 747-47-47

Święto plonów w Cerekwicy

O trudnej sytuacji polskiej wsi oraz szansach na poprawę obecnej sytuacji rozmawiali rolnicy podczas dożynek gminy Jaraczewo, które odbyły się w niedzielę w Cerekwicy.

Po odprawieniu uroczystej mszy dożynkowej mieszkańcy gminy udali na plac przed świetlicą miejską. Drugą część obchodów rozpoczęło odśpiewanie „Roty". W imieniu gospodarzy zaproszonych gości powitał prezes Kółka Rolniczego, Marian Kuliński. Jako kolejny głos zabrał przewodniczący Rady Gminy, będący jednocześnie prezesem Gminnego Związku Rolników Kółek i Organizacji Rolniczych, Roman Skrzypczak. Wystąpienie rozpoczął od słów: - *Do kraju takiego, gdzie na pracę rolnika patrzą z szacunkiem i poszanowaniem, do takiej Polski tęskno nam, Panie.* Podczas przemówienia przewodniczący wielokrotnie podkreślał, że dawno rolnicy nie obchodzili święta plonów w tak ponurych nastrojach. - *Wybrani po części przez nas, mieszkańców wsi, jedyni słuszni wybrańcy narodu, a wraz z nimi obywatele świata, wraz z człowiekiem, który już raz doprowadził rolników do finansowej ruiny, w ciągu swoich dwuletnich rządów doprowadzili do tego, że smutna jest nasza wieś i smutne jest nasze rolnictwo. Bo jakże się cieszyć i świętować, kiedy doprowadzeni do rozpaczy i postawieni przed ścianą niemocy musieliśmy wyjść w miesiącu lutym na drogi i ulice, aby upomnieć się o godne nas traktowanie* - mówił Roman Skrzypczak. Padały też zarzuty pod adresem obecnych władz, które rozpędzały chłopów armatkami wodnymi. Szczególnie ostre słowa skierowano w stronę mediów z kapitałem zagranicznym: - *Jakże być radosnym, gdy różnej maści kundle dziennikarskie, będące na usługach obcych wydawców, piszą w niepolskich już gazetach swoje kłamliwe, ziejące nienawiścią do polskich chłopów i polskiej wsi artykuły.* Przewodniczący przyznał jednak, że rolnicy po części sami są winni obecnej sytuacji, nie biorąc udziału w wyborach. Zaapelował także do rolników, aby zjednoczyli się w sprawach dotyczących polskiej wsi.

W dalszej części uroczystości młodzież z Cerekwicy, ubrana w stroje ludowe, wręczyła gościom symboliczne bochenki chleba. Nie zabrakło także występów. Na scenie zaprezentowali się zarówno mieszkańcy Cerekwicy, jak i zespoły Pleszewioki oraz Noskowiaki. Jedną z większych atrakcji było losowanie nagród, w którym wygrać można było między innymi króliki, pasze, dwadzieścia pięć kilogramów pomidorów, mączkę kostną oraz bon na dwieście kilogramów węgla. Ostatnim punktem programu był turniej siłacza. Zwycięzca otrzymał tytuł siłacza oraz puchar. Rozstrzygnięcie konkurencji zakończyło część oficjalną. Goście udali się do świetlicy na poczęstunek przygotowany przez panie z Koła Gospodyń Wiejskich. Wieczorem odbyła się zabawa taneczna.

(ob)

Dożynki...

...w Potarzycy

Wręczenia bochna chleba, występy zespołu śpiewaczego "Potarzyczanki" i dziecięcego Zespołu Pieśni i Tańca "Snutki" oraz zabawa taneczna były głównymi punktami programu Dożynek Wiejskich, które odbyły się w Potarzycy.

Dożynki odbyły się w ostatnią niedzielę sierpnia w Domu Wiejskim w Potarzycy. Uroczystości poprzedziła msza święta odprawiona przez księdza proboszcza Edmunda Dziurlę w miejscowym kościele. Wśród zaproszonych na dożynki gości na znaleźli się m. in. wiceburmistrz Ryszard Kołodziej, Wiktor Binkowski - wiceprzewodniczący Rady Miejskiej, starosta Adam Kołodziej, wiceprzewodniczący Sejmiku Województwa Wielkopolskiego Jan Grzesiek. Organizatorami dożynek była Rada Sołecka i Koło Gospodyń Wiejskich z Potarzycy. Wszystkich obecnych i zaproszonych gości powitał sołtys wsi - Eugeniusz Giertych. Starosta dożynek - Marian Łukaszewski wraz ze starościną - Ireną Borowską przekazali na ręce sołtysa bochen chleba z tegorocznego zbioru. Eugeniusz Giertych wręczył chleb władzom samorządowym. Po zakończeniu uroczystości bochen został pokrojony przez wiceburmistrza Ryszarda Kołodzieja i rozdzielony pomiędzy uczestników poczęstunku.

Po części dożynkowej programy artystyczne przedstawili zespół śpiewaczy "Potarzyczanki" i Zespół Pieśni i Tańca "Snutki" z Potarzycy. Mieszkańcy Potarzycy, którzy bardzo licznie pojawili się na uroczystościach dożynkowych mogli bawić się przy muzyce. Zabawa taneczna prowadzona przez zespół "Avanti" trwała do późnych godzin nocnych.

(ls)

... w Cząszczewie

W ubiegłą niedzielę w świetlicy wiejskiej w Cząszczewie odbyło się "spotkanie pożniwne z kłoskiem".

Spotkanie zostało zorganizowane przez Koło Gospodyń z Cząszczewa i sołtys wsi - Kazimierę Grzelak. Oprócz mieszkańców wsi na imprezie obecni byli m. in. wicestarosta powiatu jarocińskiego - Czesław Robakowski, sołtysi okolicznych wsi. Członkinie KGW przygotowały poczęstunek dla wsi oraz wystawę warzyw owoców, kłosów zbóż i kukurydzy. Obok warzyw na wystawie pokazany został także tort w kształcie wiejskiego sklepu, który jest w Cząszczewie. **(ls)**

... w Dobieszczyźnie

Pieśni biesiadne w wykonaniu emerytów, występy zespołów szkolnych z Dobieszczyzny i loteria fantowa to atrakcje wiejskich dożynek, które odbyły się w niedzielne popołudnie w Dobieszczyźnie. Imprezę zorganizowała Szkoła Podstawowa.

Dożynki rozpoczęła msza święta odprawiona w miejscowej kaplicy, podczas której poświęcono chleby i wieniec dożynkowy. Bryczkami, ze śpiewem "Plon niesiemy plon, w gospodarza dom..."chleby zostały rozwiezione po okolicznych wioskach (Dobieszczyzna, Prusinów, Miniszew, Sucha, Sierszew).

O godz. 15 na placu przed salą wiejską rozpoczęła się część oficjalna. Starostowie dożynkowi: M. Bogielczyk i Z. Walczak wręczyli bochen chleba Burmistrzowi Miasta i Gminy Żerków - Januszowi Jajczykowi.

W części artystycznej uczniowie z miejscowej szkoły zaprezentowali wiązankę tańców ludowych i skecze. Emeryci z koła nr 10 w Żerkowie przedstawili pieśni biesiadne.

Uczestnicy dożynek mogli wziąć udział w licznych konkursach sportowych, postrzelać z wiatrówki na strzelnicy Bractwa Kurkowego z Żerkowa, wypuścić balon lecący prosto do nieba, zagrać w koło fortuny oraz spróbować szczęścia w loterii fantowej.

Dożynki zakończyła tradycyjna zabawa, na której zagrał zespół Carat.

(faf)

Jarocińskie rolnictwo na "Polagrze"

Producenci rolni z terenu powiatu jarocińskiego będą mogli zaprezentować się na stoisku ministerstwa rolnictwa podczas tegorocznej "Polagry". W czasie trwania targów w Urzędzie Wojewódzkim w Poznaniu usytuowane zostanie także stoisko starostwa.

Departament Rynku Rolnego i Giełd Ministerstwa Rolnictwa i Gospodarki Żywnościowej pozytywnie zaopiniował wniosek powiatu jarocińskiego. Karol Matuszak - przewodniczący komisji rolnictwa Rady Powiatu potwierdza, że stało się to dzięki jego kontaktom z urzędnikami z ministerstwa. Od 30 września do 5 października na stoisku ministerstwa prezentowane będą działające na terenie powiatu trzy grupy i związki producentów rolnych.

Możliwe jest też przedstawienie oferty także innych producentów, przetwórców i sprzedawców płodów rolnych Ziemi Jarocińskiej, którzy bezpośrednio współpracują z grupami producenckimi. Zainteresowani udziałem w ekspozycji mogą kontaktować się z do 7 września z Tomaszem Walczakiem - naczelnikiem Wydziału Promocji i Rozwoju Gospodarczego w Starostwie Powiatowym, tel. 747-81-83.

W czasie trwania "Polagry" wydział promocji organizuje też wystawę w Urzędzie Wojewódzkim w Poznaniu. W sposób przekrojowy zostaną przedstawione walory i potencjał gospodarczy powiatu jarocińskiego, które mają zwrócić uwagę potencjalnych inwestorów.

(rr)

Urząd Miasta i Gminy w Żerkowie

informuje, że na tablicy ogłoszeń urzędu wywieszono

ogłoszenie o przetargu nieograniczonym dot. budowy przyłącza i wewnętrznej instalacji gazowej

w budynku byłej recepcji MCSiR w Żerkowie, ul. Jarocińska nr 35

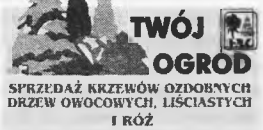

ZAPRASZAMY DO NOWO OTWARTEGO PUNKTU OGRODNICZEGO

Jarocin, ul. Wrocławskia 78

(obok sklepu motoryzacyjnego)

W okresie jesiennym w ofercie sprzedaży posiadamy ok. 900 pozycji
z asortymentu drzew owocowych, krzewów ozdobnych
krzewów jagodowych, róż, pnączy, bylin itd.

W sprzedaży posiadamy również:
- podłoże torfowe ze złóż borowinowych
- korę oraz palisady (drewniane rolbordery)

Przy większych zakupach udzielamy rabatu

KONKURENCYJNE CENY
Jarocin ul. Wrocławska 78
Środa Wlkp., ul. Dolna 5

ZAPRASZAMY CODZIENNIE
od godz. 9⁰⁰ do 17⁰⁰
w soboty od 9⁰⁰ do 14⁰⁰

PROJEKTOWANIE I OBSADZANIE OGRODÓW

Organy na jubileusz

W parafii św. Antoniego trwa zbiórka funduszy na nowe organy. Po raz pierwszy instrument usłyszymy najprawdopodobniej w 2000 roku, ale budowa potrwa jednak jeszcze przez kilka lat. Koszt inwestycji szacuje się na około 500 tysięcy złotych.

Do klasztoru ojców franciszkanów zostały przywiezione pierwsze drewniane elementy, które złożą się na nowy instrument dla parafialnego kościoła. - *Jest rzeczą naturalną, że w każdym kościele pragnie się mieć taki instrument, który ubogaciłby liturgię. Nasz kościół pod wezwaniem św. Antoniego był wybudowany stosunkowo niedawno. W październiku mija dwadzieścia lat od jego konsekracji przez kardynała Wyszyńskiego. Do tej pory służyły nam, ze względów ekonomicznych, organy elektronowe. Na tamte czasy, kiedy były one przywiezione z RFN, były cudem techniki. Elektroniczne urządzenia niszczeją jednak pod wpływem temperatury, wilgotność, która jest jednak w kościele nieco inna niż w zamkniętym budynku. Otrzymywaliśmy oferty z firm zajmujących się importem urządzeń elektronicznych. Zapewniali nas o wysokiej jakości dźwięku. Zawsze jest to jednak głośnik, który nie dorównuje prawdziwym organom. Instrument elektronowy jest już niestety mocno sfatygowany, a jego dźwięk w niedużym stopniu odzwierciedla brzmienie organów piszczałkowych. Z tych powodów zaistniała potrzeba zainstalowania w naszym kościele instrumentu godnego nowej świątyni* - mówi ojciec Erwin Urbaniak, gwardian w jarocińskim klasztorze.

Budowa nowych organów została powierzona jednej z najlepszych firm organmistrzowskich w Polsce, prowadzonej przez Bronisława Cepkę z Popowa koło Wronek. Jest to firma znana w kościelnych kręgach, zajmująca się budową i renowacją organów od wielu pokoleń. - *Wybór padł na tę firmę, gdyż przeprowadzała ona już kapitalne remonty w kościołach naszej franciszkańskiej prowincji. Budują też wiele instrumentów, przede wszystkim na Śląsku. Dziełem tej firmy są także organy w kościółku na Kalenbergu w Austrii. Obecnie kończą organy w Bieruniu Starym, na Śląsku. Jest to instrument nieco mniejszy od naszego, bo 33 głosowy. Prace nad instrumentem trwały trzy lata. Na Barbórkę organy mają być oddane do użytku i wtedy firma wszystkie siły może przenieść na budowę instrumentu w Jarocinie. Ciekawostką jest to, że tam organy w kościele parafialnym finansuje miasto, a proboszcz nie bierze w tym udziału* - wyjaśnia ojciec Erwin. Franciszkańska świątynia zostanie wyposażona w organy koncertowej klasy. Nowy instrument będzie miał 38 głosów, 3 klawiatury i mechaniczny system sterowania, na wzór dawnych, barokowych organów z czasów Jana Sebastiana Bacha. Zewnętrzna obudowa organów zwana prospektem zostanie dostosowana do nowoczesnego wystroju wnętrza kościoła. - *Tak duże organy buduje się bardzo rzadko. Na pewno będą one jednymi z większych w Wielkopolsce. Instrument zostanie zainstalowany na chórze, ponieważ miejsce nad wejściem głównym jest niewystarczające. Te organy będą ważyć około 25 ton. Jest to potężny instrument i musi mieć przestrzeń. Konstrukcja organów wypełni przestrzeń między narożnym oknem a wejściem na chór, ponieważ ma się tam zmieścić około 2500 piszczałek. Największa z nich będzie miała wysokość około 5,5 metra, a najmniejsza około 7 milimetrów. Nasz kościół jest zresztą szerszy niż dłuższy, więc dźwięki będą dobrze się rozchodzić* - podkreśla ojciec gwardian.

Większość elementów skomplikowanej struktury organów jest wykonywana ręcznie w warsztacie firmy, a dopiero potem przywożona i instalowana w kościele. - *Cześć organów jest już przywożona do Jarocina. Wiąże się to z tym, że firma wykonując jakieś części nie robi jednej, ale od razu kilka. Mają już wtedy części do następnego instrumentu. W ten sposób jadąc już kilka razy na Śląsk przywieźli do Jarocina kilka urządzeń. W czasie rozmów z wykonawcą ustaliliśmy, że już w przyszłym roku część tych organ mogłaby być zmontowana i używana. Właściwością takich dużych organów jest to, że wystarczy tylko jeden manuał i kilka głosów i już możemy na nich grać, a budowa może trwać dalej nawet przez kilka lat. Jedno drugiemu nie przeszkadza. Jest to dla nas lepszy układ, bo nie musimy mieć zgromadzonych całych środków finansowych* - wyjaśnia ojciec Erwin Urbaniak. - *Koszt organów jest tak samo trudno określić, jak termin ukończenia ich budowy. Przez ten czas ceny mogą się jeszcze zmienić. Myślę jednak, że organy będą kosztowały maksymalnie do 500 000 złotych. Drewno na organy musi schnąć w naturalny sposób przez kilkadziesiąt lat. Nie może być suszone. Musi być odpowiedniej jakości i bez sęków. Dlatego organy są takie drogie. Firma z Popowa wykonuje prawie wszystkie głosy. Tylko te tzw. języczkowe musi sprowadzać z Niemiec. Są one bardzo drogie. Jeden kosztuje 6 tysięcy marek. Drewno na organy będą impregnowane najnowszymi środkami chemicznymi. Przy odpowiednim użytkowaniu i konserwacji posłużą kilkaset lat.*

Ofiary na budowę nowego instrumentu można składać do skarbonki umieszczonej pod makietą instrumentu w prezbiterium. - *Podobnie jak we wszystkich naszych inwestycjach, czynimy to na zasadzie dobrowolności. Nie wyznaczamy miesięcznej stawki dla rodziny. Ten, kto może da, a kto nie może, to nie da. Wyznaczyłem też jedną niedzielę w miesiącu, z której składka przeznaczona jest na budowę organów. Dodatkowo wydaliśmy specjalne cegiełki z wizerunkiem św. Antoniego o nominale 10 i 20 złotych. Za kilkadziesiąt lat będą one pamiątką, że ktoś budował tutaj takie organy w kościele klasztornym. Broszurka na temat organów przeznaczona jest dla osób, które nie należą do parafii, a mogłyby przysłużyć się tej budowie, np. do firm czy ludzi prywatnych* - mówi ojciec Erwin.

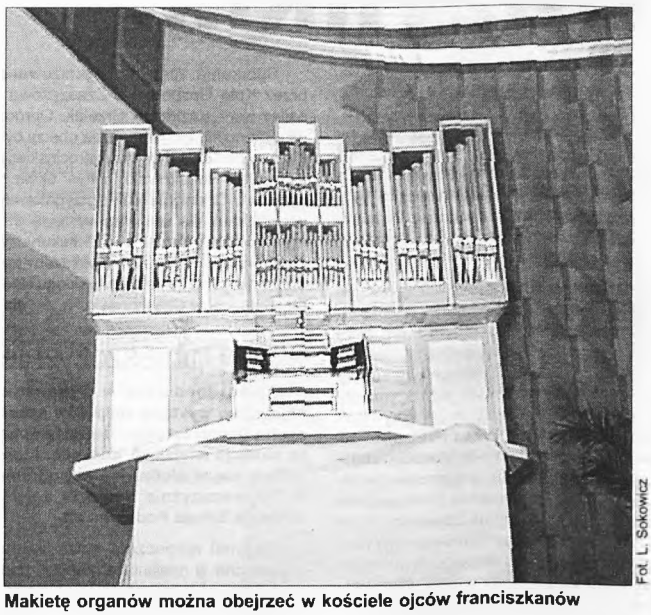

Fot. L. Sokowicz

Makietę organów można obejrzeć w kościele ojców franciszkanów

Zdjęcie makiety organów można znaleźć w specjalnej broszurce poświęconej organom i w „Zarysie dziejów klasztoru i kościoła Franciszkanów p.w. św. Antoniego z Padwy w Jarocinie". Autorem obu wydawnictw jest ojciec Erwin Urbaniak. Zostały one wydane nakładem franciszkanów w jarocińskim klasztorze. W „Zarysie dziejów..." znajdziemy skróconą historię placówki klasztornej od wzmianek na temat pierwszej zamierzonej fundacji Radolińskiego z 1762 roku po dzień dzisiejszy. Licząca ponad 30 stron książeczka powstała w oparciu o kroniki zgromadzenia, dokumenty i zapiski związane z życiem w klasztorze i parafii. Ozdobiona jest kolorowymi zdjęciami obecnego wyglądu świątyni i jej wnętrz. - *Napisanie tego nie było dla mnie problemem, gdyż z wykształcenia jestem historykiem. Materiałów w kronikach było naprawdę wiele, więc sztuką było wybranie tych najważniejszych wydarzeń w życiu kościoła, parafii. Dużym bogactwem są również katalogi zdjęć, które posiadamy. Ojciec Serafin Niedbała bardzo lubił fotografować. Było to nawet takie jego hobby. Tam są tysiące fotografii, szczególnie z okresu budowy. Można by z tego zrobić wspaniałą dokumentację. W czasopiśmie „Kalendarz franciszkański", wydawanym wtedy w naszym klasztorze w Panewnikach pojawiały się artykuły, w których żywo interesowano się budową klasztoru, kościoła i kolegium w Jarocinie. Budowa wyglądała jak na tamte czasy naprawdę imponująco. Zakonnicy wybudowali swoją cegielnię i wyrabiali setki tysięcy sztuk cegieł. Ludzie widzą przede wszystkim nowy kościół, ale nasza historia jest trochę starsza od świątyni. Zmiany w naszym klasztorze są dość częste. Przez kilkadziesiąt lat przez nasz klasztor przewinęło się bardzo wielu zakonników. Czasami ludzie pytają mnie, gdzie teraz są ojcowie. W tym wydawnictwie znajdziemy również informacje na temat, gdzie obecnie pracują zakonnicy z jarocińskiego klasztoru* - powiedział ojciec Erwin Urbaniak. Historię klasztoru i kościoła można nabyć od niedzieli, 22 sierpnia w klasztorze. Wydawnictwo kosztuje 10 złotych.

LIDIA SOKOWICZ

Plastyczne święto

Ponad 120 uczestników z dwudziestu warsztatów terapii zajęciowej z całej Polski wzięło udział w Prezentacjach Plastycznych Jarocin '99. Niepełnosprawni artyści przez dwa dni malowali, rzeźbili, lepili, wycinali, przyklejali, wyszywali, rysowali, układali, tkali... Ukoronowaniem ich wysiłku był wielki piknik połączony z wystawą prac.

- *Niepełnosprawność nie oznacza braku talentu i umiejętności* - powiedziała podczas uroczystego otwarcia prezentacji Krystyna Łybacka, poseł na Sejm RP. Te słowa znajdowały potwierdzenie podczas dwudniowych warsztatów plastycznych. Uczestnicy warsztatów terapii zajęciowej nieraz z tak oddalonych od Jarocina miast, jak Rzeszów, Łomża, Pruszków, Chorzów, Katowice, Tomaszów Mazowiecki, Wałbrzych, Konstantynów Łódzki, Tarnobrzeg czy Jelenia Góra - ludzie w różnym stopniu upośledzeni - pracowali nad swoimi dziełami z niemałym poświęceniem. Wielu z nich malowało obrazy, rzeźbiło różne postacie i drewniane zabawki. Zdarzały się bardzo oryginalne techniki: z kolorowych wstążek przyklejanych na styropian zrobiono obraz - słoneczniki. Były także piękne gobeliny i witraże, obrazki na szkle malowane piórkiem i ikebany, pluszowe przytulanki i oryginalnie wyszywane serwetki. Niektórzy, żeby zdążyć z pracami malarskimi na jutrzejszą wystawę suszyli je... suszarką. Wielu odwiedzających poplenerową wystawę zwróciło uwagę na dużych rozmiarów ramę, z której wydzierały zrobione ze skóry kwiaty. Instruktorzy i opiekunowie uczestników prezentacji przyznawali, że ich podopieczni robią to, co zwykle. - *Nie przygotowywaliśmy się specjalnie do przyjazdu na prezentacje w Jarocinie. Takie prace robimy na co dzień* - stwierdziła opiekunka uczestników z Gniezna. Wszyscy artyści zgromadzeni byli w pracowniach Jarocińskiego Ośrodka Kultury oraz Warsztatów Terapii Zajęciowej w Jarocinie. Dołączyły do nich dzieci niepełnosprawne Ziemi Jarocińskiej objęte Regionalnym Projektem Rehabilitacji i Integracji Dzieci Niepełnosprawnych.

Wśród uczestników była Ania Marecka, z Jarocina, która prace plastyczne wykonywała nogami

W pierwszym dniu imprezy, po twórczym wysiłku, wszyscy uczestnicy pojechali do Potarzycy na dyskotekę. Drugi, deszczowy dzień Prezentacji skomplikował trochę plany organizatorom, którzy po południu przygotowali wyjazd do Śmiełowa. Oprócz zwiedzania Muzeum Adama Mickiewicza wszyscy uczestnicy mieli wziąć udział w ognisku i wspólnej biesiadzie. Zamiast tego tylko niewielka grupa pojechała zobaczyć muzeum, wybory miss i mistera odbyły się w JOK-u, a wspólny wieczór w Państwowym Ośrodku Kształcenia Bibliotekarzy.

Wielki piknik integracyjny, który odbył się w ubiegłą niedzielę wieńczył zmagania plastyczne uczestników Prezentacji. Impreza poprzedziła msza święta w kościele św. Marcina. Otwarcia pikniku na jarocińskim stadionie dokonali wiceprezes Państwowego Funduszu Rehabilitacji Osób Niepełnosprawnych Jarosław Duda oraz wicestarosta powiatu jarocińskiego Czesław Robakowski. Przybyli także poseł na Sejm RP Seweryn Kaczmarek, Apolonia Wojciechowska z Regionalnego Ośrodka Polityki Społecznej Urzędu Wojewódzkiego w Poznaniu oraz jarocińscy samorządowcy. Każdy WTZ otrzymał puchar pamiątkowy i dyplom udziału w prezentacjach. Wszyscy uczestnicy dostali także nagrody indywidualne – tzw. "torbę obfitości" z upominkami. Puchar prezesa Państwowego Funduszu Rehabilitacji Osób Niepełnosprawnych trafił do Warsztatu Terapii Zajęciowej z Tomaszowa Mazowieckiego. Podczas pikniku rozlosowano sprzęt rehabilitacyjny, który służyć będzie podopiecznym WTZ w Słupcy, Tarnobrzegu, Wałbrzychu i Jarocinie.

Jarociniacy, którzy przybyli na piknik z całymi rodzinami tłumnie odwiedzali wystawę prac, które powstały podczas dwudniowych warsztatów plastycznych. Wiele z wystawionych eksponatów znalazło nabywców. Podczas imprezy można było także sprawdzić swoją celność w strzelaniu z wiatrówki. Dużym powodzeniem cieszyła się loteria fantowa, w której każdy los wygrywał.

Na scenie przez cały dzień trwania pikniku można było posłuchać występów zespołów disco-polo, obejrzeć popisy młodzieży z WTZ z Przygodzic czy pośmiać się z gwary wielkopolskiej prezentowanej przez Lecha Konopińskiego.

(jn)

Prace wystawiono na poplenerowej ekspozycji podczas pikniku na obiektach MOSiR-u

Puchar, ufundowany przez prezesa PFRON przypadł plasykom z WTZ w Tomaszowie Mazowieckim

Powiatowy program rehabilitacji

Radni przyjęli do realizacji Powiatowy Program Rehabilitacji i Integracji Dzieci Niepełnosprawnych. Ma on być realizowany we wszystkich gminach powiatu jarocińskiego, a zwłaszcza na terenach wiejskich, gdzie dostęp do specjalistycznej pomocy jest utrudniony.

Na terenie powiatu jarocińskiego żyje około 271 dzieci niepełnosprawnych. To ich, między innymi, dotyczyć będzie opracowany program. Jednostką odpowiedzialną za jego wdrożenie i realizację będzie Powiatowe Centrum Pomocy Rodzinie w Jarocinie, natomiast jego wykonanie zostanie zlecone Stowarzyszeniu "Praca - Integracja - Samorządność". Wprowadzenie programu ma pozwolić na zdobycie środków spoza budżetu powiatu. Pomogą one w zakupie sprzętu rehabilitacyjnego, zorganizowaniu specjalistycznej pomocy pedagogiczno - rehabilitacyjnej oraz sfinansowaniu transportu dzieci niepełnosprawnych.

Program uzupełni działania prowadzone przez oświatę i służbę zdrowia. Celem programu jest nie tylko rehabilitacja dzieci, ale również edukacja ich rodziców i opiekunów, wypracowanie standardów na rzecz polepszenia życia niepełnosprawnym oraz tworzenie i realizacja profesjonalnych programów rehabilitacyjnych dla środowisk lokalnych, czyli poszczególnych gmin i miejscowości. - *Na podkreślenie zasługuje fakt, iż program w szczególności skierowany jest do społeczności wiejskiej, która ma utrudniony dostęp do specjalistycznej pomocy rehabilitacyjnej* - napisano w uzasadnieniu do uchwały. Rada Powiatu przyjęła ją jednogłośnie.

(alg)

Soczyste usta

Usta są wizytówką kobiety. Wypielęgnowane i podkreślone szminką stają się głównym akcentem twarzy: dodają wyrazu, są atrybutem kobiety eleganckiej i zadbanej.

Szminka to kosmetyk, który ma w sobie coś z magii. Może niebywale upiększyć, całkowicie zmienić rysy czy oszpecić twarz. Wiele kobiet bez szminki czuje się nago, ale sporo nie używa jej wcale. Być może dlatego, że dokładne pomalowanie ust wymaga starań, umiejętności i... czasu.

Trwałość szminki można przedłużyć dobrą techniką malowania. Nakładamy pierwszą warstwę pomadki, zaciskamy usta na chusteczce higienicznej, przypudrowujemy wargi i pokrywamy szminką jeszcze raz. Wiele można zdziałać konturówką. Dzięki niej zbyt mięsiste usta wyszczuplimy, przypudrowując kontury i kreśląc nowy wykrój po wewnętrznej linii warg. Wąskie natomiast można powiększyć prowadząc kreskę nieco ponad ich linią. Opadające kąciki podnosimy, rysując kontur od dołu ku górze. Konturówka zapobiegnie także rozpłynięciu się szminki poza usta. Tylko pędzelkiem można precyzyjnie pomalować usta. Zaczynamy od środka i kierujemy się ku kącikom warg. Pędzelek oszczędza zużycie pomadki i jest niezastąpiony przy mieszaniu kolorów. To małe, lecz niezbędne narzędzie powinno być cienkie i sztywniejsze od pędzelka do cieni.

Pomadki powinny być tłuste lub nawilżające - które nie wysuszają ust. Dobre są z rdzeniem witaminowym, natomiast pomadki utleniające się mogą powodować pierzchnięcie ust. Barwniki to 30 % składu pomadki. Reszta to tłuszcze, woski, olejki i cała gama środków pielęgnacyjnych, np. witaminy, nawilżacze, ceramidy i filtry. Dobór szminki, jak zresztą każdego kosmetyku, jest sprawą bardzo indywidualną. Warstwa rogowa ust jest bardzo cienka, dlatego wargi szybko się przesuszają, pierzchną i pękają na wietrze, mrozie czy słońcu. Dobrze dobrana pomadka, nie tylko upiększy usta, ale także działa leczniczo.

Firma kosmetyczna AVON posiada w sprzedaży kilka rodzajów pomadek w kilkudziesięciu kolorach. Szminka Colour Rich Endless zawiera mikropęcherzyki, które pękają podczas ruchu ust uwalniając zawarty w nich barwnik, dzięki czemu kolor jest wciąż intensywny (20,90 zł). Szminka Moisture 15 silnie nawilża, posiada jedwabistą konsystencję i filtr ochronny nr 15 (20, 90 zł). Regeneracyjna szminka Beyond Colour leczy popękane, spierzchnięte wargi i redukuje drobne zmarszczki. Zawiera alantoinę, kolagen oraz specjalny kompleks odżywczo - witaminowy (22,90 zł). Hydroszminka silnie i trwale nawilża, zawiera 35 % wody źródlanej (23,90 zł). Szminka Perfect Wear Double nie pozostawia śladów, nie ściera się z ust przez wiele godzin, a jej kolor pozostaje długo żywy i wyrazisty. Zawiera liposomy z witaminami A, C i E oraz beta-karoten (29,90 zł).

(jn)

Konkurs

Jeżeli uważnie przeczytałaś powyższy tekst, nie sprawi ci trudności odpowiedź na pytanie: W jaki sposób można przedłużyć trwałość szminki? Kartki z prawidłowymi odpowiedziami wezmą udział w losowaniu szminki Perfect Wear Double (odcień różowy) AVON. Na kartki z prawidłowymi odpowiedziami czekamy do 4 września (adres: "G. J.", ul. Kościuszki 8B, 63-200 Jarocin).

Nagrodę z ubiegłego tygodnia maseczkę grejpfrutową wylosowała Karolina Pacoluś, ul. Tęczowa 4, Jarocin. Po odbiór nagrody prosimy się zgłosić do sekretariatu "G. J." (Jarocin, ul. Kościuszki 8B).

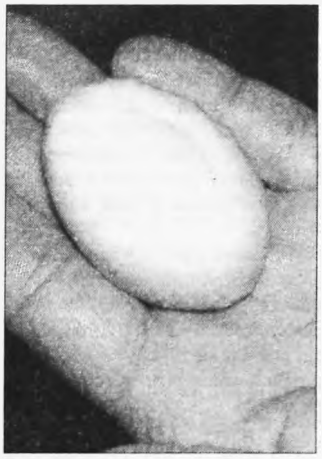

Takie dziwaczne jajko - z „wyrzeźbionym" słońcem zniosła kura kilka dni po zaćmieniu słońca. Przyniosła je do redakcji Renata Kilan z Żółkowa, do której należy okaz. Jajko jest z jednej strony płaskie, z drugiej - wypukłe. Czyżby kura zapatrzyła się na zaćmienie słońca?

Wakacyjne szlaki

***"Romantyczna Wenecja kusi swym urokiem, ciepły piasek złotej plaży zachęca do spacerów, a Adriatyk - do kąpieli"* - donoszą z rozmarzeniem Czytelnicy. Można tylko pozazdrościć...**

Wakacyjne szlaki naszych Czytelników wiodą niemal po całej Europie. Grupa turystów górskich z Jarocina przysłała do nas kartkę z Chorwacji. Zachwycają się widokiem starożytnych obiektów. Pracowicie swoje wakacje spędzają uczniowie piątej klasy Technikum Rolniczego w Tarcach, którzy na praktyki szkolne wyjechali do zaprzyjaźnionego z Jarocinem holenderskiego Veldhoven. Kolorową kartkę otrzymaliśmy także od rodzeństwa Tomka i Kasi z Jarocina, którzy wraz z rodzicami wakacje spędzają nad Balatonem na Węgrzech.

Tymczasem Paulina z Witaszyc przebywa na wakacjach w Poznaniu. Oto, co napisała: *"Wszyscy starają się wakacje spędzić jak najdalej od domu, a ja w tym roku postanowiłam bliżej poznać naszą "odzyskaną" stolicę województwa. Chodzę więc po Poznaniu, na nowo "odkrywam" stare miejsca i poznaję dotychczas nieznane - zachwycam się..."* Pan Zdzisław donosi z Mielna o zmiennej pogodzie i osiemnastostopniowej temperaturze morza. Czytelnik mile wspomina połów dorsza wędką z kutra na pełnym morzu. Kolejne dwie kartki - z Mielna i Unieścia - otrzymaliśmy od Karoliny i Michała, którzy polskie wybrzeże pokonują na rowerach.

"Jest super!" - donoszą Czytelnicy z Kotlina, których Ziemia Kłodzka urzekła swoimi widokami. Malownicze okolice Karpacza dostrzegli natomiast uczestnicy obozu sportowego UKS "Jedynka".

•

Przez ponad dwa miesiące do Redakcji dotarło prawie 200 kartek a także listów. Ponad dwadzieścia z nich przysłano zza granicy. W przyszłym tygodniu opublikujemy końcową mapkę Polski i Europy. Spośród wszystkich uczestników naszej letniej zabawy rozlosujemy upominki oraz nagrodę główną - trzydniową wycieczkę dla dwóch osób do Pragi ufundowaną przez biuro turystyczne **MAC-TOURIST.**

(jn)

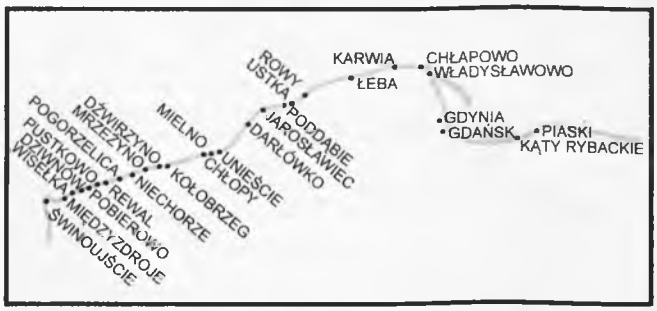

MAC-TOURIST
BIURO USŁUG TURYSTYCZNYCH
Tel./fax (0-62) 747-24-41
Tel. kom. 0-602/255-869

złota jesień

OTWARTY FUNDUSZ EMERYTALNY

zaprasza na

FESTYN

pod hasłem

KOŃCZY SIĘ LATO
NADCHODZI ZŁOTA JESIEŃ

w programie:

konkurs familijny - nagroda główna: trzy rowery górskie
przeciąganie liny - do wygrania beczka piwa
konkurencje dla siłaczy * konkursy dla dzieci

konkurs na najpiękniejszego kundelka
przyprowadź swojego psa, może to on okaże się najpiękniejszy

KONCERT

wystąpią:

KAPELA, KASA CHORYCH
PAWEŁ BĄCZKOWSKI

4 września 1999 r., amfiteatr w Jarocinie, od 16^{00}

oficjalny sponsor:

złota jesień

OTWARTY FUNDUSZ EMERYTALNY

organizatorzy:

Gazeta Jarocińska

TYGODNIK ZIEMI JAROCIŃSKIEJ

Radio Jarocin 96,80 MHz 77,05 MHz

Dwa dni z muzyką religijną

Grand Prix I Festiwalu Muzyki Religijnej zdobyła Ola Niedziałkowska za piosenkę „To, co było, minęło". W zmaganiach konkursowych wzięło udział wykonawcy z Jarocina, Nowego Miasta, Cielczy, Raszkowa, Szczytnik i Raciąża.

I Festiwal Muzyki Religijnej „Fatimka '99" odbywał się w dniach 27-28 sierpnia na Ługach w Jarocinie. Organizatorami imprezy byli parafia Matki Bożej Fatimskiej i Jarociński Ośrodek Kultury. - *Pomysł zrodził się w czasie rozmowy z parafianami, komitetem budowy kościoła. Drugim argumentem było dla nas powodzenie festynów. Chcieliśmy rozszerzyć to na większą skalę. W pewnym sensie jest to próba załatania dziury po festiwalu rockowym, który przestał istnieć. Chcieliśmy w jakiś inny sposób rozszerzać kulturę, dać okazję do spotkania przy wspólnym śpiewaniu* - mówi ksiądz Andrzej Piłat, proboszcz parafii Matki Bożej Fatimskiej. Wszystkie koncerty odbywały się na specjalnie zbudowanej scenie, która mieściła się niedaleko kaplicy parafialnej. Koncerty przez dwa dni trwania festiwalu prowadził Bogusław Harendarczyk, dyrektor JOK, a zarazem członek jury konkursowego. Występom przysłuchiwało się jury, w skład którego oprócz Bogusława Harendarczyka weszli: ksiądz Andrzej Piłat, Marian Józwiak, ksiądz Dariusz Matusiak, proboszcz parafii św. Marcina, Lidia Kalinowska - instruktor JOK, Iwona Starkowska z Łodzi i Zbigniew Obara - dyrektor Państwowej Szkoły Muzycznej I stopnia. Każdy z uczestników wykonywał dwie piosenki. Jury oceniało warunki głosowe, muzykalność, dobór repertuaru, interpretację oraz ogólny wyraz artystyczny. W czasie festiwalu wielokrotnie można było usłyszeć sygnał festiwalu - piosenkę o „Fatimce" w wykonaniu Magdy Styszyńskiej. Pierwszego dnia festiwalu na scenie zaprezentowało się ośmiu wykonawców, drugiego - czterech. Mottem festiwalu były słowa umieszczone nad sceną "Przez wspólne śpiewanie chwalimy Ciebie Panie". W czasie trwania festiwalu można było kupić znaczek festiwalowy i koszulkę z okolicznościowym nadrukiem. Przez cały czas działała kuchnia polowa, która przygotowywała posiłki. Pierwszego dnia przygotowano grochówkę, a drugiego - kapuśniak i pomidorówkę.

Fot. L. Sokowicz

Na scenie zaprezentował się zespół „Flamenco"

Dzień pierwszy

Pierwszego dnia zmagania konkursowe poprzedziła msza święta, a po koncercie na zakończenie dnia odbył się Apel Fatimski. - *Kończy się dzień pełen trudów, w którym każdy na swój sposób - czy to śpiewając, czy klaszcząc wyrażał radości ze wspólnej tutaj obecności. Niech ten dzień zakończy się wspólną modlitwą, która wychwala Maryję, oddaje cześć naszej Matce, a poprzez nią oddajemy ją naszemu Stwórcy i Panu, Jezusowi Chrystusowi* - powiedział ksiądz Andrzej Piłat. Po odśpiewaniu Apelu Fatimskiego razem z księdzem Dariuszem Matusiakiem udzielili błogosławieństwa. - *Może na zakończenie coś wspólnie zaśpiewamy? „Krasnoludka"? To musi być pobożna piosenka. „Krasnoludkiem" sprofanowalibyśmy te piękne piosenki, którymi naprawdę zachwyciłem się. Gdybym mógł wszystkich umieściłbym na pierwszym miejscu. „Pierwsi będą ostatnimi, a ostatni pierwszymi", więc ci, co będą na końcu, niech się nie przejmują* - zażartował na zakończenie pierwszego dnia festiwalowych zmagań ksiądz Dariusz Matusiak. Na zakończenie wspólnie odśpiewano piosenkę "Nie boję się", którą dzieci śpiewały Ojcu Świętemu. - *A teraz ja zaśpiewam wam specjalną zwrotkę, która powstała w czasie pielgrzymki: Bąble są nasze, Krzysia gitarka, biało-zielona jest księdza Darka* - zaśpiewał ksiądz Dariusz Matusiak, wzbudzając tym ogólną radość. W pierwszym dniu festiwalu na widowni znalazło się kilkadziesiąt osób. Byli to przede wszystkim mieszkańcy Ługów. Zdarzało się jednak, że ludzie z ciekawości przyjechali na koncert również z centrum miasta. Publiczność przyznawała, że wśród uczestników mają swoich faworytów. Bardzo podobała się Ola Niedziałkowska. Swoich zwolenników miały również dziewczęta z Nowego Miasta, które zrobiły duże wrażenie śpiewając a'capella.

Dzień drugi

Po mszy świętej, o godzinie 18.00 na scenie zaprezentował się zespół „Flamenco" z Lublina. - *Zespół jest z lubelskiej Szkoły Flamenco, która działa przy fundacji "Godne życie". Panowie Andrzej Lewocki i Jakub Niedoborek są mistrzami gitary i nauczycielami szkoły. Szkoła Flamenco uczy nie tylko mistrzowskiego grania na gitarze, ale i tańca, śpiewu oraz gry na instrumentach perkusyjnych* - przedstawił zespół Bogusław Harendarczyk. Tuż przed koncertem galowym na widowni pojawili się starosta Adam Kołodziej i wiceburmistrz Ryszard Kołodziej, którzy mieli wręczyć zwycięzcom ufundowane przez siebie nagrody.

Pierwszą nagrodę - wieżę stereo ufundowaną przez burmistrza gminy i miasta otrzymał Wojtek Jachowski z Cielczy, który na festiwalu wykonał "Psalm I" własnego autorstwa. Najważniejszą nagrodę I Festiwalu Muzyki Religijnej, czyli Grand Prix, wyśpiewała Ola Niedziałkowska z Raciąża za piosenkę "To, co było, minęło". - *Grand Prix otrzymała Ola Niedziałkowska. Szczególnie cieszy fakt, że otrzymała tę nagrodę za piosenkę, autorstwa jarociniaka Leszka Jóskowiaka. Ola współpracuje z JOK-iem, gdyż jej nieżyjący już brat był osobą niewidomą, uczestniczył w naszych prezentacjach osób niepełnosprawnych* - wyjaśnił Bogusław Harendarczyk. - *Jury było w 100 % pewne, co do Grand Prix. Rozmawialiśmy nad pierwszym, drugim i trzecim miejscem, ale i w tym wypadku nie było, jakichś wielkich rozbieżności, co do przyznania tych nagród. Ciężko jest jednak oceniać chór, grupę wokalną i solistę. Proponujemy, aby w przyszłości jedna z piosenek była obligatoryjnie maryjna, a druga - dowolna z repertuaru religijnego. Po tym, co wysłuchaliśmy po tych dwóch dniach, wiemy, że trzeba będzie najprawdopodobniej wprowadzić kategoryzację ze względu na wiek.*

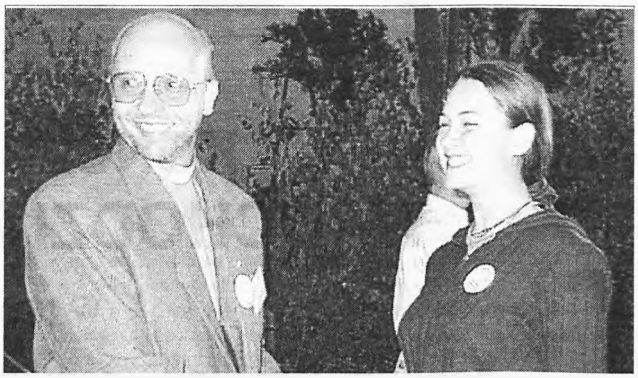
Fot. L. Sokowicz

Ksiądz Andrzej Piłat gratuluje Oli Niedziałkowskiej - laureatce nagrody Grand Prix

Sama laureatka przyznała, że jest mile zaskoczona nagrodą Grand Prix. - *Nie spodziewałam się, że ją zdobędę. Wcześniej wraz z siostrą brałyśmy udział w przeglądach piosenki młodzieżowej w Jarocinie. Kilka razy byłyśmy w festiwalach piosenki religijnej m. in. w Płocku. Nie jest to moja pierwsza nagroda, ale najważniejsza, bo jak na razie najwyższa* - powiedziała Ola Niedziałkowska. Każdy z nagrodzonych jeszcze raz zaprezentował się na scenie. Zarówno "Gilberts Band" jak i Wojtek Jachowski mieli na widowni gorliwych wielbicieli, którzy wymogli na obu wykonawcach bisy. - *Muszę powiedzieć, że spodziewałem się bardziej kameralnej imprezy, czegoś zrobionego na pół gwizdka. Dla mnie ta nagroda oznacza bardzo wiele, bo już dość dawno nie występowałem na scenie. Ostatni raz w takim konkursie, brałem udział jeszcze w liceum, trzy albo cztery lata temu w Częstochowie. Ta nagroda to dobry początek, bo może coś jeszcze w tym roku zrobię. To jest przede wszystkim dobra motywacja do pracy nad utworami, repertuarem* - wyjaśnił Wojtek Jachowski, laureat I nagrody. Na zakończenie wieczoru wystąpił zespół "Mikroklimat". Po poezji śpiewanej przyszła pora na gorące, hiszpańskie rytmy w wykonaniu „Flamenco". Jednak tylko dzieci zdecydowały się tańczyć przy muzyce znanej z filmu „Desperado" czy "Volare".

Zarówno wykonawcy, jak i publiczność byli zadowoleni z festiwalu. Dla organizatorów jednak oprócz zadowolenia, jest to czas krytycznego spojrzenia na to, co udało się zrobić. - *W przyszłości chcielibyśmy rozszerzyć formułę festiwalu, niekoniecznie zacieśniać ją do takiej tradycyjnej pieśni religijnej. Mógłby znaleźć się tutaj każdy tekst, który w jakiś sposób nawiązuje do Boga. Na pewno będziemy musieli wcześniej zająć się organizacją. Zastanowić się lepiej nad zespołami, które mogłyby przyjechać i ożywić festiwal. Trzeba będzie również rozpropagować ten festiwal o wiele szerzej, niż to było w tym roku* - podsumował ksiądz Andrzej Piłat.

LIDIA SOKOWICZ

Wyróżnienia otrzymali:
1. Zespół „Gilberts Band" z Jarocina
2. Grupa wokalno-instrumentalna „Anyż" z Jarocina
3. Ania i Marta Kliber z Raszkowa
4. Chórek dziecięcy „Mariano" ze Szczytnik
5. Michał Piestrzyński z Jarocina
6. Zespół śpiewaczy "Ciświczanki

Nagrody przyznano:
Ola Niedziałkowska z Raciąża
- Grand Prix
Wojtek Jachowski z Cielczy
- I nagroda burmistrza
Zespołowi wokalnemu „Domino Cantemus" z Nowego Miasta
- II nagroda burmistrza
Agnieszce Niedziałkowskiej z Raciąża
- III nagroda burmistrza gminy i miasta Jarocin
Ewie Kowarskiej z Ostrzeszowa
- nagroda starosty powiatu jarocińskiego
Karolinie Grodzkiej z Jarocina
- nagroda specjalna organizatorów
Kasi Zduńskiej ze Szczytnik
- nagroda proboszcza parafii Matki Bożej Fatimskiej Grzegorzowi Rychelowi z Jarocina, wokaliście grupy „Gilberts Band"
- nagroda organizatorów festiwalu

Maryja ukoronowana

W Lutogniewie, jednym z najstarszych sanktuariów Maryjnych w diecezji kaliskiej odbyła się koronacja obrazu Matki Bożej Pocieszenia. Korony, które biskupi nałożyli na wizerunek, papież Jan Paweł II poświęcił w Łowiczu, w czasie ostatniej pielgrzymki do Polski.

Uroczystości na placu poprzedziło czuwanie pielgrzymów. Na koronację przybyli przede wszystkim wierni z diecezji kaliskiej, poznańskiej, ale i z odległych zakątków Polski. Pielgrzymi przyjeżdżali samochodami, autobusami albo przybyli pieszo. O 11.30 z pobliskiego sanktuarium maryjnego wyruszyła uroczysta procesja. Obraz Matki Bożej Pocieszenia został wniesiony na plac celebry przez strażaków. Wizerunek poprzedzały poczty sztandarowe z poszczególnych kościołów i organizacji katolickich. Uroczystość koronacji obrazu została połączona z dożynkami diecezjalnymi. Delegacje z poszczególnych dekanatów przed ołtarzem pozostawiały przyniesione przez siebie wieńce dożynkowe. Wśród delegacji i pocztów nie zabrakło przedstawicieli gmin Ziemi Jarocińskiej. Wśród zaproszonych gości znalazł się Adam Kołodziej, starosta powiatu jarocińskiego. Wśród kapłanów obecnych przy ołtarzu byli m. in. ksiądz dziekan Stanisław Szymański i ojciec Lechosław Janus - proboszcz parafii św. Antoniego. W czasie uroczystości śpiewał liczący 539 osób chór, złożony z członków chórów z diecezji kaliskiej. Wśród śpiewaków znalazło się również trzydzieści osób z chóru parafii Chrystusa Króla w Jarocinie. W procesji widać było "Golinianki" w strojach ludowych wraz z księdzem Januszem Pytlikiem, proboszczem z Goliny. Obraz został wniesiony na plac celebry wśród oklasków tysięcy osób zgromadzonych wokół ołtarza.

Fot. L. Sokowicz

Przyrzeczenie przed obrazem Matki Bożej Pocieszenia złożył kustosz sanktuarium

Obraz Matki Bożej Pocieszenia namalowany przez nieznanego artystę przedstawia Matkę Bożą, trzymającą na ręku Jezusa, która wręcza synowi biały kwiat. Jezus trzyma na kolanach małą książkę i błogosławi. - *Obraz jest już bardzo stary. Na pewno był tutaj w Lutogniewie już na początku 1600 roku. Pierwszy dokument, który mówi o tym, że obraz jest czczony i obrazem sławiącym Maryję, udzielającym szczególnych łask, pochodzi z 1758 roku. Niestety tak długo musieliśmy czekać na uznanie tego faktu poprzez koronację obrazu* - powiedział przed ceremonią ksiądz kanonik Jerzy Adamczak. Korony, które w czasie uroczystości nałożono na obraz, mają kształt lilii andegaweńskiej. Zostały zaprojektowane przez dyrektora Muzeum Archidiecezjalnego w Poznaniu księdza kanonika Mariana Lewandowskiego. W Poznaniu zostały również wykonane. Są darem diecezji kaliskiej. W czasie mszy świętej w Łowiczu 14 czerwca br. poświęcił je Ojciec Święty Jan Paweł II. - *Radość jubileuszowa nie byłaby pełna, gdybyśmy nie skierowali spojrzenia ku tej, która pokazuje zupełne posłuszeństwo ojcu i zrodziła dla nas w ciele Syna Bożego - pisze Ojciec Święty Jan Paweł II w dokumencie zapowiadającym inaugurację roku 2000, roku jubileuszu Zbawiciela Świata. Diecezja kaliska w programie swojego przygotowania na Wielki Jubileusz umieściła uczczenie Maryi - Matki Zbawiciela, aktem uroczystej koronacji obrazu, przedstawiającego ją jako Matkę Pocieszenia, czczoną od wieków tu w Lutogniewie, opodal Krotoszyna. Zewnętrznym znakiem i wyrazem naszej czci są złociste korony, które pobłogosławił Ojciec Święty podczas swojej wizyty w ojczyźnie. Nałożymy je na skronie Maryi i Boskiego Dzieciątka, które ona trzyma na ręce. Obok obrazu Matki Bożej Pocieszenia położyliśmy inne jeszcze korony, snopy zboża i żniwne wieńce, uplecione z kłosów i owoców tegorocznych zbiorów na polach, ogrodach i sadach, gdzie rozciągają się ziemie, na których położona jest diecezja kaliska* - powiedział na wstępie mszy świętej ksiądz biskup Stanisław Napierała, ordynariusz diecezji kaliskiej.

Fot. L. Sokowicz

Obraz został wniesiony na plac celebry przez strażaków

Mszy świętej i uroczystości koronacji przewodniczył metropolita poznański - ksiądz arcybiskup Juliusz Paetz. W czasie uroczystości w Lutogniewie przypomniano, że ksiądz arcybiskup po święceniach kapłańskich pracował w parafii w Ostrowie Wielkopolskim. Razem z metropolitą poznańskim i biskupem kaliskim obraz Matki Bożej Pocieszenia ukoronował ksiądz arcybiskup senior Marian Przykucki ze Szczecina. Wśród zaproszonych biskupów był również ksiądz biskup Teofil Wilski, przewodniczący Komitetu Organizacyjnego uroczystości koronacyjnej. - *Kiedy przygotowujemy się do Wielkiego Jubileuszu Syna, słuszną jest rzeczą czcić i sławić jego matkę. Już po raz drugi w siedmioletnich dziejach naszej diecezji czcimy Maryję aktem uroczystej koronacji. Pierwsza koronacja odbyła się cztery lata temu w Twardogórze. Tam uczciliśmy figurę Matki Bożej. Dzisiaj podobnym aktem czci sławimy obraz Matki Bożej Pocieszenia* - powiedział w swojej homilii ksiądz biskup Stanisław Napierała. W swym kazaniu zwrócił się także do rolników. - *Rolnicy, ludzie pracy na roli nie są przeciwni reformom. Chcą natomiast, aby w procesie reform dostrzegano także ich sprawy i rozwiązywano je w duchu sprawiedliwości. Sprawiedliwość to przede wszystkim prymat człowieka nad rzeczami. Wielka niesprawiedliwość i krzywda dzieją się tam, gdzie rzeczy stawiane są przed człowiekiem, gdzie pieniądz staje się najważniejszym celem, gdzie przemiany stają się ważniejsze niż ludzie. Nie wolno poświęcać ludzi, aby mogły udać się przemiany. Sprawiedliwość społeczna to poszanowanie godności człowieka, każdego człowieka, a więc także człowieka pracy na roli. Przeciwko sprawiedliwości postępują ci, którzy ludzi pracy na roli obsypują obraźliwymi określeniami, którzy usiłują ośmieszać i poniżać. Nie przystoi, aby publicznie w środkach społecznego przekazu uciekać się do takich hańbiących metod* - powiedział biskup kaliski. Słowa księdza biskupa zostały przyjęte oklaskami.

Ksiądz kanonik Zygmunt Krysmalski, kustosz sanktuarium Maryjnego w Lutogniewie przed ukoronowanym obrazem złożył przyrzeczenie szerzenia kultu maryjnego i rozwinięcia nabożeństwa ku jej czci. Biskup kaliski Stanisław Napierała zawierzył Maryi - Matce Bożej Pocieszenia całą diecezję kaliską. W czasie mszy świętej władze miasta Koźmina, Krotoszyna i powiatu oraz przedstawiciele organizacji wręczyli dary: naczynia liturgiczne, ornaty, alby. Dla sanktuarium ufundowany został również sejf do przechowywania złotych koron. Arcybiskupowi Juliuszowi Paetzowi wręczono miniaturową replikę pomnika kardynała Mieczysława Ledóchowskiego, który został postawiony w Ostrowie Wielkopolskim. - *Pięknie, że na mapie metropolii poznańskiej jest pośród innych to sanktuarium, że jest Lutogniew. A w jego świątyni królująca Matka Boża Pocieszenia. Uczestniczę w tej niezwykłej uroczystości z prawdziwą radością. A księdzu biskupowi Stanisławowi bardzo gorąco dziękuję za zaproszenie do udziału w tej uroczystości i do zaszczytu, jaki mnie spotkał, gdy na skronie Bożego Dzieciątka i jego Najświętszej Matki złożyłem papieskie korony* - powiedział ksiądz arcybiskup Juliusz Paetz. Po mszy świętej koronacyjnej obraz został procesyjnie przeniesiony z placu celebry do pobliskiego kościółka - sanktuarium.

LIDIA SOKOWICZ

SHARP

kasy fiskalne
PROMOCJA!!!
Telefon komórkowy gratis do każdej kasy
Raty bez poręczycieli
odsetki - 0 %
pierwsza wpłata - 0 %

Serwis natychmiastowy, bezpłatna pomoc telefoniczna 24 h - Hotline 0-604/515-713

PC ROMAR - JAROCIN, UL. KILIŃSKIEGO 4, TEL. 505-20-20

KOMPUTERY

już od 2.140 PLN brutto

UWAGA PROMOCJA!!!

Do każdego zestawu komplet głośników 80 W gratis!!!

Promocja ważna do wyczerpania zapasów

Dowóz gratis, serwis u klienta - 24 h
Bezpłatna pomoc telefoniczna 24 h - Hotline 0-604/515-714

PC ROMAR - JAROCIN, UL. KILIŃSKIEGO 4, TEL. 505-20-20

ZENEX

63-200 Jarocin
ul. Wiosenna 29
tel./fax (0-62) 747-32-77

Hurtownia Elektryczna
Przedsiębiorstwo Produkcyjno-Handlowo-Usługowe
Zenon Krawczyk

oferuje w cenach producenta:

- osprzęt elektroinstalacyjny
- kable, przewody, złącza kablowe
- oprawy oświetleniowe biurowe, przemysłowe, uliczne
- źródła światła
- rurki elektroinstalacyjne, kanały kablowe
- osprzęt instalacji odgromowych
- szafy sterownicze, rozdzielnie n/n - wykonywane wg zamówienia
- osprzęt linii napowietrznych - linki AL, AFL, kable ASXSn

Dystrybutor firmy Legrand, Luka System

Zaprasza codziennie
od 8.00 do 22.00, soboty od 8.00 do 16.00

Jarocin, ul. Jordana 28
tel. 747-25-18

VEKA CENTRUM OKIENNE

OKNA i DRZWI

z PCV, ALUMINIUM i DREWNA

OKNA DACHOWE

PARAPETY, BRAMY GARAŻOWE

BOAZERIE PCV

GRANITY, MARMURY

MAGAZYN OKIEN TYPOWYCH

NATYCHMIASTOWY ODBIÓR

M&S POMORSKA FABRYKA OKIEN
AUTORYZOWANY PRZEDSTAWICIEL

KURS PRAWA JAZDY kat. B

Rozpoczęcie kursu 8.IX, 10.IX
godz. 16.00
JOK, Jarocin, pl. Młodych 1
Cena konkurencyjna - RATY

Zapisy: Jarocin, ul. Wrocławska 251
telef. 747-27-90, 0-602/518-324
oraz w dniu rozpoczęcia kursu

(942/R/99)

ZAKŁAD TAPICERSKI

Jarocin, Żerkowska 39.

oferuje (raty bez żyrantów)
- kpl. wypoczynkowe **już od 690 zł**
- kanapotapczany **już od 340 zł**
- fotele 1- i 2-osobowe rozkładane **już od 360 zł**
- narożniki **już od 480 zł**

Transport gratis

(809/R/99)

boazerie PCV, siding
panele ścienne i podłogowe
płyty gipsowo-kartonowe
drzwi, okna
systemy dociepleń
rynny PCV
pokrycia dachowe

RATY

VOX WITAR

VELUX. FAKRO KNAUF POL-SKONE ROCKWOOL

VOX-WITAR Jarocin, ul. Ceglana 1, tel. (0-62) 747-61-48

P. P. H. U. MEBLOBUK
Producent Mebli Kuchennych

Z A P R A S Z A

DO NOWO OTWARTEGO SKLEPU
z meblami kuchennymi (od 1 września)
Ul. Wojska Polskiego 44
tel. (0-62) 747-81-95

Proponujemy kompleksową obsługę klienta z projektem i montażem mebli i sprzętu AGD oraz szybkie terminy realizacji

godziny otwarcia: 8^{00} do 20^{00}, sobota: 8^{00} do 14^{00}

KUPON RABATOWY - 5 % OD MEBLI KUCHENNYCH
Ważny do 30 września

SKŁAD OPAŁU I MATERIAŁÓW BUDOWLANYCH
JAROCIN, ul. Węglowa 23, tel. 747-22-67

PRYZMA S. A.

oferuje
wysokokaloryczny OPAŁ

Promocja
KOKS GRUBY gat. I *w cenie brutto 379 zł/t*
KOKS ORZECH gat. I *w cenie brutto 410 zł/t*

MATERIAŁY BUDOWLANE
cement, wapno, gips budowlany i szpachlowy, styropian
wełna mineralna, cegły, beton komórkowy, kleje i zaprawy ATLAS
płyty gipsowo-kartonowe NORGIPS, stolarka drzwiowa i okienna

WYPRZEDAŻ OKIEN Z OKUCIAMI STANDARD - niskie ceny
Zapraszamy pon. - pt. 7.00 - 16.00, sob. 7.00 - 13.00
RATY w systemie ŻAGIEL i LUKAS

„L I N D A"

OKNA I DRZWI, ROLETY, FASADY
Z PCV I ALUMINIUM, WITRAŻE

U NAS „VEKA" ZE SKRZYDŁEM LICOWANYM I NIELICOWANYM W PŁASZCZYŹNIE OKNA

N A J W Y Ż S Z A J A K O Ś Ć
A T R A K C Y J N E C E N Y

Zakład Produkcyjny
62-730 Dobra, Chrapczew
Tel./fax (0-63) 21-41-300, 278-30-55

Kalisz
ul. Wyjazdowa 13
Tel./fax 757-69-61

Kotlin
ul. Poznańska 47
Tel./fax 740-54-51

„CEGIEŁKA"

SPRZEDAŻ MATERIAŁÓW BUDOWLANYCH
Montaż okien i drzwi GRATIS!!!

Promocja na drzwi okna PCV i pokrycia dachowe ONDURA

Wilkowyja, ul. POLNA 36
Tel. 090/611-675
dom. 604/631-409
Czynne poniedziałek - sobota

- CEMENT, WAPNO, GIPS,
- BETON KOMÓRKOWY,
- CEGŁY KLINKIEROWE,
- KLEJE, ZAPRAWY ATLAS,
- STYROPIAN, WEŁNA,
- OKNA, DRZWI PCV,
- OKNA DACHOWE,
- FARBY EMULSYJNE,
- DACHÓWKA, BLACHA,
- FOLIE DACHOWE I BUDOWLANE,
- PAPA, LEPIKI,
- PIANKI, SYLIKONY

OKNA DRZWI PCV i ALUMINIUM

• Profil ALUPLAST • Okucie AUBI
• BRAMY GARAŻOWE
• ROLETY ZEWNĘTRZNE • PARAPETY
Bezpłatny pomiar i transport

P.H.U. MONOPLAST

63-200 **JAROCIN**
Ks. St. Wyszyńskiego 4
II piętro, pokój 15, pn. - pt. 9^{00} - 16^{00}
Tel. (0-62) 747-32-91 w. 45, tel. kom. 0-604/265-063

62-320 **MIŁOSŁAW**
Dz. Miłosławskich 2
Tel./fax (0-61) 438-24-31

Kupuj tanio

Nowy rok szkolny już blisko

Mamo, tato
to informacja
dla ciebie

CAŁOROCZNY KIERMASZ
odzieży, bielizny i obuwia

Najniższe ceny
Duży wybór
Dogodny parking

Dla dzieci, młodzieży i dorosłych

Jarocin, ul. Wrocławska 114b, tel. 747-81-49
Czynny: pon. - pt. 10.00 - 19.00, sob. 9.00 - 13.00

F I A T

WAKACYJNA PROMOCJA!!!

Z okazji 10-lecia firmy AS RONDO w Kaliszu oferujemy atrakcyjne ceny samochodów FIAT

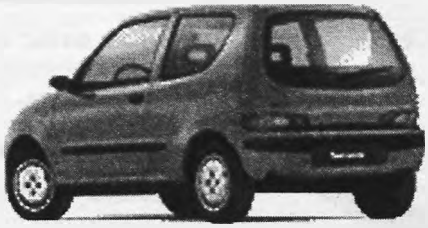

Maluch	**- od 11.500 zł**	**Palio Weekend**	**- od 31.900 zł**
Seicento S	**- od 23.800 zł**	**Bravo**	**- od 39.900 zł**
Uno	**- od 25.300 zł**	**Marea**	**- od 49.000 zł**
Punto	**- od 29.900 zł**	**Marea Weekend**	**- od 50.600 zł**
Siena	**- od 28.700 zł**	**Multipla**	**- od 54.900 zł**

Dodatkowo specjalne kredyty i ubezpieczenia
NA MIEJSCU W SALONIE

A.S."RONDO"-Kalisz ul. Podmiejska 22
infolinia - tel.0-800162041, salon - tel. (0-62)766-50-42, 753-10-18

serwis - tel.(0-62)753-22-25, 753-79-64 (naprawa w dniu zgłoszenia)

DAEWOO FIRMA SZYMAŃSCY

UWAGA!

Nubira

Tylko do końca sierpnia
pakiet ubezpieczeniowy
do każdej zakupionej Nubiry S i SX GRATIS!

Oferujemy montaż instalacji gazowej „BEDINI"
do wszystkich modeli DAEWOO
Cena już od 1.500 zł
Możliwość zakupu na raty

LANOS 1.5 16V
LANOS 1.6 SX
POLONEZ CARO
POLONEZ ATU
MATIZ
TICO
NUBIRA
NUBIRA KOMBI
LEGANZA

ATRAKCYJNE CENY • PAKIETY UBEZPIECZEŃ • KORZYSTNE KREDYTY
Oferujemy oleje firmy CASTROL po cenie hurtowej - WYMIANA GRATIS
CZĘŚCI ZAMIENNE I AKCESORIA

PRZYJMUJEMY
SAMOCHODY OSOBOWE W ROZLICZENIU
DO 5 LAT

Zapraszamy do salonu w JAROCINIE, al. Niepodległości 34
tel. (0-62) 747-77-20, 747-77-30

SALON CHŁODNICZY "ZIMEX"
Rokosz k/Słupcy, tel. (0-63)275-35-27

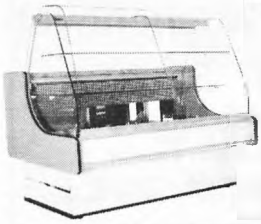

LADY CHŁODNICZE
LODÓWKI
ZAMRAŻARKI OSZKLONE
NOWE I UŻYWANE

DOGODNE RATY

NAJTANIEJ W REGIONIE

FAKTURY VAT TRANSPORT GRATIS

TECHNOLOGIA XXI WIEKU
DREWNIANE OKNA KLEJONE
DRZWI PORTA SYSTEM
SOKÓŁKA OKNA I DRZWI
DRZWI ANTYWŁAMANIOWE

Dla biur, budownictwa jedno- i wielorodzinnego

Zapewniamy montaż • fachową obsługę • doradztwo
Możliwość zakupu na raty

Przyjdź! Zobacz! Porównaj jakość!

AUTORYZOWANY PRZEDSTAWICIEL
„WOMAKO", Jarocin, ul. Kościelna 4, tel. (0-62) 747-69-27
Zapraszamy od 8.30 do 16.30

KASYNO

Mamy zaszczyt zaprosić
do nowo otwartej restauracji
Jarocin, ul. Wojska Polskiego 42
tel. (0-62) 747-81-81

Czynna codziennie
w godz. 10.00 - 22.00

Ponadto
imprezy okolicznościowe, wesela, komunie
stypy, uroczystości jubileuszowe, bankiety
Zapewniamy
miłą obsługę, przyjemną atmosferę
i doskonałą kuchnię
Posiadamy
własny parking na 60 samochodów

Zapraszamy

KRĘGARZ
Bioenergoterapeuta
Ryszard Ocimek

Nastawianie kręgosłupa metodą angielską
całkowicie bezpieczną, bezuciskową (złoty
dyplom uzdrowień)
Jeżeli dotychczasowe terapie zawiodły
skorzystaj z szansy
Jarocin, 8.09.1999, godz. 11.15 - 15.15
w JOK-u
(944/R/99)

Działalność Oświatowa
Logos
Środa Wlkp., ul. Głowackiego 13
tel. (0-61) 285-45-69, 0-601/971-211
Zezwol. Kuratorium Oświaty nr 29/94
organizuje
KURS PRZYGOTOWAWCZY
do egzaminów eksternistycznych
w zakresie liceum ogólnokształcącego
- Zajęcia w godzinach popołudniowych lub w weekendy, w Środzie Wlkp.
- Początek kursu: we wrześniu, w kwietniu 2000 r.; świadectwo ukończenia szkoły średniej
- Możliwość zdawania matury

VECTOR COMPUTERS s. c.
TANIE
ZESTAWY KOMPUTEROWE
DRUKARKI i INNE AKCESORIA
KOMPUTEROWE
MOŻLIWOŚĆ KUPNA NA RATY
ZADZWOŃ PO AKTUALNE CENY
KONTAKT TELEFONICZNY:
747-44-21 PO GODZ. 18⁰⁰ - SŁAWEK
TEL. KOM. 0-602/514-704 (24 h)

Wykonujemy
TYNKI GIPSOWE
KNAUFA
agregatem tynkarskim
Cena od 20 zł/m²
Tel. 747-25-27, 747-38-10
(780/99)

LADY
CHŁODNICZE

- regały
- szafy
- bonety
- kostkarki
- zamrażarki
- ciągi chłodnicze
- schładzalniki mleka
- konserwatory lodów

WAGI I MEBLE SKLEPOWE
Przedstawicielstwo kilkunastu firm
Największy wybór. Najniższe ceny.
INTERMEX Środa Wlkp.
ul. 27 Grudnia 1-5
(przy bazie GS)
tel./fax (0-61) 285-36-79

HURTOWNIA POKRYĆ DACHOWYCH
FLORCZYK
63-810 BOREK WLKP., ul. POWSTAŃCÓW WLKP. 34
tel./fax (0-65) 571-63-55

OFERUJEMY
NAJWIĘKSZY WYBÓR POKRYĆ DACHOWYCH
- Dachówki ceramiczne - WIEKOR, RÖBEN, RUPPCERAMIK
- Dachówki cementowe - BRAAS, UNIBET, EURONIT
- Szwedzkie blachy dachówkowe, trapezowe - LINDAB RAUTARUUKKI, FINCO-STAL, PRUSZYŃSKI
- Duńskie gonty papowe JCOPAL
- Płyty faliste
- Okna dachowe VELUX

PROWADZIMY SPRZEDAŻ STOLARKI Z PCV NA PROFILU VEKA
OKNA TYPOWE - ODBIÓR NATYCHMIASTOWY

ŚWIADCZYMY USŁUGI
DEKARSTWO: układanie dachówki, montaż blachy dachówkowej, obróbki dekarskie
DOCIEPLANIE BUDYNKÓW - MONTAŻ PŁYT G/K - ADAPTACJA STRYCHÓW

Zadzwoń i umów się na bezpłatny pomiar i kalkulację
NISKIE CENY - PRZY ZAKUPIE NA RATY WCZASY GRATIS!

Przecena do 70 %
Atlas 25 kg 13,99 zł
plus 7 % VAT

NAJWIĘKSZY WYBÓR
PŁYTEK CERAMICZNYCH W POLSCE!!!
W ofercie 4.000 rodzajów płytek ceramicznych
Kompletne wyposażenie łazienek

CENTRUM CERAMIKI
płytomex®

glazura terakota
Czynne cały tydzień
TUREK, ul. Konińska 24, tel. (0-63) 278-44-96
PANELE ŚCIENNE (30 wzorów)
PANELE PODŁOGOWE (15 wzorów)
Przy zakupie po okazaniu tego kuponu otrzymasz 10 % bonifikaty na panele ścienne i podłogowe

DOŁĄCZ DO NAS
10 %
BONIFIKATY NA PANELE

FUNDUSZ MIKRO

Masz mały sklep?
Warsztat usługowy albo produkcyjny?

• CHCESZ ZWIĘKSZYĆ OBRÓT?
• KUPIĆ NOWĄ MASZYNĘ?
• WYREMONTOWAĆ LOKAL?

To wszystko jest możliwe.

PIENIĄDZE CZEKAJĄ

na przedsiębiorczych właścicieli małych firm z dobrymi pomysłami.
FUNDUSZ MIKRO
to
stały dostęp do kapitału przy minimum formalności.
Porozmawiaj z nami o swoich planach rozwoju w najbliższym przedstawicielstwie FM:
Kalisz, ul. Górnośląska 56, tel. (0-62) 501-10-02, fax (0-62) 501-10-05, kom. 0-603 859-787

Fundusz Mikro jest programem Polsko-Amerykańskiego Funduszu Przedsiębiorczości.
Współpracujemy z 25 tysiącami małych firm w Polsce.

Z.H.U.-W. RODACH
Jarocin ul. Tatrzańska 13 (os. Ługi)
tel. (0-62) 747-45-96

OKNA NA KAŻDĄ KIESZEŃ
SPRZEDAŻ NA RATY

Plastmo *OKNA I DRZWI PCV*
BRAMY GARAŻOWE
VELUX *OKNA DACHOWE*

RYNNY PCV, FOLIE DACHOWE, PARAPETY PCV, MARMURY, DACHÓWKA CERAMICZNA, DACHÓWKA BETONOWA, BLACHODACHÓWKA, GONTY PAPOWE - ISOLA.

Proponujemy również usługi ogólnobudowlane oraz fachowe doradztwo

Zapraszamy

„Neorol" Sp. z o. o.
z siedzibą w Chrzanie
gm. Żerków
tel. (0-62) 740-36-37 (38)

ZAKUPI
każdą ilość
PSZENICY PASZOWEJ
Cena 385 zł/t
Płatność „od ręki"

HURTOWNIA „JOKES - BHP" s. c.

oferuje
- odzież roboczą dla uczniów
- obuwie robocze
- rękawice
- buty gumowe
- inne środki BHP

63-200 Jarocin
ul. M. Konopnickiej 7
(poprzeczna do ul. Staszica)
tel. 747-15-19
(859/99)

Towarzystwo Edukacji Bankowej SA w Poznaniu ogłasza nabór na tryb dzienny, zaoczny i wieczorowy

nowe specjalności !

roczne policealne
STUDIUM FINANSÓW
Administracja Samorządowa • Bankowość
Księgowość • Podatki • Zarządzanie i Marketing
Zarządzanie firmą • Ubezpieczenia • Turystyka

dwuletnia policealna
SZKOŁA ZARZĄDZANIA I FINANSÓW
Administracja • Bankowość • Finanse
i Rachunkowość • Handel • Turystyka

państwowy tytuł i dyplom technika !

Zapraszamy:
Kalisz, ul. Skaszewska 13-15, tel. (062) 764 55 57
http://www.teb.pl
ZAMÓW BEZPŁATNY INFORMATOR

POLMOZBYT DAEWOO

P. P. „POLMOZBYT"
ZAKŁAD USŁUGOWO-HANDLOWY W GOSTYNIU
ul. Wrocławska 140a, tel. (0-65) 572-00-35, 572-00-42

Co Ty na to?
Słońce, lato, nubira
i bezpłatny pakiet ubezpieczeń
i może coś jeszcze...

A to słyszałeś? TAXI - DAEWOO

POLONEZ
Caro plus Atu plus
plus
ALARM lub BLOKADA
gratis

To jest to
jeżeli 9 % taniej to biorę!

Za gotówkę **W leasing** **Na raty**
Taniej niż gdziekolwiek!
EUROPEJSKI FUNDUSZ LEASINGOWY "POLMOZBYT" Gostyń

ZAPRASZAMY
codziennie od 8⁰⁰ do 17⁰⁰, w każdą sobotę od 7⁰⁰ do 14⁰⁰

OKAZJA

KOMPLETNE WYPOSAŻENIE ŁAZIENEK
- płytki ceramiczne
- armatura sanitarna
- wanny akrylowe
- meble łazienkowe
- sanitariaty

NAJLEPSZY WYBÓR W JAROCINIE
PROMOCYJNE CENY

„Jose", Jarocin, ul. Długa 5, tel. 747-42-25

PHU MOTOOIL
Krystian Kowalski

OLEJE
SMARY
CZĘŚCI
AKCESORIA

Prusy 13
tel. (0-62) 740-11-53
0-602/852-391

Przedstawiciel Rafinerii Gdańskiej

MECHANIKA POJAZDOWA
CZYNNE: PN - PT **9-18**, SOB **9-15**
(857/99)

SEAT WOJA Autoryzowany dealer
63-800 GOSTYŃ
ul. Poznańska 68
tel./fax (0-65) 572-17-50
tel. (0-65) 572-37-84

arosa
ibiza
cordoba
vario combi
toledo
inca
alhambra

✦ sprzedaż samochodów
✦ przeglądy gwarancyjne
✦ naprawy pogwarancyjne
seat
AC już od 4,9 %
OC i NW gratis

GOTÓWKA - RATY - LEASING
VOLKSWAGEN BANK

SEAT

SERWIS
gwarancyjny i pogwarancyjny
CZĘŚCI ZAMIENNE

Spółka „LENWIT"

OFERUJE DO SPRZEDAŻY

LOKAL BIUROWY

o powierzchni 190,55 m²

wyposażony w instalację wod.-kan., energię elektryczną
centralne ogrzewanie i telefon
Lokal ma niezależne wejście i znajduje się na parterze
budynku dwupiętrowego, położonego w Witaszyczkach 64
(obok „LENWITU")
na wydzielonej działce o pow. gruntu 1.782 m²
Nieruchomością zarządza wspólnota mieszkaniowa
Udział lokalu w gruncie i częściach wspólnych wynosi 20,94 %

Cena 96 tys. zł

Oferty pisemne kupna należy składać na adres:
„LENWIT" Spółka z o. o., 63-230 Witaszyce
do dnia 20 września 1999 r.

(850/99)

Przedsiębiorstwo Handlowe

SKŁAD OPAŁU

przy ZPL „Lenwit"

oferuje w ciągłej sprzedaży
- miały węglowe
- węgiel groszek
- nawozy NPK 5-16-32, 5-23-35
- saletrę amonową

Towar dowozimy własnym transportem bezpłatnie
Zapraszamy do współpracy

Tel. składu 740-12-06 w. 152
tel. sprzedawcy (przez całą dobę)
0-602/783-964

Przedsiębiorstwo Robót Drogowych

„DroBud" S. A.

w Jarocinie, ul. Poznańska 71a

OGŁASZA

PRZETARG NIEOGRANICZONY NA SPRZEDAŻ
nw. środka trwałego
PAWILON HANDLOWY Z PŁYTY OBORNICKIEJ

używany, rok budowy 1992, pow. zabudowy 30.56 m²
Cena wywoławcza 10.000 zł

Przetarg odbędzie się w dniu 10.09.1999 r. o godz. 10.00 w siedzibie przedsiębiorstwa.

Wadium w wysokości 10 % ceny wywoławczej należy wpłacić w kasie przedsiębiorstwa w dniu przetargu do godz. 9.30.

Ww. pawilon handlowy można oglądać w przeddzień przetargu od godz. 8.00 do 15.00 w siedzibie zakładu.

Przedsiębiorstwo ma prawo do unieważnienia przetargu bez podania przyczyny. Przetarg organizowany jest w oparciu o Dz. U. nr 97 poz. 443 z późniejszymi zmianami z dn. 5.10.1993 r. Jednocześnie informuje się, że wadium przepada na rzecz sprzedawcy, jeżeli żaden z uczestników licytacji nie zaoferuje ceny nabycia równej co najmniej cenie wywoławczej.

(858/99)

PODZIĘKOWANIE

Zarząd KSS „Snajper"w Jaraczewie dziękuje

właścicielom autokomisu maszyn budowlanych, rolniczych i samochodów ciężarowych w Witaszycach oraz właścicielowi restauracji „Victoria" w Jarocinie za pomoc finansową w rozbudowie strzelnicy sportowej w Jaraczewie.

Jednocześnie informujemy, że w dniu 4.09.99 r. o godz. 14.30 na strzelnicy sportowej w Jaraczewie rozpocznie się otwarty turniej strzelecki o puchar prezesa KSS „Snajper".

HÖRMANN
Bramy garażowe i przemysłowe

bramy garażowe
segmentowe, rolowane, uchylne
zdalnie sterowane napędy

OKNA

LETNIA PROMOCJA

DO KAŻDEGO ZAKUPIONEGO OKNA DO 20 WRZEŚNIA MOSKITIERA GRATIS

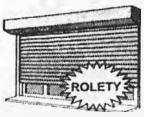

okna, drzwi balkonowe
tarasowe, witryny sklepowe
drzwi wejściowe, rolety

VEKA

REHAU

BEZPŁATNY POMIAR
ZAKUP ZA GOTÓWKĘ I NA RATY

PPH WIMAR s.c.

Jarocin, ul. Poznańska 13, tel. (0-62) 747-38-02

POLICEALNA SZKOŁA DETEKTYWÓW I PRACOWNIKÓW OCHRONY W PLESZEWIE

Al. Wojska Polskiego 21, 63-300 Pleszew
tel. 742-48-23 wew. 37, tel. kom. 0-602/771-853

organizuje szkolenie dla osób ubiegających się o licencję pracownika ochrony I i II stopnia, także dla osób już pracujących w zawodzie.

Koszt kursu - 800 zł.

Spotkanie organizacyjne odbędzie się w dniu 10 września 1999 r. o godz. 17.00 w budynku szkolnym przy Al. Wojska Polskiego 21.

Dodatkowych informacji udziela sekretariat szkoły od poniedziałku do piątku w godz. od 8.00 do 14.00

tel. 7424823 wew. 37
tel. 0-602/771-853

COMMERCIAL UNION
Otwarty Fundusz Emerytalny BPH CU WBK

Doradca ubezpieczeniowy
inż. Piotr Krawczyk
63-200 Jarocin
ul. Żerkowska 75

III filar - ubezpieczenia na życie z funduszem emerytalnym
II filar - ubezpieczenia emerytalne

7⁰⁰ ÷ 21⁰⁰, tel. (0-62) 747-61-94, 0-601/937-873

Drugie zwycięstwo Jaroty

Jarota Jarocin odniosła zwycięstwo 2:1 z Piastem Kobylnica w drugim meczu rozgrywek o mistrzostwo A-klasy okręgu poznańskiego.

Tylko w pierwszych pięciu minutach gry przewagę posiadali gospodarze meczu, zawodnicy Piasta Kobylnica. Później piłkarze Jaroty opanowali sytuację na boisku. W pierwszej części gry doskonałych sytuacji do zdobycia goli nie wykorzystali Michał Banaszak, Piotr Garbarek, Krzysztof Matuszak i Bernard Woźniczka. Ale to piłkarze Piasta schodzili na przerwę prowadząc 1:0. W 25 min. zawodnicy gospodarzy wykonywali rzut wolny. Wrzuconą na pole karne piłkę odbił jeden z obrońców Jaroty, ale znakomitym uderzeniem z pierwszej piłki zza pola karnego popisał się jeden z piłkarzy Piasta. Futbolówka po tym strzale odbiła się od poprzeczki i spadła dwa metry przed linią bramkową. Sędzia, mimo protestów piłkarzy Jaroty, wskazał jednak na środek boiska. W drugiej części gry podopieczni Zdzisława Witczaka zagrali w ataku trójką napastników. Do Banaszaka dołączyli bowiem Udzik, wprowadzony na boisko po przerwie i Pawlak, przesunięty z pozycji stopera. Przez większość tej części spotkania gra toczyła się na połowie gospodarzy. Już w 55 minucie faulowany był w polu karnym Udzik, ale sędzia nie przerwał gry. Piłka trafiła jednak do Krzysztofa Matuszaka, który strzałem z 25 metrów w „okienko" uzyskał wyrównanie. Potem Woźniczka z rzutu wolnego, a Pacyński po składnej akcji trafiali piłką w słupek. W 75 minucie klasę musiał zademonstrować Zdziebkowski, który bronił w sytuacji „sam na sam" z napastnikiem rywali. W 80 minucie zwycięskiego gola dla Jaroty zdobył Robert Pawlak. Po indywidualnej akcji i zagraniu ze skrzydła Banaszaka, Pawlak wyprzedził bramkarza Piasta i głową umieścił piłkę w siatce. Jarota zagrała w składzie: Zdziebkowski - Antczak, Pawlak, Garbarek, Regulski (Udzik) - Figan (Liberek), Pacyński, Woźniczka, Matuszak (Kobylski), Bazarnik - Banaszak.

W najbliższą niedzielę Jarota podejmować będzie o godz. 15.00 na stadionie MOSiR-u Lipno Stęszew. Wyniki pozostałych spotkań: Stella Luboń - Błękitni Psary Polskie 0:1, Lipno Stęszew – Las Puszczykowo 3:3, Polonia II Środa – GKS Gułtowy 2:3, Orkan Działyń – TPS Winogrady 2:0, Suchary Suchy Las – San Poznań 0:3. **(pwfaf)**

Tabela A-klasy po dwóch kolejkach

1.	Jarota Jarocin	6:0	5:1
	Orkan Działyń	6:0	5:1
3.	GKS Gułtowy	6:0	5:3
4.	San Poznań	3:3	4:3
5.	TPS Winogrady	3:3	3:3
6.	Błękitni Psary Polskie	3:3	1:3
7.	Las Puszczykowo	2:2	4:4
8.	Lipno Stęszew	1:4	4:5
9.	Piast Kobylnica	1:4	2:3
10.	Stella Luboń	1:4	1:2
11.	Suchary Suchy Las	1:4	1:4
12.	Polonia II Środa Wlkp.	0:6	3:6

Czajka w Jarocie!

Mirosław Czajka, były piłkarz Victorii Jarocin, Astry Krotoszyn i LKS-u Gołuchów powraca do Jarocina! W tym sezonie będzie występował w barwach Jaroty.

Mirosław Czajka został pozyskany przez działaczy Jaroty z czwartoligowego LKS-u Gołuchów. Suma definitywnego transferu wynosi 3,5 tys. zł. Prawdopodobnie zagra w barwach Jaroty już w najbliższym meczu przeciwko Lipnie Stęszew. Mecz ten odbędzie się na stadionie MOSiR-u w niedzielę 5 września o 15.00. W przerwie spotkania kibice będą mogli obejrzeć pokazy zapaśnicze. **(pw)**

Tryk trzeci

Zawodnik Ipponu Jarocin Krzysztof Tryk zajął trzecie miejsce w wadze do 100 kg w Międzynarodowym Turnieju Klasyfikacyjnym Juniorów w Judo we Władysławowie.

Międzynarodowy Turniej Klasyfikacyjny jest jedną z najważniejszych imprez dla judoków w Europie. W tym roku odbędą się tylko trzy turnieje tej rangi - w Paryżu, Berlinie i Władysławowie. W „polskich" zawodach wzięli udział reprezentanci czternastu ekip narodowych. Krzysztof Tryk wygrał w dobrym stylu dwie walki eliminacyjne, lecz w pojedynku o finał musiał uznać wyższość reprezentanta Francji. W walce o trzecie miejsce okazał się jednak lepszy od rywala. Wychowanek Jacka Tomczaka ma zatem duże szans na udział w tegorocznych mistrzostwach Europy juniorów. **(pw)**

Wygrana z wiceliderem

Szachiści JOK-u Jarocin w ósmej, przedostatniej rundzie tegorocznych mistrzostw okręgu kaliskiego w szachach pokonali w Nowych Skalmierzycach wicelidera rozgrywek - tamtejszą Pogoń 3,5:2,5.

Dla zespołu z Jarocina było to dopiero trzecie zwycięstwo w sezonie, zaś dla Pogoni pierwsza porażka. Zwycięstwo JOK-u nad wiceliderem, mimo iż niespodziewane, było zasłużone. Mogło być odniesione w jeszcze wyższym stosunku, lecz nie wszystkim jarocińskim szachistom udało się w tym pojedynku zrealizować przewagę na szachownicy. Punkty dla JOK-u wywalczyli: P. Witwicki i G. Gołębiak po 1 oraz J. Kupryjańczyk, R. Włoch i R. Tomaszewski po 0,5. **(pw)**

Wysokie lokaty "górali"

Aż sześciu, z siedmiu jarociniaków występujących w III Międzynarodowym Festiwalu Rowerowym w Szklarskiej Porębie osiągnęło miejsca w pierwszej dwudziestce maratonu.

W ubiegły weekend do Szklarskiej Poręby pojechało siedmiu zawodników z Jarocina: Szymon Gruchalski, Jakub Jaroński, Eryk Szwałek, Piotr i Tomasz Radowicz, Maciej Paterski i Przemysław Glinkowski. Wszyscy startowali w maratonie rowerowym na dystansie 46 km. – *Trasa była głównie kamienista i szybka. Pokonywaliśmy ją również z rowerami na plecach i jadąc po torach kolejowych. Rywalizacja chwilami była ostra, ale zdrowa* – wspominają uczestnicy maratonu. Zawodnicy walczyli tak ambitnie, że każdy z nich przyjechał z uszkodzonym rowerem.

Na trasie maratonu stawiło się stu rowerzystów. Wyścig ukończyło 71. Najlepiej z jarocińskiej drużyny pojechał 19-letni Szymon Gruchalski, zajmując piąte miejsce. Na dziewiątej pozycji przyjechał 14-letni Jakub Jaroński. Jakub Szwałek uplasował się na 11 miejscu, a tuż zanim był Piotr Radowicz. Jego brat Tomek na mecie stawił się jako piętnasty. 13-letni Maciej Paterski zajął osiemnaste miejsce. Na trzydziestej trzeciej pozycji uplasował się Przemysław Glinkowski. Sześciu zawodników z Jarocina znalazło się w dwudziestce najlepszych zawodników mistrzostw. - *Jest to konkurencja typu "open", w której startowali nie tylko młodzi zawodnicy, ale i znacznie starsi i doświadczeni seniorzy* - mówili chłopcy.

Następnym sprawdzianem jarociniaków będą Mistrzostwa Polski Family Cup, które zostaną rozegrane w najbliższy weekend. **(jn)**

Trasa wiodła również przez potok

Banaszak liderem

Ze zmiennym szczęściem rywalizowały w rozgrywek trzeciej kolejki piłkarskiej A-klasy okręgu kaliskiego drużyny z Ziemi Jarocińskiej. Neorol Chrzan przegrał w Odolanowie, a Banaszak Radlin wygrał w Koźminku.

Drużyna Neorolu Chrzan po dwóch efektownych zwycięstwach tym razem rozegrała słabe spotkanie i uległa na wyjeździe Odolanovii 2:4. Przed przerwą nie padła w tym spotkaniu żadna bramka, a jego losy rozstrzygnęły się w drugiej połowie. Gospodarze meczu dość szybko strzelili trzy gole. Piłkarze Neorolu dzięki trafieniom Michała Sikorskiego i Rafała Kujawy odzyskali nadzieje na remis w tym spotkaniu. W końcówce meczu uzyskali przewagę nad rywalami, ale po jednym z kontrataków stracili czwartego gola i nie byli w stanie już odrobić strat. Skład Neorolu: J. Wowra - M. Wolski, Sz. Szymendera, M. Kaczmarek, A. Wolski, J. Kolecki (R. Kujawa), H. Olenderek, M. Sikorski, Sz. Cyrulewski, R. Liwak, Sz. Kujawa (I. Wolski).

Banaszak Radlin odniósł trzecie zwycięstwo, pokonując tym razem Swędmię w Koźminku 3:2. Piłkarze z Radlina bardzo obawiali się tego spotkania, bowiem jeszcze nigdy do tej pory nie wygrali z zespołem Swędmi. Także tym razem gospodarze, mimo iż do tej pory zajmowali ostatnie miejsce w tabeli, objęli prowadzenie. Dopiero trzy minuty po przerwie wyrównującego gola zdobył Przemysław Mąka. Od tego momentu zespół Banaszaka dominował na boisku, czego dowodem były dwa kolejne gole, autorstwa Sebastiana Rączki i Sebastiana Wawrzyniaka. Przy stanie 3:1 Wawrzyniak nie wykorzystał jeszcze sytuacji „sam na sam" z bramkarzem Swędrni. Mimo to właśnie ten zawodnik zasłużył na wyróżnienie za grę w drugiej połowie. Pod koniec meczu nieco nerwowości w szeregi obu drużyn wprowadził niesłusznie podyktowany przez sędziego rzut karny dla gospodarzy. Zdołali oni jednak tylko zmniejszyć rozmiary porażki. Skład Banaszaka: Strzykalski - Bajaczyk, Kopaczewski, Ludwiczak, Matuszewski (Kaczmarek), Mąka, Michałkiewicz, Pawłowski, Rączka (Patoka), Wawrzyniak, Łyszczak. Wyniki części pozostałych spotkań: LZS Biskupice - Liskowiak 1:2, Rolbud OSIR Pleszew - Czarni Dobrzyca 1:1, Gorzyczanka - Sparta Opatówek 3:1. **(pw)**

Uwaga na Bożacin!

W minioną niedzielę zainaugurowano rozgrywki sezonu 1999/2000 w piłkarskiej B-klasie okręgu kaliskiego. Największą niespodzianką pierwszej kolejki było zwycięstwo debiutującej w rozgrywkach Błyskawicy Bożacin z Prosną Chocz.

Błękitni Kotlin - Unia Szymanowice 0:4

W Magnuszewicach spotkały się drużyny mające w tym sezonie ambicje awansu do A-klasy Błękitni Kotlin i Unia Szymanowice. Faworytem spotkania była raczej drużyna z Kotlina, która tydzień wcześniej w spotkaniu pucharowym pokonała Unię 4:3. Tym razem Błękitni wystąpili bez dwójki środkowych obrońców, co znalazło odzwierciedlenie w grze, ale nie może być jedynym usprawiedliwieniem wysokiej porażki 0:4. Na początku spotkania Błękitni często atakowali bramkę rywala, ale grali niedokładnie i nie wykorzystywali dogodnych sytuacji. Po pół godzinie gry goście przeprowadzili akcję, która dała im prowadzenie. Obrońcy Błękitnych pozwolili pomocnikowi Unii oddać groźny strzał, Krzysztof Kantek odbił piłkę, ale w siatce umieścił ją Rafał Podsadny. Przy tej akcji kontuzji nabawił się bramkarz Błękitnych, który wytrwał tylko do końca pierwszej połowy. Już dwie minuty po zdobyciu pierwszego gola na 2:0 podwyższył Jacek Rzepczyk, wykorzystując niepotrzebny faul Roberta Poczty na Andrzeju Glapie. W końcówce pierwszej połowy dogodnych sytuacji nie wykorzystali Palczewski (dwukrotnie) i Janicki. Po przerwie Błękitni mieli przewagę, ale grali nadal zbyt chaotycznie, aby zagrozić bramce rywali. Kontrataki Unii były za to bardzo groźne, zaś obrona Błękitnych spisywała się bardzo słabo. W 56 minucie po szybkim wyjściu z własnej połowy boiska i nieudanej pułapce ofsajdowej Andrzej Glapa podwyższył na 3:0. Z kolei w 90 minucie po podobnej akcji, dynamicznym, trzydziestometrowym rajdzie czwartego gola dla Unii zdobył Paweł Kaźmierczak.

Grom Golina - LZS Krzywosądów 4:2

W Golinie Grom pokonał LZS Krzywosądów 4:2. Początek spotkania był dla kibiców w Golinie zaskakujący. Już w 5 minucie meczu goście objęli prowadzenie po błędzie obrońców Gromu. Z kolei w 18 minucie sędzia spotkania nie zauważył, że aż trzech graczy z Krzywosądowa znajdowało się na spalonym, co goście skrzętnie wykorzystali i zdobyli drugiego gola. Na piłkarzy z Goliny podziałało to jak „płachta na byka". Piłkarze Gromu rozpoczęli huraganowe ataki i w ciągu siedemnastu minut wyszli na prowadzenie 3:2, uzyskując gole po składnych, zespołowych akcjach. W 26 minucie gola zdobył debiutant w drużynie Łukasz Młynarz, a w 35 i 43 Arkadiusz Kowalczyk. Po przerwie piłkarze Gromu kontrolowali przebieg wydarzeń na boisku. W 75 minucie swego trzeciego gola uzyskał Kowalczyk. Goście do końca grali twardo i dążyli do zmiany wyniku, ale nie udało im się.

LZS Cielcza - Polonia Żerków 2:7

W Cielczy debiutujący w rozgrywkach B-klasy miejscowy LZS zaskakująco dobrze rozpoczął spotkanie z Polonią Żerków. Piłkarze z Cielczy prowadzili już 2:0 i zanosiło się na dużą niespodziankę. Ostatecznie pierwsza część meczu zakończyła się prowadzeniem Cielczy 2:1. W drugiej połowie gra toczyła się już „do jednej bramki", gdyż gospodarze nie wytrzymali kondycyjnie trudów spotkania. Trzecia drużyna poprzedniego sezonu strzeliła jeszcze sześć goli, nie wykorzystała co najmniej czterech stuprocentowych sytuacji, a dwóch goli nie uznał sędzia. Gole dla Polonii strzelali: Tomasz Gościniak 4, Sebastian Wieczorek 2, Sebastian Wojcieszak 1.

Pozostałe wyniki: Błyskawica Bożacin - Prosna Chocz 7:1!, LZS Fabianów - LZS Borzęciczki 0:0. **(pw)**

Obwieszczenie o licytacji nieruchomości

Komornik Sądowy Rew. I działający przy Sądzie Rejonowym w Jarocinie, ul. Wrocławska 6 na podstawie art. 955/1 kpc podaje do publicznej wiadomości, że w dniu:

06 października 1999 r. o godz. 9[00] w Sądzie Rejonowym w Jarocinie, al. Niepodległości 15 (w sali nr 12) odbędzie się druga licytacja nieruchomości położonej w Osieku 47, gm. Jarocin, dla której V-y Wydział Ksiąg Wieczystych Sądu Rejonowego w Jarocinie prowadzi księgę wieczystą **KW 9949**. Egzekucji podlega cała nieruchomość wraz zabudowaniami.

Sprzedaż libacyjna nieruchomości obejmuje:

1)	teren zurbanizowany	7.410,00 zł
2)	grunt rolny	1.093,00 zł
3)	budynek mieszkalny	25.564,00 zł
4)	budynek gospodarczo-warsztatowy	9.951,00 zł
5)	budynek gospodarczy z garażem	3.913,00 zł
6)	kurnik	446,00 zł
7)	ubikacja	338,00 zł
8)	ogrodzenie z elementów żelbetowych	2.490,00 zł
9)	bramy metalowe	462,00 zł
10)	ogrodzenie z siatki na cokole	710,00 zł
11)	ogrodzenie z siatki na słupkach	1.543,00 zł
12)	utwardzenie terenu betonem	422,00 zł
13)	utwardzenie terenu trylinką	1.495,00 zł
14)	zbiornik bezodpływowy	418,00 zł
15)	studnie kopane z kręgów szt. 2	477,00 zł
16)	drzewa owocowe i ozdobne	1.540,00 zł
	RAZEM:	**58.272,00 zł**

Nieruchomości oszacowana została w trybie art. 948 kpc na sumę **58.272,00 zł** (słownie: pięćdziesiąt osiem tysięcy dwieście siedemdziesiąt dwa złote)

Cena wywoławcza wynosi 2/3 sumy oszacowania co stanowi kwotę: **38.848,00 zł** (słownie: trzydzieści osiem tysięcy osiemset czterdzieści osiem złotych).

Przystępujący do przetargu obowiązany jest w myśl art. 962/1 kpc rękojmię w wys. 1/10 części sumy oszacowania. Przy czym rękojmia powinna być przelana na konto komornika najpóźniej w dniu licytacji za okazaniem dowodu potwierdzającego wpłatę albo w książeczce oszczędnościowej bądź też wpłacona gotówką komornikowi przed rozpoczęciem licytacji.

UWAGA!

Licytowane wyżej składniki majątkowe nie podlegają podatkowi VAT!

Ostatni turniej wakacji

W ubiegłą niedzielę rozegrano ostatni rundę spotkań Wakacyjnego Turnieju Piłki Nożnej w kategorii szkół podstawowych, których organizatorem był Gminny Ośrodek Kultury Sportu i Turystyki w Jaraczewie.

W całym turnieju rozegrano 95 spotkań, a strzelono 278 goli. Brały w nich udział drużyny z gminy Jaraczewo oraz gościnnie piłkarze z SP 2 w Jarocinie. Klasyfikacja końcowa: 1. Acapulco Jarocin, 2. Inter Topolowa Jaraczewo, 3. Manchester Jarocińska Jaraczewo, 4. Olimpia Strzyżewko, 5. Mix Team Nosków/Jaraczewo, 6. UKS Zodiak Jaraczewo, 7. Mix Team II, 8. Białe Panny Jaraczewo. W klasyfikacji najlepszych strzelców zwyciężył Damian Smolarek (21 goli), wyprzedzając Piotra Krysia (19) i Roberta Giernackiego (14). Najlepszym drużynom i strzelcom nagrody wręczali wójt Jaraczewa Dariusz Strugała i sekretarz gminy Stanisław Andrzejczak. Specjalny puchar otrzymała jedyna dziewczęta drużyna, która brała udział w turnieju Białe Panny.

Wszyscy uczestnicy turnieju byli zadowoleni z otrzymanych nagród

Skład drużyny Acapulco: Kamil Borowko, Sebastian Maćkowiak, Dawid Mika, Dawid Liske, Maciej Piątek, Piotr Kryś, Paweł Kryś, Przemysław Borowko, Mateusz Paterka, Marcin Węcławiak. **(pwjt)**

Fatalna skuteczność

Nie udało się piłkarzom Herbapolu podtrzymać dobrej passy w rozgrywkach ligi okręgowej. W trzeciej kolejce doznali pierwszej porażki. Na własnym stadionie przegrali 1:2 z Koroną Bukowiec. Mimo wielu wspaniałych sytuacji tylko raz pokonali bramkarza gości.

Pierwszy kwadrans spotkania to nerwowe zagrania i wzajemne poznawanie się rywali. Wcześniej nerwy opanowali piłkarze Herbapolu i to oni zdominowali środek pola. Gdy wydawało się, że bramka dla gospodarzy jest tylko kwestią czasu zawodnicy Korony Bukowiec przeprowadzili akcję, która przyniosła im prowadzenie. O wrzuconą na pole karne piłkę walczyli: napastnik gości i Arek Aleksandrowicz. Pomocnik gospodarzy przewrócił się a sędzia spotkania – Jacek Kłodziński dopatrzył się zagrania ręką i odgwizdał rzut karny. Jedenastkę na bramkę zamienił Grzegorz Koza.

Już minutę później Herbapol mógł wyrównać, jednak Krzysztof Szczotka nie wykorzystał sytuacji. Następne minuty to ciągłe ataki piłkarzy z Klęki, którzy jednak marnowali kolejne, dogodne okazje do strzelenia bramki. Najpierw Szczotka, potem Aleksandrowicz i Maciej Parus nie potrafili zdobyć gola. Najlepszą sytuację w pierwszej połowie na wyrównanie miał Herbapol w 40 minucie. Dawid Bierła dośrodkowywał na pole karne, do piłki doszedł Daniel Półrolniczak, strzelił, lecz, bramkarz odbił ją przed siebie, wprost pod nogi Szczotki, który z 4 metrów nie trafił do pustej bramki.

Druga połowa rozpoczęła się znów od ataków piłkarzy Herbapolu. Już w drugiej minucie sędzia powinien podyktować rzut karny za faul na Szczotce. Chwilę później Aleksandrowicz szarżował lewą stroną, ale jego strzał obronił bramkarz gości.

Następna minuta i kolejna sytuacja, po której powinien być remis. Radosław Heleniak główkował jednak za słabo.

Gospodarze atakowali ale bramkę zdobyli goście. Szybko wyprowadzili kontratak. Dwa długie podania i Ryszard Rozumek nie dał szans Pawłowi Parusowi..

Stracony gol nie podłamał jednak piłkarzy Herbapolu. Nadal atakowali, jednak wciąż nieskutecznie. W 64 minucie strzelał M. Parus, a minutę później Aleksandrowicz.. W 66 minucie powinna paść bramka dla gospodarzy. Bierła technicznym strzałem z 11 metra próbował przelobować bramkarza Korony, lecz sztuka ta mu się nie udała. W 73 minucie, również po strzale Bierły, piłka nie znalazła drogi do siatki.

W trzy minuty później nareszcie padł gol dla Herbapolu. Po dużym zamieszaniu na polu karnym do piłki doskoczył Bierła i niezbyt mocnym strzałem z 17 metrów pokonał zasłoniętego bramkarza.

Ostatni kwadrans meczu to dalsze ataki gospodarzy, którzy ambitnie dążyli do wyrównania. Niestety, druga bramka nie padła.

Przegrana Herbapolu spowodowała, że w lidze okręgowej jest już tylko jedna drużyna z kompletem punktów - Kotwica Kórnik, z którą piłkarze z Klęki zmierzą się w następnej kolejce.

Herbapol zagrał w składzie: P. Parus - M. Łukaszyk, J. Parus, R. Heleniak, M. Parus, R. Płócienniczak (P. Stanisławiak), A. Parus, D. Płócienniczak, A. Aleksandrowicz, K. Szczotka, D. Bierła. **(faf)**