Nr. 64

Cena ogłoszeń miejscowych za wiersz milimtr. (1 łam). lub jego miejsce 10 gr.

KROTOSZYŃSKI ORĘDOWNIK POWIATOWY

Rok 62

Cena ogłoszeń miejscowych za wiersz milimtr. (1 łam) lub jego miejsce 10 gr.

WYCHODZI w ŚRODY i SOBOTY

Administracja i Redakcja: Drukarnia Krotoszyńska — Krotoszyn, ul. Floriańska 1, Telefon 164.

REDAKCJA DZIAŁU URZĘDOWEGO — STAROSTWO W KROTOSZYNIE — TELEFON 39.

Sroda, dnia 11-go sierpnia 1937 r.

Komunikat.

Podaję do wiadomości, że Ministerstwo Spraw Wojskowych (Biuro Personalne) posiada znaczną liczbę odznak Krzyża Walecznych wraz z legitymacjami, niedoręczonych odznaczonych z powodu ich zwolnienia z czynnej służby wojskowej. Odznak nie odebrali przeważnie podoficerowie i szeregowcy rezerwy, względnie pospolitego ruszenia, których przynależność do poszczególnych Powiatowych Komend Uzupełnień, jako też ich miejsce zamieszkania nie są znane Ministerstwu Spraw Wojskowych. W ich liczbie znajduje się pewien procent osób poległych (zmarłych).

W interesie odznaczonych leży, by o nadaniu im odznaczenia zostali powiadomieni, o czym w wielu wypadkach nie wiedzą i by odznaczenia te podjęli.

W tym celu Ministerstwo Spraw Wojskowych wydało drukiem „Listę odznaczonych Krzyżem Walecznym o nieznanych adresach".

Egzemplarze „Listy" wyłożone są w biurach Zarządów Miejskich i Urzędów Gminnych oraz w kancelarii Starostwa, gdzie w godzinach urzędowych przez zainteresowanych przeglądane być mogą.

Krotoszyn, dnia 4 III. 1937 r.

Starosta Powiatowy:
(—) WILIMOWSKI.

Nr. O. 4/26/37.

Obwieszczenie w sprawie rejestracji rocznika 1919.

Na zasadzie art. 34 ustawy o powsz. obow. wojsk. (Dz. U.R.P. Nr. 60 rok 1933 poz. 455) wzywam wszystkich mężczyzn, urodzonych w 1919 roku, ażeby zgłosili się **w ciągu miesiąca września b.r.** do rejestracji w przynależnych Zarządach Miejskich lub Zarządach Gminnych w godzinach urzędowych.

Zgłaszający się winni przedłożyć do rejestracji dowody stwierdzające tożsamość ich osób, jak również przedłożyć świadectwo szkolne stwierdzające stopień ich wykształcenia.

Urodzeni poza obszarem Zarządu Miejskiego lub Gminnego, w których się zgłaszają do rejestracji, winni ponadto przedłożyć metrykę urodzenia względnie wyciąg z metryki urodzenia.

Obowiązkowi rejestracji nie podlegają mężczyźni, którzy udowodnią, że są obywatelami państwa obcego.

Winni niedopełnienia obowiązku zgłoszenia się bez uzasadnionych przyczyn, ulegną w myśl art. 99 powołanej na wstępie ustawy, karze aresztu do 3 miesięcy i grzywny do 3.000,— zł, albo jednej z tych kar.

Zarządy Miejskie i Gminne podadzą powyższe obwieszczenie zainteresowanym do wiadomości w sposób na miejscu praktykowanym.

Krotoszyn, dnia 10. VIII. 1937 r.

Starosta powiatowy:
(—) WILIMOWSKI.

Nr. Wojsk. 4/21/37.

Ogłoszenie.

Podaję zainteresowanym do wiadomości, że rekrutacja górników do Belgii, wyznaczona na DZIEŃ 12 SIERPNIA rb. w Strzelnicy Bractwa Kurkowego w Jarocinie ZOSTAŁA WSTRZYMANA.

P.P. Burmistrzowie i Wójtowie ogłoszą powyższe BEZZWŁOCZNIE w sposób zwykle praktykowany.

Starosta Powiatowy
(—) WILIMOWSKI.

Nr. F. Pr. 12-10/37.

Przemiał zboża.

Podaję zainteresowanym do wiadomości, że ostatnio ukazało się rozporządzenie Ministerstwa Spraw Wewnętrznych z dnia 23. VII. br. (Dz. U.R.P. Nr. 57 poz. 456) o przemiale pszenicy i żyta oraz o wypieku pieczywa, wprowadzające odmienne od dotychczasowych gatunki mąk żytnich i pszennych do obiegu oraz wypieku.

W myśl tego rozporządzenia przemiał żyta, począwszy od 1. VIII. br. dozwolony jest na mąki tylko czterech gatunków: 0-50% 0-65% 50-65% i 0-95%. Mąka żytnia jasna, I gatunku, przemiału 0-50% dopuszczona jest do wypieku jedynie pieczywa mieszanego, pszenno-żytniego, a więc chlebów specjalnych o charakterze luksusowym.

Z pozostałych gatunków mąki żytniej wypiekany będzie chleb w gatunku powszechnie spożywanych a więc:

pytlowy z mąki przemiału 0-65%
sitkowy „ „ 50-65%
razowy „ „ 0 95%

Przemiał pszenicy od dnia 1. VIII. br. nie podlega żadnym ograniczeniom.

Jednakże dla uporządkowania handlu hurtowego mąką pszenną, do obrotów na giełdach krajowych dopuszczone będą jedynie następujące standarty mąki pszennej, zatwierdzone przez Ministerstwo Przemysłu i Handlu: 0-30%, 0-50%, 0-65%, 0-95%, - wyciągowe i pełne, oraz 30-65%, 50-65%, 65-70%, - drugiego gatunku i poślednie, a także mąka pastewna od 70% wymiału wzwyż.

Przemiał żyta na potrzeby wojska i na cele eksportu nie podlega również ograniczeniom.

Obrót (nie przemiał) mąką przemiału 70% i 82% ze względu na możliwe większe zapasy, jest dopuszczany na okres do końca sierpnia br.

Worki z mąką powinny być opatrzone etykietą i plombą młyna po myśli § 7 omawianego rozporządzenia.

Winni przekroczenia przepisów omawianego rozporządzenia będą karani w drodze postępowania karno-admin. po myśli § 8 cytowanego rozporządzenia o przemiale.

Starosta powiatowy:
Nr. A. 28 /94/ 37. (—) WILIMOWSKI.

Zbiórka publiczna.

P. Wojewoda Poznański zezwolił Stowarzyszeniu Opieka Polska nad Rodakami na Obczyźnie w Poznaniu na urządzenie zbiórki publicznej pod gołym niebem, w lokalach publicznych i prywatnych, na całym terenie województwa poznańskiego dnia 5 września 1937 r.

Krotoszyn, 31. VII. 1937 r.

Starosta Powiatowy:
Nr, B. /27/45 37 (—) WILIMOWSKI.

Komunikat w sprawie odroczenia ćwiczeń rezerwy.

Podaję wszystkim rezerwistom powołanym na ćwiczenia wojskowe oraz Zarządom Miejskim i Gminnym do wiadomości, że podania o odroczenie ćwiczeń rezerwy rezerwista winień składać w Zarządzie Miejskim lub Gminnym do którego terytorialnie i meldunkowo przynależy, A NIE jak się to często zdarza w tut. Starostwie lub nawet do P. K. U.

Składanie podań w niewłaściwym Urzędzie powoduje niepotrzebną korespondencję z danym Urzędem Miejskim lub Gminnym, odnośnie zaopiniowania podania, przez co powstaje zwłoka w załatwieniu sprawy.

Zarządy Miejskie i Gminne winny przy wręczaniu kart powołania na ćwiczenia odnośnym rezerwistom poucyć ich, że ewentl. podania o odroczenie ćwiczeń należy składać do tego urzędu, który doręczył im kartę powołania.

Krotoszyn, dnia 4 VIII. 1937 r.

Starosta Powiatowy:
(—) WILIMOWSKI.

Nr. Wojsk. 5/108/37.

Dział nieurzędowy.

W SZYBKIM TEMPIE ODBIJAMY SIĘ OD „DNA KRYZYSU".

Pamiętamy wszyscy, jak to w tych latach, kiedy u nas stale kurczyła się zarówno produkcja jak i konsumcja, rozprawiano na temat „dna kryzysu". Chodziło o ustalenie czasu, w którym to proces zmniejszenia się wytwórczości i spożycia skończy się wreszcie, a zacznie się wzrost, rozpocznie się ożywienie na rynku, zwiększą się obroty. Mówiono zatem o „odbiciu się" od dna kryzysu.

Dziś, gdy już rozporządzamy odpowiednim materiałem porównawczym, ścisłymi danymi cyfrowymi na przestrzeni lat od r. 1929, a więc od chwili, gdy świat cały ogarnął kataklizm największego w dziejach przesilenia gospodarczego — możemy już zobrazować sobie zarówno staczanie się na „dno kryzysu", jak i proces „odbijania się" od tego dna. Możemy ustalić, kiedy w Polsce kryzys osiągnął największe natężenie i kiedy zelżał wreszcie, rozpoczęło się uzdrowienie gospodarki państwowej i prywatnej z klęsk, zadanych przez kryzys.

Aby sobie to uzmysłowić, musimy sięgnąć do wymowy cyfr, biorąc dla przykładu kilka najważniejszych działów naszego życia gospodarczego. Celowo i świadomie z tych przykładów wyłączymy wieś — jej produkcję i spożycie — gdyż przebieg kryzysu na wsi był zgoła różny, osiągnięcie „dna" przypadło o wiele później i proces naprawy również rozpoczął się w późniejszych terminach. Dziś już na szczęście i na wsi jesteśmy w stadium „odbijania się od dna kryzysu", wzmożenia produkcji i konsumcji, wzrostu cen. Ale są to przejawy zbyt świeże i nie objęte ścisłą statystyką, jaką rozporządzamy już w stosunku do pozawiejskich działów życia gospodarczego.

Więc jak się przedstawia ta linia krzywa: opadania produkcji i spożycia — dotarcia do „dna kryzysu" — a potem „odbijania się" od dna?

Oto szereg charakterystycznych przykładów.

W r. 1928 mieliśmy w Polsce 465.955 zakładów handlowych, które wykupiły świadectwa przemysłowe. „Dno kryzysu" zostało tu osiągnięte w r. 1934. Liczba takich zakładów spadła do 403 504. Kryzys zatem unicestwił życie przeszło 60.000 placówek handlu... W r. 1935 sytuacja zaczyna się poprawiać: mamy już 415 351 takich placówek.

Upadłości? „Dno kryzysu" osiągamy tu bardzo wcześnie, bo już w r. 1931. Pod naporem kataklizmu w obrotach handlowych cyfra bankructw, które w r. 1928 wynosi tylko 288, w r. 1931 podskakuje do 771... Aż tyle przedsiębiorstw nie wytrzymuje pogorszonej koniunktury. Ale już w r. 1932 zmniejsza się ilość upadłości, wynosi 549. Odtąd z każdym rokiem mniej „trupów" na polu walki gospodarczej: w r. 1933 — 310, w r. 1934 — 268, w r. 1935 — 153, w r. 1936 już tylko 139, a więc o połowę mniej niż w roku największej „prosperity", w roku 1928...

Nie będziemy dalecy od prawdy, jeśli uznamy rok 1934 jako rok, w którym nasza produkcja krajowa osiągnęła „dno kryzysu". Unaocznią to poniższe cyfry. Wyprodukowaliśmy w roku:

	1929	1934	1935	1936
cegły (miln. szt.)	1.592	1.258	1.314	1.615
cementu (tys. ton)	1.00	721	843	1.052
stali tys. ton)	1.377	856	949	1.145
zapałek (m. szt.)	26.607	14.616		15.862
spirytusu (tys. hl.)	613	485	529	578

potem powolny, lecz stały wzrost.

Oczywiście ten spadek produkcji, osiągający swe największe rozmiary w roku 1934, powoduje wzrost bezrobocia. Osiąga on kulminacyjny moment w r. 1933, bo już w roku następnym poczyna się praca nad wyprodukowaniem towarów w r. 1935 znajdą większy zbyt.

A więc np. w górnictwie, hutnictwie i przemyśle przetwórczym zatrudnialiśmy w r. 1929 robotników 844.100. W r. 1933 już tylko 531.000. A więc przeszło trzysta tysięcy mniej. Odtąd zatrudnienie poczyna piąć się ku górze; w r. 1934 — 574.200 robotników, w r. 1935 — 602.300, w r. 1936 — 641.900...

To samo dotyczy przepracowanych godzin w wielkim i średnim przemyśle. W r. 1929 było 1650 milionów robotnikogodzin. W r. 1933 już tylko 884... Ale w r. 1934 poprawa: 959 miln. godzin pracy, a w r. 1936 — 1.117 miln....

Oto kilka przykładów z różnych dziedzin, naświetlających przebieg kryzysu do momentu „dna" i fakt poprawy po osiągnięciu tego „dna", które przypada w Polsce na czas między r. 1933 i 1934.

Oczywiście tempo poprawy jest dziś, w połowie r. 1937, o wiele szybsze, niż wtedy, gdy dopiero poczęliśmy się „odbijać" od „dna kryzysu". Mamy tego sprawdzian, jeśli porównamy sytuację gospodarczą z czerwca 1936 r. z sytuacją z czerwca br. A więc np. dzienne wydobycie węgla wzrosło w tym czasie o przeszło 31 proc., wydobycie rudy żelaznej o 69 proc., produkcja energii elektrycznej o 23 proc., ładunki kolejowe o 38 proc. zatrudnienie w przemyśle metalowym i maszynowym o 26 proc., w przemyśle chemicznym o prawie 16 proc. produkcja wogóle o 17 proc. Jak na jeden rok — są to wcale wysokie cyfry, świadczące o wyraźnej poprawie.

Oczywiście poprawa ta odbywa się powoli, niemniej jednak wielce systematycznie i stale. Kto się spodziewał, że po szeregu lat depresji i fatalnych następstw kryzysu — przy równoczesnym przeciąganiu się przesilenia gospodarczego na wsi, a więc zaniku właściwie 70 proc. konsumentów w państwie o wybitnych cechach państwa rolniczego — z miejsca będzie można „zlikwidować kryzys" i sprawić „cudu" zamiany zubożałego kraju w raj na ziemi, ten oczywiście oddawał się złudom i był wielce naiwny... Zwłaszcza że przecież, by się odbić od dna kryzysu, nie stosowaliśmy żadnych sztucznych i ryzykanckich metod, nie posługiwaliśmy się żadnymi narkotykami w polityce finansowej, unikać musieliśmy wszystkiego coby na szwank narażało stałość naszej waluty, a deficytu w budżecie państwowym nie pozwalało opanować.

Dziś, z perspektywy minionych lat i wobec stwierdzonych cyfr, obrazujących przebieg kryzysu, możemy śmiało powiedzieć, że metody, jakie stosowaliśmy celem „odbicia się od dna", były właściwe i skuteczne.

—o—

Zjazd Legionistów w Krakowie

W dniu 8 sierpnia odbył się w Krakowie Zjazd Legionistów. Na zjazd przybył Marszałek Polski Edward Śmigły-Rydz, oraz członkowie Rządu z premierem gen. Sławoj-Składkowski z wicepremierem Kwiatkowskim na czele.

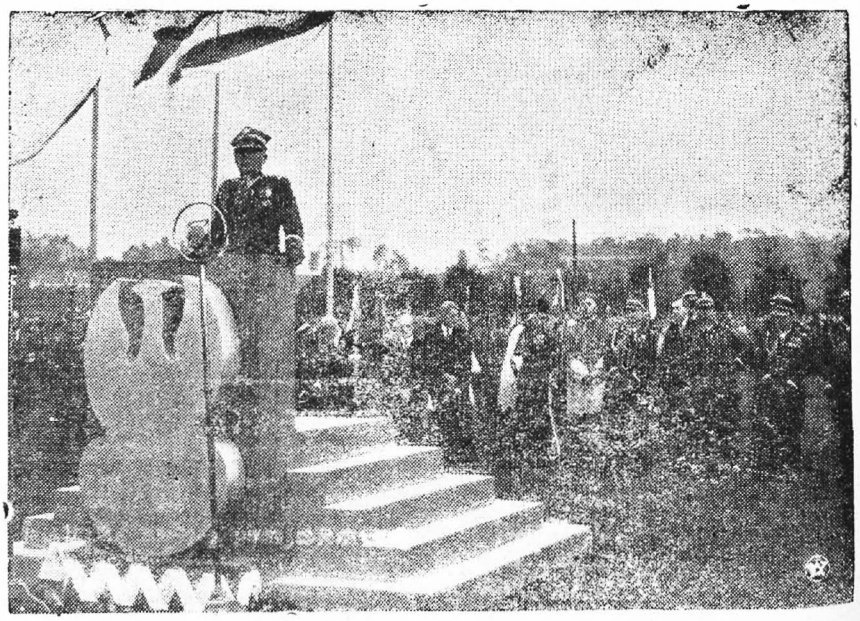

Uroczystości rozpoczęły się odprawieniem Mszy św. przez biskupa polowego Wojsk Polskich ks. Gawlinę, poczem wygłosił — przemówienie Marszałek Śmigły-Rydz.

Reprodukujemy zdjęcie które obrazuje poszczególne momenty z dzisiejszego Zjazdu Legionistów w Krakowie.

Marszałka Polski Edwarda Śmigłego - Rydza w chwili wygłaszania przemówienia. Obok trybuny widzimy premiera gen. Sławoj-Składkowskiego, ministra Spraw Wojskowych gen. Kasprzyckiego, biskupa Gawlinę, gen. Narbutt-Łuczyńskiego, gen. Wieniawę-Długoszowskiego, wicemarsz. Kwaśniewskiego, i woj. Gnoińskiego.

—o—

Apel do kupujących podręczniki szkolne.

Zarząd główny Towarzystwa Popierania Budowy Szkół Powszechnych nadesłał nam następujący apel:

„Zakupujący podręczniki szkolne winni zwracać uwagę na to, by wszystkie zakupione przez nich podręczniki zaopatrzone zostały znaczkami na budowę szkół.

O ile księgarz przez przeoczenie nie naklei znaczka, należy od niego tego znaczka zażądać.

Pamiętając o tym, pomagacie pracy Towarzystwu Popierania Budowy Publ. Szkół Powszechnych, które wydatkowało na budowę publicznych szkół powszech. około 12 milionów złotych, zebranych z groszowych składek.

Koszt znaczków na podręczniki nie obciąża kupującego, gdyż wliczony jest w cenę podręczników".

IV. Zawody Strzelecko-Łucznicze Poczt. Przysp. Wojsk.

W dniach 14 i 15 sierpnia rb. odbędą się na strzelnicy Bractwa Kurkowego w Poznaniu (Szeląg) IV Zawody Strzelecko-Łucznicze o mistrzostwo Okręgu Nr. VII P.P.W., organizowano przez Zarząd Okręgu jako sprawdzian poziomu strzelectwa i łucznictwa w poszczególnych Oddziałach Okręgu Poznańskiego i eliminacja do niedalekich ogólno-polskich zawodów strzelecko-łuczniczych Pocztowego Przysposobienia Wojskowego.

Uroczyste otwarcie zawodów przewidziane jest na dzień 14 sierpnia rb., godzina 9.30, zakończenie i ogłoszenie wyników oraz rozdanie nagród na dzień 15 sierpnia rb. godzinę 18-tą.

W ramach zawodów przewiduje się dla gości strzelanie o Odznakę Strzelecką" i strzelanie rozrywkowe o nagrody.

Chleb dla swoich

Poszukuje się wspólnika znającego branżę młyńską z kapitałem 6—8000 zł. (może być kobieta).

Poszukuje się wspólnika (chrześcijanina) do fabryki octu spirytusowego w wojewódzkim mieście na Kresach północno-wschodnich.

Informacji w powyższych sprawach udziela Związek Polski w Poznaniu, ul. Skarbowa 5 m. 7 w godzinach od 10-13. Skrzynka pocztowa 243.

Leszno Wielkopolskie buduje świątynię.

Dyrekcja Okręgu Poczt. i Telegrafów zawiadamia, że pragnąc w granicach swej możliwości przyczynić się do pomożenia zbożnemu dziełu wybudowania w Lesznie świątyni pod wezwaniem św. Szczepana udzieliła urzędowi pocztowemu Leszno 1 zezwolenia na używanie do stemplowania zwykłych listów i kartek pocztowych specjalnego datownika propapandowego z napisem: „Leszno Wlkp. buduje świątynię pomóż zbożnemu dziełu".

Osoby, pragnące mieć znaczki pocztowe z odciskiem tego datownika mogą w czasie do 31 grudnia br. przesyłać listy i kartki z umieszczonymi na nich adresami i opłacone według taryfy, przewidzianej dla danego rodzaju przesyłki, w kopertach zaadresowanych do urzędu pocztowego Leszno 2 z naklejonymi na nich znaczkami opłaty pocztowej wartości, odpowiadającej wadze listu.

Listy i kartki te po ostemplowaniu będą niezwłocznie przez urząd pocztowy Leszno 1 wysyłane do miejsc przeznaczenia.

KĄCIK DLA PALACZY.

Staranne wykonanie, najlepszy surowiec, Oto zwijka MOKKA. Czy znasz lepszą? powiedz.

Współpraca „lotu" z Rumuńskimi liniami lotn.

na szlaku Warszawa — Bukareszt.

W najbliższym czasie rozpocznie swą działalność w Polsce rumuńskie przedsiębiorstwo komunikacji lotniczej „Lares". Przedsiębiorstwo to obsługiwać będzie początkowo szlak Bukareszt—Czerniowce—Lwów—Warszawa.

Komunikacja na tym szlaku uruchomiona została, jak wiadomo, w 1930 r. przez Polskie Linie Lotnicze „Lot", które w 1931 r. przedłużyły tę linię z Bukaresztu przez Sofię do Salonik, w 1936 r. z Salonik do Aten, a ostatnio — w 1937 r. — z Aten przez Rodos do Palestyny. Na linii Warszawa — Palestyna Polskie Linie Lotnicze „Lot" utrzymują dotychczas ruch 3 razy w tygodniu, a jedynie odcinek Warszawa — Lwów obsługiwany jest codziennie. Podjęcie przez towarzystwo rumuńskie wspólnie z P.L.L. „Lot" obsługi odcinka Warszawa—Bukareszt pozwoli na wprowadzenie na nim ruchu codziennego, co niewątpliwie pociągnie za sobą znaczne wzmożenie się przewozów pasażerskich i pocztowych oraz przyczyni się do wzrostu gospodarczego znaczenia tej linii. Należy zaznaczyć, że linia Bukareszt — Warszawa będzie jedynie pierwszym etapem ścisłej współpracy, rumuńskich linii lotniczych z polskimi na terytorium polskim. „Lares" zamierza bowiem następnie wziąć udział także w eksploatacji odcinka Warszawa — Gdynia, a wreszcie możliwą jest rzeczą, że współpraca ta rozciągnie się również na szlak Bukareszt — Palestyna, którego eksplotację Rumuni także przewidują.

Należy zaznaczyć, że przedsiębiorstwo rumuńskie obsługiwać będzie linię Bukareszt — Warszawa sprzętem analogicznym do używanego przez Polskie Linie Lotnicze „Lot", t.j. samolotami 12-osobowymi typu „Lockheed—Elektra". Samoloty te przybyły z Ameryki polskimi statkami przez Gdynię. Piloci i radiomechanicy, którzy będą latać na nowej trasie, przeszli dłuższe przeszkolenie w Polskich Liniach Lotniczych „Lot". Tak więc są wszelkie dane do przypuszczenia, że lotnicza współpraca polsko-rumuńska także i na tym odcinku przyniesie jak najkorzystniejsze rezultaty.

Należy nadmienić, że „Lares" będzie trzecim z rzędu zagranicznym przedsiębiorstwem komunikacji lotniczej, dolatującym do Warszawy. Dotychczas bowiem utrzymują komunikację lotniczą z Polską tylko dwa obce towarzystwa, mianowicie „Air Eranee" na linni Praga — Warszawa i „Deutsche Lufthanza", która wspólnie z P.L.L. „Lot" eksploatuje szlak Berlin—Poznań—Warszawa.

NA NOC WENECKĄ...

To nie sztuka zabić kruka,
ale sztuka przyjacielu
trafić dobrze wprost do celu.
Byś nie łamał sobie głowy
jakby humor zły poprawić,
projekt daję ci do głowy
idź pod Biały się zabawić,
Tam zabawa wre wesoło
tam jest miło i wesoło
tam muzyczka nie jest zła
słodkie wino w głowie gra.

— — — — —

Noc Wenecka „Harmania"
pod Białym Orłem
dnia, 14. 8. o godz. 8.30.

Nie będzie egzekucji na wsi do końca b.m.

Min. skarbu zakomunikowało Zw. Izb i organizacyj rolniczych, iż okres żniwny został przedłużony o dwa tygodnie, nie dłużej jednak jak do końca sierpnia.

W okresie żniwnym nie będą dokonywane licytacje przedmiotów, zajętych u właścicieli, użytkowników lub dzierżawców rolnych na pokrycie tak zaległości, jak i wszystkich innych wierzytelności.

Wystawa regionalna w Lesznie.

W Lesznie odbędzie się od dnia 7-go do 15-go sierpnia wystawa regionalna, w której biorą udział okoliczne miasta i zakłady miejskie. Na wystawie tej zademonstrowane będą wszelkie nowoczesne urządzenia gazowe i elektryczne jak: piecyk gazowy-kąpielowy, maszynka do kawy „Polexpress" itp.

Wystawę tę warto zwiedzić, da ona bowiem możność zapoznania się szerokim warstwom ludności z rozwojem przemysłu polskiego i przyczyni się do jego rozpowszechnienia.

Z kraju.

Rekord w swoim czasie.

Nazareusz Tłustyka z Przemyśla, handlarz obrazami, skradł w dniu 7 bm.

stojący na ulicy Jagielońskiej rower. Zawiadomiona o kradzieży policja, w godzinę po wypadku ujęła złodzieja i odstawiła do więzienia. Tegoż dnia dostawiono go do sądu grodzkiego w Nowym Sączu, gdzie sędzia dr. Zajączkowski natychmiast przeprowadził rozprawę, skazując Tłustyka na 4 tygodnie więzienia. Stanowi to rekord w swoim rodzaju, gdyż sprawca w dniu w którym dokonał kradzieży, został ujęty, zasądzony i osadzony w więzieniu.

ZŁÓŻ DATEK L. O. P. P.

Kanał połączy szlaki wodne w Wielkopol.

W związku z akcją poznańskiego komitetu WF i PW popularyzacji turystycznych szlaków wodnych Wielkopolski, starostwo w Gnieźnie wysunęło projekt połączenia wielkiego jeziora Powidzkiego z jeziorem Anastażewskim i Gopłem. Chodzi obecnie o przeprowadzenie kanału długości półtora kilometra z jeziora Powidzkiego do Anastażewskiego. Prace w tym kierunku mają być podjęte w najbliższym czasie.

Groźny bandyta zastrzelony w własnej kryjówce.

Przed rokiem zbiegł z więzienia w Inowrocławiu, więzień Nowak z Bojanic, który mimo pościgu był do tego czasu nieuchwytny. Nowak przez ten czas grasował w okolicy, popełniając różne napady i kradzieże.

Ostatnio policja gnieźnieńska wpadła na trop zbira w lesie Dębowym pod Gnieznem.

W nocy z soboty na niedzielę starszy przodownik Pawlus oraz dwóch posterunkowych udało się do kryjówki. Ponieważ Nowak mimo wezwań policji kryjówki nie chciał opuścić, ponadto siekierą torował sobie inne wyjście, policja użyła broni palnej, od której strzałów Nowak pad trupem na miejscu.

Zootechnik Austryjacki na studjach naukowych w Poznaniu.

Od kilku tygodni bawi w Poznaniu zootechnik austryjacki dr. Robert Schulze z Wiednia, który zjechał do Polski celem współpracy naukowej z prof. dr. Tadeusz Vetulanim, kierownikiem zakładu szczegółowej hodowli zwierząt Uniwersytetu poznańskiego.

Za lżenie Narodu Polskiego.

aresztowany został w Kartuzach Niemiec Reinhard Sokolowsky. Aresztowany został osadzony w więzieniu grodzkiem.

KRONIKA MIASTA I POWIATU

Odroczenie procesu komunistów krotoszyńskich

Proces siedmiu komunistów, oskarżonych o to, że w ub. roku prowadzili na terenie tut. miasta agitację wywrotową który rozpoczął się w ub. sobotę po popołudniu przed Sądem Okręgowym z Ostrowa, na sesji wyjazdowej w Krotoszynie, wzbudził zrozumiałe zainteresowanie. Rozprawie przewodniczył sędzia okręg. Heinricht, wotowali s. o. Lisiecki i sędzia grodzki Kronkowski. Oskarżał prokurator Damm. Jako obrońca oskarżonych występował adw. Greinert z Ostrowa.

Na rozprawę powołanych zostało 37 świadków. Po ich zaprzysiężeniu trybunał ze względu na bezpieczeństwo państwa postanowił wyłączyć jawność rozprawy i zarządził opuszczenie sali zarówno przez licznie zebraną publiczność, jak i przedstawicieli prasy.

W toku rozprawy ujawniono, że robota komunistyczna, prowadzona przez aresztowanych ostatnio na terenie tut. miasta dalszych osobników, pozostaje w ścisłym związku z działalnością owych 7 oskarżonych i dlatego sąd po naradzie postanowił odroczyć sprawę do łącznego traktowania.

Sprawozdanie Caritasu

za miesiąc czerwiec — lipiec 1937 r. Rachunek za tow. kolon. 339,00 zł, rzeźniekie 152,72 zł, piekarza 58.10 zł, mleko 87,92 zł, wsparcia got. 6,00 zł, odzież 18,60. Razem 662,34 zł.

Osobiste.

Inspektorem Powiatowym Zakładów Ubezpieczeń Wzajem. w Poznaniu, z siedzibą w Ostrowie, został zamianowany em. nadleśn. państw. p. Mende z Krotoszyna.

Ciężkie pobicie.

W dniu 6. bm. o godz. 17,30 został ciężko pobity w restauracji p. Płuciennika w Krotoszynie niejak. Lisiak z Różopola, który doznał kilka ran na głowie. Ponieważ opatrunek lekarski okazał się konieczny, L. udał się o własnych siłach do lekarza.

Młodociani pasażerowie na gape.

Dwaj sprytni chłopacy z Radzynia (woj. Lubelskie), 13-letni Tadeusz Rusk i 15 letni Józef Pieśko, pozbawieni opieki rodzicielskiej jako sieroty, chcieli udać się do ciotki drugiego, przebywającej w Francji. Pojechali tedy jako pasażerowie na gapę pociągiem przez pół Polski i dotarli do pogranicznej miejscowości niemieckiej, Milicza. Tam jeden z chłopców wysiadł na stacji, by się zorjentować, gdzie się znajdują, i wpadł w ręce urzędników kolejowych, którzy po przesłuchaniu ich, przekazali ich Polskiej Policji Państw. Ta skolei oddała ich Opiece Społecznej, która zajęła się odesłaniem ich do ich miejsca zamieszkania.

Ze sali sądowej.

Sąd Okręgowy w Ostrowie na sesji wyjazdowej w Krotoszynie rozpatrywał w sobotę kilka spraw karnych, a mianowicie:

Michała Tomczaka, rolnika 25-cio morgowego z Kuklinowa zasadził na 6 mieś. z zawieszeniem na 3 lata za przywłaszczenie 105 zł pieniędzy gminnych w czasie, gdy zastępował sołtysa gminy. Defraudację wykryła rewizja, przeprowadzona przez wydział Powiatowy z Krotoszyna.

Józefa Florczyka z Częstochowy, lat 22, niepoprawnego recydywistę kilkakrotnie karanego, sąd skazał na 6 miesięcy więzienia oraz utratę praw obywatelskich na przeciąg lat pięciu za uchylanie się od służby wojskowej. Mianowicie Florczyk przekroczył granicę niemiecką z zamiarem udania się do Legii Cudzoziemskiej. Władze niemieckie ukarały uciekiniera doraźnym 6-tygodniowym aresztem, poczem oddały go do ukarania władzom polskim.

Skolei sąd rozpatrywał sprawę oskarżonych 28-letniego Stanisława Glury ze Zdun i 27-letniego Seweryna Szeszyckiego z Krotoszyna, o dokonanie bestialskiego napadu rabunkowego na osobie Marii Rybakowskiej, żony rolnika w Lutogniewie. Napad miał przebieg następujący. W dniu 8. czerwca br. Glura udał się raniutko do wspomnianej Rybakowskiej i przedstawiwszy się jako poborca skarbowy, wyłudził od niej 20 zł. tytułem jakiegoś niezapłaconego podatku, poczym korzystając z okazji dnia targowego i braku mężczyzn w domu, zamierzał R. obrabować, obezwładniając ją uderzeniami młotkiem po głowie. Na krzyki napadniętej ofiary przybiegli sąsiedzi i przytrzymali uciekającego przez okno w pole, dotkliwie go przytem pobiwszy. Schwycony Glura miał na sobie marynarkę z dokumentami domniemanego wspólnika Szeszyckiego, którego widziano krytycznego dnia na szosie do Lutogniewa. Na rozprawie Glura najprawdopodobniej udawał umysłowo chorego, odpowiadając na wszystkie pytania sędziego i prokuratora „Nie wiem" lub „Nie pamiętam". Nie rozpoznawał również spośród świadków rodzonej matki. Szeszycki wyparł się wspólnictwa z Glurą, tłomacząc wypożyczenie marynarki Glurze nieświadomością celów tego ostatniego, a obecność swa pod Lutogniewem chęcią dowiedzenia się poczynań Glury. Na wniosek obrony oskarżonych, rozprawę odroczono aż do czasu uzyskania wyniku badań psychiatrycznego co do stanu umysłowego Glury.

Jako ostatni punkt rozpraw sobotnich, sąd przystąpił do rozpatrzenia sprawy oskarżonych o uprawianie działalności komunistycznej w powiecie krotoszyńskim, aresztowanych w ubiegłym roku: Koniecznego Edwarda, Graberskiego Bronisława, Nowak Józef, Figaja Wawrzyńca, Marawskiego Franciszka, Sobierajskiego Władysława, i Sysiaka Leona. Ze względu na bezpieczeństwo państwa rozprawa toczyła się przy drzwiach zamkniętych. Jak się dowiadujemy, akt oskarżenia został rozszerzony i dla łącznego traktowania rozprawę odroczono aż do czasu ukończenia szczegółowego śledztwa. Rozprawa zapowiada się na wielką skalę, o czym świadczy zawezwanie około 50 świadków.

Przymusowe lądowanie samolotu na polach pod Koźminem

W sobotę, dnia 7. bm. w godzinach popołudniowych wylądował szczęśliwie w Obrze-Nowej szybowiec inowrocławskiego klubu sportowego obsługiwany przez p. Dudziaka Kazimierza. W trzy godziny potem nadleciała pilotka p. Wanda Modliszewska i po wymianie uszkodzonych części, w niedzielę rano o godz. 6 odleciały obydwa ptaki powietrzne do Inowrocławia.

Dla ludności pobliskich gromad ub. sobota i niedzielny poranek dostarczył dużo wrażeń. Pole, gdzie wylądował

szybowiec na przestrzeni kilkudziesięciu metrów obstawione było przez dzieci i starszych.

MOTOCYKL

N. S. U. 100 cm³ bez podatku bez prawa jazdy, nowy (800 km), z gwarancją fabryczną sprzedam okazyjnie za 600 zł — gotówką. —

Zgł. do Redakcji Krot. Orędownika Powiat.

Wydzierżawienie polowania

gromady Polskie Olędry i Cegielnia

w drodze publiczn. przetargu odbędzie się **w sobotę, dnia 21-go bm. o godz. 15-tej.** w sali gromadzkiej w Polskich Olędrach. **Obszar wynosi ca 880 ha.**

Przystępujący do przetargu winni złożyć 100,— zł kaucji na ręce przewodniczącego Spółki Łowieckiej.

Przewodn. Spółki Łowieckiej
Ratajczak Antoni

Kradzież zboża w Bożacinie.

Garstce Stanisławowi, mającemu gospodarstwo rolne w Bożacinie, niewyśledzeni sprawcy poobcinali kłosy żyta stojącego w mendelach na polu, przysparzając rolnikowi około 50 zł strat.

Kradzież zboża w Baszynach

Rolnikowi Stanisławowi Balcerzakowi nieznani złodzieje wymłócili ze stogów na polu około 9 str żyta, wartości przeszło 90 zł.

—o—

†

Dnia 9 sierpnia 1937 r. zasnęła w Bogu opatrzona Sakramentami św. moja najukochańsza matka

ś. p.

MARIA WROŃSKA

przeżywszy lat 62.

Pogrzeb odbędzie się w czwartek, dnia 12 sierpnia 1937 r. o godz. 17.30 z kostnicy Szpitala Miejskiego o czym zawiadamia w ciężkim smutku pogrążony

syn.

Polak świadom swych obowiązków narodowych kupuje tylko w przedsiębiorstwie zaopatrzonym w godło.

JEŻELI

DRUKI

To tylko w

wszelkich rodzaji,

od najskromniejszych do najwykwintniejszych,

jedno wielobarwne,

A GUSTOWNIE, SZYBKO i TANIO WYKONANE

Drukarni Krotoszyńskiej

dawn. Drukarnia K. K. O.

Telefon 164. **KROTOSZYN** Floriańska 1.

10 DNI
TANIEJ KONFEKCJI

Ceny frapująco niskie, częstokroć PONIŻEJ CEN WŁASNYCH.

W każdym dziale znajdzie każdy dla siebie stosowne artykuły

TYSIĄCE różnych artykułów wyłożonych na stołach PO JEDNOLITYCH CENACH.

20% rabatu na
Ubrania
Płaszcze
Spodnie
Kapelusze
Czapki
Koszule
Krawatki
Skarpetki
Czusteczki
Parasole

UDZIELAM 20% RABATU na wymienione **artykuły.**

20% rabatu na
Suknie
Płaszcze
Bluzki
Rękawiczki
Bieliznę
Kapelusze
Swetry
Firany
Kołdry
Stołowiznę

Tysiące resztek za bezcen.

Dywany - Chodniki - Kapy - Ceraty.

teraz za pół ceny.

Nadzwyczajna okazja korzystnego zakupu płócien i wszelkiego rodzaju stołowizny. Na wyprawy i dla zapotrzebowania domowego dla hoteli i restauracyj rekordowo niskie ceny

BAZAR
W. TYKOCINSKI KROTOSZYN
Rynek 27 Tel. 36

Auto-dorożka

każdej chwili do wyjazdu po cenach konkurencyjnych poleca. —

Stanisław Pietz, — Krotoszyn, Gołębia 2.
Telefon 10.

Jeżeli w Restauracji

Lemoniadę i piwo

sobie zamówicie — to tylko

PRYWERA

a dobrze zrobicie

WŁADYSŁAW PRYWER
Hurtownia Piwa - Wytw. Wód Mineralnych
KROTOSZYN, Rynek 14.

Augustyn Pflantz
Krotoszyn
Telefon 125 Rynek 31
Towary kolonialne i delikatesy
Wina - Wódki - Likiery.
hurt — — detal

DZIEWCZYNA

umiejąca dobrze gotować potrzebna od zaraz.

Zgłoszenia do Redakcji Krot. Oręd. Pow.

dawn. Drukarnia K K. O.

Maszyna do pisania

marki „Kappel" jak nowa sprzedam

Adres wskaże Red. Krot. Orędow. Powiat.

Pianino czarne

w dobrym stanie sprzedam korzystnie

Zgłoszenia do Red. Krot. Orędow. Powiat.

Unieważniam

moją **książeczkę wojskową** którą zagubiłem, celem uniknięcia niepożądanych następstw.

Wład. Gundermann
Krotoszyn.

Dozbrojmy Polskę na Morzu!

Za dział nieurzędowy odpowiedzialny redaktor — Kazimierz Reszelski — Czcionkami Drukarni Krot.