Rok 35. Poznań, środa 30 maja 1917. Nr. 120.

WIELKOPOLANIN

„Wielkopolanin“ wychodzi codziennie z wyjątkiem niedziel i świąt. — Przedpłata na pocztach kwart. 1.80 mk., z odnosz. do domu 2.22 mk. Przedpłata w Poznaniu kwart. 1.50 mk., z odnosz. do domu 1.75 mk., mies. 50 f., z odnosz. 60 f.

Z dodatkiem niedzielnym „Ognisko Domowe“.

Redakcja i Ekspedycja: ul. Posadowskiego nr. 39. Telefon nr. 1013.

Inseraty od wiersza drobnego 25 fen. — Rękopisów się nie zwraca. — Przy sądowem dochodzeniu naszych pretensji za ogłoszenia, przy konkursach, akordach itd. wszelkie rabaty upadają.

Wojna światowa.

Komunikaty głównej kwatery niemieckiej.

Z dnia 26-go maja.

Zachodni plac boju.

Grupa wojsk następcy tronu bawarskiego Rupprechta: Walka pod Loos skończyła się ogólnem wyrzuceniem przeciwnika z naszych rowów; wzięto jeńców z karabinami maszynowymi.

Ogień artylerji był jak w dniach poprzednich ożywionym po obu brzegach rzeczki Scarpy.

Grupa wojsk niemieckiego następcy tronu: Przy drodze Chemin des Dames dokonano na południe od Pargny ataku z małą własną stratą, który stanowisko nasze znacznie polepszył. W silnym rozmachu wypadowym szturmujące wojska, złożone z ślązaków, meklemburczyków i żołnierzy, pochodzących z Szlezwika Holsztynu, oraz z miast hanzeatyckich, przełamały przeciwnika, wzięły do niewoli 14 oficerów i 530 chłopa i zdobyły 15 karabinów maszynowych i wiele przyborów. W zdobytych linjach odparto łatwo przeciwatak francuski.

W zachodniej części Szampanji po gwałtownej działalności artylerji, która po południu wzmogła się do ognia huraganowego, wyruszyły silne ataki przeciwko naszym stanowiskom wyżynowym na południe i południe wschód od Nauroy w szerokości 4 kilometrów. W walce z bliska zgnieciono francuzów, przeciwwypadem oczyszczono miejsca włamania się. Po nieudaniu się pierwszego ataku szturmowego wszczą nieprzyjaciel 2 dalsze ataki, które również spełzły na niczem.

Grupa wojsk księcia Albrechta wyrtemberskiego. Nic nowego.

Po pomyślnych podjazdach obrzuciła nasza eskadra napowietrzna na południowem pobrzeżu Anglji Dover i Folkestone bombami.

Także na stałym lądzie doprowadziły loty na dalsze odległości do dobrych wyników.

W licznych walkach napowietrznych utracili nieprzyjaciele wczoraj 20 samolotów a dalszy samolot ogniem obronnym. Porucznik Allmenroeder zestrzelił 19-go i 20-go przeciwnika.

Wschodni plac boju.

Między rzekami Dźwiną a Berezyną, jakoteż nad koleją żelazną Złoczów—Tarnopol aż do Podkarpacia i w górach pogranicznych Multan była przy przejrzystem powietrzu czynność ogniowa więcej ożywioną niż zazwyczaj.

Front macedoński.

Żadnych ważniejszych wydarzeń.

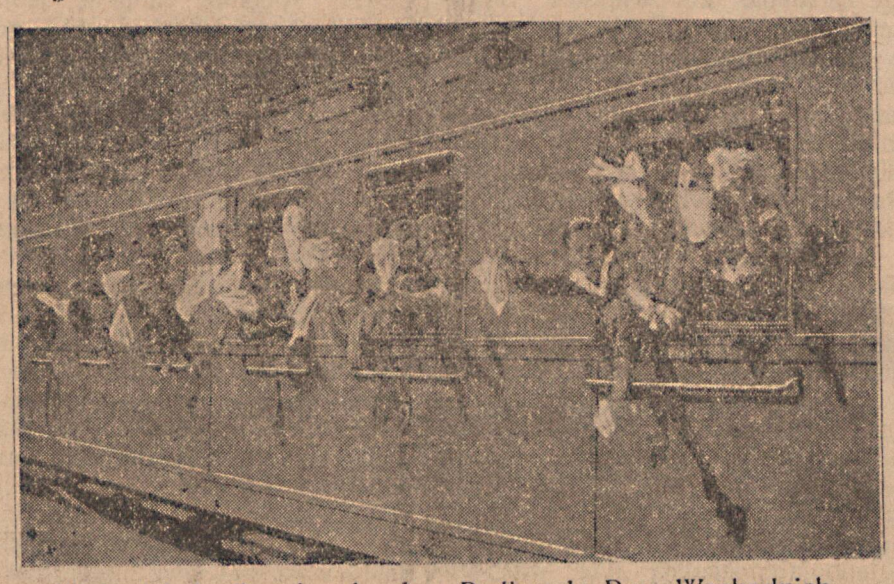

Wyjazd kolonji wakacyjnych z Berlina do Prus Wschodnich.

Z dnia 26 maja wieczorem:

Na zachodzie i wschoddzie działania bojowe w zwykłych granicach.

Z dnia 27 maja:

Zachodni plac boju:

Grupa wojsk następcy tronu bawarskiego Rupprechta: W łuku Wytschaete i na brzegach Scarpe działalność ogniowa przybrała znowu większe rozmiary. Kilkakrotnie odparto angielskie oddziały wywiadowcze, na południe-zachód od Acheville na północ od Monchy wzięto pod ogień skuteczny nieprzyjacielskie wojska gotowe do ataku.

Grupa wojsk niemieckiego następcy tronu: Daremnie usiłowali francuzi wieczorem w czterokrotnym ataku wydrzeć nam z powrotem przy kamieniołomach na południe od Pargny stanowiska. Także piąty zapęd po nastaniem zmroku nie udał się ze stratami. Nocą pod Vauxaillon po silnym napadzie ogniowym rozpoczęty wypad pozostał dla nieprzyjaciela bez skutku. W Szampanji na zachód od Suippes walka artyleryjska była ożywiona.

Grupa wojsk księcia Albrechta wyrtemberskiego: Nic ważniejszego.

Dnia 26 maja zestrzelono 15 nieprzyjacielskich lotników. Porucznik Voss został nad 30 tym przeciwnikiem zwycięzcą w walce powietrznej.

Na wschodnim placu boju i na froncie macedońskim przy zmiennej działalności ogniowej w pojedyńczych odcinkach nie było większych działań bojowych.

Z dnia 28 maja:

Zachodni plac boju.

Grupa wojsk następcy tronu baw. Rupprechta: Pomiędzy Ypern a Armentières, pod Hulluch i po obu stronach Scarpe rozwinęły się przy dobrem powietrzu ożywione walki artyleryjskie. O północy odrzucono kontratakiem kilka angielskich kompanji na zachód od Wytschaete. Pomiędzy Chérisy a Bullecourt rozegrały się po obu brzegach strumyka Sensée aż w noc ożywione walki. Często powtarzane ataki anglików rozbiły się tam o wytrwałość naszych wojsk.

Grupa wojsk następcy tronu niemieckiego: W Szampanji wyrtemberskie i turyngskie pułki i części bataljonu szturmującego wzięły w świeżym zapędzie kilka francuskich linji rowów nad górą Poghl i górą Keil na południe od Moronvilliers. Skuteczne przygotowanie i zebrana działalność artyleryjska utorowały piechocie drogę do sukcesu, który utrzymano przeciwko kilku silnym kontratakom. Nieprzyjaciel poniósł ciężkie straty; wzięto w niewolę przeszło 250 francuzów i zdobyto kilka karabinów maszynowych. Na południe-wschód od Nauroy wojska atakujące zdobyły gniazdo francuzów, pozostające w naszych stanowiskach od czasu walk w dniu 25 maja.

Grupa wojsk wyrtemberskiego ks. Albrechta: Nic nowego.

Nasi lotnicy zestrzelili 12 nieprzyjacielskich latawców i 2 balony na uwięzi.

Na wschodnim placu boju i na froncie macedońskim położenie jest niezmienione.

Angielski krążownik pomocniczy zatopiony.

Berlin Urzędowo. 1) Przez czynność naszych łodzi podwodnych zniszczono na północnych polach morskich wojny dalszych 70,000 ton. — Pomiędzy zatopionymi parowcami znajdował się uzbrojony angielski parowiec przewożący wojsko „Farley“. Pomiędzy ładunkami reszty zatopionych statków znajdowały się węgle, głównie zaś środki żywnościowe i drzewo dla farbierni.

2) Dnia 26 maja jedna z naszych łodzi podwodnych na Oceanie Atlantyckim zatopiła wielki angielski krążownik pomocniczy „Hilary“ o pojemności 6300 ton.

3) Rosyjska stacja morska lotnicza Labora oblożoną została 24 maja rychłym rankiem wydatnio bombami. Silnie ostrzeliwujące nieprzyjacielskie baterje odporne zostały zmuszone przez rzuty bomb do milczenia.

Hr. Tisza o przyczynach swej dymisji.

Berlin. Z Budapesztu donoszą do „Lokal-Anzeigera“, że hr. Tisza oświadczył na zebraniu stronnictwa prasy, że głównym powodem jego dymisji było stanowisko, jakie zajmuje w sprawie reformy wyborczej. Hr. Tisza oświadczył, że król nie zgodził się na jego propozycją pomimo to, chociaż zasiądzie na ławie opozycji, popierać będzie stanowczo rząd nowy we wszelkich sprawach dotyczących powodzenia wojny; ale swego zasadniczego stanowiska w sprawie wyborczej nie zmieni. Gdy hr. Tisza przemawiał w gmachu klubu stronnictwa narodowego pracy, zebrały się przed gmachem liczne tłumy, które wznosiły okrzyki na rzecz powszechnego i tajnego prawa wyborczego.

Kwestja polska i Rosja.

Warszawa. „Głos“ podaje pod napisem „Istotny stan rzeczy w Rosji“ informacje, jaką przywiózł wybitny polityk, który wrócił właśnie z Sztokholmu. Podługo tego należy stwierdzić, że dyplomacja europejska i także dyplomacja czwórporozumienia liczy się poważnie z istnieniem rady stanu i uważa ją jako faktyczny początek rządu polskiego. Miarodawcze głosy polityków i przedstawicieli rządu są co do tego ze sobą zgodne. Obecny rząd rosyjski już się pogodził z myślą, że Polska będzie zupełnie niezawisłą i stara się o nawiązanie w przyszłości stosunków przyjacielskich.

Komunikat austrjacki.

Wiedeń, 26 maja. Urzędowo. Wielka bitwa na południo-zachodzie trwa dalej. Jeżeli gwałtowność walki z 23 i 24 maja mogła osiągnąć jeszcze wzmocnienie, to stało się to wczoraj. Nigdy jeszcze w co tylko ukończonym drugim walką wypełnionym roku nie stała wobec tak wielkich wysiłków nieprzyjaciela jak w tych dniach. Pola walki były również wczoraj znowu te same. Teren pod Plavą, wyżyny pod Rodice, Monte Santo, teren pod Gorycją wszędzie atakował nieprzyjaciel nasze linje, miejscami dwa i trzy razy. Zawsze jednak rozbijały się jego kolumny szturmujące o naszą odważną obronę. Gwałtowny atak masowy skierowany był przeciw naszemu stanowisku na wyżynie Karstu. Co w tych walkach obrońcy w odporze, w kontratakach, w zaciętem utrzymaniu stanowisk pod najsilniejszym ogniem działowym i w zapasach z bliska ucierpieli, należy do historji. Wyraźniej jak wszystko inne przemawia sukces. Chociaż w najprzedniejszym południu frontu walka w wązkich odcinkach jeszcze jest nieukończoną, los dnia rozstrzygnął się zupełnie na naszą korzyść. Nieprzyjacielski szturm załamał się na całym froncie krwawo i bezskutecznie. Nieprzyjaciel nie postąpił do swego celu, ażeby linję naszą przełamać, w dniu 15 boju ani o jeden krok bliżej jak w pierwszym.

Komunikat włoski.

Sprawozdanie z 26 maja: Na froncie julijskim od morza do Plavy trwa walka zacięta, w której zdobywamy potężny system utwierdzeń nieprzyjacielskich, mimo trudności, w jakie obfituje przez naturę uposażony teren. Niestrudzone nasze wojska zdobyły nowe świetne sukcesy. Liczba jeńców, ujętych 23 i 24, wzrosła do 10,245 ludzi z 316 oficerami. Łup wojenny wzmógł się znacznie. W odcinkach między morzem a traktem Jamiano—Brestovica wyparliśmy nieprzyjaciela aż do linji wyżyny 31 Foce-Timari-Flondar, na południe-wschód od Jamiano. Na północ od Jamiano, po zaciętych atakach zdobyliśmy silne utwierdzone wzgórza 235 i 247 oraz posunęliśmy nasz obszar aż do wzgórza Versic. Na przestrzeni Costagnevina do doliny Wippach nieprzyjaciel przy pomocy gwałtownych kontrataków w odcinku południowym Karstu usiłował uwolnić się od naszego naporu. Wszystkie kontrataki rozbiły się o silny opor wojsk naszych. Trzy samoloty nieprzyjacielskie zestrzelili nasi lotnicy w walce napowietrznej.

Komunikat francuski.

Sprawozdanie z dnia 25 maja: W okolicy Chevreux wykonali francuzi wczoraj wieczorem operację, której wróg stawił silny opór. Operacja powiodła się zupełnie. W okolicy Courcy odparliśmy nieprzyjacielski oddział, któremu powiodło się wtargnąć do stanowisk na wschodnim brzegu kanału. Po bardzo gwałtownem ostrzeliwaniu naszych rowów na półn. zachodzie od Bray en Laonnais 3 silne oddziały niemieckie atakowały wysunięty naprzód punkt naszej linji w oddcinku Pantheon na półn. od Chemin des Dames. Pomimo krwawych strat powiodło się niemcom po kilku atakach usadowić w kilku miejscach naszych rowów naprzód wysuniętych. Przedsięwzięte bezpośrednio potem kontrataki umożliwiły odzyskanie większej części pozycji zdobytych przez nieprzyjaciela. W ciągu trzech ataków wzięto 55 jeńców i zdobyto 2 karabiny maszynowe. W ciągu ataku 22 maja na płaskowyżynę Vauclere nasze wojska zdobyły 3 działa polowe.

Za usunięciem króla angielskiego.

Bern. Londyński sprawozdawca „Humanité“ donosi: Członek izby niższej dr. Lynch przedłożył wniosek następujący:

Ze względu na fakt, że wpływ dynastyczny jest jedna z przyczyn wojny i że powoduje wypadki konfliktu, że wpływy te szkodzą ideałowi demokratycznemu i bezpieczeństwu czwórporozumienia, nadszedł czas przygotowania drogi do zmiany konstytucji, która usunie monarchję, jako też przywileje dziedziczne i prawne wszelkiego rodzaju.

W Rosji.

Sztokholm. Pewien szwed, który dopiero co wrócił z Rosji zamieścił artykuł w „Aftonbladet„ pod tytułem: „Rosja — wasalem Anglji“. Artykuł ten zawiera dużo ciekawych szczegółów: Cała administracja rosyjska jest bezwzględnie pod wpływem angielskim. Angielskie władze kontrolujące rozciągnęły kontrolę przedewszystkiem nad wydawaniem paszportów zagranicznych, oraz nad wszelkiego rodzaju wpłatami osób prywatnych na rachunek państwa. Znamienny zaszedł wypadek w tym czasie, gdy Miljukow zajmował jeszcze stanowisko ministra spraw zagranicznych. Kiedy stosunki pomiędzy nim a Radą robotników i żołnierzy w najwyższym stopniu zaostrzyły się, posłowie państw czwórporozumienia, z Buchananem na czele, chcąc wzmocnić stanowisko Miljukowa, zagrozili, że na wypadek obalenia rządu tymczasowego sprzymierzeni cofną bezwzględnie pomoc finansową. Pomiędzy Anglją a Japonją zawarto, podobno, układ, że oba państwa mają solidarnie działać dla zabezpieczenia swych interesów gospodarczych Dobrze poinformowane koła rosyjskie twierdzą, jakoby na zasadzie powyższego układu Japonja miała zająć Mandżurję, oraz całą wschodnią Syberję aż do Bajkału, wzamian za co chce przyjąć na siebie zobowiązanie zaprowadzenia porządku w Rosji przy pomocy wysłania tam 3 miljonów żołnierzy japońskich. Wiadomość o obsadzeniu Archangielska przez anglików, oraz Charbinu przez japończyków, potwierdza się. Japonja 15-tu dywizjami obsadziła, oprócz Władywostoku, całą linję kolejową, prowadzącą do Charbina oraz sam Charbin. Ponadto wysłano oddział wojsk japońskich dla obsadzenia linji kolejowej, wiodącej z Charbinu poprzez Czytę do jeziora Bajkalskiego. Anglicy oprócz Archangielska, trzymają w swem posiadaniu również i Aleksandrowsk na wybrzeżu Murmańskiem. Pomimo wszelkich zaprzeczeń, można twierdzić z całą pewnością, że anglicy nie zaniechali planów zaborczych w stosunku do Estlandji i Liflandji. Anglja i Japonja posiadają tyle ważnych miejscowości, panują całkowicie nad całym importem i eksportem Rosji i ta ostatnia jest teraz absolutnie w ich mocy.

Sztokholm. Do pism tutejszych donoszą z Piotrogrodu: W Rostowie aresztowano dowódcę dywizji, gen. Markiejewa, za propagandę na rzecz starego rządu. Ten sam los spotkał w Połtawie komendanta tamtejszego korpusu kadeckiego, generał-majora Klingenberga. W Saratowie aresztowano przywódców tamtejszej organizacii monarchistycznej, wśród których naczelne miejsca zajmowali oficerowie i duchowni. Organizacja ta przygotowała między innemi proklamację pod tytułem: „Dajcie nam cara i chleba:“ Dowódca dywizji w Rydze, generał Karpow, o którego zamordowaniu donosili niedawno korespondenci czwórporozumienia, przekręcając jego nazwisko na Karzer, jak donoszą obecnie z Piotrogrodu, zakłuty był przez żołnierzy z powodu, iż stał na czele organizacji monarchistycznej.

Podatek od kawalerów w Prusiech. Dzienniki berlińskie donoszą z miarodajnej rzekomo strony, że po wojnie pobierany będzie od kawalerów osobny podatek i to w formie dodatku do podatku dochodowego. Podatkowi ma podlegać także płeć piękna.

Dziesięciolecie kółek rolniczych

w Królestwie Polskiem.

Przy centralnem Towarzystwie rolniczem w Królestwie Polskiem istnieje od lat 10-ciu wydział kółek, który powstał w dniu 15-ym maja 1907 r. na zebraniu organizacyjnem, złożonem z 80 delegatów, reprezentujących około 500 kółek. Dnia 15 b. m. upłynęło więc dziesięciolecie działalności centralnego wydziału kółek rolniczych, które w Królestwie Polskiem stały się dźwignią podstępu gospodarstw włościańskich i wielce skutecznym środkiem w zakresie obywatelskiego uświadomienia drobnych rolników. Podczas wojny działalność kółek w wielu miejscowościach osłabła, a w innych zupełnie zamarła, jednakże te pokłady wyrobienia zbiorowego, jakie pozostały z czasów przedwojennych, są dla dalszego rozwoju kółek skarbem nieocenionym. W r. 1913 wydział centralny jednoczył 1 051 kółek rolniczych, które liczyły zgórą 50 000 członków. Przed wybuchem wojny kółka niemal wyłącznie zajmowały się pouczaniem rolnictwa i omawianiem spraw gospodarczych. Jeno ubocznie krzewiło się przeświadczenie, że członek kółka rolniczego musi być nietylko dobrym rolnikiem, lecz także dobrym obywatelem kraju. Podczas wojny członkowie kółek rolniczych stanęli na ogół pierwsi do pracy społecznej, tworząc na razie komitety obywatelskie, a potem rady opiekuńcze, nie cofając się przed ofiarami na rzecz poszkodowanych, podchwytując hasło wprowadzenia zmian do gospodarki gminnej i t. d.

Prace organizacyjne i uświadamiające w kółkach prowadzili instruktorzy, których w r. 1913 czynnych było 40, oprócz specjalistów, utrzymywanych przez wydział centralny w Warszawie. Instruktorzy w ciągu roku wygłosili przeszło 2 000 pogadanek, których wysłuchało zgórą 100 000 ludzi. Poza tem instruktorzy założyli wiele różnych stowarzyszeń dokonali lustracji 1 000 gospod. i prowadzili sto kilkadziesiąt kursów dłuższych i krótszych. Od r. 1910 zaczęły się coraz bardziej rozpowszechniać kursa miesięczne; urządzano ich rocznie początkowo 3, potem 6, 9 i 11. Co się tyczy właściwych szkół rolniczych, to przed powstaniem wydziału centralnego istniała tylko jedna całoroczna w Pszczelinie; od r. 1908 Tow. rolnicze nałęczowskie prowadzi szkołę zimową, wydział zaś w r. 1909 i 1910 urządził kilkunastotygodniowe kursa im. Promyka, po których w latach następnych powstały kursa handlowe dla synów gospodarskich. Dzięki ofiarności ludzi dobrej woli, obok Pszczelina powstają podobne szkoły — w Mieczysławowie w r. 1012, w Krzyżewie w r. 1913, a wreszcie już podczas wojny w Liskowie i w Brzozowej (zamiast szkoły 3-letniej dla urzędników gospodarczych). Szkoły powyższe, tudzież Bratne i Sokołówek oraz szkoły dla dziewcząt przygotowują poważny zastęp uświadomionej, pobudzonej do życia społecznego młodzieży wiejskiej, a krótsze kursa oraz pogadanki krzewią i wśród starszych gospodarzy umiejętność dobrej gospodarki, tudzież poczucie obywatelskie.

Tę działalność w żywem słowie popiera organ wydziału centralnego „Przewodnik kółek i stowarzyszeń rolniczych w Królestwie Polskiem“, wychodzący obecnie pod redakcją p. Stefana Jankowskiego. Ostatni numer „Przewodnika“ wyszedł w zwiększonym rozmiarze i poświęcony jest dziesięcioleciu istnienia kółek rolniczych.

Artykuł wstępny, pióra jednego najczynniejszych działaczów na polu podniesienia gospodarstw włościańskich p. Antoniego Wieniawskiego, omawia w sposób treściwy najważniejsze etapy i momenty rozwoju kółek rolniczych. Szczegółowo prace wydziału kółek omówił p. S. Jankowski. Następnie podane są wyczerpujące sprawozdania z lutowego zjazdu kółek rolniczych w Warszawie i marcowego w Radomiu.

„Gdy spojrzymy na 10-letnią pracę kółek — pisze p. A. Wieniawski w zakończeniu swego artykułu — to w chwili obecnej wydać się nam może, że wojna w znacznej mierze zniszczyła owoc tej pracy, że gospodarze, którzy przed wojną wchodzili na drogę postępu, ponieśli tak wielkie straty, iż postęp ten na długie lata jest udaremniony. Jest to wrażenie tylko, wrażenie, usprawiedliwione strasznemi klęskami, jakie kraj nasz przechodzi. Wierzę mocno, że gdy szalejąca burza minie i kraj w odmiennych warunkach będzie musiał przystąpić nietylko do odbudowy zniszczonych warsztatów, lecz i do budowy własnej państwowości, życie wysunie szereg ludzi, którzy już się zaznaczyli działalnością w kółkach rolniczych. Cenne ostrzeżenia, jakie w działalności tej zdobyli, zarówno jak i znajomość wielu zagadnień, poruszanych w spółkach rolniczych, choć wówczas niemożliwych do urzeczywistnienia, ułatwi tym ludziom przyszłą pracę twórczą i wyrobi w nich głębokie przeświadczenie, że robota kółkowa była zaczątkiem przyszłych wysiłków zbiorowych na szerszem polu.

Zamiast więc oddawać się ponurym myślom, zamiast załamywać ręce i biadać nad tem, że owoc naszych zabiegów jest zniszczony, myśli nasze dążyć muszą ku przyszłości, w której czeka nas olbrzymi trud i wysiłek dla odbudowania naszej ojczyzny, a doświadczenie zdobyte w pracy dotychczasowej ułatwi nam ten wysiłek w stopniu większym, niżbyśmy mogli przypuszczać“.

50

Kto winowajcą?

Powieść

(Ciąg dalszy.)

Nie przypominam sobie dobrze — wybełkotał nikczemnik.

— Czy nie czytałem czasem listu?

— Zdaje mi się, że pan dyrektor czytał.

— Czy wiesz pan, co list ten zawierał w sobie?

— Nie wiem, panie dyrektorze.

— Dobrze. Bądź pan łaskaw i pomóż mi ubrać się.

— Jakto? pan dyrektor chce wstać?

— Tak.

— Bez pozwolenia doktora?

— Mało mnie obchodzi jego pozwolenie. Mam pilną rzecz do załatwienia, zresztą czuję się dobrze.

Pariset ubierając pana Gassier, myślał:

— Więc przypomniał sobie... i chce dowiedzieć się, co stało się z listem... więc to musi być cała „rzecz pilna“. Widocznie nic jeszcze nie mówił swej żonie, gdyż spotkawszy ją przed chwilą, widziałem, że była spokojną. Co tu robić?

Gassier wodził wzrokiem po biurku i posadzce, zapewne szukając listu. Gdy przekonał się, że znikł, zapytał Pariseta:

— Kto wchodził pierwszy do tego pokoju, gdy dostałem ataku?

Pariset zrozumiał, że nadeszła chwila powzięcia jakiego postanowienia stastanowczego, że najmniejsze wahanie poda go w podejrzenie.

— Pani Gassier — odrzekł.

— Ah — odrzekł chory i oczy jego błysnęły gniewem. — Proszę cię, Pariset, uczyń mi jeszcze jedną przysługę. Weź powóz i udaj się do pani Laverdon, której powiesz, że proszę ją, by przybyła do mnie natychmiast.

Po upływie godziny Pariset powrócił z Janiną uradowaną na widok mającego się lepiej ojca.

Polepszenie to jest pozornem i niedługo potrwa — odrzekł jej p. Gassier. — Mam ci oświadczyć rzecz bardzo ważną... zmieniam mój testament.

— Boże mój! — ojcze kochany.

— Nie przerywaj mi... Jeden egzemplarz zachowałem w kasie, a oto masz drugi.

— A moja matka...

— Nowy testament napisany z jej szkodą. Cały mój majątek zapisuje tobie i Małgorzacie. Matce twej pozostanie tylko posag... pięćset tysięcy franków.

— Co ojca nakłoniło do tego?

— Pewne rzeczy, o których dowiedziałem się dopiero w tych dniach. Ah, biedne moje dziecko, jakże ja zawiniłem względem ciebie, przez zaślepienie, przez nieświadomość. Lecz stało się, niepodobna już tego cofnąć

Janinę przebiegł dreszcz. A więc uczyniona przez nią ofiara była niepotrzebną. Jakiś wypadek odkrył przed ojcem straszny sekret.

W parę dni po tej rozmowie, gdy Janina zajęta była przygotowaniami do podróży do Bordeaux, otrzymała bilet następujący:

„Kochana Janino! Ojciec twój miał nowy atak i jest bardzo chorym. Lekarze mówią, iż nie przeżyje nocy. Przybywaj natychmiast. Twoja biedna matka, Julja Gassier“.

Janina kazała bezzwłocznie zaprządz do powozu i odjechała do mieszkania rodziców.

Gdy weszła do pokoju ojca, chory już prawie nieżył. Głośny oddech poruszał jego piersi, twarz była trupio bladą.

Pani Gassier uścisnęła swą córkę i wyszła łkając, jak gdyby nie mogła znieść smutnego widoku.

Janina w ciągu dni ostatnich płakała tak wiele, że już jej łez zabrakło. Uklękła przy łóżku ojca i zaczęła szeptać modlitwę za konających

Następnie zwróciła się do Armandyny.

— Kiedy ojciec dostał tego ataku?

— Wczoraj rano odrzekła zapłakana dziewczyna.

— I od tego czasu nie odzyskał przytomności?

— Owszem, był przytomnym wczoraj wieczorem.

Dla czego nie zawiadomiono mnie i nie posłano po Małgorzatę? Czy ojciec nie życzył sobie tego?

— Owszem, pragnął. Ale pani Gassier nie chciała niepokoić pani napróżno. Przynajmniej tak mi odpowiedziała, gdy ja chciałam pojechać po panią.

Janina zamyśliła się. Więc ta niegodziwa matka nie dość że go oszukiwała, jeszcze przed śmiercią pozbawiła go ostatniego pocałunku dzieci.

Podczas, gdy biedna kobieta czyniła sobie te smutne uwagi, śmierć ujmowała w swe ręce jej ojca. Chrapanie ustało. Na oblicze wystąpił zwykły u zmarłych wyraz spokoju.

Janina spostrzegła, że wszystko skończone i wybuchnęła łkaniem.

(Ciąg dalszy nastąpi).

Wiadomości z blizka i z daleka.

Poznań, dnia 29 maja.

Uczmy dzieci czytać i pisać po polsku.

* **Na głodnych** braci naszych w Królestwie przyjmują składki redakcje pism polskich, banki polskie oraz Komitet niesienia pomocy w Królestwie Polskiem, Poznań, Teatralna ul. 2.

* **Teatr Polski w ogrodzie Potockiego.** We wtorek doskonała komedja Perzyńskiego „Lekkolmyślma siostra."

W przygotowaniu głośny dramat Franciszka Grillparzera „Matka rodu Dobratyńskich".

Początek przedstawień o godz. 7,15.

Bilety wcześniej nabywać można w księgarni p. M. Niemierkiewicza, plac Wilhelmowski 3.

* **Nowy podstęp naszych wrogów.** Otrzymujemy następujący komunikat: W ostatnim czasie przychodziły do Niemiec podpadające listy rzekomo od niemieckich jeńców z nieprzyjacielskiej zagranicy, przy których bliższem zbadaniu pokazało się, że są fałszowane, tj., że nie pisane były przez niemców znajdujących się rzeczywiście w niewoli nieprzyjacielskiej lub, że nazwisko oddawcy było fingowanem. Listy takie nadchodzą po większej części z Anglji, ale również i z obozów jeńców w innych krajach. Przypuszczać można, że spowodowane zostały przez nieprzyjacielską służbę szpiegowską, by pozyskać dla naszych wrogów wojskowo lub gospodarczo ważne wiadomości. I tak np. znajdują się w nich prośby, by fabryki maszyn lub zakłady przemysłowe nadesłały szkice i rysunki swych wyrobów, albo o wiadomości co do sposobów wyrobu i rozmiarów fabryki lub zakładu; listy takie podejrzane nadchodzą również i do zakładów optycznych i fabryk zabawek. W innych przypadkach proszono księgarnie, wydawnictwa, władze lub osoby prywatne, rzekomo w celu samonauki niemieckich jeńców, o przesyłkę pism wojskowych i technicznych i książek, których wywóz w czasie wojny jest zakazany, ponieważ z nich wrogowie nasi mogą czerpać wskazówki. Dalej robiono próby przez stowarzyszenia dobroczynne i redakcje pism publicznych nawiązania korespondencji pomiędzy rzekomymi jeńcami niemieckimi i nieznanemi im niemieckiemi dziewczętami, prawdopodobnie, by w biegu korespondencji otrzymywali z Niemiec wojskowe i gospodarcze wiadomości. Niemcy w kraju otrzymywali prośby od zupełnie im nieznanych jeńców niemieckich, o przesyłki, a głównie życzono sobie takich środków spożywczych, o których wiedziano, że trudno ich w Niemczech dostać. Listy te wykazały się również jako falsyfikaty. Widocznie mają wywołać skargi na brak tych towarów, a skargi takie publikowane w nieprzyjacielskiej zagranicy mają podnieść upadającego ducha ludności. Wreszcie wrogowie nasi próbowali przez sfałszowane listy jeńców wydostać do Anglji niemieckie dokumenty urzędu stanu, które zamierzali użyć do celów szpiegostwa, lub karty z widokami i mapami Niemiec, które mogły złużyć za wskazówki do lotniczych napadów. W pojedyńczych przypadkach, w których takie podejrzane listy niemieckich jeńców okazały się prawdziwymi, przypuszczać niestety należy, że oddawcy w nieprzyjacielskich obozach jeńców podstępem lub gwałtem do pisania ich do ojczyzny zmuszeni zostali.

Aby wyświetlić te nieprzyjacielskie sztuczki i uchronić się od szkody, trzeba zachować wobec takich podejrzanych próśb jeńców wielką ostrożność. Koniecznem więc jest, aby urzędy i stowarzyszenia, redakcje i osoby prywatne, otrzymujące takie podejrzane prośby od jeńców, list odnośny do dalszego zbadania nadesłały zastępczej komendzie generalnej.

* **Świetne widoki zbioru owoców i szparagów.** Ostatni silny deszcz — jak nam donoszą z „urzędu Rzeszy dla jarzyn i owocu" — bardzo korzystnie wpłynął na zbiór szparagów i zapowiada się również świetnie dla zbioru owoców. Ponieważ nie ma się już co obawiać przymrozków nocnych, a więc gdy burze nie nadejdą, któreby mogły jeszcze zaszkodzić kwiciu, liczyć można na bardzo obfity zbiór owoców, skutkiem czego ceny za owoc będą znacznie niższe niż w roku ubiegłym.

* **Poznań.** W Zielone Świątki pogoda dosyć sprzyjała; w pierwsze święto po południu nieco popadało, za to w drugie święto było pięknie i ciepło; to też w ogródkach poznańskich zaroiło się od publiczności, szukającej wytchnienia, szczególnie, że nie kursowały pociągi wycieczkowe do Puszczykowa.

— Magistrat ogłasza, że wdowie po mistrzu rzeźnickim Tonn przy ulicy Głogowskiej nr. 98 oraz mistrzowi rzeźnickiemu Pawłowi Tonn przy ulicy Następcy Tronu 85 za czyny niegodne zaufania od 11 czerwca rb. zakazuje dalszego prowadzenia handlu mięsem i od tego czasu wyżej wymienieni rzeźnicy mięsa na sprzedaż nie otrzymają. Klientela zapisana u tych rzeźników zgłosić się winna od piątku 1 czerwca r. b. do soboty 9 czerwca w biurze nr. 39 w nowym ratuszu, przedkładając dotychczasową kartę na mięso. Kto się nie zgłosi zawczasu liczyć się może z tem, że od 11go czerwca rb. mięsa nie otrzyma.

— Wskutek prac około naprawy zamkniętą będzie ulica Radialstr. pomiędzy ul. W. Berlińską a Sołaczem aż do połowy czerwca dla zaprzęgów, jeźdźców, osób pieszych i oddziałów wojskowych.

— W sprawie ziemniaków donosi magistrat tutejszy, że dowóz takowych w ostatnim czasie ustał niemal zupełnie. Aby istniejącemi zapasami wystarczyć jak najdłużej otrzymywać będzie ludność miasta Poznania od 27 b. m. tygodniowo na głowę tylko po 4 funty, zamiast 4 i pół funta.

— Znowu wielka kradzież. Kradzieże z włamaniem nie ustają w Poznaniu, przeciwnie przybierają coraz większe rozmiary. Jednej z ostatnich nocy włamali się złodzieje do składu towarów opatrunkowych i leczniczych firmy B. Fuchs przy ulicy Butelskiej nr. 10 i nakradli różnych towarów za najmniej 30 tysięcy marek. Poszkodowana firma wyznaczyła na wykrycie złodzieji lub za zwrócenie towarów 2000 marek nagrody. — Także do składu garderoby firmy Hermann Pfeffer przy ulicy Rycerskiej nr. 1 włamali się złodzieje i wyrządzili szkody. I w tym wypadku wyznaczono nagrodę za wykrycie złodzieji.

— Aukcja bydła. W środę dnia 6go czerwca rb. o godzinie 11 przed południem w chlewach izby rolniczej w Poznaniu przy ul. W. Berlińskiej 83 odbędzie się aukcja bydła rozpłodowego. Sprzedanych będzie 103 buhaji, 9 jałówek rocznych i starszych oraz 7 świń. Obejrzeć można bydło w tym dniu od godziny 8 rano. Spis inwentarza otrzymać można od poznańskiej izby rolniczej.

— W szkole handlowej Preissa w Poznaniu przy ul. Rycerskiej 29 narożnik ulicy Ludwiki rozpoczynają się nowe kursy 5 lipca. Bliższe szczegóły podają obszerne prospekty, które wysełа się na życzenie bezpłatnie. Zwracamy uwagę na ogłoszenie.

— Znaleziono w środę rano portmonetkę z pieniędzmi. Zgubę odebrać można u p! Osińskiej, Poznań, ul. Ślusarska nr. 3.

— Poświęcenie pierwszej polskiej fabryki guzików w Poznaniu. Dnia 22 bm. po południu o godzinie pół do 5 odbyło się poświęcenie założonej na Zagórzu nr. 6 w ubikacjach fabrycznych p. Wincentego Płonki fabryki guzików. Jedyne polskie przedsiębiorstwo tej gałęzi przemysłu poświęcił X. proboszcz Ruciński przy udziale wszystkich spólników i personału fabrycznego.

— Odnalezione konie. Donosiliśmy o skradzeniu w Poznaniu koni z wozem mleczarkowi z Plewisk pod Komornikami. »Dzien. Pozn.« donoszą, że konie odnaleziono. Wskutek telegramu p. Kosickiego z Dębna administrator Plewisk, p. Brunon Piechowiak pojechał do Dębna i przy pomocy tamtejszego sołtysa odnalazł konie i ujął pomiędzy Dębnem a Lubaniem złodziei, których oddano żandarmerji w Lubaniu a stamtąd wysłano do policji poznańskiej. Gonitwa za złodziejami trwała 5 godzin.

* **Dalsze procesy o frymarkę zbożową.** W miesiącach maju, czerwcu i w lipcu odbędą się przed poznańską izbą karną dalsze procesy o frymarkę zbożową. Dziś toczy się sprawa przeciwko kupcowi Gosewitschowi i towarzyszom. Oskarżonych jest 12, których bronić będzie 8 adwokatów. G. zanim się sprowadził do Poznania, był kupcem w Bremenie. Dnia 11 czerwca stawać będzie przed sądem kupiec Szymkat z Poznania, a dnia 25 czerwca kupiec Leopold Katzenellenbogen w Poznaniu i Berlinie. Proces przeciwko kupcowi p. Filisiewiczowi odbędzie się w początku czerwca. W lipcu odbędzie się proces przeciwko kupcowi p. Golińskiemu. Przeciwko kupcowi Szymkatowi toczyć się będzie prawdopodobnie w lipcu drugi proces.

* **Cukier do zaprawiania.** W roku bieżącym wydanych będzie 180 miljonów funtów cukru do zaprawiania owoców w domach prywatnych. Cukier ten przeznaczony tylko dla gospodarstw prywatnych, a nie dla pojedyńczych osób nie mających własnego ogniska domowego, zaś gospodarstwom domowym w ilości w stosunku do głów.

* **Konwalji nie brać do ust!** Piękne i ulubione kwiatki, jakiemi są konwalje, posiadają zawartość trucizny, działającej ujemnie na serce. Branie zatem konwalji do ust, jak niektórzy mają to w zwyczaju lub dotknięciem niemi otwartej rany, może dla zdrowia bardzo być niebezpieczne, dla tego przestrzega się przed tem.

* **Słuszna kara na denuncjanta.** W grudniu ub. roku napisał posiedziciel Bartłomiej Kubiak z pod Głogowy list do komendy w Poznaniu, w którym oskarżał dwóch innych sąsiadów, że stronią od służby wojskowej. W piśmie tem napisał także, że dwaj wyżej wymienieni utrzymują zażyłe stosunki z feldfeblem i z tego powodu nie idą w pole. Śledztwo zarządzone przez komendę generalną wykazało bezpodstawność tych oskarżeń i wykryto pisarza owych denuncjacji, który podpisał się jako August Lorenz, piechur, w osobie wyżej wymienionego. Sąd skazał Kubiaka ze względu na bezpodstawne i ciężkie oskarżenia na dwa miesiące więzienia.

* **Za dwużeństwo** skazała izba karna w Bochum robotnika Jana Gwiźlińskiego z Gerthe na 7 miesięcy więzienia. Oskarżony oświadczył na swe uniewinnienie, że z pierwszą żoną nie mógł się zgodzić i dla tego wziął sobie lepszą żonę.

* **Skazany inżynier.** Izba karna w Berlinie skazała inżyniera Oskara Goerlicha na rok więzienia za to, że przez odpowiednie nastawienie zegara elektrycznego usunął się od płacenia za światło elektryczne. Prokurator wniósł o dwa lata domu karnego.

* **Berlin.** Pewna biedna rodzina w północy Berlina cały swój przez lata oszczędzony majątek w sumie 2000 marek wycofała z początkiem wojny z banku. Z obawy przed złodziejem schowała nierozsądna pani domu pieniądze pomiędzy sprężyny materacu łóżka, skąd jednak wypadły i zostały przez nieuwagę wymiecione i razem ze śmieciami wyrzucone w odpowiednie pudło na podwórze. Podczas gorączkowego poszukiwania przybiegło 4-letnie dziecko współlokatorki do domu, opowiadając swej rozdrapującej śmieci, matce, że od pewnej przechodzącej ulicą pani dostało 10 fen. za obrazki, które znalazło w śmietniku. Okazało się, że dziecko znalazło w śmietniku dwie tysiącmarkówki i bawiło się niemi przed domem, co pewna przechodząca pani zauważyła i »odkupiła« obrazki za 10 fen. Pogoń urządzona za ową panią okazała się bezskuteczną.

* **Wielki pożar w Moabicie.** W czwartek rano około godziny pół do 6 powstał pożar na dworcu towarowym w Moabicie w 100 metrów długiej szopie z towarami do wysyłki. Płomień przeniósł się następnie na 6 wagonów kolejowych, które pożar również zniszczył. Części żelazne baraku masywnego się wygięły: 24 drutów przewodu telefonicznego, oddalone o 30 mtr. za barakiem, się stopiły. Wszystkie towary w baraku cię spaliły. Pożar ugaszono dopiero około godziny 11 przed południem. Sterczą tylko gołe okopcone mury. Jeden strażak pożarny odniósł lekkie rany.

* **Wielkie pożary.** Z powodu szalonej wichury rozszerzył się pożar w czeskiej miejscowości Oberreuth na całą wieś. Z 60 zagród spłonęło 29 wraz z przyległymi budynkami. Pożar wybuchł o godz. 11 w nocy i objął szybko nieomal całą wieś. Mieszkańcy utracili cały dobytek. Dużo bydła zginęło w płomieniach. Pożar spowodował 17-letni chłopak. Uciekł on, a później stawił się sam żandarmerji. — Miasto Wischau nawiedził wielki pożar, który powstał z powodu uszkodzonego komina. Przy wielkim wichrze ogień szerzył się z ogromną szybkością. W krótkim czasie 55 domów stało się pastwą rozszalałego żywiołu. 5 osób zginęło w płomieniach. Na majątku rycerskim Schnellwalde pod Morągą w Prusach Wschodnich wybuchł pożar. Dwie kobiety, matka i córka, zginęły w płomieniach. — Śledztwo urządzone co do pożaru w Gyöngyös na Węgrzech stwierdziło, że z 2900 domów zgorzało zupełnie przeszło tysiąc. Szkody wynoszą przypuszczalnie przeszło 30 miljonów koron. Liczba ofiar w zabitych wzrosła do 14. Cesarz i cesarzowa wyjechali do ciężko dotkniętego pożaru Gyöngyös.

* **Wybuch.** Wiedeński »Fremdenblatt« donosi z Loeben: Przy czyszczeniu części przy wysokim piecu w Vordernberg wybuchła z nieznanego dotychczas powodu butelka z wodorodem. Czterech robotników zostało zabitych, trzech rannych niebezpiecznie a kilku lżej.

* **Królowa Ranawalona.** Berlin. Jak donoszą z Paryża, w Embelis, w Algierze, zmarła była królowa Madagaskaru, Ranawalona Manjaka III. Urodzona w 1862 roku zaślubiła księcia Ratrimo, który umarł w r. 1882, a objąwszy tron w r. 1888, po śmierci królowej Ranawalony II, wstąpiła powtórnie w związek małżeński, zgodnie z obyczajem narodowym, z pierwszym swym ministrem, a bratem zmarłego męża. Rządziła krajem rozumnie i energicznie, ale pod naporem francuzów, którzy w r. 1883 zbombardowali i zajęli główny port Madagaskaru, Tamatawę, oddała się pod protekcję Francji. Wskutek jednak ciągłych zatargów, rząd francuski wysłał na Madagaskar silną ekspedycję wojskową pod dowództwem jenerała Duchesne, która 30 września 1895 r. zajęła stolicę Madagaskaru, miasto Antananariwę i opanowawszy całą wyspę, zamieniła ją na swą kolonję. W r. 1897 zdetronizowano królowę i internowano najpierw na wyspie Reunion, a następnie w Algierze, gdzie też dokonała reszty żywota. Głośny był w swoim czasie memorjał, który wysłała w r. 1895 królowa Ranawalona protestując przeciw zaborowi swego kraju do rządu francuskiego, powołując się na prawa międzynarodowe. Rząd francuski odpowiedział jej krótko, iż zabór Madagaskaru leży w interesie Francji, wobec którego wszelkie inne względy są nie miarodajne. Powtórnie wystosowała drugi memorjał po swem zdetronizowaniu r. 1897 do prezydenta rzeczypospolitej, protestując przeciw detronizacji i zaborowi tak kraju jak swego olbrzymiego majątku; protest ten został bez odpowiedzi i królową przeniesiono «za karę», że śmiała podnieść — jak pisał dziennik paryski »Rappel» — krzyk rozpaczy z wyspy Reunion, gdzie ją nasamprzód internowano do Algieru, gdzie zadawalniać się musiała skąpą pensyjką, wyznaczoną jej jako odszkodowanie przez rząd francuski za zabór swego kraju i prywatnego majątku.

* **Dobry żart na dzień 1 kwietnia** udaż się redakcji »Hannoverscher Volkswille«. Sprawozdawca tamtejszy zamieścił w numerze szczegółowy i zupełnie naukowo ujęty opis nowego sensacyjnego wynalazku: promieni Röntgena, odkrywających wszelkie ukryte zapasy wojenne. Według opisu, przyrząd miał się składać z wozu — podobnego do meblowego — mieszczącego w sobie aparat, wytwarzający specjalne promienie, które mają możność przenikania najgrubszych nawet murów, kas żelaznych, ścian itd. Operator, jeżdżąc w wozie po ulicach miasta, dokonywa zdjęć fotograficznych mieszkań, piwnic, strychów, a nawet ziemi na głębokość kilku metrów. W zakończeniu opisu mieściła się skromna wzmianka. że sprawozdawca miał sposobność widzieć próby dokonywane tym aparatem. Nazajutrz tysiączne tłumy zaniepokojonych czytelników przybywały bez przerwy do redakcji, prosząc o bliższe informacje w sprawie tego wynalazku!

Od Redakcji.

— Panu S. S. w F. Nadesłanej nam korespondencji zamieścić nie możemy.

Za wszelkie ogłoszenia i reklamy redakcja nie bierze żadnej odpowiedzialności.

Niniejszy kwit prosimy odciąć i z dołączeniem należytej kwoty oddać na poczcie.

Bestellschein.

Herr - Frau . . . . . ,

aus . . . . . ,

bestellt hiermit für den Monat Juni . . . . . Exemplare der in Posen täglich erscheinenden Zeitung

„WIELKOPOLANIN"

(Zeitungs - Preisliste II-te Abth U Poln.)

für 0,60 Mark.

Obige 0,60 M. nebst 14 Pf. Bestellgeld sind heute richtig bezahlt worden.

. . . . ., den . . . . . ,

Kaiserl. Post . . . . . .

Oliwy i tłuszcze do wszelk. masz.
Smarowidła na osie
Carbolineum
Fosforan wapna
Śrutę mieloną do paszy
Rycynus, sól glauberską, sól bydlęcą
oraz
wszelk. artykuły gospodarcze

Farby, Lakiery
Pokosty
Pędzle, Szczotki
opakunki
do gorzelń

oo
poleca
po znanych niskich cenach
hurtownie i detalicz.

Mydła do prania twarde i miękkie
Proszki do prania i wszelkie artykuły do prania
—
Świece
Olej do palenia
jako też
wszelk. artykuły do oświetlania.

J. CZEPCZYŃSKI
CENTRALNA DROGERJA
Skład detaliczny Św. Ryszek 8. Tel. 3324 Poznań Magazyny hurtowne Południowa 8. Tel. 3238

Nowość na skrzypce!
Wieniec ulubionych melodji narod.
∴ w łatwym stylu ułożonych ∴
Zawiera:
Polonez Kościuszki, Krakowiak, Pije Kuba do Jakóba, Pomoc dajcie mi rodacy, Warszawianka, Z dymem pożarów, Gwiazdka, Kolomyjka, Krakowiacy i Górale, Arja z Halki, Polak nie sługa, Marsz Poniatowskiego, Mazur Chłopickiego, Marsz Chopina, Tysiąc walecznych, Boże coś Polskę, Dawne ∴ ∴ czasy, Mazurek polski itd. ∴ ∴
Cena tylko 1,10 mk. z fr. przes.
Poleca i przesyła odwrotnie
Fr. Chocieszyński, Poznań — Posen

Szkoła handlowa Preissa
w Poznaniu, ulica Ryerska 29, narożnik ul. Ludwiki.
Założona 1893 r. Telefon nr. 2699.
Nowe kursy rozpoczynają się 5 lipca.
Kursy kwartalne i półroczne. Nauka gruntowna i praktyczna. Tygodn. 30 lekcji obowiązkowych. Książkowość roln. — Prakt. kursy uzupełniające.
Obszerne prospekty na żądanie.
Rewizje ksiąg handl., roln., opodatk. i reklamacje.
Dyrektor.

Kupimy
100-150 ct. siana
z nowego sprzętu dla koni z odwózką do Poznania i prosimy o oferty
Drukarnia i Księgarnia św. Wojciecha G. m. b. H.
Poznań, św. Marcin 69.

Inwalida wojsk. poszuk. zaraz
Gospodarstwo
do kupna. Zgłosz. przyjmuje eksped. Wielkopol. pod nr. 740.

Mleczne
KOZY
sprzedaje W. Kajdan,
Chwaliszewo 32.

Od 1 lipca rb. potrzebna
praczka
obezn. dokładnie w praniu i prasowaniu bielizny pałac. Zgłosz. z pod. pretensji i przesł. kopii świad., których się nie zwraca proszę nadesłać wprost na moje ręce A. SLASKA
Wabcz p. Reinau, powiat chełmiński (Culm).

Licytacja
sadów i alei owocowych
majętności Ujazd odbędzie się 1 czerwca o g. 2 m. 30 w kasie majętności.
Obejrzenie drzew i zapozn. się z warunk. na kasie wyłożon. przedtem dozwolone. Zarząd.

Jest na sprzedaż
160 mórg
z całem zasiewem z żywym i mart. inwent. Czysty zysk z morgi 3,60 mk. położenie w mieście. Zgłosz. przyjmuje eksped. Wielkop. pod nr. 731.

OSOBA
znaj. dokład. swój zawód, poszukuje posady od 1 lipca, zaufana za małem wynagrodz. najchęt. do samot. pana, pani lub wikarjat. Zgłosz. przyjmuje eksped. Wielkopol. pod nr. 739.

Poszukuję
dobrego polowania
do oddzierżawienia lub do wydzierżawienia. Zgł. przyj. eksp. Wielkopol. pod nr. 728.

Nowość! Nowość!
Śpiewnik narodowy
w czerwonej oprawie, z wyciskiem Orła białego, a zawierający pieśni narodowe, wojskowe, miłosne itd. jak „Jeszcze Polska nie zginęła“, „Boże, coś Polskę“, „Z dymem pożarów“, „Patrz Kościuszko na nas z nieba“, „Grzmią pod Stoczkiem armaty“, „Tam na błoniu błyszczy kwiecie“ itd. itd.
Cena 1 mk.
z przesyłką pocztową 1,20 mk.
Poleca i przesełа odwrotnie
Fr. Chocieszyński,
Poznań - Posen
ulica Posadowskiego 39.

Energiczny
leśniczy
fachowiec znajdzie korzyst. miejsce od 1 października rb. Zgłoszenia pod adr.
Dr. Karwat w Brodnicy,
Strasburg WPr.

Panienka
z lepsz. domu 15 let, pragnie się wyuczyć w składzie strojów lub innym przemyśle przy wol. utrzym. włącznie przyodz. za co może też pomagać w pracach dom. i w kuch. Zgłosz. do eksped. Wielkopol. pod nr. 500.

PANNA
23 l. córka gospodarska pragnie przyj. miejsce jako ekewka, najchęt na wsi w celu wydoskonal. się we wszel. pracy dom. w mieście może zaraz wstąpić. Zgł. przyj. Wł. Szeleśniak,
Gollantsch Kr. Wongrowitz.

Dziewczę
ze szkoły do posługi na popołud. może się zaraz zgłosić. Zgłoszenia
ulica Długa nr. 7
parter na lewo.

Berlin, dnia 18 maja 1917.

Ciągnienie przedpołudniowe.

Kwota, przy których wygrana nie oznaczona w nawiasach wygrywają 240 marek.

39 335 [500] 52 604 36 723 984 **1101** [500] 234 503 770 919 **2**054 [500] 99 [5000] 406 565 701 34 [500] 928 **3**016 97 [500] 99 164 [1000] 396 931 **4**107 [500] 301 96 99 [500] 590 803 945 **5**005 245 65 724 979 **6**024 101 41 68 297 375 413 526 [1000] 630 701 14 822 921 88 **7**054 113 589 697 779 [1000] 80 809 67 **8**006 107 400 526 86 683 [3000] **9**258 67 398 410 15 50 518 52 633 49 88 713 [500] 15 [3000] 37 93 840

10028 236 485 540 58 604 40 978 **11**072 102 99 355 58 414 42 57 606 949 [500] **12**001 66 272 428 587 987 **13**137 71 441 679 789 869 75 953 **14**207 334 52 55 69 535 95 630 **15**019 89 128 77 [1000] 210 352 86 483 586 41 73 708 816 **16**108 633 64 731 58 92 958 92 **17**011 353 428 519 96 856 961 **18**077 101 [1000] 211 434 60 512 29 [500] 617 830 [500] 58 918 **19**235 303 34 43 [500] 65 452 [1000] 516 616 97 3000] 863 910

20257 329 53 778 **21**052 75 [500] 101 304 82 412 623 63 [500] 927 76 **22**087 156 [500] 248 328 38 58 457 528 635 [1000] 68 705 [1000] 821 57 98 **23**219 450 78 526 765 906 **24**075 146 358 404 964 **25**198 290 [500] 40527 55 515 600 97 **26**052 64 246 59 402 675 783 **27**149 247 69 353 477 555 659 94 729 [500] 89 852 918 **28**037 278 304 540 [1000] 50 [3000] 648 836 77 **29**160 266 626 839 92 912 23

30060 201 383 403 14 553 97 636 792 879 925 **31**001 161 278 409 94 [1000] 555 954 **32**361 79 446 [3000] 622 726 90 816 45 **33**092 174 207 11 47 84 343 431 46 714 [1000] 878 88 992 **34**051 80 275 312 70 480 558 737 866 **35**004 138 200 46 68 333 412 [1000] 620 933 **36**065 111 32 36 66 [1000] 97 99 284 379 461 529 851 928 54 **37**047 77 [500] 85 118 336 449 507 646 709 [1000] 47 842 925 77 **38**150 356 64 72 76 [1000] 522 775 955 **39**166 315 [1000] 66 452 77 622 76 81 845 58

40069 87 127 289 357 77 516 19 24 772 914 [1000] **41**136 226 91 311 [500] 64 714 [500] 78 837 80 [3000] 944 [1000] **42**014 166 70 264 562 93 962 **43**122 94 283 338 514 45 95 647 84 92 707 26 943 **44**211 31 471 583 746 48 92 **45**028 51 104 409 63 508 30 81 804 946 [500] 77 **45**086 244 386 465 94 526 61 93 [3000] 703 **47**128 534 632 [500] 702 **48**249 65 99 359 [500] 578 791 949 **49**174 409 603 904

50278 [1000] 474 644 850 903 **51**028 186 241 46 64 347 81 546 47 78 738 943 99 **52**346 674 812 [500] 99 **53**485 579 896 [3000] 937 **54**107 88 332 40 614 [1000] 16 719 819 960 75 **55**013 108 358 451 598 [500] 664 [500] 90 [500] 736 38 44 59 808 **56**146 93 429 754 934 **57**147 78 207 235 435 553 700 944 **58**410 39 576 668 754 957 **59**009 91 149 437 90 [500] 527 [1000] 706 [500] 41 73 830 974

60211 16 22 33 419 509 10 35 660 839 970 **61**087 98 295 342 [500] 478 519 79 [1000] 99 697 [1000] **62**017 528 780 [500] **63**039 366 557 605 741 84 815 **64**159 276 84 763 880 **65**182 298 564 643 729 **66**045 68 74 185 95 202 91 369 586 95 678 764 859 **67**047 176 201 19 47 327 599 **68**057 127 210 339 718 53 68 862 999 **69**196 206 [1000] 65 409 12 883

70132 59 474 80 627 709 [1000] 16 36 **71**099 [1000] 173 77 380 419 42 [500] 733 824 [3000] 912 **72**071 259 91 363 73 94 469 689 **73**092 136 297 402 21 643 93 701 817 933 **74**049 89 [500] 403 834 912 [3000] 22 **75**007 95 255 343 619 [1000] 916 **76**341 403 16 [1000] 563 635 762 861 925 [500] **77**103 96 227 31 53 353 478 635 51 737 896 911 **78**124 30 636 91 734 [1000] 42 86 806 25 69 75 **79**333 479 91 554 608 35 75 780 810 26 [1000] 93 944

80101 [3000] 343 745 956 **81**044 75 170 72 205 476 78 558 706 817 977 83 **82**183 322 [1000] 434 67 574 93 907 [1000] **83**011 169 430 545 59 622 838 **84**072 76 143 84 207 [500] 84 97 395 [500] 419 518 622 49 783 817 **85**071 [500] 279 330 434 505 73 826 927 91 96 **86**131 257 503 35 741 830 40 80 944 91 **87**165 321 441 78 571 690 813 **88**157 94 440 69 603 [500] 881 [3000] **89**005 142 256 61 431 [3000] 98 647 [500] 813 57 923 [500]

90013 45 [1000] 184 205 45 309 411 578 674 949 **91**040 51 138 306 485 604 **92**056 136 286 302 **93**035 69 94 125 343 481 585 629 55 82 734 [500] 996 **94**141 [500] 227 80 96 510 763 **95**056 [1000] 69 249 471 642 70 707 42 924 **96**042 72 185 279 305 610 712 79 83 **97**046 111 338 420 769 84 916 **98**003 487 [500] 95 271 858 **99**054 191 248 96 419 [500] 521 638 811 790 [3000] **100**087 [1000] 302 597 813 17 22 902 24 **101**412 [500] 80 587 636 909 [3000] 71 **102**145 49 [500] 468 81 88 [3000] 738 [500] **103**217 331 94 98 507 22 56 86 972 **104**058 197 [500] 455 636 38 778 894 **105**073 270 614 [1000] 728 65 **106**070 [3000] 254 376 78 458 521 662 725 846 **107**010 65 [1000] 103 284 302 72 465 503 21 662 70 747 **108**232 678 730 861 **109**173 526 51 [500] 647 756 841 902

110001 75 103 222 56 325 489 980 **111**339 43 524 [1000] 897 **112**194 [3000] 322 32 467 507 [1000] 91 713 93 500] 99 874 956 **113**023 [1000] 132 202 317 414 695 759 **114**018 100 218 51 359 582 670 764 842 910 52 **115**056 863 444 73 642 905 99 **116**332 423 39 60 80 651 92 767 **117**058 176 350 431 519 98 662 **118**006 244 380 [500] 478 597 655 817 [500] **119**199 [500] 227 68 370 492 501 76 [500] 822 62 947

120075 94 162 91 219 26 378 845 46 913 **121**019 126 [500] 257 301 [500] 93 496 610 706 24 36 49 855 **122**002 214 42 464 [1000] 79 503 39 92 839 44 997 **123**202 95 377 458 627 95 792 836 89 944 **124**006 485 641 48 745 67 903 **125**056 147 60 211 300 31 442 [1000] 528 54 807 99 **126**087 184 268 428 32 [3000] 715 49 835 93 935 **127**139 62 282 410 646 903 29 31 65 90 **128**236 [500] 401 549 78 87 673 710 43 823 37 58 **129**163 216 354 556 87 93 664 74 7?5

130064 158 220 302 757 82 [500] **131**007 47 108 48 61 410 25 81 690 796 975 **132**144 270 96 308 66 443 654 708 881 906 19 33 46 67 82 91 **133**000 297 391 670 825 31 35 902 **134**128 240 363 [500] 818 54 **135**027 120 23 28 267 803 **136**112 54 [500] 217 430 38 69 530 622 764 91 92 951 61 **137**102 15 613 28 80 808 72 **138**294 372 531 639 749 809 [500] 12 45 **139**015 100 [1000] 97 255 307 666 90 716 871 [500] 921

140124 268 573 804 26 [500] 39 997 **141**146 380 567 620 [500] 48 859 951 **142**011 17 222 56 336 51 472 581 643 917 30 52 **143**061 92 [1000] 321 [3000] 37 885 976 **144**052 76 125 [500] 230 427 595 [500] 674 [1000] **145**002 130 88 201 423 521 36 81 747 899 926 73 **146**025 172 77 215 302 741 964 **147**466 510 605 777 805 81 910 88 **148**038 530 672 931 **149**339 500] 94 425 583 93 615 68 712 48 909 16

150009 30 103 68 201 14 43 46 657 759 955 [500] **151**256 496 554 92 938 **152**018 340 403 593 681 742 96 839 **153**061 785 821 931 **154**187 200 309 417 [3000] 553 [1000] 725 **155**004 225 300 483 [5000] 524 904 65 [1000] **156**116 404 801 913 **157**124 [3000] 245 505 [5000 637 700 831 916 83 97 **158**051 512 715 848 998 **159**125 302 47 [3000] 436 47 501 633 750 853 **160**005 152 [1000] 248 308 433 53 550 652 749 978 **161**007 [1000] 31 123 24 500 87 622 82 960 **162**061 64 123 424 582 668 [500] 860 **163**022 29 169 470 554 617 89 735 [1000 989 **164**021 [1000] 75 129 [500] 472 596 718 55 829 74 **165**032 251 79 378 456 528 53 843 926 52 72 **166**417 75 94 [500] 908 4 65 **167**412 643 817 47 52 69 73 93 **168**040 108 342 451 551 76 812 **169**065 68 91 164 [1000] 96 529 92 629 743 801 903 24 3000]

170355 [1000] 71 509 [1000] 31 38 40 670 **171**040 227 435 576 693 818 19 904 59 **172**570 645 94 882 **173**058 111 [3000] 55 256 80 318 49 461 513 647 896 903 34 **174**120 39 274 88 468 672 721 880 **175**311 435 [1000] 535 626 27 737 **176**234 353 [500] 770 83 821 89 55 96 **177**073 182 282 [5000] 89 528 682 739 [3000] 98 839 99 **178**128 460 641 813 40 69 954 **179**091 63 67 129 47 62 238 535 36 47 67 632 95 818 915 68 [500] 74

180272 418 57 57 105 46 661 74 734 803 43 [500] **181**108 [1000] 227 59 407 [1000 546 96 629 963 **182**001 [1000] 97 150 66 274 605 [1000] 866 [1000] 914 [500] **183**668 211 39 44 654 756 [1000] 63 75 831 85 906 93 **184**082 287 [1000] 588 577 647 744 827 994 **185**176 240 329 80 78 521 695 729 804 [500] 42 80 **186**051 120 86 [500] 318 [3000] 48 418 [1000] 89 725 **187**081 300 445 604 787 **188**173 83 353 94 432 46 507 38 617 20 48 711 15 [1000] 47 930 84 **189**120 58 97 237 593 423 62 [5000] 521 667 [1000] 735

190083 167 289 445 [500] 75 553 871 970 74 **191**048 53 107 12 95 527 54 789 870 82 **192**139 233 58 322 [5000] 58 615 61 76 809 [1000] 31 **193**215 39 426 504 603 90] **194**002 8 243 71 319 412 29 41 538 636 784 832 74 955 [1000] **195**022 162 374 549 70 603 [15 000] 25 72 766 **196**053 123 259 78 325 482 653 [500] 905 51 **197**151 61 263 97 407 37 [500] 805 903 **198**016 20 283 508 640 79 742 52 817 76 957 [500] **199**065 212 457 501 39 635 37 730 [500]

200054 308 33 646 50 748 76 888 **201**331 55 58 64 554 86 92 714 **202**064 114 [500] 51 249 51 464 715 72 944 **203**179 292 470 98 882 902 54 **204**173 260 443 86 561 935 **205**143 282 320 513 690 749 52 87 810 917 [3000] **206**032 151 295 309 [1000] 425 86 [3000] 578 617 59 889 **207**349 71 427 607 38 953 **208**317 515 680 767 82 **209**034 62 261 327 524 623 924 43

210228 67 304 18 [3000] 96 [3000] 503 84 605 50 [500] 76 99 727 90] **211**010 244 436 504 38 724 43 [500] 960 **212**192 97 310 69 416 [1000] 54 559 76 694 742 **213**005 13 274 76 322 26 28 86 660 730 817 902 33 [500] **214**084 108 95 233 40 343 45 53 451 [500] 60 537 [500] 916 86 **215**021 [3000] 81 [500] 345 76 413 81 86 958 **216**015 167 88 562 65 500] 717 65 [1000] 849 60 915 53 **217**095 337 537 698 [1000] 761 810 37 959 **218**243 320 [1000] 21 42 474 83 85 708 835 988 [500] **219**080 291 [500] 524 738 68

220068 [500] 110 51 311 12 456 60 649 [1000] 900 29-71 85 **221**060 169 391 409 557 94 781 83 834 62 63 **222**196 200 [1000] 50 793 831 **223**194 417 762 818 [500] 926 **224**058 299 328 442 51 529 829 78 **225**058 88 98 122 99 275 339 692 99 755 817 89 959 [1000] **226**160 232 473 77 529 99 731 54 813 **227**105 255 [500] 460 95 500 [500] 937 84 **228**131 206 50 58 339 65 66 433 [1000] 601 735 937 92 **229**080 282 607

230019 22 132 305 41 44 537 858 93 **231**258 411 961 **232**113 33 264 337 454 522 620 703 44 95 868 88 **233**169 209 62 326 423 49 719 895

Ciągnienie popołudniowe.

228 431 98 931 1256 318 82 456 59 [1000] 934 39 **2**105 242 328 [500 467 510 57 **3**100 72 227 40 71 98 326 [1000] 408 28 676 91 793 963 66 **4**197 407 48 501 8 81 [1000] 640 **5**065 112 39 257 [500] 568 [3000] 624 **6**291 583 624 880 89 **7**097 273 590 980 **8**127 43 58 422 59 51 506 68 [3000] 628 705 822 915 23 **9**091 262 360 [500] 475 522 819 973

10118 32 69 81 248 [1000] 575 [500] 653 944 **11**068 [500] 138 219 439 59 558 605 89 725 84 619 954 **12**027 89 103 47 532 69 706 823 [3000] **13**070 123 335 770 [1000] 911 [500] 97 **14**037 43 187 453 815 919 **15**065 178 [1000] 217 [500] 301 47 473 86 [500] 639 94 719 850 **16**355 635 818 **17**145 85 344 48 451 543 65 182 709 942 **18**004 45 248 430 54 528 735 [500] 64 817 [500] 18 906 46 **19**020 [1000] 157 275 [500] 372 602 56 717 28 817 18 45 48

20416 616 84 726 851 **21**081 423 98 [1000] 614 **22**077 [500] 153 439 610 54 62 [500] 902 **23**118 229 71 348 452 712 75 919 **24**221 83 365 81 617 **25**099 100 63 289 94 [1000] 435 564 616 [5000] 48 95 **26**080 172 513 796 877 **27**047 94 344 98 727 98 939 [5000] 93 **28**070 [1000] 82 116 293 315 26 84 598 **29**060 [500] 131 205 36 78 337 42 [1000] 52 548 696 712 57 308 87 [3000] 959 [3000]

30127 76 219 [1000] 438 551 660 964 **31**013 109 203 92 598 804 67 77 85 966 [500] **32**075 [1000] 283 477 821 919 83 **33**077 146 697 858 912 [500] **34**090 209 57 [500] 92 345 557 77 661 79 [3000] 771 834 [500] 940 83 **35**027 60 208 90 341 93 623 873 91 [500] 903 **36**030 73 254 363 [5000] 795 **37**378 86 500 94 631 [500] 39 48 [500] 784 90 914 47 **38**146 251 563 462 80 [500] 614 76 704 25 972 [1000] **39**083 347 463 597 721 58 90

40030 435 [1000] 525 682 970 **41**199 102 422 575 657 700 823 **42**134 341 447 [500] 198 681 747 [500] 808 14 65 947 77 **43**038 [5000] 40 189 90 452 62 628 845 939 **44**556 506 753 [3000] **45**125 203 314 576 79 93 629 49 72 859 70 **46**027 183 289 361 412 25 42 61 74 543 644 892 941 **47**119 345 [3000] 413 540 628 39 725 85 **48**008 24 96 382 436 79 519 [1000] 88 645 [15 000] 755 970 **49**019 146 52 516 781 863 77 923 67 86

50107 51 60 414 500] 17 [500] 605 [1000] 90 921 **51**129 64 415 [1000] 97 665 859 937 **52**096 311 92 426 64 762 **53**080 74 136 262 382 95 403 35 639 756 949 **54**182 [500] 438 [3000] 685 710 828 41 **55**070 253 362 78 [1000] 418 500 976 **56**011 98 170 202 27 93 385 576 611 747 **57**035 198 218 385 523 91 660 91 807 34 45 **58**102 20 247 [1000] 4?2 [500] 94 546 617 725 [1000] 862 81 990 **59**014 39 191 262 573 703 49 [3000] 70 990

60423 27 657 [1000] 50 834 945 **61**171 175 [500] 637 46 92 859 989 91 **62**087 172 288 543 645 752 924 51 **63**052 482 863 616 56 **64**058 [1000] 121 302 540 73 643 955 60 **65**022 86 [3000] 136 319 66 751 52 62 [1000] 836 51 87 926 **66**265 [1000] 417 76 616 734 [3000] 89 998 **67**004 245 326 727 35 803 929 56 [3000] 71 **68**038 160 211 65 92 [500] 334 [3000] 65 67 476 [1000] 99 518 25 44 810 [1000] 59 925 **69**167 317 [3000] 686 765 76 99 848

70196 [500] 220 25 52 [3000] 92 534 [505] 70 72 522 66 711 [500] 64 815 902 13 43 77 **71**106, 60 692 978 97 **72**101 361 831 66 68 **73**035 398 644 89 777 931 35 [500] 39 92 **74**105 303 458 62 75 596 743 847 **75**213 [1000] 62 81 488 510 773 429 **76**106 210 45 735 [3000] 819 **77**046 72 117 58 303 75 419 29 99 894 **78**218 385 583 822 79123 53 95 302 6 594 768 832 90 918 46 [500]

80082 89 136 221 64 90 493 575 86 606 [3000] 709 34 54 805 60 914 94 **81**030 145 61 495 506 628 815 **82**222 73 329 71 97 99 418 653 707 995 **83**001 76 77 [3000] 275 86 [500] 389 600 [500] 59 87 [5000] 709 30 74 841 **84**036 201 327 617 719 [1000] 46 80 825 [1000] 37 **85**246 [500] 92 444 669 761 959 **86**206 [500] 25 398 473 81 617 **87**241 78 303 483 688 96 987 **88**708 841 947 **89**120 31 43 73 221 67 [500] 97 332 524 [500] 72 601 935 59 [500]

90119 [3000] 71 209 301 87 581 637 751 81 [500] 823 89 **91**008 182 207 [500] 455 500 [500] 48 49 703 864 **92**149 78 80 314 501 [500] 8 [500] 639 79 [500] 824 926 33 80 **93**193 232 369 823 83 89 96 941 **94**042 [500] 110 13 25 92 209 318 88 501 50 62 73 789 864 **95**009 40 70 92 101 3 45 376 [500] 426 30 36 592 795 [3000] 932 [1000] **96**086 180 [1000] 230 428 40 865 940 **97**010 127 401 46 [500] 683 889 **98**175 [500] 93 222 95 328 [200] 46 [1000] 652 86 700 804 [3000] 32 80 931 **99**013 29 119 35 [1000] 274 [1000] 306 [500] 8 15 64 502 [500] 33 35

100009 49 129 238 44 826 43 [500] 932 **101**157 79 257 699 780 [1000] 831 [500] 934 [1000] **102**063 242 592 858 965 **103**029 47 54 343 543 99 627 757 814 95 **104**116 81 557 931 36 **105**284 534 585 946 [3000] **106**421 24 93 94 387 472 [500] 536 90 622 45 703 55 **107**023 187 201 39 66 527 [500] 43 52 613 864 975 **108**212 33 65 94 341 66 488 677 **109**161 64 93 96 220 342 405 45 53 84 552 88 777 815 [1000] 70 87 908 15

110180 344 648 66 72 [1000] 934 82 **111**002 181 555 85 961 70 **112**109 400 [3000] 93 814 **113**286 99 631 79 [3000] 743 77 87 314 62 937 [500] **114**126 93 219 74 334 425 514 648 823 **115**170 249 384 448 529 50 613 15 60 714 892 911 79 **116**013 159 207 [1000] 13 302 [3000] 83 887 **117**442 589 766 991 95 **118**024 95 168 256 93 [1000] 95 381 434 52 [3000] 84 91 521 619 38 852 997 **119**039 92 [500] 135 368 530 844 84 [500] 932 77

120098 105 84 [1000] 323 25 [1000] 735 810 **121**041 55 111 73 588 [3000] 636 867 **122**133 54 243 319 87 601 69 829 951 [1000] **123**035 53 169 275 401 534 824 43 54 78 [3000] 926 [1000] 30 **124**057 84 315 [500] 402 [503] 44 586 632 736 **125**274 84 482 612 781 93 811 74 914 42 **126**095 [1000] 188 233 387 435 **127**023 116 229 345 [500] 66 787 **128**006 51 131 341 87 540 [1000] 57 809 3000] 90 913 74 **129**211 320 80 401 46 [500] 662 73 95 713 25 82 97 962

130008 266 458 [1000 711 818 **131**000 4 49 209 67 [1000] 451 83 [500] 88 513 27 860 920 [1000] **132**030 608 856 [500] 977 **133**041 114 289 638 829 **134**139 343 84 598 735 64 825 999 **135**319 67 410 26 67 84 887 **136**060 [1000] 69 310 64 77 433 73 540 761 885 936 **137**007 64 [500] 123 280 358 94 420 559 856 **138**093 176 [1000] 89 252 603 789 989 **139**030 90 404 37 622 41 44 911

140000 515 [500] 982 **141**105 323 448 505 17 600 53 828 **142**286 39 46 452 [500] 82 905 **143**058 62 85 208 10 332 [500] 48 51 496 511 25 37 614 **144**067 189 304 414 922 [1000] **145**064 77 392 640 **146**052 87 95 [1000] 171 265 487 521 57 97 612 783 848 **147**014 28 60 94 [5000] 95 125 429 45 571 94 632 854 99 [500] **148**053 427 520 88 614 788 **149**022 130 53 87 221 37 331 47 401 565 [500] 74 [1000] 816 914 67

150044 61 [1000] 139 [500 299 324 42 515 726 47 925 32 **151**054 84 374 522 946 **152**104 16 249 54 425 522 756 [500] 66 863 [500] 87 99 922 25 **153**020 31 72 225 26 359 [3000] 447 541 620 69 774 **154**073 91 246 83 [500] 489 503 [500] 666 99 744 800 72 928 93 **155**089 110 236 372 428 544 628 903 500] **156**059 172 349 406 8 [1000] 70 539 [3000] 52 [503] 72 708 318 45 69 **157**168 88 262 438 511 717 74 [2000] 833 **158**103 252 365 929 56 44 **159**027 193 233 318 466 70 525 653 56 778 875 937

160008 89 133 486 78 592 628 [3000] 926 **161**519 [1000] 616 59 704 45 53 913 **162**049 64 270 329 54 77 [500] 492 509 646 [1000] 850 86 92 935 **163**056 91 237 492 8 3 94 **164**107 55 [500] 396 622 79 781 912 14 25 36 89 **165**025 48 259 [500] 404 83 **166**090 168 91 315 27 787 [1000] 840 [500] 940 **167**399 467 512 647 973 **168**110 224 3 0 461 679 769 832 70 933 35 **169**057 239 538 69 413 688 844

170090 155 299 [1000] 330 606 [5000] 20 708 967 **171**267 90 441 [3000] 667 923 40 **172**072 319 71 [1000] 459 507 55 61 71 99 745 [500] 63 861 81 **173**112 [500] 83 401 89 559 606 [500 817 [500] **174**038 239 336 76 471 706 845 **175**105 260 454 534 650 854 903 67 **176**010 72 77 121 212 69 302 573 675 [1000] 912 13 **177**111 262 84 306 548 77 668 817 92 920 **178**021 [3000] 394 414 **179**097 515 755 831 81 971

180060 322 [500] 444 573 656 702 856 72 930 **181**247 451 566 69 730 824 [500] 45 **182**176 292 559 497 532 756 81 899 **183**075 182 [1000] 485 614 82 707 865 991 **184**088 [500] 211 370 540 [500] 679 818 74 **185**216 23 72 86 490 91 [500] 515 38 602 14 [80 090] 832 **186**237 324 38 81 449 54 71 79 562 75 662 783 [500] 903 **187**061 107 61 73 251 439 758 65 810 51 **188**132 297 516 650 814 [1000] 931 **189**064 123 241 92 352 624 46 72 718 59

190146 272 592 650 822 42 [1000] 96 **191**154 98 448 70 [500] 75 806 922 51 **192**070 364 872 **193**222 74 398 462 601 21 55 87 753 833 65 **194**004 205 39 47 390 470 775 83 856 69 [3000] 913 37 **195**019 229 41 317 57 411 25 [500] 542 846 966 **196**093 [500] 139 211 64 330 [3000] 58 498 673 772 893 **197**058 194 272 [1000] 306 552 88 762 956 **198**013 18 34 176 95 333 445 [03 63 734 65 [3000] 809 961 95 **199**010 155 223 [3000] 320 547 783 [500] 93 835 913 [500]

200098 132 235 414 [500] 533 627 39 732 65 924 **201**039 103 335 80 [600] 429 712 48 65 **202**115 66 288 518 [500] 81 624 872 [1000] 93 **203**008 221 32 311 517 680 723 43 912 **204**354 [500] 423 544 628 29 71 **205**050 111 275 393 99 412 41 98 669 768 853 931 **206**105 37 352 433 59 892 994 **207**033 146 482 [1000] **208**184 276 [3000] 437 528 [500] 48 **209**002 83 245 [1000] 47 715 [1000] 818 937 72 97

210021 65 278 82 470 651 [500] 705 65 905 **211**149 254 [500] 423 577 83 855 **212**032 178 449 [500] 677 778 98 836 59 66 **213**059 141 [1000] 53 542 622 [1000] 706 25 827 **214**015 291 326 482 595 [500] 760 996 **215**319 470 612 69 [1000] 831 919 **216**001 10 12 [500] 125 [500] 215 306 523 59 [500] 815 **217**086 108 252 521 710 **218**218 [3000] 390 514 746 939 **219**005 56 67 112 33 270 621 32 861 993

220346 62 487 678 [500] 766 76 853 [3000] **221**085 [1000] 151 354 491 576 635 [500] 58 96 701 16 44 833 55 **222**146 297 416 681 [1000] 69 [1000] 763 823 [3000] **223**084 337 521 [500] 865 960 **224**013 291 525 603 773 888 **225**044 488 538 946 **226**122 201 349 437 63 [500] 99 521 64 606 735 [500] 63 72 800 3 40 967 88 **227**056 196 [1000] 391 423 27 692 739 873 **228**036 126 82 295 306 55 59 410 538 795 810 947 **229**105 10 12 34 36 459 [3000] 504 20 771

230050 365 401 89 599 733 80 625 949 96 **231**016 40 74 80 [1000] 328 75 428 90 748 822 981 93 [500] **232**280 366 518 832 34 **233**087 166 68 302 59 408 40 47 523 25 714 89 981 [500]