PIĄTEK 21 XI 97 r. CENA 80 GR

EXPRESS POZNAŃSKI

Red. wydania: Juliusz Podolski Tel. 866-03-12 Rok LI NR 261 ISSN 0137-9100

Skarby faraonów w maju, bądź czerwcu trafią do Poznania. Są na to pieniądze!

Nefretete zbyt droga

Na potrzeby Muzeum Archeologicznego, w budżecie miasta na przyszły rok znalazła się pokaźna suma. Związane jest to z planowanym przekazaniem przez Muzeum Berlińskie potężnego depozytu egiptologicznego i zorganizowaniem stałej ekspozycji.

- W Muzeum Archeologicznym trwają obecnie prace adaptacyjne - mówi wiceprezydent, Jacek Łukomski. - Przygotowuje się ono do dużej wystawy egiptologicznej. Dostaniemy depozyt z Muzeum w Berlinie. Już niebawem rozpocznie się tam remont i wówczas przekażą nam bardzo cenne eksponaty. Oczywiście oprócz Nefretete. Na to nie chcą się zgodzić. Żałuję, ale jednocześnie, jako osoba ściśle związana ze sprawami finansowymi miasta, lekko odetchnąłem, bo suma, którą musielibyśmy przeznaczyć na ubezpieczenie byłaby zawrotna. Depozyt otrzymujemy od nich bezpłatnie, ale musimy go ubezpieczyć, także podczas transportu i przygotować odpowiednie warunki wystawiennicze. Dlatego też w budżecie zarezerwowaliśmy sumę kilkusettysięcy złotych.

- Prace już trwają - potwierdził „EP'' zastępca dyrektora Muzeum Archeologicznego w Poznaniu Marek Chłodnicki - Na stałą wystawę egipskich skarbów trzeba przeznaczyć odpowiedni metraż, bowiem już z pierwszych ustaleń wynika, że będzie ona niemała.

Zdaniem dyrektora Chłodnickiego, jeśli prace adaptacyjne pójdą zgodnie z planem, to stałej ekspozycji możemy się spodziewać już w maju, bądź czerwcu przyszłego roku. W nowoczesnej scenerii będą prezentowane zabytki sprzed wielu tysięcy lat. Obok eksponatów przekazanych przez Muzeum Berlińskie z pewnością w przeszklonych gablotach znajdą się również zabytki będące już w posiadaniu poznańskiego Muzeum.

(Ciąg dalszy na str. 2)

Tryskam radością!



Wczoraj wieczorem, w poznańskim „Zamku'' wystąpiła Natalia Kukulska, która przedstawiała utwory ze swojej najnowszej płyty zatutułowanej „Puls''.

Poznań jest jednym z niewielu miast, które odwiedziłaś promując tę płytę. Mieliśmy więc chyba szczęście?

- Koncert w Poznaniu był czwartym z siedmiu promujących moją najnowszą płytę. Trasa rozpoczęła się 13 listopada w Zabrzu. Odwiedzamy tylko siedem, ale największych miast. Za to oprawa koncertów jest znakomita. Ludzie przyzwyczaili się do tego, że moje koncerty nie są zwykłymi występami przy mikrofonie, ale „czymś'' więcej. Zawsze więc musimy robić to coś „ponad'' - odpowiednią scenografię, ekran, na którym wyświetlane są teledyski i wcześniej zrealizowane obrazy.

Na koncercie nie śpiewałaś jednak tylko utworów z albumu „Puls''?

- Wykonałam wszystkie piosenki z „Pulsu'', oraz kilka utworów z wydanej przed rokiem płyty „Światło''. Niektóre - w poszerzonej, nowej wersji.

Chętnie wracasz do Poznania?

(Ciąg dalszy na str. 2)

WIELKA OBNIŻKA do 50%
PŁYTKI CERAMICZNE
GRES PORCELLANATO
P-ń ul.R.Maya 1 (teren PFMŻ) tel.874-18-65
ul.Dąbrowskiego 88 tel. 847-06-23
ul. Hetmańska 103 tel .833-26-42
ILOŚĆ TOWARU W PROMOCJI OGRANICZONA
Z TYM KUPONEM UPUST 5% 1/56

12 do fotela

Lekcja ekonomii

Wczoraj od godziny 13.00 przedstawiciele Zarządu TVP (bez prezesa Ryszarda Miazka) przesłuchiwali kandydatów na dyrektora poznańskiego oddziału TVP.

Każdemu z 12 kandydatów poświęcono ponad pół godziny uwagi. W „komisji egzaminacyjnej'' zasiadał między innymi główny księgowy telewizji, pan Pamuła, więc sporo pytań dotyczyło finansów i ekonomii. Jak się okazało, dla większości kandydatów była to tematyka całkowicie obca.

(Ciąg dalszy na str. 2)

Gracz giełdowy domaga się zadośćuczynienia za utracone pieniądze.

Odszkodowanie za krach?

Przed Sądem Wojewódzkim w Łodzi rozpoczął się wczoraj proces, w którym mieszkaniec Warszawy Witold Taraszkiewicz żąda od łódzkiej spółki giełdowej „Chemiskór'' odszkodowania w wysokości ponad 26 tys. zł plus odsetki. Sąd odroczył rozprawę bez podania terminu. Jest to pierwsza tego typu sprawa. Sąd łódzki zamierza zapoznać się z aktami postępowania prowadzonego przez Prokuraturę Wojewódzką w Poznaniu w sprawie działania tzw. „spółdzielni'', które manipulowały akcjami „Chemiskóru''.

W. Taraszkiewicz kupił w połowie tego roku ponad 1800 akcji „Chemiskóru'' za 26 tys. zł. Akcje tej spółki - jak ujawniły media - podlegały manipulacji

(Ciąg dalszy na str. 2)

Policyjny desant

Blisko 50 warsztatów samochodowych w miejscowościach gminy Szamotuły - zlustrowali w ciągu jednego dnia, funkcjonariusze z Wydziałów PG i Kryminalnego poznańskiej Komendy Wojewódzkiej. Szli tropem skradzionych aut. Policyjny desant największe efekty przyniósł w Wilczynie, gdzie ujawniono nielegalny warsztat, którego właściciel przerabiał trefne pojazdy.

(Ciąg dalszy na str. 2)

Zabrze się modli

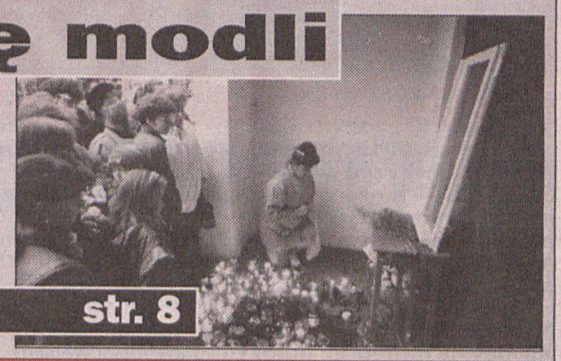

str. 8

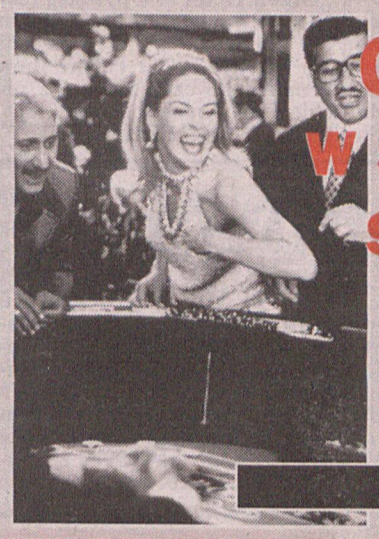

Gwiazdy w szponach szatana

str. 15

Czas relaksu

str. 22-24

ERA WODNIKA
NUMER 30 DODATKU - STRONA 12

str. 12

Zwiększyć siłę organizmu (2)

str. 13



Andrzejkowe kreacje

str. 17

Godzina po godzinie

DWOJE ZACZADZONYCH

Przy ulicy Pionierskiej w Poznaniu w jednym z mieszkań śmiertelnemu zaczadzeniu uległo dwóch mężczyzn w wieku 23 i 26 lat. Do pożaru doszło w wyniku zaprószenia ognia w pościeli.

ZGINĘŁO DZIECKO

Na trasie A-2 koło Słupcy polonez potrącił 7-letnie dziecko, które wbiegło nagle na jezdnię. Dziecko zginęło na miejscu.

BRAWUROWY ŻUK

W Dobramyśli w Leszczyńskiem na skrzyżowaniu dróg, 18-letni kierowca żuka nie ustąpił pierwszeństwa „maluchowi'' w wyniku czego doszło do zderzenia. Dwoje dzieci, pasażerowie fiata, doznało ogólnych obrażeń ciała.

(mark)

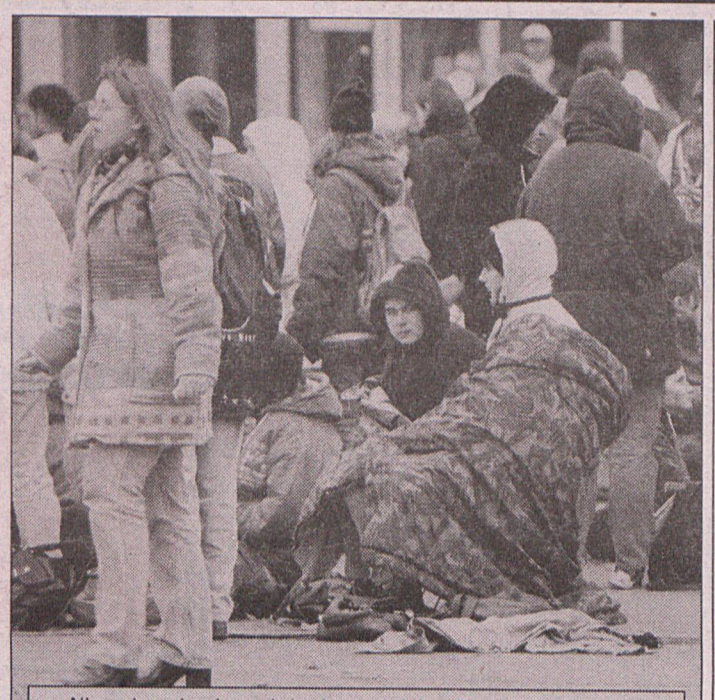

Nieważne, że zimno i do domu daleko. Prawdziwe fanki Kellysów zniosą wszystko... Fot. P. Ratajczak

Kelly-szał

Czwartek, 20 listopada, godzina 8.15. Przed wejściem do „Areny'' może dwieście, może trzysta dziewcząt. Skupionych w karnym kordonie przed terenem pilnowanym przez ochroniarzy. Asia i Ewa czekają tu od środy. Noc spędziły pod „Areną''. Na beton najlepiej położyć gazety, na to karimata i do śpiwora.

- Panie też na koncert? - obok na ławce próbują ugrzać się w śpiworach dwie stateczne panie. - Nie mogłam przecież córki samej puścić ze Szczecina. Ma 13 lat. Druga pani przyjechała z Gubina. Część nocy spędziły na dworcu. - To powinno być lepiej zorganizowane. W Czechach wydają numerki na koncerty.

- Numerki to oni sobie sami sami wymyślili - tłumaczy pracownica „Areny''. - Wpuszczamy ich półtorej godziny wcześniej, nie powinno być problemów przy wejściu.

- Nie wie pani, gdzie jest „Green Hotel''? - pytają przechodniów nastolatki. Widocznie był „przeciek'', że tam zespół się zatrzyma. Po chwili inna grupa dziewcząt biegnie z piskiem za „Arenę''. Podjechał jakiś samochód? Może to ONI?

GODZINA 12

Tłumek nieco większy, ale bardziej zdyscyplinowany. Dziewczyny siedzą w dwóch kilkuosobowych szeregach. Na kocach, śpiworach, foliowych torbach. Do koncertu jeszcze siedem godzin.

- To niesprawiedliwe, że pierwsze wpuszczą te Niemki, które przyjechały autokarem. - mówi Joanna. - Nas by w Niemczech tak nie wpuścili.

GODZINA 16.30

- Wpuście nas! Wpuście nas! - skandują nastolatki. Do otwarcia wejść do „Areny'' jeszcze godzina. Karne szeregi sprzed kilku godzin zamieniły się w napierające kłębowisko.

- Proszę cofnąć się do tyłu! Wszyscy wejdą! Cofnijcie się do tyłu! - apele ochroniarzy i służb medycznych są dobrze słyszalne, ale mało skuteczne. Napierający z tyłu tłum wtłacza pierwsze szeregi w metalowe barierki. Na bruku poniewierają się porzucone koce. Dziewczyny krzyczą. Z emocji, czy z bólu?

GODZINA 19: NA SCENIE THE KELLY FAMILY!

(bas)

Odszkodowanie

(Ciąg dalszy ze str. 1)

tzw. spółdzielni, czyli kilku powiązanych ze sobą inwestorów pochodzących m.in. z Poznania, którzy sztucznie wpływali na wzrost kursu tych akcji. Gdy „spółdzielnia'' pozbyła się swoich udziałów, akcje spadły. W. Taraszkiewicz, który stracił w wyniku tych operacji około 11 tys. zł. obarczył za to winą zarząd spółki „Chemiskór''. Zarzucił jej zatajenie informacji, że akcje spółki podlegają nielegalnej manipulacji.

- To jakiś absurd. Ten człowiek powinien procesować się z ludźmi, którzy zawyżali kurs akcji naszego zakładu, a nie z nami. Nie zataiłem żadnej informacji, gdyż o spółdzielni dowiedziałem się z prasy - powiedział nam Jerzy Stępień, prezes zarządu „Chemiskóru''. (o-mark)

Policyjny desant

(Ciąg dalszy ze str. 1)

Okazało się, że ten 32-letni mężczyzna nie miał w ogóle zezwolenia na prowadzenie działalności gospodarczej. Na terenie jego posesji odnaleziono „Mercedesa 123'', który dwa dni wcześniej zginął w Obornikach Wlkp. Miał przebite w tym warsztacie numery nadwozia. Zabezpieczono tu także „malucha'' i „Volkswagena'' - oba skradzione auta posiadały już inne tablice rejestracyjne.

Na tym nie koniec... Funkcjonariusze ujawnili w obrębie owej posesji kilka karoserii skradzionych „Fiatów 126p i duże ilości rozmaitych części samochodowych, niewiadomego pochodzenia. Sprawę przejęła teraz szamotulska Komenda Rejonowa, a podejrzanego zatrzymano do dyspozycji prokuratora. Tu ciekawostka. Wspomniany właściciel nielegalnego warsztatu, pracował ponoć jako... ochroniarz, w jednej z poznańskich agencji.

Policja zapowiada, że podobne akcje prowadzone będą również w innych rejonach województwa, zwłaszcza tam, gdzie notuje się najwięcej kradzieży samochodów. (Żuk)

Lekcja ekonomii

(Ciąg dalszy ze str. 1)

Jak już informowaliśmy, na liście kandydatów do fotela dyrektora PTV są (w porządku alfabetycznym): Lech Dymarski, Józef Gołaszewski, Jarosław Hasiński, Filip Kaczmarek, Tomasz Kołaczyk, Hubert Kwinta, Maciej Łuczak, Konrad Napierała, Robert Placko, Przemysław Rejer, Jerzy Wachowiak, Roman Zieliński.

Zakładowa „Solidarność'' PTV opiniowała pretendentów do dyrektorskiego stanowisko. - Na tej liście nie ma kandydata bez zastrzeżeń - uważa Aurelia Siwa, przewodnicząca telewizyjnej „Solidarności''. Najprawdopodobniej we wtorek Zarząd przedstawi 1 do 3 „swoich'' kandydatów Radzie Nadzorczej.

M. Derwich

Tryskam radością!

(Ciąg dalszy ze str. 1)

- Zawsze wiele się spodziewam po pobycie w tym mieście i to nie tylko dlatego, że stąd pochodzi rodzina moich obojga rodziców. Mam tu wielu przyjaciół i bardzo lubię to miasto. Tryskam radością, bo publiczność znakomicie reaguje na to, co dzieje się na scenie. Śpiewa ze mną całe piosenki.

Agnieszka Smogulecka

Czystki w ROP-ie?

- Piotr Walerych nie może w żaden sposób reprezentować Ruchu Odbudowy Polski - oświadczył wczoraj Maciej Mielęcki, mianowany przez Jana Olszewskiego pełnomocnikiem Zarządu Głównego ROP w okręgu poznańskim.

Zarząd Główny ROP, oprócz „wykluczenia'' z partii jej poznańskiego przewodniczącego Piotra Walerycha, zawiesił również w czynnościach Zarząd Okręgu.

- Kompletny absurd. **Są to działania bezprawne. Tego typu hucpy nas ośmieszają.** - twierdzi P.Walerych - Tylko Sąd Koleżeński może mnie wykluczyć z ROP-u. Ci, którzy prowadzą tego typu działania stracili, kontakt z rzeczywistością.

W rozmowie telefonicznej przewodniczący ROP, Jan Olszewski stwierdził:

- Sytuacja obecna powstała w oparciu o fakty, wskazujące na to, że Walerych uważa się za członka innej organizacji, związanej w pewien sposób z dawną Akcją Polską.

Podczas konferencji prasowej Maciej Frankiewicz poinformował, że w najbliższym czasie ma się odbyć nielegalny poznański zjazd ROP-u. Zdaniem Frankiewicza wszyscy, którzy w nim wezmą udział mogą liczyć się z ewentualnością wykluczenia ze struktur Ruchu.

- Nic z tego nie rozumiem. - powiedział Piotr Walerych - Zjazd się odbędzie, bo ustalone to zostało znacznie wcześniej - zresztą wspólnie z Maciejem Frankiewiczem.

- Mam nadzieję, że pozostaniemy z Piotrem po tej samej, prawej stronie sceny politycznej - stwierdził Maciej Frankiewicz.

- Jest mi przykro, że człowiek mieniący się moim kolegą, robi wszystko by temu koledze dokopać - uważa Walerych.

Katarzyna Szramko

Egon Naganowski:

Skusiła mnie dziewczyna

Wczoraj odbyła się promocja książki Egona Naganowskiego o Jamesie Joyce'sie wydanej przez Dom Wydawniczy „Rebis''. Spotkanie prowadzili prezes wydawnictwa Tomasz Szponder i prezes Związku Literatów Polskich Oddział w Poznaniu, Sergiusz Sterna-Wachowiak. To już czwarte wydanie „Telemacha w labiryncie świata'' - poprawione i poszerzone.

Już, gdy ukazała się po raz pierwszy w 1963 roku, w samych superlatywach wypowiadali się o niej Stefan Kisielewski, Jan Błoński, Gustaw Herling-Grudziński.

- Przykro mi, ale głosów negatywnych nie było - odpowiedział na pytanie autor. Dawniej często zdarzało się, że moja książka funkcjonowała nie jako objaśnienie, ale zamiast powieści Joyce'a.

Dlaczego „Rebis'' zdecydował się na wznowienie książki Egona Naganowskiego? Z prostego powodu, jak wyjaśnił pisarz. Joyce jest nadal bardzo popularny na świecie. Co roku sprzedaje się na uczelniach na Zachodzie ponad 100 tys. jego książek. W Polsce również jest mnóstwo miłośników jego twórczości.

Na dociekliwe pytania o warsztat pisarski, Egon Naganowski odpowiedział, że: przede wszystkim trzeba pracować, pracować, bardzo dużo czytać i to z różnych dziedzin.

Co ciekawe, jak opowiadał bohater wieczoru, do czytania Joyce'a zachęciła go młoda dziewczyna, którą spotkał w 1945 roku w Hamburgu. - To ona pierwsza powiedziała mi, że jest taki pisarz i że trzeba go koniecznie przeczytać. (elka)

Listonosz ofiarą rabunku

Wczoraj, w jednym z bloków na winogradzkim os. Powstańców Warszawy, doszło do napadu na listonosza, któremu dwaj zamaskowani mężczyźni - zrabowali znaczną kwotę pieniędzy. Bandyci przykluli swą ofiarę kajdankami do poręczy schodów i zbiegli.

Zbliżała się 11.15, gdy listonosz opuszczał klatkę schodową oznaczoną numerem 4 A. W chwilę później, przeżył horror. Drogę zablokowali mu dwaj mężczyźni w kominiarkach na twarzach. Wepchnęli do wnętrza klatki schodowej i używając przemocy - błyskawicznie przykluli go plastykowymi kajdankami do poręczy. Jeden ze sprawców wyłuskał z torby doręczyciela saszetkę z zawartością znacznej sumy pieniędzy. Poczem obaj zbiegli. Wszystko trwało dosłownie sekundy.

Zaalarmowani przez napadniętego lokatorzy, wezwali policję. Na miejscu zjawili się funkcjonariusze z Winograd i z Wydziału Kryminalnego staromiejskiej Komendy. Z relacji pokrzywdzonego wynikało, że sprawcami byli młodzi mężczyźni, w wieku 20-25 lat. Obaj wysocy, szczupli, ubrani na ciemno. Trwają w tej sprawie działania operacyjno-śledcze. I tu krótki apel do naszych Czytelników.

Ktokolwiek ma jakieś informacje związane z opisanym wydarzeniem, proszony jest o pilny kontakt z KRP Stare Miasto (Al. Marcinkowskiego 31).telefony: 841-24-08 (w godz. 8 - 15) i 841-24-12 (czynny całą dobę) lub 841-35-20 (to numer dyżurny Komisariatu na Winogradach). **Policja zapewnia pełną dyskrecję!** (Żuk)

Nefretete

(Ciąg dalszy ze str. 1)

- Na razie nie wiemy, kto ubezpieczy zbiory - mówi Marek Chłodnicki - Ich wartość z pewnością będzie ogromna.

Przypomnijmy, że pierwsza wystawa pt. „Bogowie, Groby i Mumie'' w krótkim okesie ściągnęła do Muzeum grubo powyżej sto tysięcy zwiedzających. Wartość wystawianych eksponatów ostrożnie szacowano na 10 milionów marek. W połowie przyszłego roku, dzięki przyjaźni dyrektora Muzeum Archeologicznego w Poznaniu prof. Lecha Krzyżaniaka i dyrektora Muzeum Egipskiego prof. Dietricha Wildunga zbiory ponownie znajdą się w Poznaniu. Tym razem na stałe. I pomyśleć, że wszystko zaczęło się od kufli piwa wypitych przez obu naukowców po wykładach w Cambridge.

Elżbieta Podolska
Krzysztof Smura

NOWA PROMOCJA
co dwa tygodnie
17 XI - 29 XI
EKOLOGICZNE PRZEWODY
YDY, YDYt, YDYp.
ze znakiem
„Teraz Polska'' prod.
Śląskiej Fabryki Kabli
najniższe ceny
HURTOWNIA
ELEKTRORYGIEL ®
Poznań
ul. Kotowo 54
tel. 830-72-27, 830-72-30
830-72-33 , fax 830-76-72
ex1275

ONYKS
Zygmunt Zawiślak Sp. z o.o.
OPAŁ
Najwyższa jakość
Uczciwa cena
Zadzwoń, przywieziemy
ex1219
ul. Górecka 6, 60-201 Poznań tel. 832-21-81

PROGNOZA POGODY

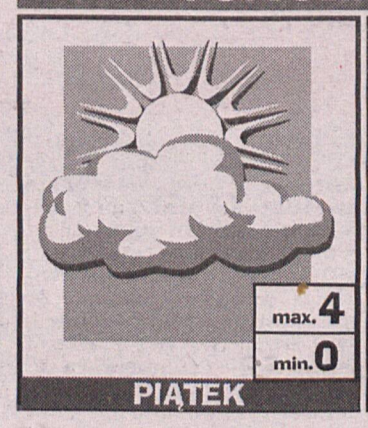

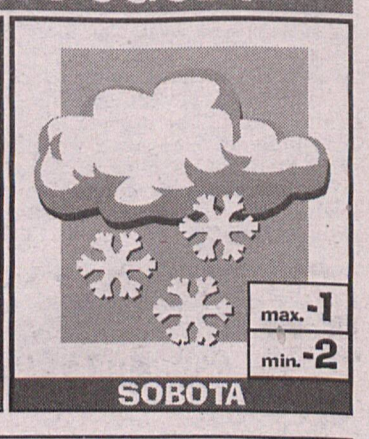

MULTI LOTEK
1 4 5 8 15 24 29 33 35 36
41 43 46 50 57 58 59 62 64 79

Dariusz Nowaczyk - redaktor naczelny, Zbigniew Piskorski - zastępca red. naczelnego, Juliusz Podolski - kierownik sekretariatu redakcji, zdjęcia - PAP/ CAF, archiwum. WYDAWCA: Prasa Poznańska S.A., tel. 866-11-55, DRUK: Drukarnia Poznańska Spółka z o.o., Poznań, ul. Ziębicka 16. ADRES WYDAWNICTWA I REDAKCJI: 60-782 Poznań, Grunwaldzka 19, TELEFONY: centrala 865-70-01, Pogotowie „Expressu'' 866-18-18, sekretariat redaktora naczelnego - 866-14-43, sekretariat redakcji - tel. 866-03-12, dział miejski - tel. 866-15-15, 865-96-93, dział sportowy - 866-58-82, dział reklamy i marketingu tel./fax 866-33-39. Telefax 866-58-48. OGŁOSZENIA I REKLAMY PRZYJMUJĄ BIURA: ✧ ul. Grunwaldzka 19 (wejście z ulicy) tel. 865-70-01 wew. 107, 865-80-07, tel./fax 866-56-83 ✧ ul. 3 Maja 46 (róg Pl. Wolności) tel. 853-01-46 fax 853-01-47 ✧ ul. Skryta 1 tel. 866-59-16 ✧ ul. Św. Marcin 67 (hotel „Wielkopolska'') tel. 852-76-31 ✧ Osiedle Jana III Sobieskiego paw. 52 tel. 823-57-81 ✧ ul. Gronowa 22 (LETOM) tel. 821-31-13 ✧ ul. Słupska 20 A (BAJA) tel. 848-95-04 ✧ ul. Marszałkowska 18 (GAMMA-PROMOTION) tel. 867-40-06 ✧ ul. Limanowskiego 24/1 ✧ REKLAMY W DODATKACH TEMATYCZNYCH tel. 866-33-39
Członek
Za treść ogłoszeń redakcja nie odpowiada. Zastrzegamy sobie prawo do skracania materiałów nie zamówionych i listów do redakcji.
1, 2, 3, 4

Odśpiewaniem Roty zakończyła się wczorajsza manifestacja przeciwko lokalizacji planowanej autostrady A2. Oprócz ekologów z Towarzystwa „Ziemia Przede Wszystkim", pod budynek siedziby Agencji Budowy i Eksploatacji Autostrad przybyło także około 100 rolników zagrożonych wywłaszczeniem ze swoich gospodarstw.

Autostrada po ich trupie?

Na znak protestu zgromadzeni rozsypali pod budynkiem ziemię z pół przeznaczonych pod autostradę oraz polali ją wodą z ujęcia Dębina.

- Manifestacja jest wyrazem naszego protestu wobec trybu postępowania i sposobu traktowania rolników, których ziemie mają byc przejęte w celu wybudowania międzynarodowej autostrady A-2 - czytamy w piśmie skierowanym do prezesa ABiEA Andrzeja Patalasa. - Nasze dotychczasowe kontakty z kierowaną przez pana Agencją są złe. Jesteśmy traktowani arogancko, bezduszni, a często nawet oszukiwani.

Działacze u rolnicy domagają się w razie wykupu ziemi godziwej ceny.

- Dają 14,7 zł za metr działki, gdy cena wolnorynkowa to około 40-50 zł za metr kwadratowy - żalił się Michał KOnieczny z Poznania. - Pod autostradę przeznaczonych jest 2550 m kwadratowych mojej ziemi za pieniądze które daje mi agencja nie kupię nawet 10 arów ziemi.

Demonstranci umówili się także, iż 28 listopada urządzą pikietę pod budynkiem sądu w dniu pierwszej rozprawy wywłaszczeniowej. Przez cały czas zbierano również podpisy pod petycją o zbadanie przez Trybunał Konstytucyjny zgodności ustawy o autostradach. Zdaniem ekologów jest ona niezgodna z Konstytucją i w związku z tym poprzez swoje działania zamierzają ją zmienić.

- Zamierzamy powołać ogólnopolski związek wywłaszczonych - wyjawił plany Olaf Swolkień z krakowskiego Towarzystwa Ekologicznego Transportu z Karkowa. - Jednocześnie chcemy nauczyć rolników sposobu negocjacji cen agencją. (bl)



Nikt nie potrafił powiedzieć w jaki sposób mogło dojść do czołowego zderzenia samochodów na prostej, trzypasmowej, prawej st ronie ulicy Niestachowskiej.
Fot. (2x) P. Ratajczak

Czołowo i na gazie

Wczoraj kilka minut po godzinie 10.00 doszło do tajemniczego w przyczynach wypadku. Na prostym odcinku trzypasmowej ulicy Niestachowskiej, pod wiaduktem ulicy Wojska Polskiego doszło do... czołowego zderzenia opla z tarpanem. Ranny został kierowca opla.

- Zgadzam się, że ktoś musiał wykazać się niezwykłymi zdolnościami, aby doprowadzić do takiego zderzenia. Ale na razie nie wiadomo, jakie były bezpośrednie przyczyny wypadku - poinformował nas już 3 godziny po wypadku oficer dyżurny wydziału ruchu drogowego KWP.

Na miejscu próbowaliśmy ustalić przyczyny zdarzenia. Nie mogliśmy porozmawiać z kierowcą tarpana, gdyż był... zbyt pijany. Jak się również okazało, nie posiadał przy sobie żadnych dokumentów. Fakty te potwierdziła policja. Nieoficjalnie dowiedzieliśmy się, że kierowca tarpana miał we krwi ponad... 3 promile alkoholu.

- Nie mogliśmy porozumieć się z tym człowiekiem. Dopiero po kilku godzinach znalazły się jego dokumenty - stwierdził dyżurny „drogówki".

Odcinek Niestachowskiej na którym doszło do wypadku zamknięty był przez ponad godzinę. Ekipy strażackie musiały usunąć rozlany olej, którego plama ciągnęła się przez kilkaset metrów. (mark)

W jedności siła

Już trzy organizacje związkowe działające w MPK toczą spór zbiorowy ze swoją dyrekcją. Wczoraj związkowcy Solidarności i Niezależnego Związku Zawodowego Pracowników MPK „dogadali się" i także przystąpili do sporu.

Jedynym postulatem sporu jest podwyżka płac o 25 proc w stosunku do tegorocznych poborów. Jednak Zrząd Miasta twierdzi, że przyjęcie takiego rozwiązania jest niemożliwe. Po prostu w miejskiej kasie nie można zarezerwować tych pieniędzy. Miasto zaproponowało podwyżki sięgające 17 proc. - dla kierowców i motorniczych oraz 13 proc. dla pozostałych pracowników MPK.

Związkowcy mają co najmniej dwa tygodnie na negocjacje. Gdyby spełzły na niczym związkowcy mogą przeprowadzić strajk ostrzegawczy.

- Wszyscy jesteśmy optymistami i wierzymy, że pieniądze w końcu się znajdą. przecież to niechodzi o duże sumy - zgodnie twierdzą szefowie trzech związków.

Oprócz toczonego sporu związkowcy ze Związku Pracowników Komunikacji Miejskiej Poznania, którzy jako pierwsi domagali się większej podwyżki chcą usunięcia ze stanowiska dyrektora Jerzego Babiaka.

- Skierowaliśmy pismo do Prezydenta Poznania, w którym wyrażamy wotum nieufności wobec dyrektora - **wyjaśnił Ryszard Zimmer szef związku.** - Uważamy m.in, że działania J. Babiaka zmierzające do zdobycia funduszy na podwyżki płac są nieskuteczne. Także polityka płacowa dyrektora prowadzi do tego, że z przedsiębiorstwa odchodzą kierowcy i motorniczowie. (bl)



TIR-y niszczą drogi. Miażdżą linie wodociągowe, gazowe i telekomunikacyjne

Rozjechane miasto

- Codziennie usuwamy kilkanaście awarii. Większość spowodowana jest przez ciężki transport samochodowy i złą jakość dróg . Kilkunastotonowa ciężarówka na wybojach powoduje silne drgania, które wprowadzają w wibracje podziemne rurociągi - wyjaśnia Zygmunt Bączyk, kierownik Rejonu Gazowniczego Poznań

Gazownicy - w miarę możliwości- zastępują stare żeliwne gazociągi nowoczesnymi, wykonanymi ze sprężystego polietylenu. W miejscach nie przewidzianych aktualnie do remontu, również napraw dokonuje się przy pomocy nowoczesnych środków.

W tej samej sytuacji znajdują się służby wodociągowe, energetyczne i telekomunikacyjne. W ich budżetach muszą znajdować się spore kwoty przeznaczone na „nieprzewidziane" wydatki związane z naprawami sieci.

Wprowadzony przed kilkoma dniami zakaz wjazdu wysokotonażowych ciężarówek do Poznania nie rozwiązuje problemu. Dalej przez śródmieście przebijają się samochody usiłujące ominąć nieprzejezdną obwodnicę miasta. Do czasu przebudowy starej lub wybudowania nowej trasy, mieszkańcy będą narażeni na hałas i korki, a firmy posiadające podziemne rury na zwiększanie nakładów na usuwanie coraz częstszych pęknięć. (rob)

Grosz do grosza na Farę

Ks. Wojciech Wolniewicz, proboszcz Fary, jest umiarkowanym optymistą - poznańskiej Farze nie grozi już ruina.

Budynek został zabezpieczony, a najbardziej zniszczone elementy - wyremontowane, jak np. wieżba dachu nad chrzcielnicą. Wkrótce podziwiać będzie można odnowioną kaplicę Matki Bożej Nieustającej Pomocy. Wydano dotychczas ponad 200 tys. zł (z funduszu kościelnego URM Fara otrzymała tylko 30 tys.), a potrzeba jeszcze około 600 tys., by można powiedzieć, że kościół ten został poddany podstawowej renowacji.

- Grosz do grosza zbierany rośnie w sporą sumę - mówił ksiądz Wolniewicz. - Na przykład tylko dochód z przewodnika po świątyni przyniósł pół miliarda (starych) złotych.

Innym ogniwem, który wymaga remontu są oczywiście organy farne. Jedna z firm, która chciałaby podjąć się renowacji - niemiecka szacuje, że kosztowałaby ona 800 tys. marek.

16 grudnia br. minie druga rocznica powstania Towarzystwa Przyjaciół Fary. Stowarzyszenie ma na swoim koncie wiele już osiągnięć. Przyciąga następnych inwestorów i sponsorów, o czym mogli przekonać się dziennikarze podczas konferencji prasowej w Instytucie Promocji Kultury. (der)



Laureaci Famy

Już w niedzielę w ODK „Pod Lipami" będziemy mieli „Powtórkę z Famy''97". Wszyscy chętni mogą wybrać się na koncert tegorocznych laureatów przeglądu kultury studenckiej oraz otwarcie wystawy dokumentującej działania plastyczne nagrodzonych studentów ASP. (el)

Chlorofil w Warcie

Pomimo budowy w województwie poznańskim nowych, biologicznych oczyszczalni ścieków, stan czystości wielkopolskich rzek nie poprawia się. Wartę zanieczyszczają odprowadzane do niej ścieki komunalne i rolnicze.

Przekroczenie dopuszczalnych stężeń w Warcie dotyczy zarówno wskaźników fizyko-chemicznych, jak i bakteriologicznych. W wodach tej rzeki stwierdzono ponadnormatywną ilość azotynów, fosforanów, chlorofilu i bakterii typu coli.

- Trudno się dziwić temu stanowi rzeczy, skoro Poznań odprowadza 260 tys. m3 ścieków na dobę, a dwie istniejące w mieście oczyszczalnie „przerabiają" w tym czasie zaledwie 180 tys. m3 ścieków - tłumaczy Wiesław Drabowicz, wojewódzki inspektor ochrony środowiska.

Brudna jest jednak nie tylko Warta. Tylko jeżeli chodzi o zanieczyszczenie wód bakteriami coli (typu kałowego), jedynie 0,5 proc. długości przebadanych rzek województwa poznańskiego zaliczyć można do II klasy czystości, a 12,5 proc. - do III klasy. Pozostałe 87 proc. rzek toczy wody pozaklasowe. (krul)

POGOTOWIE EP
866-18-18
CZYNNE OD 8.00 DO 14.00

☎ CZYTELNIK z ul. Jackowskiego 31: - W związku z remontem sąsiedniej posesji nr 29, pod moimi oknami postawiono barakowóz, który spełnia rolę zaplecza dla robotników.

W mieszkaniu parterowym zawsze mam dość ciemno p w tej chwili przez cały dzień muszę palić światło.

MPGM - remonty kapitalne: - Nie mamy innego miejsca - brama wejściowa jest nieprzejezdna. Jeden barakowóz stoi przy posesji nr 29, a drugi na granicy z nr 31. Przy stawianiu wozów zachowano przepisową odległość od okien. (1048)

☎ ul. Półwiejskiej 35: - Na korytarzu w piwnicy urządzono rupieciarnię starych niepotrzebnych sprzętów. Na domiar złego odcięto światło - pojedyncze kable zwisają z sufitu.

REB nr 10 kier.p. Łucja Michalska: - Sprawdzimy na miejscu i dopilnujemy żeby wszystko uporządkowano. (1049)

ANTYKI KUPIMY
obrazy, meble, zegary, porcelanę, monety
biżuterię, srebra, militaria, druki, itp.
- Darmowe wyceny ! -
ADAM S® Matejki 62 od 11- 18 Tel: 8657768
ex1258

W drodze do UE?

Większe ostrzeżenia

Opakowania polskich papierosów powinny zawierać większe niż dotychczas ostrzeżenie o szkodliwości ich palenia. Docelowo - jak postanowił ustawodawca - powinna być to płaszczyzna na froncie paczki o wielkości 30 proc., czyli jednej trzeciej przedniej ścianki pudełka.

- Nie jesteśmy zadowoleni z tego rozwiązania - powiedziała nam Mariola Krzyżaniak z poznańskiej Wytwórni Wyrobów Tytoniowych. - Nie wyobrażamy sobie jak będą wyglądać nasze wyroby ułożone obok produktów zachodnich - wymogi Unii Europejskiej określają bowiem wielkość ostrzeżenia na 4 proc. powierzchni paczki.

W momencie wprowadzenia w życie decyzji o zwiększeniu powierzchni ostrzeżenia o szkodliwości palenia tytoniu zadziała ludzka psychika. Polscy producenci obawiają się, że wiele osób zrezygnuje z papierosów polskich na rzecz zachodnich, nawet kosztem większych wydatków. Dlatego właśnie, producenci papierosów oponowali w tej sprawie, wyjaśniając przy tym, że gdy Polska wejdzie do UE i tak zaczną obowiązywać ujednolicone przepisy europejskie (określające wielkość ostrzeżenia na 4, a nie 30 procent powierzchni).

- To nie jest prosta sprawa - tłumaczy M. Krzyżaniak z WWT. - Operacja zmiany grafiki będzie dla nas bardzo kosztowna - produkujemy przecież szeroki asortyment papierosów. Poza tym dochodzi jeszcze jedna kwestia - ingerencji w dzieło autorskie. Frontowa ścianka pudełka papierosów jest przecież dopracowanym projektem, który będziemy zmuszeni zmienić.

Agnieszka Smogulecka



Elegancka, błyszcząca srebrem korona, czyli Ford Crown Victoria... Fot. G. Okoński

Ślizgiem... z czwartego piętra

Już tylko dziewięć dni pozostało do uruchomienia nowej zjeżdżalni na leszczyńskiej pływalni „Akwawitu". W niedzielę, 30 listopada wszyscy amatorzy wodnych igraszek, którzy wybiorą się do Leszna będą mieli okazję jako pierwsi wypróbować impnującej wielkości zjeżdżalnię.

- Konstrukacja zjeżdżalni znajduje się zewnątrz budynku - **powiedział „EP" Tadeusz Cegielski, dyrektor leszczyńskij pływalni.** - Konieczna była jednak dobudowa pomieszczenia, z którego wchodzi się na 15 -metrową wieżę. Ślizg rozpoczyna się na wysokości ponad 12 metrów, czyli zjeżdżamy z poziomu ... 4 piętra.

Rynna zjeżdżalni ma 136 metrów długości oraz wiele wiraży i zakrętów. Dzięki zastosowanemu materiałowi do wnętrza wodnego tunelu dociera światło. (mag)

Wartość firmy

W sobotę w Centrum Edukacji i Informacji Gospodarczej Fundacji Własności Prywatnej „Sami Sobie" (ul. Stary Rynek 85) odbędzie się wykład prof. dr hab. Aldony Kameli - Sowińskiej pt. „Wartość firmy". Wykład rozpocznie się o godz. 10.00. Wstęp jest bezpłatny. (as)

Czwartek na giełdzie

Victoria na sprzedaż

Wczorajsza zimowa pogoda nie odstraszyła bywalców giełdy samochodowej. Zarówno w sektorach zajmowanych przez sprzedawców części samochodowych, jak i samych samochodów było dość ciasno. **Kupujący (albo co jest częstsze - tylko oglądający) mogli podziwiać zarówno imponującego forda crown victorię z 1992 roku (50 tys. zł), jak i poczciwego, starego lecz wciąż lubianego volkswagena garbusa (1973 r. - 6 tys. zł).** Z nowych aut wystawiono m.in. renaulta megane z ubiegłego roku za 35 tys. zł., jego równolatki peugeota 106 - 20,5 tys. i dwukrotnie droższe: citroena Xantię - za 46 tys. zł i efektownego czarnego opla tigrę - za 41 tys. zł.

ZANIM KUPISZ - PRZETESTUJ

- Prawie zawsze, w 99 procentach, Klient, który zdecyduje się na próbną jazdę, bierze auto - mówi **Miron Dobski**, siedzący w ozdobionym napisami „test" polonezie Hanexu. - Jak chce kupić, ma jak najbardziej prawo do darmowej próbnej jazdy po Torze „Poznań". Tak było od 1991 roku, kiedy wchodziliśmy z peugeotami, tak jest teraz z wozami Daewoo. **Jak pojawiają się nowe wozy, takie jak Lanosy, czy Nubiry, klienci chcą sami przekonać się, jakie mają zalety i czym różnią się od np. fiatów Sienny, czy Punto. Temu właśnie służą jazdy testowe.**

MALUCHY - FAKTYCZNIE NAJTANSZE

Do fiatów 126p. można dojść bez problemu - ich sektor umiejscowiony jest najbliżej wjazdu na giełdę, zaraz na lewo za wiaduktem nad torem. „Maluchy" zdecydowanie przeważają wśród stojących wraz z nimi „fiatów cinquecento", rzadszych uno i tipo. Te ostatnie chętniej stają z „pojazdami" mniej więcej ich wielkości - golfami, czy polonezami. Odpowiadając na pytania Czytelników prezentujemy dziś dokładne ceny starszych roczników „fiacików" z wczorajszej giełdy. I tak rocznik 1983 kosztuje 2.26 tys. zł., o rok starsze auta wyceniono na 1.8-2.6 tys. zł., rocznik 1985 - od 2.4 tys. do 2.8 tys. zł., 1986 r. - 2,6-3.49 tys. zł., 1987 r. - 3.3-3.4 tys. zł., 1988 r. - 3.75-4,37 tys. zł., 1989 r. - 3.95-4.80 tys. zł. i 1990 rocznik - 4.5-6.5 tys. zł. Młodsze auta są proporcjonalnie droższe: 1991 r. - 5.6 tys. zł., 1992 - 6.4-7 tys., 1993 r. -7.25 tys., czy 1995 - 9.2 tys. zł.

Przykładowo fiaty cinquecento 700 z 1985 roku kosztowały 14.5-15.5 tys. zł., **tegoroczną „nówkę" wyceniono na 16.5 tys. zł.** Starsze fiaty reprezentował ritmo z 1985 roku.

AUTOBUS KTÓREGO... NIE BYŁO

Lepiej nie cytować uwag ludzi stojących na przystanku autobusowym linii 02, przy wjeździe na „giełdę". Gdy kilka minut po 12-tej jeden ze zniecierpliwionych oczekujących wybuchnął, że czeka już godzinę, jego sąsiad uspokoił go, że starsze małżeństwo kilka metrów dalej stoi tu już... półtorej godziny. Gdy wreszcie przyjechał zatłoczony autobus, jego pasażerowie mówili, że poprzedni kurs po prostu... wypadł. Na pobliskim postoju taksówek stały cztery wozy, lecz nikt nie ryzykował podejścia do nich po tym, jak jeden z oczekujących giełdowych bywalców zapytał, czy 10 złotych starczy mu na pięć autobusowych przystanków i usłyszał - 30 złotych...

A tak przy okazji - ZMKP Tarnowo Podgórne, będące gospodarzem linii, mogłoby zadbać o tabliczki z rozkładem jazdy na przygiełdowych przystankach, „zdobionych" wciąż przez zdewastowane blachy! (gok)

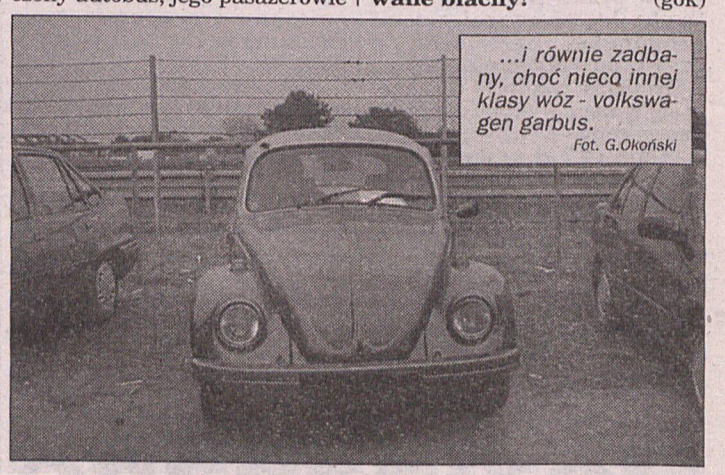

...i równie zadbany, choć nieco innej klasy wóz - volkswagen garbus. Fot. G. Okoński

Rocznik	Fiat 126p	Cinquecento	Polonez	VW Golf	VW Polo	Fiat Uno	Ford Fiesta
1996	9.1-12.2	18.5-19.5	16.5-18.5	38.0	28.0	28.5	27.0-29.2
1995	8.4-9.0	16.4-18.5	14.3-15.2	36.5	27.0	24.0	26.5-27.5
1994	8.2-9.2	15.6-16.3	13.0-14.2	32.0-33.0	26.0	23.5	22.4-24 .2
1993	7.2-7.8	13.2-14.1	10.0-12.2	26.0-31.0	19.5-20.4	19.9	20.0-21.5
1992	6.5-7.3	-	8.0-10.0	22.0-24.0	19.0-19.5	18.5	19.4
1991	5.5-6.3	-	9.0	18.0	18.0	16.5	16.0-17.0
1990	4.6-5.6	-	7.0-8.0	16.0	17.2-17.6	-	13.4

Poznański chleb i musli

Poznańskie przedsiębiorstwo Benus jest największym producentem chleba pełnoziarnistego i musli w Polsce. Według listopadowych obliczeń przeprowadzanych przez firmę średnia produkcja z ostatniego roku wzrosła do 5 tys. ton chleba i półtora tys. ton musli.

Technologia wytwarzania oparta jest raczej na licencjach zagranicznych. Jednak wszystkie surowce - z małymi wyjątkami - pochodzą z produkcji polskiego rolnictwa i przetwórstwa rolno - spożywczego. Proces wytwórczy jest całkowicie zautomatyzowany.

Zarówno chleb pełnoziarnisty, jak i musli charakteryzują się długim terminem przydatności do spożycia. Przy produkcji zaś nie są stosowane żadne środki konserwujące. przypomnijmy, że ona wyroby otrzymały na początku tego roku znak profilaktyki cholesterolowej wydany przez instytut Żywienia i Żywności w Warszawie. (as)

ZDROWIE

SZPITALE

Interna, chirurgia, laryngologia: ul. Mickiewicza 2 848-10-11
Okulistyka: ul. Długa 1/2 852-10-21
Neurologia: ul. Lutycka 821-22-00
Chirurgia dziecięca: ul. Szpitalna 27/33 849-12-00
Ginekologia, położnictwo: „KORVITA", ul. Nehringa 7 (całą dobę) 866-30-31
Okulistyka: „KORVITA", Poznań-Koziegłowy, ul. Piaskowa 5, pon.-sob. 9.00-17.00 820-55-17

AMBULATORIA

INTERNISTYCZNE
Chełmońskiego 20, g. 15-7, niedz. święta całą dobę 866-37-35
CHIRURGICZNE
Kasprzaka 16, całą dobę 866-23-55
Kórnicka 8, całą dobę 877-14-42
PEDIATRYCZNE
Chełmońskiego 20, g. 15-23, niedz. święta g. 8-23 866-37-35
OKULISTYCZNE (prywatne)
Kórnicka 24, g. 15-21 877-14-42
STOMATOLOGICZNE
Chełmońskiego 20, tel. g. 19-6, niedz. całą dobę 866-00-66, 866-37-35
Kórnicka 24, g. 20-7 niedz. całą dobę sob. 9.00-15.00 877-57-41 w. 240

PUNKTY POMOCY WIECZOROWEJ
GRUNWALD
Kasprzaka 16, 866-44-21 w. 249, 250
JEŻYCE
Słowackiego 43 847-46-74
STARE MIASTO
os. Kosmonautów 820-43-37
NOWE MIASTO
Kórnicka 24 877-57-41 w. 224
pomoc doraźna po g. 15 877-58-21
WILDA
28 Czerwca 1956 r. 149 833-05-84

APTEKI

Apteka „Cefarm": ul. Kraszewskiego 12 (pn.-pt. 8-20, sob. 9-14) 847-39-55, „Cafarm": ul. Bułgarska 59/61 (pn.-pt. 8-18, sob. 9-13) 861-28-53, „Cefarm": ul. Dąbrowskiego 140/142 (pn.-pt. 8-20, sob. 9-14) 847-58-31, „Cefarm": os. Lecha 120 (pn.-pt. 8-20, sob. 9-14) 877-85-71, „Cefarm": ul. 23 Lutego 18 (24 h wszystkie dni w roku) 852-26-25

DYŻURY NOCNE APTEK

Apteka **„Panaceum":** ul. Rakoczego (Os. Przyjaźni paw. 141) (g. 20-8) 820-16-42
Apteka **„Kalifarm":** ul. Strzelecka 33/35 (pon./wt. 20-8) 852-18-70
Apteka **„Cefarm":** ul. 23 Lutego 18 (g. 20-8)

21 LISTOPADA

Imieniny obchodzą: Albert, Janusz

Apteka „Św. Łazarza": ul. Głogowska 107/109 (g. 21-9)

TELEFONY ALARMOWE

Pogotowie Ratunkowe 999
Delegatura Urzędu Ochrony Państwa w Poznaniu 841-34-12
Policja 997
SOS ASSISTANCE 96-37
Żandarmeria Wojskowa 847-35-78
Straż Miejska (całodobowo) 986
Straż Pożarna 998
Energetyczne 991
Gazowni 992
Ciepłowni 993
Wod. Kan. 994
Dróg i Mostów 832-04-62
Pogotowie Instalacji Sanitarnych 847-27-88, 8477-477
Pogotowie Miejskie - wew. inst. wod-kan, c.o, gaz, elektr. 867-24-96, 867-68-15
Auto-klucz 24 h 852-80-33, 848-21-24

TELEFONICZNE SOS

TELEFON ZAUFANIA - lekarz psychiatra 988
AIDS - wt. czw. 15-18 852-99-18
ANONIMOWYCH ALKOHOLIKÓW i Al. Anon. 853-16-16, godz. 18-22 (czynne codziennie).
TERAPIA ANTYALKOHOLOWA - diagnostyka, esperal 847-59-39
DLA OSÓB TRACĄCYCH WZROK - pon. 14-18 820-05-12
Towarzystwo Rodzin i Przyjaciół Dzieci Uzależnionych „Powrót z U" Oddział w Poznaniu, 861-626 Poznań, ul. Winogrady 150 tel. 820-85-18; pon. pt. 17-19, śr. 13-19 Poradnia rodzinna
LEKARSKA PRZYCHODNIA SPECJALISTYCZNA TRR - Poradnia Przedmałżeńska, Rodzinna i Młodzieżowa - ginekolog, seksuolog, psycholog, Pl. Wolności 18 852-56-20
WIELKOPOLSKIE STOWARZYSZENIE OBRONY PRAW OJCA pl. Asnyka 2a, pt. 17.00-19.00.
KOMITET OCHRONY PRAW DZIECKA P-ń, ul. Matejki 52 866-29-35

PORADNIA DORAŹNEJ POMOCY DERMATOLOG. I WENEROLOGICZNEJ ul. Lutycka g. 15-7
HOSPICJUM ŚW. JANA KANTEGO - zgłoszenia chorych w stanie terminalnym wtorki i czwartki godz. 20-22 832-12-11
POGOTOWIE INFORMACYJNE OPIEKI SPOŁECZNEJ - Ośrodek dla Bezdomnych, Szczepankowo, ul. Michałowo 68, tel. 879-82-12, czynne całą dobę.
NIEBIESKA LINIA - tel. dla ofiar przemocy w rodzinie 0-800-200 02

INNE

MIEJSKI OŚRODEK INFORMACJI GOSPODARCZEJ - usługi, służba zdrowia; pn.-pt. godz. 8-19, Św. Marcin 51 853-66-77
SUPERSKLEP Twoją wygraną 24 h, Poznań, ul. Garbary 114
INFORMACJA - handel, usługi, godz. 8-20 877-67-67
TELEFONICZNA AGENCJA INFORMACYJNA „TAI" - informacja o handlu, usługach i produkcji 852-52-15, 852-52-22, 852-52-25, pon.-pt. godz. 8.00-18.00.
INFORMACJA o możliwościach wyboru zawodu tel. 937, informacja dla bezrobotnych tel. 932, paszportowa tel. 852-04-26
CENTRUM INFORMACJI TURYSTYCZNEJ, Poznań, Stary Rynek 59 852-61-56

❐ ❐ ❐

POGRZEBY „Universum", ul. Woźna 15, tel. 853-19-43 (całą dobę).
STOLTUR „Zakład Usług Pogrzebowych" - ul. Woźna 11, 853-01-60 (całą dobę)

❐ ❐ ❐

MIEJSKA LECZNICA ZWIERZĄT, ul. Grunwaldzka 248 tel. 868-54-38
CAŁODOBOWA LECZNICA DLA ZWIERZĄT - tel. 983 - **POGOTOWIE Schroniska dla Zwierząt** 60-189 Poznań, ul. Bukowska 266, tel. 868-16-31, **Tow. Opieki nad Zwierzętami,** tel. 868-92-33 (pon., śr., pt. godz. 10-13)
CENTRUM INFORMACJI o Sektach i Nowych Ruchach Religijnych przy klasztorze oo. Dominikanów tel. 853-33-66

Rady psychologa

Bóle głowy uwarunkowane emocjonalnie

Chroniczne lub nawrotowe bóle głowy należą do najczęstszych symptomów różnych zaburzeń emocjonalnych i nerwic. Bóle te mogą być dominujące i wysuwać się na pierwszy plan w obrazie chorobowym, że przeoczone zostają dolegliwości psychiczne i długo daremnie próbuje się zlikwidować bóle głowy, koncentrując się tylko na nich, a nie na ich emocjonalnych przyczynach. Pacjenci latami chodzą od jednego terapeuty-lekarza do drugiego, aż w końcu któryś rozpozna emocjonalne korzenie bólu.

Często jednak pacjenci tacy traktowani są jako hipochondrycy, którym nie trzeba pomagać, bo "to tylko neurotycy, a ich dolegliwości są urojone". Jest to z gruntu fałszywa diagnoza, gdyż chorzy cierpią silniej z powodów uwarunkowanych psychicznie niż gdyby byli chorzy na schorzenia organiczne. Złe samopoczucie pogłębia rozżalenie, że nikt ich nie rozumie i nikt nie chce im pomóc.

Zasadniczo wszystkie obciążenia psychiczne mogą prowadzić do bólów głowy. Zależy to od tego, jak dany człowiek reaguje np. na stres. U niektórych obciążenia emocjonalne odbijają się na pracy żołądka, inni z tego powodu cierpią na dolegliwości serca, a niektórzy właśnie na bóle głowy. Przyczyny tych różnych reakcji są bardzo złożone i zazwyczaj wyjaśniane są przez pacjenta i psychoterapeutę podczas psychoterapii, mającej uwolnić pacjenta od jego dolegliwości emocjonalnych i ich następstw (np. bóli głowy, żołądka, serca itp.). To, gdzie umiejscowi się ból zależy m.in. od tego, jakie znaczenie przypisuje dany człowiek poszczególnym organom.

Wynika stąd, że bóle psychosomatyczne wymagają wizyty u psychoterapeuty i psycholog może z pewnością pomóc tu w pozbyciu się dolegliwości. Trzeba jednak spróbować przestać się koncentrować wyłącznie na bólach głowy, gdyż one są tylko skutkiem jakichś głębszych problemów emocjonalnych, które należy rozwiązać podczas psychoterapii. Niestety, na temat psychoterapii istnieje u nas nadal jeszcze wiele uprzedzeń: "Przecież nie jestem wariatem!" - broni się wielu chorych, cierpiących na bóle głowy, którym doradza się ten sposób leczenia.

Czasami w historii choroby stwierdza się rodzinne występowanie bólów głowy, które nie jest jednak obciążeniem psychicznym, lecz wynika z przykładu i wychowania przez rodziców i inne ważne osoby. Psychosomatyczne bóle głowy występują szczególnie często przy tłumionych uczuciach, wypartych negatywnych doświadczeniach, zaburzeniach neurotycznych i jako reakcje na nadmierny stres.

W ostatnich latach pojawia się często przymus, by funkcjonować bez zgrzytów i tarć, który jest rozpowszechniony w nastawionych na osiągnięcia i sukces społeczeństwach (dotarło to już do nas) i który może doprowadzić do wewnętrznych napięć z chronicznymi bólami głowy.

Bóle głowy występują bardzo często przy depresjach. Cierpi na nie od 50 do 75 procent wszystkich depresyjnych pacjentów. I odwrotnie - szacuje się, że prawie jedna czwarta wszystkich bólów głowy ma podłoże depresyjne. Nierzadko bóle te są na początku jedynym symptomem nastroju depresyjnego, który długo jeszcze nie zostanie rozpoznany.

Właściwą diagnozę utrudnia dodatkowo fakt, że nie istnieje żaden typowy depresyjny ból głowy. (LID)

BÓLE KRĘGOSŁUPA, STAWÓW, URAZY, SKRZYWIENIA KĘGOSŁUPA U DZIECI I MŁODZIEŻY, PORAŻENIA, NIEDOWŁADY, MIGRENOWE BÓLE GŁOWY ITP.
PLACÓWKA WYPOSAŻONA W PEŁNY KOMPLET NAJNOWOCZEŚNIEJSZEGO SPRZĘTU I APARATURY DO INTENSYWNEJ WALKI Z BÓLEM. WYSOKO WYKWALIFIKOWANY PERSONEL, SZKOLONY W RENOMOWANYCH KLINIKACH KRAJOWYCH I ZAGRANICZNYCH.
CENTRUM DIAGNOSTYCZNO-TERAPEUTYCZNE
MEDYK
rejestracja wyłącznie telefoniczna, czynna całą dobę
tel. 865 24 73
Poznań ul. Mickiewicza 8 czynne: pn-pt w godz 14⁰⁰-20⁰⁰
SPECJALISTYCZNE KLINICZNE CENTRUM KOMPLEKSOWEJ DIAGNOSTYKI ORAZ TERAPII SCHORZEŃ NARZĄDU RUCHU I KRĘGOSŁUPA
ORTOPEDZI, NEUROLODZY, REUMATOLODZY, RADIOLOG, TRAUMATOLOG, CHIRURG, NEUROCHIRURG, MASAŻYŚCI, FIZJOTERAPEUCI, REHABILITANCI
Specjalistyczne masaże lecznicze, ELEKTROTERAPIA - rezonans elektromagnetyczny, ultrasonoterapia, laseroterapia: system najnowocześniejszych laserów, fonoforeza, elektroforeza; TERMOTERAPIA - krioterapia - leczenie zimnem, KINEZYTERAPIA - - programowanie indywidualnych ćwiczeń leczniczych (antygrawitacyjny korektor postawy, jedyny w Poznaniu, jeden z nielicznych w kraju, zestaw do kompensacji i korekcji wad postawy), system specjalistycznych, sterowanych komputerowo wyciągów trakcyjnych i pulsacyjnych; HYDROTERAPIA - wyłącznie kontrolowana manualnie przez wykwalifikowany personel. Bezbolesne nastawianie, blokady, leczenie farmakologiczne, RTG, transport sanitarny, kompleksowa diagnostyka i leczenie osteoporozy. WIZYTY DOMOWE
Emeryci i renciści - zniżki
CENTRUM DYSPONUJE ODDZIAŁAMI SZPITALNYMI O PROFILU NEUROLOGICZNYM, ORTOPEDYCZNYM ORAZ REUMATOLOGICZNYM Z PEŁNYM ZAPLECZEM DIAGNOSTYCZNYM

ZEISS
ZAKŁAD OPTYCZNY
R. JANACHOWSKI
POZNAŃ
PL. WOLNOŚCI 2
TEL. 53 25 73
PON.-PT. 10-19
SOB. 10-14
KOMPUTEROWE BADANIE WZROKU
SOCZEWKI KONTAKTOWE
ex1286

Chirurgia Plastyczna
lekarz medycyny
Wiesława Ratajczak
specjalista chirurgii plastycznej
ul. Źródlana 31
60-642 Poznań
tel./fax 848 52 30
Przyjęcia
czwartek 15.30 - 18.30
ex1262

OSTEOPOROZA I REUMATOLGIA
❒ Densytometria (bad. komput. gęstości kości)
❒ badanie i leczenie
❒ laboratorium (badania w osteoporozie, reumatologii i ogólne)
❒ ginekolog, usg
❒ zabiegi fizykalne (magnetoterapia, aerodyn, terapuls krioterapia, diadynamik, masaże, ultradźwięki)
❒ gimnastyka lecznicza
WIELKOPOLSKA FUNDACJA REUMATOLOGICZNA
Poznań, ul. Winogrady 144
Zapisy tel. 852-88-02
poniedziałek - piątek
godz. 9.00-16.00
ex1261

GABINET OKULISTYCZNY
Dr. B. Czarnota, dr A. Nowicka
przy Salonie Optycznym
ul. Dąbrowskiego 55 (Rynek Jeżycki)
tel. 8470 538
Lekarz przyjmuje codziennie od 10-18
sobota 10-14
● komputerowe badanie wzroku
● okulistyka dziecięca i dorosłych, zez, zaćma, jaskra, dno oka
● soczewki kontaktowe bezbarwne i kolorowe, BAUSCH & LOMB, JOHNSON & JOHNSON
● szeroki wybór oprawek okularowych, naprawy okularów, szybkie terminy realizacji
● realizacja recept okularowych ryczałtowych i refundowanych
Przy zakupie dwóch par okularów 10% zniżki
ex1306

STOMATOLOG
Artur i Ryszard Stryjski
os. B. Chrobrego 22c
tel. 0 602 253 091
od pon. do pt.
8.00-11.00 i 16.00-19.00
os. Tysiąclecia 70/86
tel. 8760 626
wt. i czw.
16.00-18.00
ex1279

TOP DENT
CENTRUM STOMATOLOGII
POZNAŃ, UL. PÓŁWIEJSKA 21 m 3
tel. 853 49 85
czynne pn.-pt. 8.00-20.00
KOMPLEKSOWE LECZENIE DOROSŁYCH I DZIECI
RENTGEN STOMATOLOGICZNY
PROTETYKA – DO 20% ZNIŻKI DLA EMERYTÓW I RENCISTÓW
ORTODONCJA
prof. dr hab. Barbara Perzyna
Wtorek, piątek od godz. 14.00
POZNAŃ, ul. PÓŁWIEJSKA 21 m 3
tel. 853 49 85
PROTETYKA
prof. dr hab. Zdzisław Krysiński
Poniedziałek, czwartek od 14.30
POZNAŃ, ul. PÓŁWIEJSKA 21 m 3
tel. 853 49 85
Zniżki dla stałych pacjentów. RATY.
ex1266

GJR GRAMED
SPRZĘT MEDYCZNY I REHABILITACYJNY
Oferujemy bardzo szeroki asortyment sprzętu:
MEDYCZNEGO: inhalatory, ciśnieniomierze, stetoskopy glukometry, otoskopy, oftalmoskopy, laryngoskopy, ssaki, narzędzia, lampy bakteriobójcze, negatoskopy i wiele innych
REHABILITACYJNEGO: wózki inwalidzkie, łóżka różnego typu, kule, laski, chodziki, balkoniki, krzesła toaletowe, wózki toaletowe, kozetki, w tym walizkowe, rowery rehabilitacyjne i wiele innych
PIELĘGNACYJNEGO: materace p. odleżynowe, poduszki, krążki, podkłady, pampersy, cewniki, worki do moczu, maście i plastry p. odleżynowe
RATOWNICZEGO: nosze, walizki reanimacyjne, aparaty ambu, resuscytatory, maski oddechowe, aparaty tlenowe
OFERUJEMY: bardzo szeroki asortyment wyposażenia łazienek w uchwyty, siedziska, podnośniki stacjonarne i jezdne
Wyposażamy zakłady pracy chronionej w meble, sprzęt medyczny, uchwyty
62-251 Poznań, ul. Hetmańska 37 tel./fax (0-61) 866-08-24
SKLEPY: ul. Hetmańska 37, 866 08 24 ul. Szyperska 1, tel./fax 851 82 63
Prowadzimy sprzedaż ratalną
ex1243

medicus
Poznań, ul. 3 Maja 47
tel. 851 53 39
rej. 12-20, sob. 10-14
GINEKOLOG
– USG + pochwowe
dr med. Krzysztof Drews – pon., wt., czw.
dr Przemysław Kądziołka – pon., śr., pt., sob.
dr med. Marzena Maciejewska – śr., czw.
ENDOKRYNOLOG: dr n. med. A. Baumann-Antczak
ex1157

CENTRUM ALERGOLOGII
Dr med Teresa Hofman
TESTY, LECZENIE, ODCZULANIE
KONSULTACJE SPECJALISTÓW ALERGOLOGÓW
PEDIATRÓW, INTERNISTÓW, DERMATOLOGÓW, LARYNGOLOGIA
od poniedziałku do piątku 9.00-18.00
Poznań, ul. Bogusławskiego 16, tel. 866-04-30, 866-11-76
EX1244

HEMOROIDY
niebolesna terapia laserowa
● Porady internistyczne
● EKG
● Gastroskopia
● Kolonoskopia
dr W. P. Kasprzak
ul. Swoboda 20
tel. 861 55 61
ex1242

SOCZEWKI KONTAKTOWE
SKORUPSKI OPTICAL
● Johnson & Johnson
● Hydron
● Ciba Vision
● Bausch & Lomb i inne
● środki do ich pielęgnacji
● komputerowe badanie wzroku
Poznań, Św. Marcin 61 (w bramie)
pn.-pt. 10-17.00 tel. 8536-513
Poznań, ul. Szewska 5/6
przy St. Rynku
tel. 8532-345
od godz. 9.00 do 16.00
(w piątki do godz. 14.00)
ex1170

Zdrowie - biotronika
Centrala Usługowo-Wytwórcza „Różdżkarz" w drodze do zdrowia wspomaga pacjentów już kolejny siedemnasty rok.
● FUNKCJONUJĄCY tu OŚRODEK SZKOLENIA prowadzą systematyczne kursy samoleczenia i uzdrawiania metodą REIKI
NAJBLIŻSZY KURS I STOPNIA ODBĘDZIE SIĘ 6 i 7 GRUDNIA.
KURS II STOPNIA - 15 i 16 LISTOPADA 1997 r. KURS SPECJALISTYCZNY 22 i 23 LISTOPADA 1997 r.
Nauczanie prowadzi Mistrz REIKI - Jan Ignacy Łuczak.
Ponadto w „Różdżkarzu" grupa doświadczonych terapeutów prowadzi terapię indywidualną usług paramedycznych. Do grona tego należą:
● Teresa Bączyk ● Maciej Bernaczyk ● Joanna Giełdzik ● Małgorzata Leszczyńska ● Danuta Szafrańska ● Maria Krysztofiak ● Grażyna Lubik ● Joanna Żurek.
Terapeuci pomagają w przezwyciężaniu różnych stanów zapalnych, nałogów, wrzodów żołądka, dwunastnicy, guzów piersi, przerostu prostaty, chorób reumatycznych. Robią to poprzez dotyk ręki, masażem - podczas seansów bezpośrednio lub za pośrednictwem fotografii.
- 17-letnia Małgorzata cierpiała na silne bóle oraz wymioty w trakcie menstruacji, po 5 zabiegach dolegliwości ustąpiły.
- Chłopiec lat 4, zacinał się przy mówieniu, po 10 zabiegach jąkanie ustąpiło.
- Krystyna lat 35 słabo słyszała i miała szumy w uszach, po 4 zabiegach świecowania dolegliwości ustąpiły zupełnie.
CENTRALA „RÓŻDŻKARZ" poleca również:
Badania mieszkań, terenów pod budowę oraz kształtowanie środowiska
Sprzedaż książek, sprzętu różdżkarskiego, preparatów TP1, TP2, maści kobaltowej, jonizatorów powietrza, pierścieni Atlantów.
CZYNNE OD 8 do 19 OD PONIEDZIAŁKU DO PIĄTKU
POZNAŃ - GÓRCZYN, ul. OSTROBRAMSKA 20
TEL. 866-30-53, 866-30-91, 866-55-91
ex1236

LEKARZ SPECJALISTA
dr Mieczysław Suchanke
Nerwice, depresje
stany lękowe
uzależnienia
alkoholowe
(również Esperal)
Tel. 84 81 006
kom. 0602 642 509
ex1233

DERMATOLOG
RÓWNIEŻ USUWANIE ULTRADŹWIĘKAMI ŻYLACZKÓW TWARZY I NÓG
codziennie 867 41 59
0602 24 32 69
soboty i niedziele również do 22.00
RÓWNIEŻ WIZYTY DOMOWE
ex1200

HELP! 24 h
tel. 866-54-84
Poznań, ul. Głogowska 82
KLINIKA KRÓTKIEGO POBYTU
Poznań, ul. Strusia 11 tel. 865-26-43
STOMATOLOGIA
- STOMATOLOGIA ZACHOWAWCZA
- CHIRURGIA STOMATOLOGICZNA
- CHIRURGIA SZCZĘKOWA PROF. ST. FLIEGER
- PROTETYKA
- ORTODONCJA
- RTG ZĘBÓW
USUWANIE ZĘBÓW W NARKOZIE
LARYNGOLOGIA
- PORADNIA: KONSULTACJE od 8.00 - 20.00
- PROF. A. SOBOCZYŃSKI
- DR N. MED. J. KORYTOWSKI
- ZABIEGI: USUWANIE MIGDAŁKÓW PRZEGRODA NOSA ZATOKI I INNE
- POBYT MATKI Z DZIECKIEM
CHIRURGIA
- KONSULTACJE, ZABIEGI
- CHIRURGIA DZIECIĘCA
- CHIRURGIA RĘKI
- USUWANIE GUZKÓW PIERSI
- KOSMETYCZNE USUWANIE ŻYLAKÓW
- SCHORZENIA STAWU KOLANOWEGO (ARTROSKOPIA)
ZABIEGI W NARKOZIE
ex1229

Specjalistyczny ośrodek bezbólowej terapii schorzeń narządu ruchu i kręgosłupa
REH-MED
Poznań, ul. Łąkowa 20/2b
otwarty od pon. do sob. 10.00-19.00
Rejestracja telefoniczna lub na miejscu
tel. 853-09-25 lub 853-38-37
Wykonujemy:
● specjalistyczne masaże lecznicze
● elektroterapię
● termoterapię
● kinezyterapię
● programowanie indywidualnych ćwiczeń leczniczych
● leczenie farmakologiczne
● sprzedaż specjalistycznego zaopatrzenia rehabilitacyjno-ortopedycznego firmy „REHBAND"
ex1193
Emeryci i renciści - zniżki. Wystawiamy faktury VAT
Ceny konkurencyjne

Expressem...

ZAKATOWALI DZIENNIKARZA

Wczoraj miał rozpocząć się proces Artura K., 18-latka oskarżonego o to, że razem 16-letnim Tomaszem K. dwa lata temu zabili Artura D., 31-letniego wówczas studenta Akademii Teologii Katolickiej, muzycznego dziennikarza Radia Bis. Dwóch wyrostków zaczepiło w nocnym autobusie powracającego z zabawy nietrzeźwego Artura D. Wysiedli za nim z autobusu i w bramie przy ul. Stalowej zakatowali go na śmierć. Artur K. przyznał się do winy. Sąd odroczył jednak rozprawę bezterminowo.

ZABIŁ NIEŚMIERTELNEGO?

W Bytomiu aresztowano 36-letniego Andrzeja K., który podczas libacji alkoholowej zabił nożem kuchennym swojego kolegę Andrzeja H. Zatrzymany zeznał, że chciał sprawdzić, czy Andrzej H. jest nieśmiertelny.

TROTYL W SKLEPIE

W sklepie przy ul. Górczewskiej w Warszawie eksplodował minionej nocy ładunek trotylu. Nie było rannych. Strat jeszcze nie oszacowano. W sklepie znajdującym się na parterze 6-piętrowego budynku sprzedawano głównie alkohol. Ładunek podłożono prawdopodobnie między kratą a szybą przeciwwłamaniową. Wybuch wyrwał w nich dziurę. Rozbił też neon reklamowy, szyby i uszkodził lodówkę. Ponadto eksplozja lekko uszkodziła też dwa TIR-y przejeżdżające Górczewską w chwili wybuchu.

ZMARŁ DANEK

Jan Danek zmarł w wieku 74 lat w środę wieczorem w Siemianowicach Śląskich. Ten popularny w latach 50. i 60. piosenkarz nagrał 12 płyt i wylansował takie przeboje tamtych lat: „Bella, bella Donna'', „Zakochani''. Występował w duecie z Januszem Gniatkowskim oraz Nataszą Zylską. Z życia artystycznego wycofał się na początku lat 70.

CZUBAJS ZWOLNIONY

Rosyjski prezydent Borys Jelcyn zwolnił Anatolija Czubajsa ze stanowiska ministra finansów, pozostawiając go na urzędzie pierwszego wicepremiera rządu. Resort ten ma objąć liberalny ekonomista, szef komitetu budżetowego Dumy Michaił Zadornow. Czubajs zamieszany był w skandal z pobraniem honorariów za nie opublikowaną dotychczas książkę o rosyjskiej prywatyzacji.

ODWILŻ W IRAKU

W zamian za podjęcie przez Rosję działań na rzecz zniesienia sankcji gospodarczych, Irak zgodził się na powrót do tego kraju Komisji ONZ ds. Rozbrojenia w dawnym składzie. Inspektorzy mają niezwłocznie podjąć swe obowiązki jeszcze dziś. Tymczasem sekretarz stanu USA Madeleine Albright wykluczyła możliwość wstrzymania dyslokacji sił amerykańskich w Zatoce Perskiej w związku z kryzysem irackim. Albright powiedziała, jest na to jeszcze za wcześnie.

BUNT POLICJI

Ponad 200 meksykańskich policjantów zbuntowało się i przez wiele godzin zabarykadowało w swoich koszarach na przedmieściu stolicy Meksyku. Buntownicy nie chcieli dopuścić do kolejnych aresztowań członków elitarnej jednostki policji w związku z dokonanym we wrześniu zabójstwem 6 cywilów. Dopiero wieczorem buntownicy zgodzili się opuścić koszary.

Policjanci z Gdyni pobili kibiców przed meczem

Pałowanie przed kamerą

Specjalna komisja zbada zarejestrowane na kasecie wideo przypadki brutalnych zachowań policjantów wobec kibiców przed i w czasie meczu Arka-Lechia, który odbył się 19 października tego roku w Gdyni - poinformował wczoraj Stanisław Białas, komendant wojewódzki policji w Gdańsku. Odrębne postępowanie będzie dotyczyć m.in. faktu przekazania policyjnego nagrania „osobom trzecim''.

- Wobec winnych zostaną wyciągnięte surowe konsekwencje łącznie z wydaleniem ze służby, a także zostaną skierowane sprawy do postępowania prokuratorskiego w tych przypadkach, w których występują ustawowe znamiona popełnienia przestępstwa - stwierdził nadinspektor Białas. Dodał, że postępowanie wyjaśniające obejmie zarówno „tych, którzy wykonywali poszczególne czynności, jak i tych, którzy dowodzili, bądź nadzorowali''.

Gdański komendant przeprosił zatrzymanych, których godność osobista została naruszona i podkreślił, że jest zbulwersowany, że przełożeni-oficerowie nie reagowali w sposób, w jaki powinni.

Cała sprawa ujawniona została po przekazaniu władzom Gdyni przez kibiców Arki policyjnej wideokasety z nagraniem zajść z 19 października, kupionej ponoć za 100 dolarów od jednego z funkcjonariuszy. Na filmie zarejestrowano m.in. sceny „pałowania'' przez policjantów wychodzących z pociągu kibiców, zmuszania ich do wychwalania przed kamerą policji, poniżania zatrzymywanych i obrzucania ich przez funkcjonariuszy wulgarnymi wyzwiskami.

Białas powiedział wczoraj, że gdańska Komenda Wojewódzka Policji otrzymała po meczu z Komendy Rejonowej w Gdyni taśmę z nagraniem, na której nie było jednak tych drastycznych scen. Gdański komendant nie wykluczył, że nagranie to zostało „ocenzurowane'' i zapowiedział wszczęcie odrębnego postępowania zarówno w tej sprawie, jak i w kwestii przekazania taśmy osobom trzecim, co stanowi naruszenie tajemnicy służbowej.

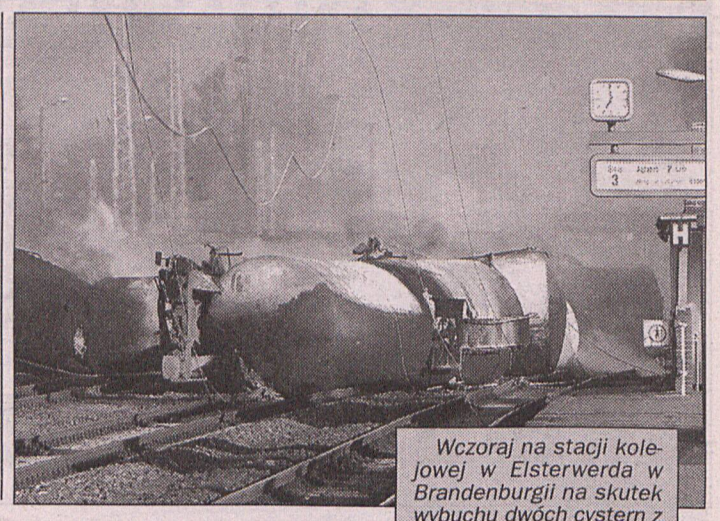

Wczoraj na stacji kolejowej w Elsterwerda w Brandenburgii na skutek wybuchu dwóch cystern z benzyną zginęła jedna osoba, a dziewięć zostało rannych. Cysterny wykoleiły się z niewiadomych przyczyn i stanęły w płomieniach. Fot. PAP/CAF

Agent na wylocie?

Niedługo będzie odpowiedź na notę ambasady Rosji, wystosowaną do polskiego MSZ po artykułach „Życia'' o działalności szpiegowskiej rosyjskich dyplomatów w Polsce - zapowiedział minister spraw zagranicznych Bronisław Geremek.

- Historia dobrze służy polityce, natomiast histeria ją blokuje i ta generalna zasada dotyczy też niekiedy zbędnych reakcji w sprawach, które są normalną rzeczą w demokratycznych społeczeństwach, dla których wolność prasy jest zasadą podstawową - podsumował minister komentarze strony rosyjskiej, iż publikacje mają na celu ochłodzenie stosunków polsko-rosyjskich.

Na pytanie, czy istnieje zagrożenie ze strony rosyjskich służb specjalnych w Polsce minister odparł, iż nie może być tak, aby immunitet dyplomatyczny był ochroną dla działań wywiadowczych. Polska musi być wiarygodnym partnerem dla zachodnich aliantów. Rząd zrobi wszystko, aby nie było sytuacji, które narażałyby na szwank polskie interesy - dodał.

Zapytany, czy może dojść do wydalenia rosyjskich dyplomatów z Polski minister odparł, że sprawa jest rozpatrywana, a MSZ jest tylko jedną z instytucji, która się tym zajmuje. Zapewnił, że jego resort zrobi to co powinien, gdy taka sytuacja powstanie, a tutaj obyczaje w tej kwestii są dobrze znane.

Jak zapewnił minister, sprawa działalności rosyjskich służb specjalnych nie pojawiła się podczas jego rozmowy w Niemczech z kanclerzem Helmutem Kohlem.

Przemyt dyplomatyczny?

Prawie 400 sztang papierosów bez akcyzy znaleźli szczecińscy policjanci w bagażniku samochodu 40-letniej Reginy S., obywatelki Gwinei-Bissau zatrudnionej w berlińskim konsulacie tego kraju.

Ustalono, że część papierosów została zakupiona legalnie w jednej ze szczecińskich hurtowni. Papierosy bez akcyzy sprzedała mieszkanka Szczecina, a pośrednikiem w transakcji był doktorant jednej ze szczecińskich uczelni, również obywatel Gwinei.

Regina S. ujawniła niespodziewanie wydaną przez polskie MSZ legitymację konsularną. W związku z tym podjęto decyzję o zwolnieniu kobiety.

Ostatnie słowo w Internecie

Skazany na śmierć dwukrotny zabójca, pozbawiony życia w nocy z środy na czwartek w Teksasie na mocy wyroku sądowego, pozostawił swe ostatnie słowo w Internecie. Jest to pierwszy znany przypadek testamentu skazańca przekazanego potomnym tą drogą.

43-letni Michael Sharp podejrzewany również o inne zbrodnie, otrzymał śmiertelny zastrzyk i zakończył życie o wpół do drugiej w nocy czasu polskiego. Udowodniono mu uprowadzenie a następnie zamordowanie w 1982 roku kobiety i jej córki.



Ciała 35 obywateli Szwajcarii oraz Francuzki, którzy zginęli w zamachu w Luksorze w Egipcie, zostały przewiezione do Zurychu boeingiem egipskich linii lotniczych. Fot. PAP/CAF

Prokuratura Wojewódzka w Lublinie skierowała w czwartek do miejscowego Sądu Wojewódzkiego akt oskarżenia przeciw 42-letniemu Tadeuszowi M., któremu zarzuca handel narkotykami we Włoszech. Oskarżony odsiedział już we włoskim więzieniu karę za to przestępstwo, lecz w Polsce odpowie ponownie.

Podwójna odsiadka

Tadeusz M., mieszkaniec Lublina, zatrzymany został w 1995 r. we Włoszech. W samochodzie w którym jechał wraz z innym Polakiem i Włochem, policja znalazła 27 kg heroiny. Wszyscy trzej zostali skazani, przy czym Tadeusz M. otrzymał najniższą karę 5 lat i 4 miesięcy pozbawienia wolności. Odsiedział nieco ponad dwa lata, wyszedł za dobre sprawowanie i wrócił do Polski. Tu został zatrzymany na podstawie materiałów otrzymanych przez lubelską prokuraturę z Włoch.

W kraju grozi mu kara do 8 lat pozbawienia wolności. W razie skazania odsiedziany we Włoszech wyrok będzie odliczony odkary orzeczonej przez polski sąd.

Naważył sobie piwa

Na trzy lata więzienia skazał sąd w Libii obywatela Wielkiej Brytanii za to, że warzył u siebie w domu piwo.

David Brown, pochodzący ze Swanland w północnej Anglii, został aresztowany w sierpniu 1996 r. przez libijską policję, która zarekwirowała mu trzy butelki piwa własnego wyrobu. Aresztowania dokonano podczas szerszej operacji policyjnej w dzielnicy cudzoziemców, w której mieszkał Anglik.

NFI - najlepszy 8

Wzrost o 5,7 procent akcji 8NFI na wczorajszej sesji warszawskiej GPW, to najlepszy wynik w notowaniach Narodowych Funduszy Inwestycyjnych.

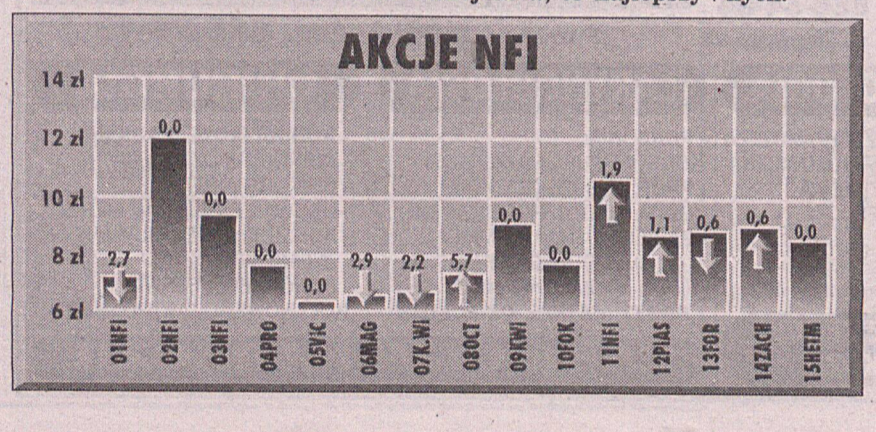

Wzrost uzyskały tylko 4 fundusze, także 4 spadły, a 7 pozostało bez zmian. Największy spadek zanotował 6NFI z wynikiem 2,9 proc. na minusie. Świadectwa udziałowe znów przekroczyły wartość 120 zł wzrastając wczoraj o 1,7 proc. (mark)

EXPRESSEM PRZEZ HISTORIĘ

URODZINY SŁAWNYCH LUDZI 21 listopad
(ur. i data oznacza, że dana osoba nie żyje)

- **VOLTAIRE,** czyli WOLTER, francuski filozof, historyk, pisarz i poeta, ur. 1694
- **HARPO MARX,** jeden z braci MARX, ur. 1888,
- **TELLY SAVALAS**, aktor amerykański, odtwórca roli KOJAKA, ur. 1922,
- **GOLDIE HAWN**, aktorka amerykańska, 52

ZDARZYŁO SIĘ

- **1916** zmarł cesarz Austro-Węgier FRANCISZEK JÓZEF,
- **1954** znaleziony w Wielkiej Brytanii człowiek z Piltown, który miał być brakującym ogniwem ewolucji, okazał się zwykłym oszustwem.
- **1964** w Nowym Jorku otwarto najdłuższy, jednoprzęsłowy most na świecie, znany jako VERAZZANO-NAROWS.
- **1995** zmarł na atak serca PETER GRANT, sławny menadżer grupy LED ZEPPELIN,

ROCKWOOL®
NIEPALNA WEŁNA DO IZOLACJI TERMICZNEJ I AKUSTYCZNEJ
200 mm izolacji
w cenie 100 mm
pytaj o płyty
ROCKMIN®
ADRES DEALERA:
ex1102
BUDMAR s.c.
Baranowo k. Poznania
ul. Poznańska 20
tel. (061) 814-23-08
fax (061) 814-26-10



Z Brazylijczyków, którzy przewinęli się przez ŁKS, najlepszym okazał się Rodrigo Carbone (z nr 16). Fot. W. Wylegalski

Ostatnia ligowa kolejka

Lech zadecyduje o mistrzostwie jesieni?

W sobotę i niedzielę zostanie rozegrana ostatnia kolejka spotkań rundy jesiennej o mistrzostwo I ligi piłkarskiej. Z wielkopolskich zespołów na własnym stadionie zagra Lech, którego rywalem będzie ŁKS. Amica wyjeżdża na spotkanie z Wisłą, Groclin zagra w stolicy z Polonią.

Zespół Lecha chciałby dobrze zakończyć tę rundę, ale przeciwnik jest niezwykle groźny - Łódzki Klub Sportowy. Mecz się zacznie w sobotę o 16.00. Łodzianie zajmują obecnie trzecie miejsce mając tyle samo punktów co Legia - 31. Prowadzi Widzew 33 pkt. Jest jednak możliwość, że obie jedenastki się potkną; wówczas o tym, kto wygra jesień zadecyduje mecz w Poznaniu.

Trener Krzysztof Pawlak obawia się tego spotkania, chociaż z drugiej strony, poznaniacy zagrali bardzo dobrze w Warszawie z Legią. Oczywiste jest, że łodzianie nie rzucą się do ataku w Poznaniu, będą raczej wyczekiwać na kontry. W tej sytuacji będzie ciężko sforsować dobrze grającą defensywę ŁKS, a jak powiedział Pawlak, zadowoli go nawet remis. **W każdym razie liczymy na taką samą postawę Lecha jak w Warszawie, z lepszą skutecznością.**

Także zamiar dobrego zakończenia rundy ma Amika, jednak wyprawy pod Wawel do łatwych nie należą i nie chodzi nawet o to, że tam już panuje prawdziwa zima. ,,Dzieciarnia'' Łazarka w każdym meczu może sprawić dużą niespodziankę. Na pewno w stolicy w spotkaniu Polonia - Groclin/Dyskobolia, faworytem nie będą goście. Gdyby Groclin zdobył punkt, byłby to znaczny sukces, ale wydaje się, że to nieco przewyższa możliwości beniaminka.

Stosunkowo łatwego rywala ma Widzew. Gra w Ostrowcu z KSZO i raczej powinien wygrać. **Trudniejsze zadanie czeka Legię,** która gra w Lubinie z Zagłębiem i może nie zdobyć nawet jednego punktu.

W pozostałych meczach spotkają się: **Górnik - Katowice, Odra - Petrochemia, Raków - Stomil, Ruch - Pogoń.** (k)

KTO? Z KIM? GDZIE?

PIŁKA NOŻNA

sobota godz. 12.00 Aluminium Konin - Zawisza Bydgoszcz, mecz II ligi, stadion przy ul. Podwale w Koninie

sobota godz. 16.00 Lech - ŁKS Łódź, mecz I ligi, stadion przy ul. Bułgarskiej

SIATKÓWKA

sobota godz. 17.00, Augusto Kalisz - Nafta Piła, niedziela godz. 11.00 Augusto - Chemik Police, Seria A I ligi kobiet, sala przy ul. Łódzkiej w Kaliszu

sobota godz. 17.00, niedziela godz. 11.00, Sparta Złotów - MMKS Łęczyca, II liga kobiet, sala przy ul. Mickiewicza w Złotowie

sobota godz. 18.00, niedziela godz. 11.00, VC Politechnika - Orzeł Międzyrzecz, II liga mężczyzn, sala przy Zamenhofa

PIŁKA RĘCZNA

sobota godz. 17.00 Nielba Wągrowiec - Wisła Puławy, II liga mężczyzn, sala przy ul. Kościuszki w Wągrowcu

sobota godz. 17.00 Ostrovia - AZS AWF Warszawa, II liga mężczyzn, sala przy ul. Kantaka w Ostrowie Wlkp.

KOSZYKÓWKA

sobota godz 15.30 Tęczna Leszno - Orlik Brzeg, II liga kobiet, sala Trapez przy ul. Estkowskiego w Lesznie

sobota godz. 17.00 Ostrovia - Olimpia, II liga kobiet, sala przy ul. Kusocińskiego w Ostrowie Wlkp.

sobota godz. 17.30 Obra Kościan - Stal Ostrów, II liga mężczyzn, sala SP nr 1 przy ul. Mickiewicza w Kościanie

sobota godz. 17.30 Wega Rzemieślnik - Kotwica Kołobrzeg, II liga mężczyzn, sala przy ul. Szkolnej w Pleszewie

SZERMIERKA

sobota godz. 11.30, Puchar Polski juniorów do lat 20 (szabla), sala domu Kultury przy ul. Dworcowej w Koninie

BILARD

piątek, sobota godz. 8.30, niedziela godz. 9.30 - mistrzostwa Polski w pool bilardzie, sala hotelu ,,Pólonez''

KRĘGLE

sobota godz. 9.30 Polska - Słowacja, międzypaństwowy mecz kobiet i mężczyn, kręgielnia Polonii w Lesznie

REKREACJA

sobota godz. 11.00 Bieg Olimpijczyka, SP w Racocie

Holyfield - Lewis w kwietniu?

Menedżer i promotor Lennoxa Lewisa wylecieli do Nowego Jorku, by podjąć negocjacje w sprawie unifikacyjnej walki swego pięściarza z Evanderem Holyfieldem. Lewis ma pas mistrza świata w wersji WBC, a Holyfield dwa pasy, w wersji WBA oraz IBF.

Frank Maloney i Panos Eliades zamierzają spotkać się z amerykańskim promotorem Donem Kingiem, by zorganizować walkę Lewis-Holyfierld w kwietniu lub maju 1998 roku. Kluczowym problemem rozmów są pieniądze. "Daily Mail" cytuje słowa Eliadesa, który twierdzi, że Holyfield chce 25 mln z 30 mln USD funduszu nagród.

Towarzyskie plany

Piłkarze ekstraklasy i II frontu w najbliższy weekend zakończą ligowy sezon. Nie oznacza to jednak, że natychmiast zawieszą buty na kołkach, a na pewno nie grozi to piłkarzom Groclinu Dyskobolii Grodzisk i Aluminium Konin.

Działacze obu klubów uzgodnili, że oba zespoły rozegrają dwa towarzyskie pojedynki. Pierwszy odbędzie się 27 listopada w Koninie, a rewanż 4 grudnia w Grodzisku. Początek obu pojedynków w samo południe.

Koszykarz zmarł na treningu

Koszykarz krakowskiej Wisły, 34-letni Wiktor Griszczenko zmarł nagle podczas treningu drugoligowego zespołu. Wiktor Griszczenko był Ukraincem, pochodził z Kijowa, gdzie mieszka jego żona i córka. W Wiśle występował od początku tego sezonu i należał do liderów Wawelskich Smoków. Wcześniej grał w Unii Tarnów i Hutniku Kraków.

Wydarzenie to miało miejsce podczas rozgrzewki na treningu. Wcześniej Wiktor Griszczenko nie skarżył się na żadne dolegliwości. Natychmiast wezwano pogotowie ratunkowe, którego lekarz stwierdził zgon, a w karcie informacyjnej odnotował, że śmierć nastąpiła na skutek niewydolności serca.

Corel WTA Tour

Ćwierćfinalistki już znane

Pojedynki trzeciego dni nowojorskiego turnieju tenisistek Corel WTA Tour dostarczyły niezwykłych emocji kibicom zgromadzonym w nowojorskiej hali Madison Square Garden i wyłoniły ćwierćfinalistki.

Najpierw Mary Joe Fernandez dopiero w tie-breaku trzeciego seta rozstrzygnęła na swoją korzyść mecz z Lindsay Davenport, a później Arantxa Sanchez Vicario również w trzech setach pokonała Monicę Seles.

Wyżej notowana w rankingu Davenport wygrała gładko pierwszego seta do dwóch i w drugim prowadziła już 4:2. Fernandez walczyła jednak do końca. Wygrała kolejnych sześć gemów i wyrównała stan pojedynku na 1:1. O zwycięstwie w decydującym secie przesądził dopiero tie-break. Fernandez szybko objęła prowadzenie 6:3. Davenport obroniła trzy kolejne piłki meczowe i z kolei przy stanie 7:6 to ją - przy własnym serwisie - dzieliła tylko jedna piłka od awansu do ćwierćfinału. Ostatecznie wygrała Fernandez 9:7 (spotkanie trwało 2 godz. i 18 minut).

Podobnie jak wcześniej Fernandez, także Sanchez Vicario była bliska porażki. Po oddaniu Seles pierwszego seta do trzech, w drugim przegrywała już 1:4. Od tego momentu obraz gry uległ zmianie. Vicario wygrała 10 z 12 kolejnych gemów, wyrównała na po 1 i w decydującej partii objęła prowadzenie 5:2. Seles nie była już w stanie odrobić tak dużej straty i przegrała 6:3, 4:6, 4:6.

Zestawienie par ćwierćfinałowych: Martina Hingis (Szwajcaria) - Mary Pierce (Francja); Nathalie Tauziat (Francja) - Iva Majoli (Chorwacja); Irina Spirlea (Rumunia) - Mary Joe Fernandez (USA); Arantxa Sanchez-Vicario (Hiszpania) - Jana Novotna (Czechy).

Porażka 18-latków

Polska przegrała w Łomży z Litwą 0:1 (0:1) w towarzyskim meczu reprezentacji piłkarskich do lat 18. Bramkę w 18 min. zdobył Povilas Luksys.

Żółte kartki: Jarosław Mazurkiewicz (Polska) oraz Arturas Silale i Andrius Joksas (obaj Litwa). Widzów 200. Sędziował Krzysztof Wylot (Warszawa).

Pod II-ligowym koszem

Derby w Kościanie

Jutro koszykarskie drużyny w II lidze koszykówki kobiet i mężczyzn rozegrają kolejną rundę spotkań.

W ostatniej kolejce trzy zespoły żeńskie: Quay/AZS, Olimpia oraz Ostrovia w niezłym stylu wygrały swoje pojedynki. Tym razem jedna z tych ekip będzie musiała zejść z parkietu pokonana. W Ostrowie dojdzie bowiem do konfrontacji między miejscową Ostrovią a ,,olimpijkami'' z Poznania. Natomiast akademiczki zmierzą się w Gorzowie ze Stilonem II. Jeśli podopieczne Andrzeja Słabęckiego zaprezentują taką formę jak w meczu z Osą Turów Zgorzelec powinny ten mecz wygrać.

Beniaminek II ligi Tęcza Leszno podejmować będzie ekipę Orlika Brzeg. **Zestaw pozostałych par:** AZS Koszalin - Orzeł Polkowice; Osa Turów Zgorzelec - Karkonosze Jelenia Góra; Lew Legnica - AZS Wrocław.

Bez wątpienia, w II lidze koszykówki mężczyzn, kibiców w Wielkopolsce najbardziej interesować będzie spotkanie pomiędzy Obrą Kościan a Stalą Ostrów.

- Będą to swego rodzaju derby naszego regionu - **powiedział trener Obry Czesław Daś.** - Wystąpimy bez czterech podstawowych graczy. Faworytem będą stalowcy, ale mogę obiecać, że tak łatwo skóry nie sprzedamy.

W innym pojedynku grupy B zmierzą się Wega Rzemieślnik Pleszew z Kotwicą Kołobrzeg. **Oto zestaw pozostałych par:** Czarni Słupsk - Sokół Międzychód, Astoria Bydgoszcz - Polonia Warszawa, Turów Zgorzelec - Zastal Zielona Góra, AZS Koszalin - SKS Starogard Gdański. (łos)

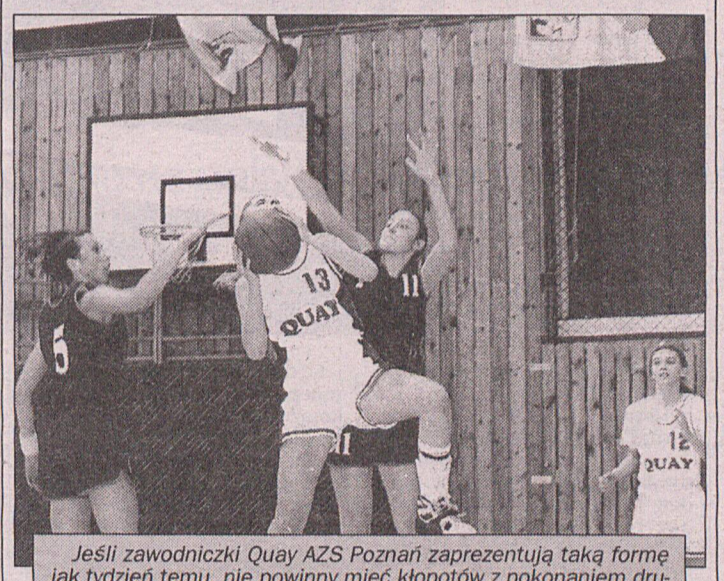

Jeśli zawodniczki Quay AZS Poznań zaprezentują taką formę jak tydzień temu, nie powinny mieć kłopotów z pokonaniem drużyny Stilonu II Gorzów. Fot. W. Wylegalski

40. Plebiscyt „EP"

Przypominamy zasady

To dopiero początek. Za nami zaledwie trzy dni 40. Plebiscytu, w którym Czytelnicy ,,EP'' wybierają najlepszych (najpopularniejszych) sportowców Wielkopolski mijającego roku. W oczekiwaniu na lawinę kuponów przypominamy najważniejsze zasady naszej zabawy, że mogą Państwo głosować albo w oparciu o propozycje drukowane w każdy wtorek w dodatku ,,Express-Sport'' albo na własnych ulubieńców spoza naszej listy. Ważne jest, żeby przestrzegać plebiscytowego regulaminu, który także będziemy publikować co wtorek.

Oryginalne, wycięte z ,,EP'', wypełnione kompletnie kupony przesyłać można w kopertach (dowolna ilość), na kartkach pocztowych, bądź dostarczać do redakcji osobiście. Termin - do 24. grudnia (w przypadku przesyłek pocztowych decyduje data stempla). (mwr)

KUPON 40. PLEBISCYTU

NA 10 NAJLEPSZYCH SPORTOWCÓW I TRENERA WIELKOPOLSKI 1997

SPORTOWCY

1. .....10 pkt.
2. .....9 pkt.
3. .....8 pkt.
4. .....7 pkt.
5. .....6 pkt.
6. .....5 pkt.
7. .....4 pkt.
8. .....3 pkt.
9. .....2 pkt.
10. .....1 pkt.

TRENER: .....

(imię i nazwisko, adres).....

.....

Akwawit 1879

LOTTO

Wypełniony kupon należy nadesłać na adres ,,Express Poznański'', ul. Grunwaldzka 19, 60-782 Poznań z dopiskiem ,,Plebiscyt'' do dnia 24 grudnia 1997 roku.

Józefa Knosały 25. Stara dzielnica Zabrza. Według mieszkańców, na skromnym podwórku wśród familoków ukazała się Matka Boska. Górnicy zdążając na szychtę muszą tędy przechodzić. Nie ma takiego, który by się nie przeżegnał. Nie spojrzał w okno Łucji Piechnikowej.

Zabrze się modli



Przed skromnym kościołem gromadziły się tłumy. Wszyscy chcieli zobaczyć ,,cudowną szybę''.

- Ja już w przepowiedniach u Królowej Saby czytała, że nadejdą takie czasy, w których baby będą farbować włosy na fioletowo i latać w galotach. No i najszły - Krystyna, wnuczka Lucy jest zdenerwowana. - Może to znak jakiś. Może Matka Boska chce coś nam przekazać.

- Ukazanie się Matki Boskiej w oknie budynku w Zabrzu Kończycach - to tania sensacja - twierdzi kanclerz Kurii Metropolitalnej - ksiądz Józef Pawliczek

Ulica zastawiona samochodami. Rejestracje z wielu rejonów kraju. Ktoś idzie o kulach. Kogoś innego pchają na wózku. U wlotu na ulicę megaplakat z pytaniem ,,Czy cuda jeszcze się zdarzają?'' Ci ludzie są o tym przekonani.

Skromne mieszkanie Lucy Piechnikowej. W zasadzie kawalerka w śląskim familoku. Pachnie czosnkiem. - To wodzionka - tłumaczy Lucy wskazując na zupę. - Ja lubia czosnek.

Cud u Piechnikowej zdarzył się siódmego listopada. Sąsiad Hubert idąc na ranne piwo zobaczył lśnienie w oknie Lucy. Spojrzał i oniemiał.

- To była Najświętsza Panienka - mówi cicho - Tego dnia jużem piwa nie wypił. Ludzie się zlecieli z całych Kończyc...

- Myja okna wodą. Na chemie mnie nie stać - wyjaśnia Lucy - Próbowała zmyć obraz, ale się nie dało. W końcu tydzień po ukazaniu się Panienki przyszedł ksiądz z wikarym. Wyciągneli skrzydło z Matką Boską i wstawili nowe. Obraz zanieśli do kościoła.

Za oknem tłum. Słychać śpiewy. Dopala się wosk w kolorowych lampkach. Oczy wpatrzone nabożnie w okno przy którym stoję. Po wyjęciu skrzydła z Matką Boską ostało się drugie. Z zewnątrz widać na nim wyraźnie jakąś postać. Zebrani tłumaczą, że to święty Józef z krzyżem.

- Ale tam święty Józef - denerwuje się Zygmunt Hasikowski - Panie ja wyraźnie widział. To zakole rzeki i trupia czaszka. To znak śmierci dla tych, którzy tam mieszkają. Ja już próbował porównywać to z mapą i wiem gdzie wydarzy się tragedia. Tych ludzi trzeba ostrzec - mężczyzna podnosi głowę ku górze. Drżą mu usta.



Lucy Piechnikowa ma już dosyć wizyt i pytań o Matkę Boską. Fot. W. Wylegalski

- To szaleństwo trwa już za długo - mówi mężczyzna w czarnej skórze - Jeszcze co z tego będzie - tłumaczy gościowi w podobnym wdzianku. Po chwili wyjmuje kamerę i filmuje... ukradkiem. Czego się wstydzi?

Ludzie depczą po błotku. Kolejne pieśni. Na górniczej hałdzie przysiadło stado wron. Jakiś bury kocur czeka na mysz. Ludzie czekają na cud.

- Jak to jest, że Matka Boska ukazała się właśnie u Piechnikowej - pytamy kilku mieszkańcow familoków. Ludzie nie chcą mówić. W końcu jeden z nich idzie z nami za murek. - To nie nagroda - mówi szeptem. To kara - twierdzi i szybko odchodzi. Kara?

Jedziemy do kościoła. Skromny budynek, skromna plebania. Ksiądz Justyn nieobecny. Przed wejściem do kościoła ustawione okno z ,,zaciekiem-wizerunkiem''. Ludzie chodzą nerwowo, próbując z jak najlepszej perspektywy ujrzeć znak na szybie. Narzekają na księdza.

- Źle to cholera ustawił - mówi mężczyzna w średnim wieku - Całe drzwi od kościoła odbijają się w obrazie.

Inni próbują dotknąć. Jakaś kobieta chce zobaczyć, czy to nie pic. Chusteczką chce zmazać obraz. Tłum syczy. Nie da zmazać Najświętszej Panienki.

- Możecie mi wierzyć bądź nie - tłumaczy Henryk Nowacki - Robiłem mnóstwo zdjęć, filmowałem wizerunek, a później zacząłem to wszystko obrabiać komputerowo. Rzuciłem obraz na mikser i wyszła mi Matka Boska. To jej wizerunek. Zachowam go, bo przecież lada chwila ktoś zbije to szkło i obraz przepadnie.

Nie przepadnie. W niedzielę zięć Piechnikowej zabrał okno na stare miejsce - Ponoć ksiądz ze złości młotkiem chciał potłuc - plotka szybko znajduje uznanie.

Zdrowaś Mario. Łaski pełna - niesie się nad tłumem. Płoną lampki przed okiennym skrzydłem z Matką Boską. Płoną lampki przed skrzydłem ze świętym Józefem. Zabrze się modli. Niedzielna msza na podwórku przy Józefa Knosały odprawiana przez przygodnego księdza zgromadziła więcej ludzi niż w kościele. Na miasto opada wieczorna mgła. Buczy syrena w kopalni. Kolejna zmiana zjeżdża pod ziemię. Zimno.

Krzysztof Smura



Wizerunek na szybie według mieszkańców Kończyc przedstawia Świętego Józefa. Fot. W. Wylegalski

Ludzie chcą cudu...

W XX wiecznej historii Kościoła Powszechnego objawienia Najświętszej Marii Panny zdarzały się wielokrotnie. Jednak największy wzrost objawień nastąpił w wieku XIX i XX. Matka Boska była wielokrotnie widziana jako świecąca postać pięknej kobiety ubranej w suknię z gwiazd. Matka Boska na szybie to polska specjalność.

Jak wynika z analiz, ,,Królowa Nieba'' ukazuje się najczęściej dzieciom, albo osobom starszym. Mówi w ich ojczystym języku, przypomina o grzechu i modlitwie, często przepowiada przyszłość. Tak było w La Salette, gdzie przepowiedziała epidemię chorób, które rzeczywiście dotknęły Francję. Tak było w Fatimie, gdzie precyzyjnie określiła koniec pierwszej i początek drugiej wojny światowej. Do dziś jednak nie znana jest trzecia tajemnica fatimska, a coraz częściej mówi się, że Kościół nie chce jej ujawniać, aby nie szerzyć paniki wśród wiernych. (ostatnio nastąpiły jednak pewne przecieki). Tak było wreszcie w Lourdes, w którym jednak po fali objawień w XIX wieku, teraz jest ich coraz mniej. Niektórzy przypisują ten fakt działaniom Międzynarodowego Komitetu Medycznego przy świątyni w Lourdes, który od 1989 roku nie zaakceptował żadnego cudu. W tym czasie Watykan potwierdził dwanaście z nich.

Ksiądz Michel Di Ruberto - główny specjalista od spraw uznawania cudów twierdzi, że proces uznania zależy od opinii naukowców racjonalistów, którzy muszą potwierdzić, że zjawisko wykracza poza granice ich wiedzy. Di Ruberto ma do swej dyspozycji 60 przedstawicieli świata medycznego z różnych dziedzin. Ich opinia jest dla niego wiążąca, zaś pomocne w ocenie jest 250 tomów książek o cudach, które znajdują się w bibliotece watykańskiej.

W dziedzinie objawień Polska wcale się nie wyróżnia - znajduje się daleko za Francją i Włochami. Tam co rusz płaczą Madonny i ukazuje się ,,Święta Pani''. Po II wojnie światowej najbardziej spektakularnym polskim objawieniem była płacząca Madonna w Lublinie w 1949 roku.

- Płakała również Matka Boska Częstochowska w Lublinie, ale jest to fakt mało znany poza Polską - przyznał Jan Paweł II w trakcie spotkania w kościele Matki Boskiej Płaczącej w Syrakuzach. - Są to łzy nadziei, które zmiękczają zatwardziałość ludzkich serc i otwierają je na spotkanie z Chrystusem.



Historia z Lublina zakończyła się tragicznie. Płaczący obraz został przez ówczesne władze odizolowany od wiernych. W wyniku zamieszek zginęła jedna osoba, a ponad 100 zostało rannych. Lublin na czas objawienia stał się miastem zamkniętym...

Cuda zdarzały się i później. Kolejno widziano Matkę Boską w Warszawie, Oławie, Białymstoku, Wrocławiu, a w latach 90. polską specjalnością stały się objawienia Matki Boskiej na okiennych szybach. Pisaliśmy już o objawieniach w Pruszkowie, byliśmy w Świerczynie i teraz w zabrzańskich Kończycach. Nie miał szczęścia do cudów nasz rodzinny Poznań. Najbardziej znaną historią objawienia jest ta z XIV wieku.

Według tradycji, namówiono wówczas pewną kobietę, aby wyniosła hostie z pobliskiego kościoła. Gdy tak uczyniła, zdecydowano się je pokroić w domu przy ul. Żydowskiej. Tu w piwnicy, z krojonych hostii popłynąć miała krew. Przestraszeni świętokradcy wynieśli je poza mury miasta i wyrzucili w błoto. W 1399 zobaczył je unoszące się nad ziemią, pewien pasterz. Jego widzenie uznano za cud, a w miejscu tym powstał kościół Bożego Ciała, w którym do dziś przechowywane są relikwie hostii...

Roger Pilon, francuski specjalista do spraw cudownych objawień twierdzi - Ludzie są głodni znaków. Chcą widzieć czyny Boga - Czy można ich za to winić?

Krzysztof Smura

W tym wypadku masz wiele do stracenia...

... zdrowie, może życie. Co roku na polskich drogach przybywa prawie pół miliona samochodów, a liczba wypadków wzrasta o 30%. Spróbuj zwiększyć swoje szanse. PZU SA przypomina: **Jedź ostrożnie.**

SPÓŁKA AKCYJNA PZU ROK ZAŁ. 1803

POWSZECHNY ZAKŁAD UBEZPIECZEŃ S.A.

Zachodnia Dyrekcja
Okręgowa Kolei Państwowych
aleja Niepodległości 8
61-875 Poznań

NRP-0604/79/97

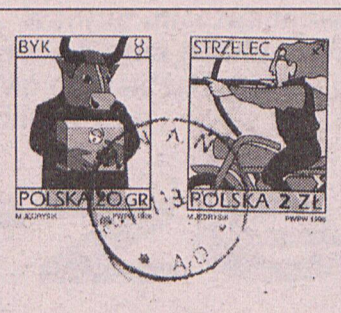



Redaktor Naczelny
"EXPRESSU POZNAŃSKIEGO"
ul. Grunwaldzka 19
60-782 Poznań

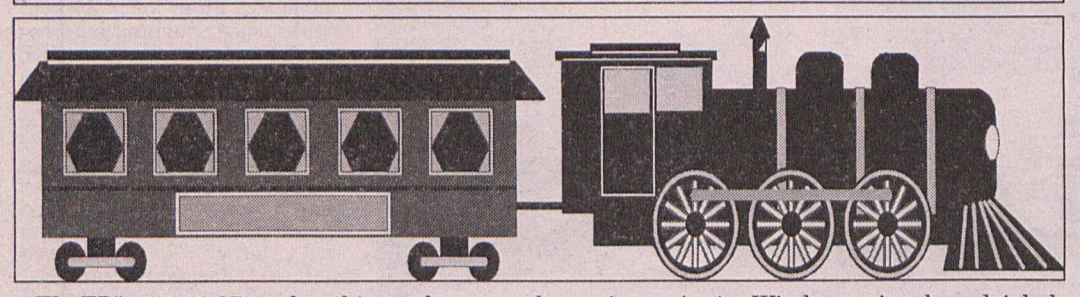

Własnym sumptem

Muszę się przyznać, iż pisząc poprzedni felieton liczyłem po cichu na szybką reakcję rzecznika prasowego Zachodniej DOKP. Znany jest bowiem z heroicznej postawy w obronie swego dobrodzieja. Nie zawiodłem się - odpowiedź nadeszła w tempie błyskawicznym.

Z dumą muszę stwierdzić, iż pan rzecznik zachował się tak, jak na urzędnika przystało - z poświęceniem lepszej sprawy broni czegoś, co jest absurdalne. Ale po kolei.

Pan rzecznik postanowił polemizować z felietonem, co już jest nieco śmieszne, ale niech tam, jak już ktoś chce, może nawet wytoczyć działa przeciwko dowcipowi. Jego sprawa.

Pan rzecznik napisał, że istnieje prawo wymagające udokumentowania opieczętowaną legitymacja szkolną faktu uczęszczania do szkoły. To jest oczywiście fakt i ja tego w żadnym miejscu nie podważałem, pozwoliłem sobie jedynie na ocenę, iż jest to przepis głupi. Pan rzecznik w swoim piśmie nie napisał, niestety, niczego, co mogłoby zmienić mój sąd - jak mniemam, nie są mu znane odpowiednie argumenty.

Pan rzecznik wspomina także o młodzieży - mimo obowiązku ustawowego - nigdzie nie uczącej się. Tak niewątpliwie jest. Jak duży jest to procent? Czy kolej straci na udzieleniu im zniżki? Nie sądzę. Kwestię tę należy uznać za raczaj marginalną.

W żadnym miejscu nie krytykowałem pracy obsługi pociągu - ludzie ci muszą, niestety, przestrzegać wykonywania przepisów, które do sensownych nie należą. Bohater opisywanego przeze mnie wydarzenia mówił mi natomiast, iż wszyscy oni zgodnie stwierdzili absurdalność tego konkretnego prawa. Widać potrafią się zdobyć na więcej krytycyzmu wobec rzeczywistości niż szanowny pan rzecznik. I chwała im za to.

Pan rzecznik powołał się również na poziom cywilizacyjny wymagający odpowiedniej ilości kwitów i pieczątek, i że nic tu „nie pomoże żadne wydziwiane". No cóż, nieco to kuriozalne stwierdzenie, ale rozumiem - punkt widzenia zależy od punktu siedzenia... Pragnę jedynie zwrócić szanownemu panu uwagę, że właśnie dzięki „wydziwianiu" świat może się rozwijać.

Niestety, w całym piśmie szanownego pana rzecznika nie znalazłem odpowiedzi, na co kolej przeznaczy bezzwrotną pożyczkę - czyli ową dopłatę do biletu - jakiej tej instytucji udzielił bohater poprzedniego felietonu. Uważam tę sprawę za bardzo ważną dla niego, jak i dla mojej skromnej osoby

Na zakończenie muszę stwierdzić, że mogę zrozumieć urzędnika piastującego stanowisko rzecznika prasowego „piszącego tekst bez głębszego zastanowienia nad tym, czym dzieli się z Czytelnikami". Drogi panie, może nie należało popełniać tego „upisu" od razu, a odrobinę się zastanowić, może wówczas doszedłby pan do wniosku, że skórka nie warta wyprawki. Jednak, jeśli sprawi to panu przyjemność, oczekuję na kolejne sprostowanie do felietonu. Życzę powodzenia.

Jan Trzeciak

„Odwracanie kota ogonem"

W „EP" z 14.11.97 r. ukazał się artykuł pt. „Kolejowi biurokraci", w którym p. Jan Trzeciak przedstawił zdarzenie, jakie stało się udziałem jego przyjaciela.

Owo zdarzenie polegało na tym, że obsługa pociągu wyegzekwowała od tego przyjaciela należność za brak ważnego dokumentu, uprawniającego do ulgowego przejazdu jego dziecka. Obsługa pociągu zachowała się więc zgodnie z zasadami, a przede wszystkim przepisami, obowiązującymi w takim przypadku.

To, że człowiek do określonego roku życia musi pobierać nauki, jest prawdą. Jednak należy pamiętać o tym, że istnieje pewna część dzieci i młodzieży, która pomimo obowiązku, do żadnych szkół nie uczęszcza. Nie może działać tutaj żaden automatyzm, jak chciałby Autor wspomnianego tekstu prasowego, ponieważ przestrzegane muszą być względy formalno-prawne.

W artykule, zatytułowanym „Kolejowi biurokraci" jego autor, p. Jan Trzeciak dał wyraz swemu oburzeniu wobec... temu właściwemu zachowaniu obsługi pociągu, z czego wynika, że uznał on to zachowanie za niewłaściwe...

Przyznać trzeba, że uczynił to w sposób bardzo barwny. Opisane zdarzenie określił mianem „bezdusznego, biurokratycznego", a nawet „wyjątkowo głupiego". W tym miejscu pozwolę sobie stwierdzić z całą odpowiedzialnością, że to ostatnie określenie jest bardzo adekwatne, jednak nie w odniesieniu do sposobu reakcji obsługi pociągu, ale do treści artykułu. Jeśli można zrozumieć wzburzenie przyjaciela Autora tekstu prasowego, doznane pod wpływem niecodziennej chwili, to nie sposób zrozumieć dziennikarza, piszącego tekst bez głębszego zastanowienia nad tym, czym dzieli się z Czytelnikami.

Absurdem nie jest właściwe i wzorowe wykonywanie obowiązków przez obsługę pociągu. Absurdem natomiast z całą pewnością jest czynienie zarzutu z tego powodu. Zasadny byłby artykuł przedstawiający zaniechanie wykonania obowiązków przez obsługę pociągu. Wspomniany artykuł stanowi przykład przysłowiowego odwrócenia kota ogonem.

Wiadomo, że aby gdziekolwiek móc skorzystać z jakiegokolwiek uprawnienia, należy okazać stosowny, ważny dokument. Jego brak jest równoznaczny z brakiem tegoż uprawnienia. Niestety (dla Autora artykułu), żyjemy na takim poziomie cywilizacyjnym, na którym zasada ta jest powszechnie stosowana. Takiego sposobu traktowania rzeczy nie wymyśliła kolej. I nic w takim przypadku nie pomoże żadne wydziwianie...

Roman Hajdrowski
(-)Rzecznik Prasowy ZDOKP

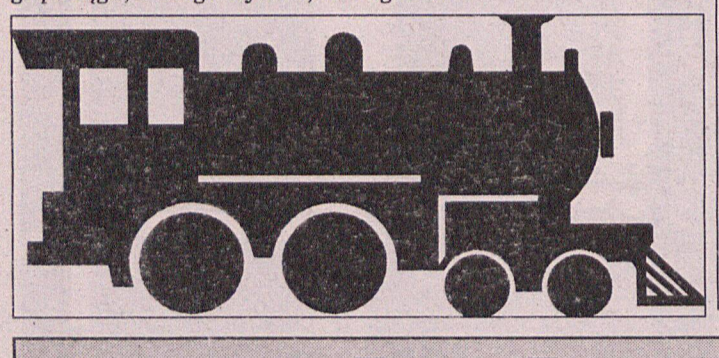

W dawnym Poznaniu

Frak czy czamara?

Rok 1843 przyniósł powstanie Polskiego Kasyna Poznańskiego. Ta działająca przy Bazarze, a utworzona z inicjatywy dra Karola Marcinkowskiego instytucja według statutu miała za cel „połączyć'' w gronie osób zamkniętym zabawę z pożytkiem i dobroczynnością''. Kasyno funkcjonowało i przynosiło zamierzone rezultaty aż do 1846 r. Wówczas to rząd pruski jednostronnie wydał zakaz jego dalszego działania. W 1849 roku kasyno odrodziło się i pod nową nazwą Koła Towarzyskiego spełniało dotychczasowe cele.

Jednym z pierwszych zadań nowej dyrekcji Koła Towarzyskiego było przygotowanie programu karnawałowego na początek 1849 roku. Jedna z decyzji, jakie zapadły w tej sprawie stała się przyczyną dość poważnych nieporozumień. Dotyczyła ona obowiązującego na balach stroju. Dyrekcja Koła zadecydowała, że mają to być wyłącznie fraki. Decyzja ta była o tyle szokująca, że dotąd obowiązująca była czamara. Przypomnijmy, że był to dawny ubiór męski, zapinany na guziki aż po samą szyję, obszywany galonami, sznurami czy taśmami. Czamarę uznawano, szczególnie po wypadkach Wiosny Ludów za strój narodowy.

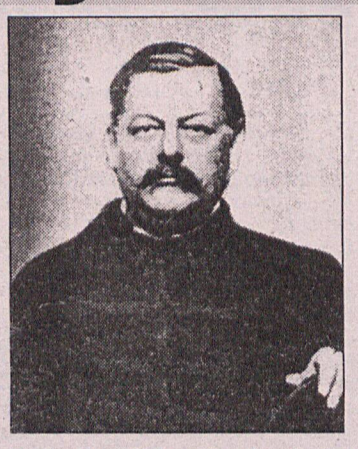

Dyrekcja Koła Towarzyskiego uzasadniała swą decyzję twierdząc, iż „to nie po europejsku wystąpić na balu" w ubiorze innym niż frak. Ale jednocześnie, nie chcąc nagłaśniać spraw wyjaśniano, iż miano na uwadze to, by władze pruskie nie uznały wystąpienia w czamarach jako narodowej, polskiej demonstracji.

Najpierw rozwinęła się korespondencja, w której zwolennicy czamar protestowali przeciwko decyzji eliminacji czamary. Jan Nepomucen Gniewiosz w swej petycji pisał, aby członkowie Koła mogli „występować na balach w czamarach, a przez to odrzucać obczyznę nawet z pozoru''. W innych pismach zwracano uwagę na to, że młodzież polska ma inne wydatki niż wyrzucanie kilkunastu talarów na kupno fraka. Mimo tych próśb a nawet żądań na balu z 9 lutego 1849 r. obowiązywały fraki.

W tym momencie spór przeniósł się na łamy prasy. Decyzję dyrekcji Koła zaatakował w Gazecie Polskiej Walenty Stefański. Napisał, iż „jeżeli dla europejskości zmuszacie przywdziewać odzież obcą, dla niej rozkazać powinniście, postępując tą drogą dalej, mówić tylko po niemiecku lub francusku, bo na balach europejskich po polsku nie mówią, tańczyć tylko walce i kontredanse, zakazać tańczyć poloneza, krakowiaka i mazurka".

Decyzji dyrekcji o fraku bronił Jędrzej Moraczewski. Ale w chwili, gdy spór rozgorzał na łamach prasy, obie strony doszły do wniosku, że powinien on mieć rozmiary „familijne" i już w łagodniejszej formie prowadzone dyskusje doprowadziły do zgody. Zgodzono się, że obowiązującym strojem na kolejnych balach będzie... frak.

Nie był to ostatni spór o stroje obowiązujące na balach w salach Bazaru. Następne kontrowersje odzwierciedlał w żartobliwej formie w swych felietonach Marceli Motty, a dotyczył on długich „ogonów" u sukien pań. Niemniej czamara uznawana za strój polski przetrwała długo. Maria Wicherkiewiczowa w swych wspomnieniach obejmujących przełom XIX i XX w. przypominała, że jeszcze wówczas na ulicach Poznania w czamarach wędrowali patron Maksymilian Jackowski i poseł do sejmu pruskiego Józef Głębocki.

Janisław Osięgłowski

Ludzie jak łososie...

Naukowcy badający funkcjonowanie ludzkiego organizmu co pewien czas dochodzą do zaskakujących wniosków. Raz więc twierdzili, że natura obdarzyła nas organami szczodrze i na wyrost. Po co bowiem dała nam wielką głowę jak kapustę, a w niej równie wielki mózg, który wykorzystujemy w niewielkiej tylko części? Podobne wątpliwości można mieć mierząc jelita, które z trudem zostały upakowane w jamie brzusznej. Także wątroba, jakkolwiek bardzo ważna, ale o kilka rozmiarów za obszerna na potrzeby jej właściciela. A nerki - po czorta aż dwie, skoro robią to samo?

Niektórzy badacze szli jeszcze dalej i twierdzili wręcz, że wiele elementów należy wyrzucić, bo są tylko zbędnym balastem i niczym więcej. Pod byle pretekstem wycinano więc migdałki, śledziony, ślepe kiszki. Nie tykano jedynie kości ogonowej, bo jej amputacja nie była chirurgom po drodze.

Teraz niejaki Reinhard Putz, profesor anatomii z Monachium powiada, że wszystko, co wytworzyła natura, jest potrzebne, wszystko pełni jakąś funkcję. Przy tej okazji wysuwa nową hipotezę, która według niego tłumaczy, dlaczego człowiek tuż po czterdziestce zaczyna się sypać, jak „Polonez'' po dwóch latach użytkowania. Zużywają się stawy, wyrastają koślawe paluchy, stopy spłaszczają się niczym deska i wykrzywia kręgosłup. Jako najbardziej jaskrawy przykład życia niemiecki naukowiec podaje prostatę. Gruczoł zaczyna rosnąć z upływem lat mężczyzny i przeszkadza mu w najprostszej czynności fizjologicznej. Jak to wytłumaczyć? Skoro natura nie popełnia błędu - konkluduje uczony - więc przyczyną jest jej cel nadrzędny. A tym jest proces produkcji, któremu zostało podporządkowane wszystko inne. Po tym okresie i odchowaniu potomstwa należałoby po prostu odejść w zaświaty.

Niemiecki profesor nie stawia kolejnej teorii. A chciałoby się wiedzieć, czy nasze odejście miało być w stylu łososia, który ginie po zapłodnieniu ikry? A może kres nadchodziłby podobnie, jak to się dzieje u modliszek?

Danuta Pawlicka

Co w trawie piszczy

Na zdjęciu: Sala balowa, tzw. Biała w poznańskim Bazarze, a obok Walery Laurentowski w czamarze.

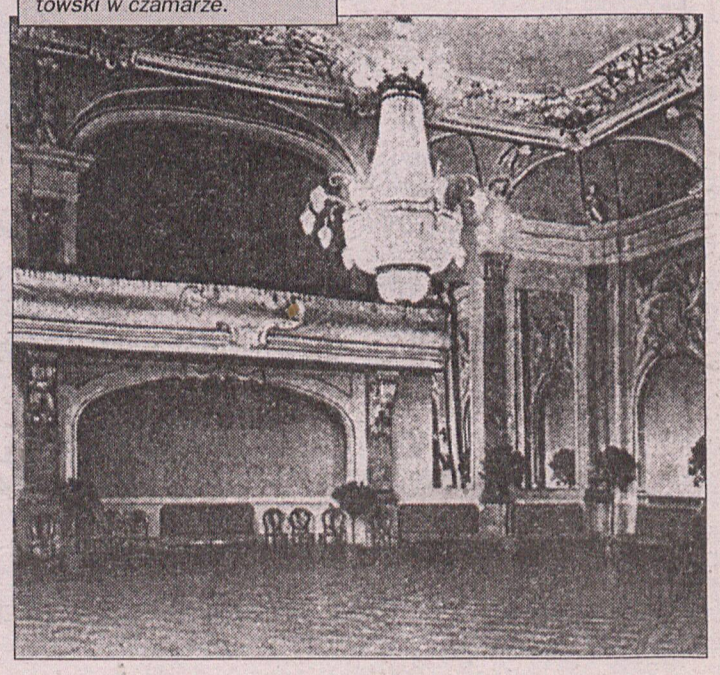

Świąteczne prezenty od Daewoo



Polonez

Tańszy o 2000 PLN!

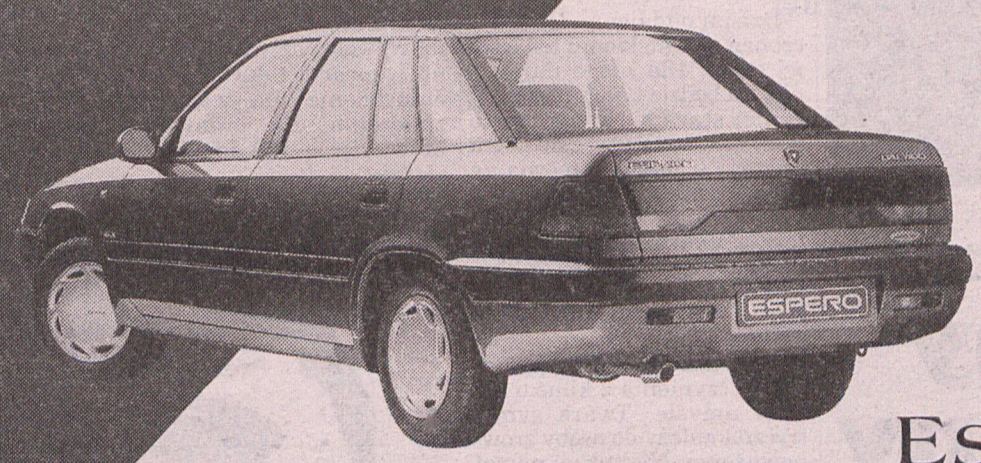

Espero

Tańszy o 1000 PLN lub w przypadku klientów zbiorowych – o 1500 PLN*.

Atrakcyjny kredyt – koszt od 9,83% rocznie – lub telefon GSM.

* przy zakupie więcej niż jednego samochodu.



Tico

Tańszy o 1500 PLN !

Ilość samochodów w promocji ograniczona.

DAEWOO

• **Gądki k/Robakowa** – AUTOSERWIS, ul. Krótka 4, (0-61) 8170610 • **Konin** – CENTRUM DAEWOO P.H.U. R. NOWICKI, ul. Poznańska 48, (0-63) 454435 – INTER-AUTO, ul. Wał Tarejwy 6, (0-63) 429450 – TOPEX, ul. Wojska Polskiego 15, (0-63) 428191 • **Leszno** – POLMOZBET, ul. 17-go Stycznia 96, (0-65) 5203866, 5204212, 5203831 • **Lubosz Nowy k/Kościana** – AUTO SERVICE T.J. MYLER, ul. Kościańska 7A, (0-65) 5120909 • **Opalenica** – OGROL, ul. Ogrodowa 9, (0-666) 77440 • **Ostrów Wlkp.** – POLMOZBYT, ul. Poznańska 30, (0-62) 362407 • **Piła** – AUTO-PIL, ul. Wojska Polskiego 74, (0-67) 133099 • **Poznań** – AUTO-COMA, ul. Obornicka 227/229, (0-61) 8485081 – F.H.U. DEGÓRSKI, ul. Olsztyńska 2, (0-61) 8488846 – GTX HANEX PLASTIC, Al. Marcinkowskiego 23, (0-61) 8524895 – PTS AUTO-MARKET, ul. Lechicka 100, (0-61) 8529974 – WARLIMEKS, ul. Obornicka 249, (0-61) 8228505 • **Pyzdry** – FIRMA SZYMAŃSCY, ul. Mostowa 6, (0-63) 768462 • **Swarzędz Jasin** – POLNIS, ul. Wrzesińska 54, (0-61) 8173097 • **Wągrowiec** – TWARÓG, ul. Kcyńska 56, (0-67) 620150 • **Złotów** – AUTO CROSS, ul. Kujańska 5B, (0-67) 632521

Szczegółowe informacje o promocji możecie Państwo uzyskać u dealerów Daewoo oraz pod bezpłatnym numerem telefonu **0-800-20-500**

http://www.daewoo.com.pl/

ERA WODNIKA

29

TAJEMNICZY - NIEZNANY ŚWIAT

Jest kandydatka na kurs Reiki!

Spośród wszystkich kartek, a było ich 47, wylosowaliśmy jedną - Czytelniczki z Osiedla Orła Białego.

Pani została już powiadomiona przez „Bioaurę", organizatora kursów Reiki. Na początku grudnia (6.XII) weźmie udział w szkoleniu I stopnia.

Nasza redakcja ciekawa będzie potem wrażeń i pierwszych przeżyć związanych z samouzdrawianiem i uzdrawianiem innych. Na razie jeszcze nie wiemy, czy kandydatka na reikowca jest osobą poszukującą doświadczeń związanych z tego typu doznaniami, czy też sceptyczką szukającą dowodów.

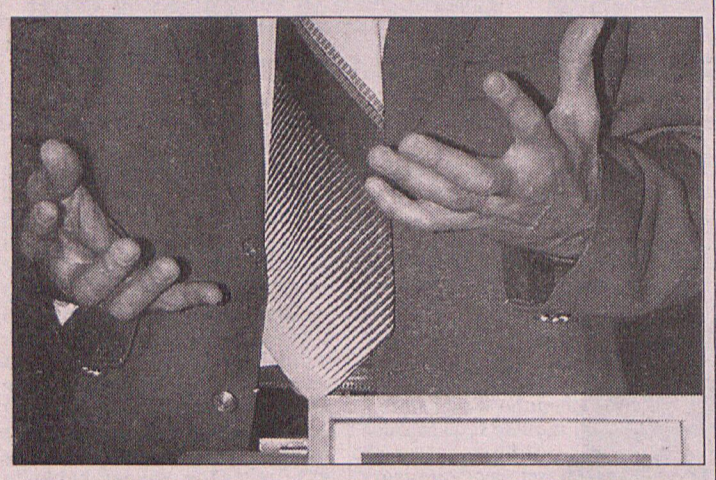

Czekamy na telefony

W niedzielę skończyły się zdjęciowe seanse, w których z jednej strony wziął udział uzdrowiciel Wojciech Cyruliczek, a z drugiej prawie setka fotografii.



Pierwszym pozytywnym sygnałem tych spotkań na odległość była wiadomość, jaką przekazała nam pani Katarzyna Z. Cierpi na nadczynność tarczycy. Już trzeciego wieczoru poczuła, jakby przypływ „fali uspokojenia". Od tamtej pory lepiej śpi, czuje przypływ energii.

Czekamy na dalsze opisy wszystkich zauważalnych reakcji w trakcie seansów i po ostatnim spotkaniu. Będą dla nas pomocne na przyszłość, jeżeli znów będą chętni do podobnych eksperymentów.

Spójrz w lustro - przyjrzyj się sobie...

Wschodnia medycyna dla ludzi zdrowych (2)

Tydzień temu przyjrzeliśmy się wątrobie i różnorodnym oznakom, które mogą naprowadzić na chorobę tego organu.

Dzisiaj oddajemy doświadczonemu chińskiemu lekarzowi serce. Dla niego najważniejsza będzie twarz pacjenta. Z niej stara się wyczytać to wszystko, co tkwi w „siedlisku miłości" (Chińczycy mówią, że serce jest siedzibą umysłu).

Teraz więc spróbujmy spojrzeć w lustro, albo popatrzeć na kogoś bliskiego tak, jakbyśmy to my mieli postawić diagnozę. Gdy twarz jest połyskliwa, a oczy patrzą w sposób bardzo przenikliwy, mamy do czynienia z kimś o silnym umyśle. Twarz symetryczna należy do osoby zrównoważonej. Niektórzy nawet wrysowują kształt serca w twarz, dzieląc ją pionowo na pół. W ten sposób uzyskuje się przegrody serca, a na wysokości policzków - zastawki.

Serce to śmiech i radość, więc Chińczycy powiadają, że nadmiar jednego i drugiego mogą mu zaszkodzić. Dla nas, żyjących w przekonaniu, iż śmiech jest lekarstwem, trochę to brzmi obco i niezrozumiale. Otóż lekarze chińscy rozróżniają dwa rodzaje radości - jedną uzależnioną od sytuacji (przemijającą, krótkotrwałą), a drugą niczym nie uwarunkowaną. Radość można wywołać sztucznie, biorąc np. prozac i taka chwilowa euforia nie ma większego znaczenia dla organizmu. Mówi się, że nie odgrywa w ogóle pozytywnej roli. Niezwykle bowiem łatwo przejść od radości do goryczy i żalu.

Dopiero osiągniecie „wyższego stanu świadomości" daje radość trwałą i nie poddającą się zmiennym kolejom losu. Tacy ludzie są tak samo szczęśliwi w jesienny, szary dzień i w słoneczne południe lipca. Nie pozbawia ich radości utrata samochodu i brak premii. Są niewrażliwi na to, że sąsiad dorobił się „Mercedesa", a oni tylko sieciówki na miejską komunikację. Mają umysł spokojny również wtedy, gdy „świat im się wali na głowę".



Czy każdy może wpłynąć na stan swojego serca? **Filozofia Europejczyka jest bardzo odległa od filozofii Hindusa, któremu do szczęścia wystarczy skrawek chodnika za mieszkanie. W rodzinie staramy się wpajać dzieciom przekonanie, że jeśli będą grzeczne, to spełnimy wszystkie ich marzenia. Nie próbujemy natomiast przekonywać ich do innej postawy, bo w myśl naszych zasad dziecko wyrośnie pełne kompleksów. A potem dokonujemy szokującego odkrycia, jak jedna z naszych Czytelniczek:**

- Inne dzieci wyrosły w większej biedzie niż moje. A jednak są pogodniejsze i szczęśliwsze, potrafią cieszyć się drobiazgami. Moje są wiecznie niezadowolone, złe i nic ich nie cieszy... Na czym polega moja i męża wina?

Może właśnie zabrakło „orientalnego" podejścia do serca, które tam znaczy coś więcej?

Jak chronić się przed geopatią (4)

6. Wiele słyszy się o ochronie przed geopatią przy pomocy muszli. Duża muszla lub pancerz żółwia spełniać będą tę rolę, lecz tylko w zasięgu pokrywającym się z tymi substancjami.

Natomiast małe muszelki układane pojedynczo mieć będą minimalne znaczenie ochronne. Wymaganą skuteczność zabezpieczającą uzyskać można przy pomocy pokruszonych muszli scalonych odpowiednim lepiszczem (klej, zaprawa wapienna), tworząc warstwę kilkucentymetrowej grubości. Materiał taki wycisza geopatię na obszarze swego zalegania.

7. Dobrym izolatorem jest też skóra zwierzęca. Skóry wielu zwierząt, w zależności od ich grubości, dobrze chronią przed szkodliwym promieniowaniem. Nie wyciszają geopatii całkowicie, lecz tylko w stopniu niezbędnym dla właściwego funkcjonowania organizmu. Skóry należy układać sierścią ku górze.

8. Skuteczne i długotrwałe są sposoby polegające na stosowaniu ekranów mineralnych. Zauważono, że warstwa gliny o pewnej grubości i odpowiednim składzie mechanicznym tworzy ekran wytłumiający geopatię. Polepy gliniane w starych wiejskich chatach i obiektach gospodarczych do dziś dobrze wyciszają promieniowanie geopatyczne. W celu wyciszenia geopatii radiesteci francuscy zamiast gliny używają kaolinu. Z ich doświadczeń wynika, że mieszkanie można całkowicie zabezpieczyć przez ułożenie na dnie piwnicy pod warstwą podłogową ok. 20 centymetrowej warstwy kaolinu. Materiał ten winien być dokładnie ubity i wówczas chronić będzie mieszkanie na przestrzeni pokrytej tą warstwą.

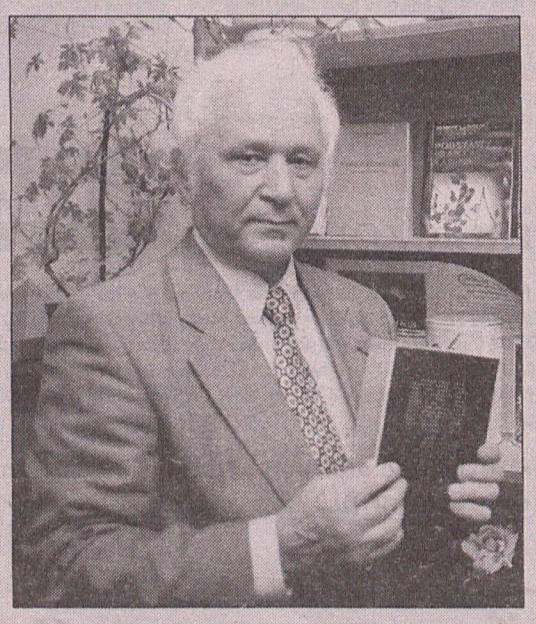

9. Zaprawa murarska wykonana z wapna, krystalicznego piasku rzecznego z domieszką białka zwierzęcego, trwale neutralizuje promieniowanie geopatyczne. Przykład takiego zabezpieczenia opisał Klimuszko, z której to relacji wiadomo, że w miejscowości Steinau nad Renem natrafiono na teren w kształcie dużego prostokąta, nad którym nie wykrywano stref rediacji geopatycznej. Sprawdzając co jest przyczyną takiego wyciszenia geopatii dokopano się do płyty wykonanej z wapna, piasku rzecznego i białka zwierzęcego. Płyta pochodziła z czasów Cesarstwa Rzymskiego i była posadzką koszar legionów rzymskich. Trudno dziś powiedzieć czy mamy tu do czynienia z ochroną przed promieniowaniem geopatycznym żołnierzy, czy z przypadkowym elementem budownictwa. Niemniej jednak faktem jest dobre działanie tej płyty mimo upływu wielu stuleci i jest to wskazówka, że i dzisiaj można ten sposób ochrony przed geopatią wykorzystywać przy wznoszeniu obiektów mieszkalnych oraz szpitali, szkół i innych pomieszczeń przeznaczonych do długiego przebywania w nich ludzi.

10. Kamienie polne - otaczaki ułożone na strefie geopatycznej wytłumiają ją. Kamienie takie układa się na dnie piwnicy i pokrywa kilkucentymetrową warstwą piasku rzecznego z wanem i dodatkiem biała zwierzęcego (serwatka, mleko, ser).

Jeśli chodzi o ochronę przed promieniowaniem geopatycznym przy pomocy środków naturalnych to często spotyka się informacje o ochronie takiej przy pomocy jakiegoś kamienia, łupiny od orzecha skorupki od jajka, itp. Chodzi tu o błędne interpretacje uzyskanych efektów biofizycznych, polegających na stwierdzeniu pozytywnej radiacji różnych substancji i uogólnianie tego teoretycznie istniejącego pozytywnego działania i utożsamienie z działaniem skutecznym. Brak rozróżnienia między teoretycznymi aspektami różnych sposobów ochrony przed promieniowaniem geopatycznym a ich znaczeniem praktycznym prowadzi niekiedy do stosowania nieskutecznych zabezpieczeń, a przez to i do ośmieszania radiestezji jako wiedzy. cdn.

dr Henryk Ladorski

Z nadwrażliwością organizmu na infekcje można walczyć.

Zwiększyć siłę organizmu (2)

Tydzień temu ustaliliśmy, że niemal powszechna podatność na przeziębienia nie jest normalnym stanem. Błędy w rodzicielskim postępowaniu z dziećmi i błędy w leczeniu, w którym nadużywa się antybiotyków, prowadzą do rozregulowania systemu immunologicznego.

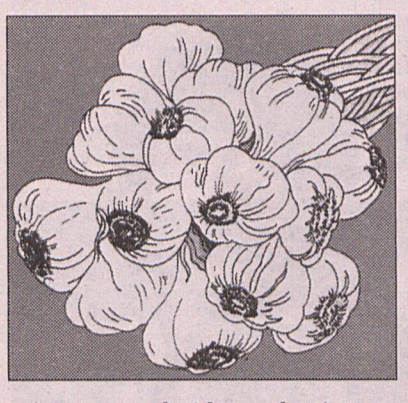

A potem na każde spotkanie z bakterią i wirusem trzeba się już zbroić w chemiczną broń. Namawiamy, sięgając do autorytetów w tej dziedzinie, do odbudowania naturalnych sił. Wymieniliśmy właściwą dietę, hartowanie ciała, jeżówkę, aloes. Teraz kolejne propozycje.

CUDOWNY KORZEŃ

Roślina żeń-szeń jest tak starym lekiem jak niemal ludzka cywilizacja. Do Europy przywędrowała z Azji, a dzisiaj z powodzeniem uprawiana jest na Lubelszczyźnie. Systematycznie zażywane preparaty żeń-szeniowe, szczególnie w takim jak teraz sezonie, zwiększają nasze szanse na wygranie bitwy z katarem, anginą, a nawet grypą. Według **Francesco Scaglione, naukowca z Mediolanu**, taką pewną bronią jest m. in. „Ginsana'' - preparat, na którym oparł się w swoich badaniach. Zastosował tutaj tzw. podwójną ślepą próbę z użyciem placebo. Wyniki testu dały dowód, że w ten sposób rzeczywiście wspomaga się system odpornościowy.

W badaniach, w których wzięli udział m.in. sportowcy, dowiedziono, że odpowiednio standaryzowany żeń-szeń zwiększa zdolność wchłaniania tlenu i jego zużycie, poprawia metabolizm.

MAŁO ZNANA PADMA 28

Propagatorem Padmy 28, która ciągle jest niedoceniana w naszym kraju, jest **warszawski lekarz prof. Witold Brzosko.** Polak, z którym rozmawiał „Express'', od wielu lat współpracuje ze szwajcarskim ośrodkiem badającym ten paralek (wytwarzany w oparciu o starą, tybetańską recepturę). Korzystając z dawnych obserwacji wzbogaconych o współczesne doświadczenia, powstał preparat wspomagający odbudowę nadwątlonych sił organizmu. Chodzi tutaj o mało aktywny system immunologiczny, który zatracił wrodzoną sprawność.

Profesor podaje go swoim pacjentom razem z olejem z wiesiołka. Bez innych środków uzyskuje tym sposobem odporność uszkodzoną nieodpowiednią dietą, złymi lekami, niezdrowym stylem życia. Ale - ostrzega - na prawdziwy efekt trzeba czekać nawet rok.

BEZCENNY CZOSNEK

- Czosnek jest apteką rolnika, to zdanie można usłyszeć w Siennie, gdzie starym zwyczajem, w dniu św. Jana Chrzciciela spożywa się ząbki czosnku pieczone w oleju - mówi **prof. dr hab. Jerzy Lutomski z Instytutu Roślin i Przetworów Zielarskich w Poznaniu.**

Jada się go nie tylko dla smaku. Prof. J. Lutomski przytacza najstarszą prawdopodobnie czosnkową receptę, jaką jest przepis znaleziony w chińskim klasztorze tybetańskim (znowu mnisi!). Lek podtrzymywał zdrowie i witalność organizmu, dając odporność na choroby na 5 lat. Czosnek ma bardzo szerokie działanie, bo m.in. zapobiega miażdżycy i obniża ciśnienie, ale o tym napiszemy innym razem. Teraz bowiem interesują nas jego niezwykłe właściwości bakteriobójcze i grzybobójcze. Czosnek zaliczany jest do środków regulujących przemianę materii i immunoregulujących.

- Czosnek znów przeżywa swój renesans, bo po drugiej wojnie światowej lepiej udokumentowano jego skład chemiczny. Obecnie stosowanie ziół nie opiera się wyłącznie na intuicji czy magii, lecz na osiągnięciach naukowych, które tłumaczą machanizm ich działania - podsumowuje naturalną terapię i profilaktykę poznański naukowiec.

Danuta Pawlicka



Prof. Jerzy Lutomski, poznański naukowiec, nie ustaje w popularyzowaniu czosnku, któremu poświęcił przystępny ,,podręcznik'' - ,,Czosnek znany i nieznany''. Fot: arch.

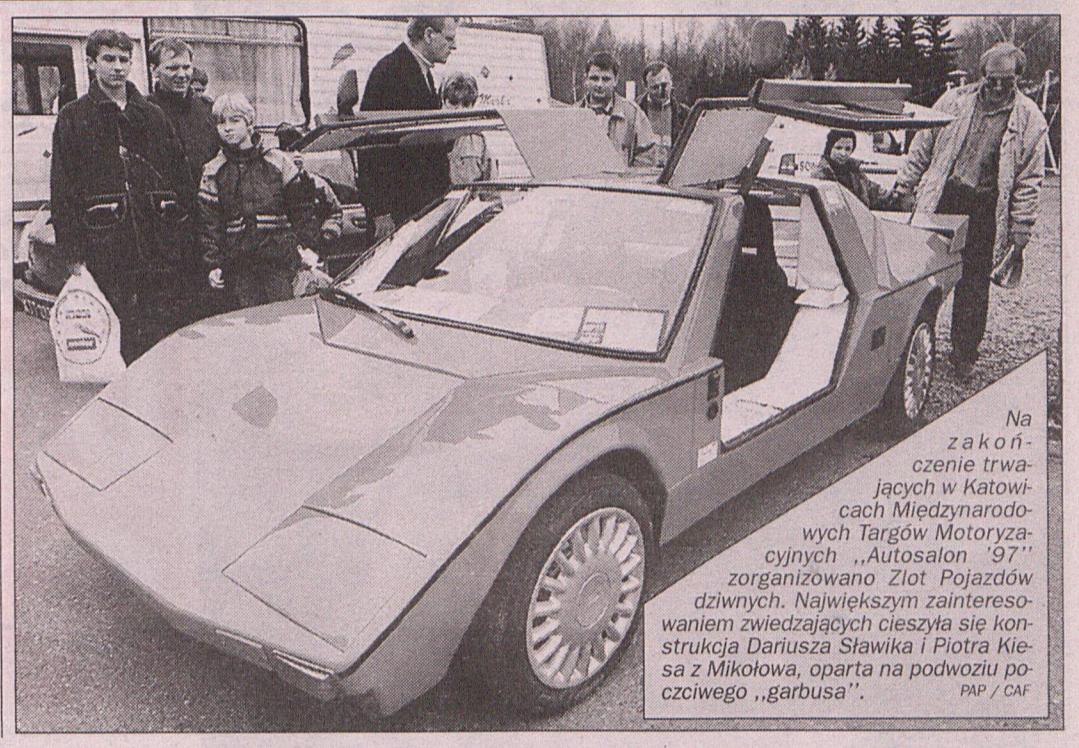

Na zakończenie trwających w Katowicach Międzynarodowych Targów Motoryzacyjnych ,,Autosalon '97'' zorganizowano Zlot Pojazdów dziwnych. Największym zainteresowaniem zwiedzających cieszyła się konstrukcja Dariusza Sławika i Piotra Kiesa z Mikołowa, oparta na podwoziu poczciwego ,,garbusa''. PAP / CAF

PALENIE TYTONIU POWODUJE RAKA I CHOROBY SERCA

Minister Zdrowia i Opieki Społecznej



Jedyne Popularne dostępne w całej Polsce.

Istnieją także w wersji z filtrem w miękkiej i twardej paczce.



Sylvester Stallone:

Teraz wiem, jak kruche jest życie

Sylvester Stallone stał się sławny jako twardy Rambo. Teraz zmienił swój image - w „Coplandzie" gra sympatycznego „przegrywacza". Prywatnie wspaniały i czuły ojciec rodziny nic nie ma wspólnego z agresywnym macho z ekranu.

Drogi papa Sylwek

- Operacja mojej córeczki otworzyła mi oczy - wyznaje dawny Rambo. - Teraz wiem, jak wielką wartością jest życie i jak potrafi być kruche...

Nowy image Rambo widoczny jest właśnie w dramacie policyjnym, który wchodzi na ekrany kin europejskich w styczniu. W filmie „Copland" Stallone gra sympatycznego szeryfa, który wierzy w dobro.



- Kiedyś byłem też prywatnie taki jak Rambo - przyznaje aktor. - Wszystko we mnie było agresywne. Mój sposób gry, moje życie osobiste. Byłem cały czas wściekły i chciałem wszystko niszczyć. Potem moja żona Jennifer zaszła w ciążę. To był taki pozytywny szok. Po raz pierwszy w życiu poczułem się za kogoś odpowiedzialny. Teraz chcę pokazywać emocje, uczucia, nie mięśnie.

Stallone za role w Rambo skasował grube miliony, oczywiście w dolarach. Za nową wersję samego siebie w roli szlachetnego szeryfa nie zainkasował ani centa.

- Film miał finansowe problemy - wyjaśnia aktor. - A to też się liczy, że gram u boku Roberta de Niro czy Harveya Keitela czy Ray Liotty.

Kiedyś Stallone myślał o sobie, że nie jest w stanie znieść żadnego dłuższego związku. A z Jennifer jest już od 9 lat.

- To stało się możliwe, gdyż Jennifer jest naprawdę wspaniałą kobietą - mówi aktor. - Potrafi zapominać to, co złe, jest silna i delikatna jednocześnie, a ja jestem w niej wciąż tak bardzo zakochany, że chcę naprawić to, co złego jej uczyniłem.

Stallone przyznaje z dumą, że włącza się w domowe prace: gotuje, prasuje, sprząta...

(p)



Coś nie zagrało

Ponowne reaktywowanie zespołu New Edition, rapowej gwiazdy lat 80., nie przetrwało próby czasu: zespół musiał porzucić plany zorganizowania światowej trasy koncertowej, gdy ich amerykańskie występy przekształciły się w walkę za kulisami wokalistów-egocentryków.

Nowa płyta grupy Home Again odniosła co prawda sukces, ale nie osiągnęła takiego poziomu sprzedaży jak poprzednie jej albumy. Koncerty grupy cieszyły się wprawdzie dużą popularnością, ale z dala od świateł jupiterów stare zawiści wśród muzyków znów dały o sobie znać.

Bobby Brown, jeden z wokalistów tworzących New Edition, powiedział: „Mimo że mieliśmy plany wyruszenia na światową trasę, nie uda nam się tego zrobić. Nawet nie mogliśmy się dogadać w sprawie podstawowych rzeczy. Na wierzch wypłynęły znów stare problemy; każdy z nas uważa się za indywidualność. Ponownie okazało się, że nie potrafimy razem pójść w tym samym kierunku".

Brown dodał, że woli kontynuować swoją karierę solową niż ciągnąć się z koncertami New Edition do Europy i Azji.

Serbska ruletka

Ulubioną zabawą dzieci belgradzkiej „czerwonej burżuazji" jest tak zwana „serbska ruletka". Polega ona na przejeżdżaniu drogimi samochodami na czerwonym świetle z możliwie dużą prędkością. Od początku roku, w wyniku spowodowanych w ten sposób wypadków zginęło 50 osób.

Chuda ciąża

Kobiety, które się odchudzają stają się nadzwyczajnie płodne, wykazują najnowsze badania przeprowadzone w Australii. Za to nadwaga może się wiązać z niepłodnością. Jak podaje Dr Anna Clark, tłuszcz utrudnia zajście w ciążę. Ponad 70% skarżących się na niepłodność pań, które wzięły udział w pilotażowym programie odchudzania, zaszło w ciążę po zrzuceniu 10 kilogramów

Kto wejdzie w te buty?

Hollywood poszukuje kandydata, który wszedłby w buty legendarnego Johna Wayna i zagrałby w nowej wersji klasycznego filmu „The searchers", wyreżyserowanego niegdyś przez Johna Forda.

Phillip Noyce, reżyser filmu „Święty", nakręci nową wersję klasycznego westernu z 1956 r., w którym Wayne zagrał pałającego nienawiścią do Indian żołnierza Konfederatów, który poszukuje swojej siostrzenicy porwanej przez jego wrogów. Wśród najbardziej prawdopodobnych kandydatów do roli nowego Wayna jest Bruce Willis.

Miłość po francusku

Badania sugerujące, jakoby Francuzi produkowali spermę najlepszej jakości w lutym i w sierpniu wywołały spekulacje na temat zwyczajów seksualnych i ich związku z porami roku.

Wyniki badań które opracował INSERM, narodowy instytut badań medycznych, uzyskano w oparciu o przetestowanie stu tysięcy próbek pobranych od mężczyzn biorących udział w programie zapłodnienia in-vitro.

„W świecie zwierząt występuje zróżnicowanie płodności w zależności od pór roku, więc chcieliśmy dowiedzieć się, czy w przypadku gatunku ludzkiego też występują różnice poziomu zdolności zapładniania" - powiedział Jacques de Mouzan z Instytutu. Okazało się, że zdolności płodzenia zwiększają się u mężczyzn w lutym. Naukowcy uważają, że dzieje się tak głównie dlatego, iż w tym zimnym miesiącu pary rzadziej uprawiają seks niż z innych porach roku. Jednak to samo powtarza się w sierpniu, kiedy partnerzy kochają się znacznie więcej razy niż w innych miesiącach, czego już naukowcy nie potrafią wytłumaczyć. De Mouzan uważa, że dzieje się tak, ponieważ produkcja spermy zabiera 80 dni, więc siła spermy sierpniowej jest związana z czerwcem, kiedy ciało mężczyzny absorbuje najwięcej naturalnego światła.

Będzie płakał?

Pewien angielski emeryt zamierza zamarynować 90 tysięcy cebul. 64-letni John Wright z hrabstwa Gloucestershire chce zebrać w ten sposób 1 600 dolarów na cele charytatywne.



Pieskie życie jak widać też może toczyć się w luksusowych warunkach, w limuzynach wielkich aut.

Fot. PAP/CAF

Z TYM KUPONEM
STOWARZYSZENIE
96-26
TAXI RADIO CLUB
RTC
OTRZYMASZ 20% zniżki
I KARTĘ STAŁEGO KLIENTA
ex473

Gwiazdy w szponach szatana

Psychologowie twierdzą, że ludzie szukają obecnie oparcia i wartości, którym mogą podporządkować swoje życie. Wiąże się to także z tzw. „syndromem końca wieku i końca świata". Wszyscy chcą posiadać własnego guru.

W Stanach Zjednoczonych najpopularniejszą sektą są scjentolodzy. Jej przywódcy są ścigani przez amerykańskie prawo za wyłudzanie pieniędzy i nielegalne praktyki lekarskie. Nie przeszkadza im to jednak działać dalej. Członkowie ich organizacji należą do najbogatszych Amerykanów i zajmują ważne stanowiska państwowe.

Niedawno w wywiadzie dla jednego z amerykańskich tygodników John Travolta stwierdził, że wszystko, co osiągnął w życiu, zawdzięcza tylko i wyłącznie temu, że znalazł oparcie w sekcie scjentologów.

- To oni pomogli mi wrócić do życia, kiedy moja kariera się załamała i zacząłem pić.

Nie jest to jedyny aktor hollywoodzki przyznający się do przynależności do sekty. Tom Cruise wyjechał obrażony z Niemiec. Gdy przybył na premierę filmu „Mission: Imposible'' rozpętała się tam kampania przeciwko scjentologom i samemu aktorowi. W Niemczech zakazano im działalności.

Coraz więcej gwiazd wpada w sieci tej sekty. Dają się zwieść pięknym hasłom, opowieściom o wędrówce dusz i statku kosmicznym, który uratuje ich przed końcem świata. W rzeczywistości chodzi o pieniądze. Scjentolodzy pieniądz czczą jak boga, być może właśnie dlatego gwiazdy otaczane są przez nich szczególną opieką.

Wspomniany Tom Cruise podobno zrobił karierę dopiero, kiedy poddał się treningowi „auditing" i znalazł się w szeregach sekty. Od kilkunastu lat należy do największych na filmowym niebie. Za rolę w filmie dostaje ponad 10 mln dolarów. Wśród wyznawców, zajmuje wysokie stanowisko - misjonarza, łowcy dusz.

Oprócz niego, do najlepszych i najhojniejszych w sekcie należy John Travolta. Jak plotka głosi, próbował wypłatać się z tego układu. Wtedy nagle gazety zaczęły rozpisywać się o jego homoseksualizmie. W tydzień później wziął ślub z aktorką, Kelly Preston, także poddaną tej organizacji.

Eks-żona Elvisa Presleya, Priscilla stała się wolnym człowiekiem, jak sama twierdzi, dopiero po ukończeeniu kursów aktorskich u Miltona Katselasa. Za jego pośrednictwem odnalazła swoje miejsce w szeregu i mogła sporą część fortuny Elvisa przekazać na potrzeby sekciarzy. Jej córka, Lisa Maria także bezgranicznie im wierzy.

Podobno dzięki poparciu organizacji Sharon Stone, dostała szansę zagrania w „Nagim instynkcie". Ta rola zupełnie zmieniła jej życie - dotąd była jedną z wielu hollywoodzkich aktorek, a teraz stała się gwiazdą pierwszej wielkości.

Jedynym ze znanych, który mimo zabiegów scentologów nie zgodził się przystąpić do sekty jest Bruce Willis. Jego żona, Demi Moore już od wielu lat figuruje na liście członków organizacji. Plotki głoszą, że poślubiła go na zlecenie sekty. Bruce oficjalnie powiedział, że nawet nie może być mowy o jego wstąpieniu. Po tym oświadczeniu rozpoczęła się na niego nagonka. Mówi się o ich rozwodzie.

Podstawową zasadą działalności sekty scentologów jest posłuszeństwo. Nawet jeżeli chodzi o sprawy małżeństwa. W Holly- wood wiele spraw załatwia się w „pościeli", a scjentolodzy z tej możliwości korzystają. Szeregi wyznawców rosną, a co za tym idzie, rosną konta przywódców i ich władza.

(elka)

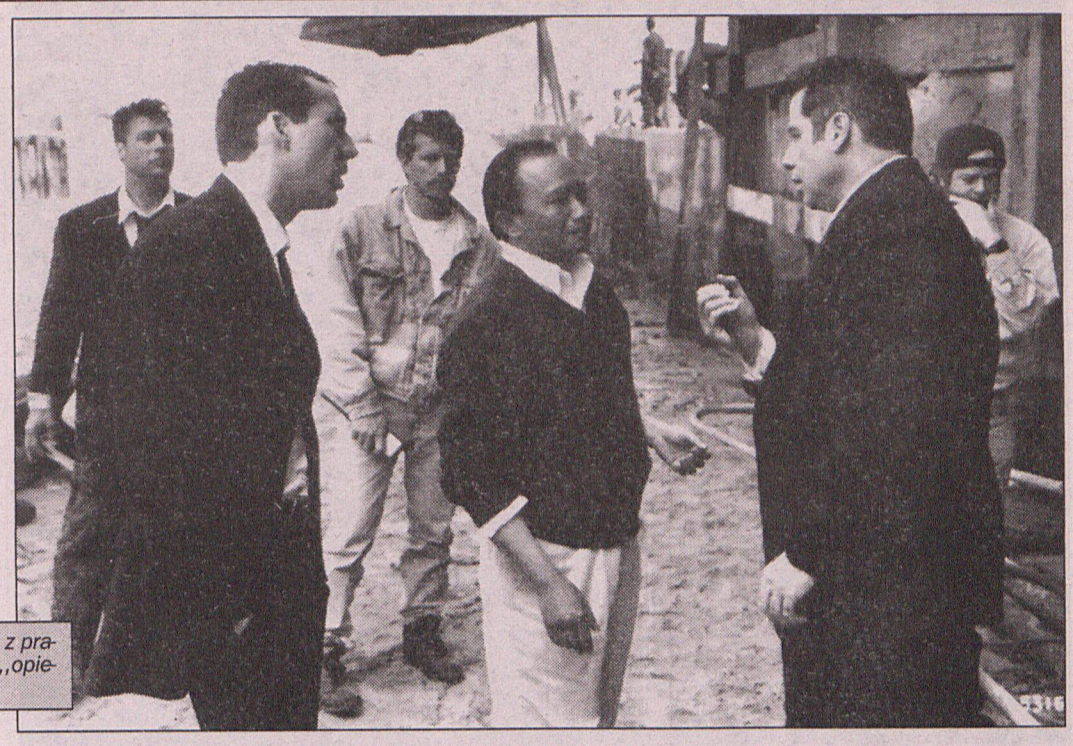

Johnowi Travolcie (pierwszy z prawej) nie udało się uwolnić od „opieki" scjentologów.



Bruce Willis - jeden z wielkich, który oparł się próbom werbunku.



Sharon Stone - jedna z wiernych.

JESIENNY PREZENT NA ZIMĘ

Tylko do końca listopada masz szansę odjechać nowym samochodem za niezwykle atrakcyjną cenę! Kup jeden z modeli Fiata: 126 elx Maluch lub Cinquecento Young, a w kieszeni zostanie ci dużo więcej niż tylko kluczyki! **Dodatkowo, korzystając z naszej oferty, otrzymasz cztery opony zimowe ekstra.**

Jak widzisz, Fiat dba o Twoje bezpieczeństwo i... o Twoją kieszeń.

Nie zwlekaj!



126 elx Maluch
11.450 zł



Cinquecento Young
18.250 zł



Ilość samochodów w ofercie ograniczona.

INICJATYWA DEALERÓW FIATA

FIAT



Psycho test



Czy jesteś zaradny?

1. Jesteś świeżo upieczonym tatą. Żona akurat wyszła do sklepu, a niemowlę, dotychczas spokojnie śpiące - zaczyna popłakiwać. Co robisz?
a) tracę głowę i wzywam na pomoc sąsiadkę (0)
b) biorę dziecko na ręce i staram się je uspokoić (5)
c) sprawdzam czy ma suchą pieluszkę, przewracam je na brzuszek, ewentualnie daję mu pić. To na ogół skutkuje (10)

2. Czy interesujesz się majsterkowaniem?
a) w niewielkim stopniu (5)
b) to moje hobby (10)
c) nie (0)

3. Co robisz, gdy wieczorem gaśnie światło?
a) udaję się do sąsiada, który zna się na tych rzeczach (5)
b) a co ja mogę zrobić (0)
c) zapalam świeczkę i sprawdzam bezpieczniki, a jeśli wszystko jest w porządku - sprawdzam, czy światło zgasło również w innych mieszkaniach. W takim przypadku telefonuję do pogotowia energetycznego (10)

4. Czy umiesz udzielić pierwszej pomocy w nagłym wypadku, np. jeśli ktoś zasłabł na ulicy?
a) tak (10)
b) zupełnie się na tym nie znam (0)
c) staram się jak najszybciej wezwać pogotowie (5)

5. Czy umiesz przyszyć guzik?
a) nie, ja nawet igły nie potrafię nawlec (0)
b) owszem, ale bardzo tego nie lubię (5)
c) tak, to proste (10)

6. Czy masz w domu skrzynkę z narzędziami, umożliwiającymi różne drobne naprawy?
a) mam tylko młotek i trochę gwoździ, obcęgi, pinezki i śrubokręt (5)
b) mam nieźle wyposażony warsztacik i lubię wykonywać domowe naprawy (10)
c) nic takiego nie mam, bo do wszelkich domowych napraw angażuję fachowców (0)

Jeżeli masz...

0-15 punktów: Jesteś bezradny jak dziecko w obliczu różnych drobnych przeciwności codziennego życia. Tracisz mnóstwo pieniędzy na te rzeczy, które z powodzeniem mógłbyś wykonać sam. Przyznaj się - powoduje tobą zwykłe lenistwo...

20-35 punktów: Jakkolwiek niezbyt chętnie - ale dość nieźle radzisz sobie w różnych sytuacjach wymagających przynajmniej minimum teorii i odrobiny praktyki. Sam przyznajesz, że nie są to twoje ulubione czynności i pewnie wolałbyś, żeby zajął się tym ktoś inny, jednak w ostateczności - dasz sobie radę.

40-60 punktów: Masz szeroki zakres zainteresowań, również i w najbardziej „przyziemnych" dziedzinach, i radzisz sobie znakomicie z wieloma sprawami, wobec których ktoś inny jest bezradny i traci głowę. Dużo zadowolenia daje ci świadomość, że umiesz zrobić sam to, na co niektórzy twoi sąsiedzi wydają sporo pieniędzy.

Horoskop

21 XI - 27 XI

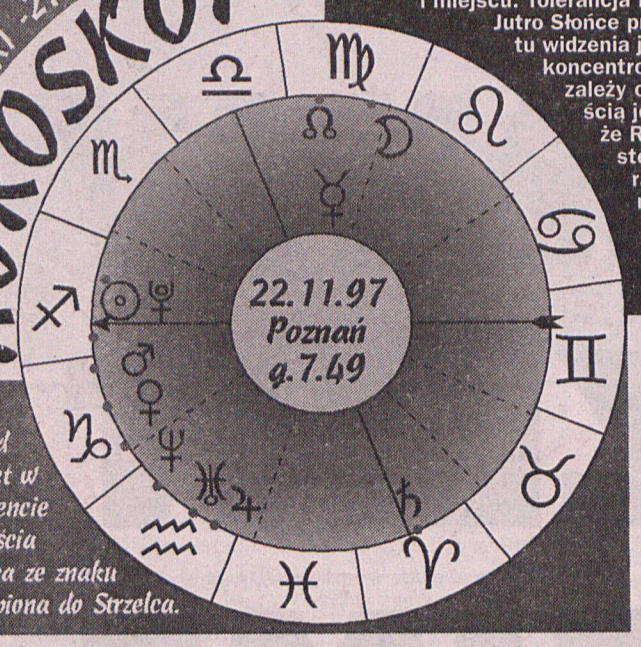

Układ planet w momencie przejścia Słońca ze znaku Skorpiona do Strzelca.

Nadal pozostawać będziemy pod wpływem wczorajszego nieharmonijnego układu między Wenus i Saturnem. Nie wszystko, co sobie zaplanujemy, uda się zrealizować w zamierzonym czasie i miejscu. Tolerancja i cierpliwość będą w ogromnej cenie.

Jutro Słońce przejdzie ze znaku Skorpiona do Strzelca, co z astrologicznego punktu widzenia jest bardzo ważne. Przez najbliższy miesiąc nasze siły życiowe będą koncentrowały się na innych niż dotąd zagadnieniach. Na jakich – wszystko zależy od znaku, który w naszym horoskopie jest najważniejszy. Z pewnością jednak fakt ten będzie istotny dla Strzelców, Lwów, Baranów, a także Ryb, Bliźniąt i Panien. Staniemy się bardziej otwarci na świat. W postępowaniu wielu osób zaznaczy się jednak przesada i nadmierna wiara we własne możliwości, która może prowadzić do błędnych posunięć i pomijania ogólnie przyjętych reguł.

Kolejne dni będą przyzwyczajać nas do nowych planów, którymi czwartkowa aura może nieco wstrząsnąć. Nieharmonijny układ między Saturnem i Marsem oraz „spotkanie" Słońca z Plutonem sprawią, że koniec tygodnia nie będzie należał do najłatwiejszych.

Baran
21 III - 20 IV

Jeżeli czujesz, że nic ci nie wychodzi, nie rób niczego na siłę. Dzisiaj możesz mieć jeszcze pewne problemy, za to początek weekendu ożywi cię i sprawi, że poczujesz się pewniej, a przez to lepiej. Wstąpi w ciebie nowy duch, możliwe, że za sprawą czyjejś wizyty, lub po prostu szczerze przeprowadzonej rozmowy. Tak, czy inaczej masz sporą szansę poprawienie swojego samopoczucia. Kolejny tydzień, zwłaszcza jego koniec może być pełen nie zawsze miłych dla ciebie niespodzianek.

Byk
21 IV - 21 V

Nie bądź aż tak zawzięty i uparty. Pokaż, że potrafisz być ponad wszystkim i że wcale nie tak łatwo wyprowadzić cię z równowagi. Najbliższe tygodnie mogą okazać się nie najłatwiejsze, ale z drugiej strony masz sporą szansę poprawienia swojej sytuacji finansowej. Połączenie własnych starań nie do końca przewidzianej pomocy ze strony osób trzecich będzie miało dla ciebie duże znaczenie. Niewykluczone, że stracisz sporo siły, ale niewiele będziesz mógł na to poradzić.

Bliźnięta
22 V - 21 VI

Nie wszystko, do czego zmierzasz jest dla ciebie dobre. Spróbuj to zrozumieć, a poczujesz się mniej spięty. Postaraj się realnie ocenić swoje szanse i predyspozycje. Niektóre sytuacje próbują ci to uświadomić. Czy jednak potrafisz to dostrzec? Najbliższe tygodnie będą upływać ci pod znakiem licznych spotkań i rozmów. Czwartek będzie bardzo nerwowy. Szukanie natychmiastowych rozwiązań nie będzie najlepszym pomysłem. Kompromis będzie dla ciebie obcym słowem.

Rak
22 VI - 22 VII

Nadal nie będziesz czuł się dość pewnie. Rozmowy nie będą szły ci tak, jakbyś sobie tego życzył. Pozwól więc innym przejąć inicjatywę, a ważne sprawy najlepiej odłóż na później. Najbliższe tygodnie upływać ci będą pod znakiem pracy. Większość czynności, które przyjdzie ci wykonać będzie podyktowana obowiązkiem, a nie przyjemnością, w związku z czym możesz czuć się nie najlepiej. W twoim działaniu może też pojawić się mnóstwo chaosu, nieuporządkowania i niekonsekwencji, które spotęgują niezadowolenie.

Lew
23 VII - 22 VIII

Twoja kondycja nie jest najlepsza. Zastanów się, czy nie za dużo od siebie wymagasz – wtedy nietrudno o stres i przygnębienie. Od soboty twój astrologiczny opiekun przechodzi do znaku Strzelca, co jest dla ciebie bardzo korzystne. Sprawy, których z różnych powodów nie dawałeś rady załatwić, okażą się do przeskoczenia. Duży udział będzie miało w tym twoje nastawienie. W twoim myśleniu pojawi sie więcej miejsca na optymizm. Czwartek może przysporzyć ci nieco zmartwień.

Panna
23 VIII - 22 IX

Masz wrażenie, że jesteś wykorzystywany, ale czy w pewnym sensie nie udzielasz na to cichego przyzwolenia, choćby poprzez brak otwartego i jednoznacznego sprzeciwu. To, co myślisz i czujesz to jedna sprawa, a to, co robisz i dajesz innym wprost do zrozumienia to coś zupełnie innego. Najbliższe tygodnie sprawią, że więcej uwagi będziesz poświęcać rodzinie i swoim najbardziej osobistym sprawom. Nie trwoń sił na nic innego, bo znajdziesz się w sytuacjach wymagających wybory, na co nie jesteś dobrze przygotowany.

Waga
23 IX - 22 X

Psychicznie nie czujesz się najlepiej. Na nagłą i szybką poprawę samopoczucia trudno będzie ci liczyć. Zamiast jednak rozpamiętywać tego, co było lub mogłoby być i odwoływać się do przeszłości, postaraj się dobrze zrozumieć lekcję, którą teraz przerabiasz. Prawda nie zawsze jest wygodna, ale lepiej próbować się z nią oswoić, niż się jej sprzeciwiać. Nadchodzące tygodnie ożywią nieco twoje kontakty. Pod żadnym pozorem nie unikaj ich. Dzięki nim możesz się bardzo wzmocnić.

Skorpion
23 X - 21 XI

Planowane spotkania i wyjazdy niekoniecznie dojdą do skutku. Nie rób jednak z tego problemu i tak nie skończyłyby się tym, czego byś oczekiwał. Najbliższe tygodnie zmobilizują cię do większej kontroli wydatków, chociaż pokus będziesz miał wiele. Zanim się na cokolwiek zdecydujesz, dobrze to sobie przemyśl. Nie tak łatwo będzie odkręcić to, co zostanie rozpoczęte. Dość trudny może okazać się czwartek. Emocje mogą wziąć górę nad wszystkim.

Strzelec
22 XI - 21 XII

Być może poczułeś się niedowartościowany. Nie powinieneś był oczekiwać za wiele. Być ambitnym to rzecz bardzo ważna. Zawsze, dla własnego dobra, ambicja powinna jednak być wyważona. Najbliższe tygodnie nie pozwolą, abyś się nudził. Dziać się będzie więcej niż mógłbyś przypuszczać. Jak się jednak okaże, nie na wszystko jesteś przygotowany i nawet ciebie, skorego do optymizmu, niektóre sytuacje zniechęcą, a nawet przygnębią. W czwartek zdarzyć się może praktycznie wszystko, w sensie zarówno pozytywnym, jak i odwrotnie.

Koziorożec
22 XII - 19 I

Niektóre sprawy idą ci gorzej, niż się spodziewałeś. Nie wszystko, niestety, układa się według wcześniej ustalonych planów i to boli cię najmocniej. Im bardziej będziesz się jednak upierał przy swoim, tym twoje rozczarowanie będzie większe. Najbliższe tygodnie będą dosyć szczególne. Jeżeli zdasz się na los i pójdziesz za głosem intuicji, z każdej opresji wyjdziesz zwycięsko. Jeśli natomiast we wszystkim będziesz szukał logicznego wytłumaczenia, przegapisz okazję, która długo na siebie nie pozwoli czekać.

Wodnik
20 I - 18 II

Mimo twoich usilnych starań, nie wszystkie spotkania są takie, jak byś oczekiwał. Nie rób niczego na siłę, a wszystko ułoży się dobrze. Najbliższe tygodnie zmobilizują cię do przemyślenia całego szeregu spraw, których realizacja jest dla ciebie wyjątkowo ważna. Będziesz miał okazję zastanowienia się, czy obrane przez ciebie kierunki są rzeczywiście właściwe. Jakie wnioski wyciągniesz dla siebie, zależeć będzie od umiejętności krytycznego i obiektywnego spojrzenia na samego siebie.

Ryby
19 II - 20 III

Wydawanie pieniędzy nie wyjdzie ci teraz na dobre, przede wszystkim dlatego, że dokonywane przez ciebie wybory nie będą właściwe. O wielu rzeczach będziesz decydować kierując się emocjami, czasami po to, aby komuś zrobić na złość. Pamiętaj, że w ten sposób przede wszystkim sobie wyrządzasz krzywdę. Najbliższe tygodnie nie będą należały do najłatwiejszych. Na próbę może być wystawiona twoja odpowiedzialność i cierpliwość.

Manuela

Prawie wszyscy jesteśmy kłamczuchami

Jak jest naprawdę z kłamstwami w codziennym życiu? Czy tylko inni kłamią? Stawiając te pytania, psycholodzy z Uniwersytetu University of South California w Los Angeles przeprowadzili badania wykorzystując do tego celu naukę. Rezultat tych dociekań, które podała prasa, przeszedł wszelkie oczekiwania.

W opracowaniu końcowym zawarte zostało szokujące stwierdzenie: kłamią wszyscy! Wyliczono statystycznie, że przeciętny człowiek bez względu na płeć, wiek i profesję, kłamie raz na osiem minut, czyli 200 razy dziennie! Z reguły wszelkie grzeczności czy przeprosiny, w rodzaju: „przepraszam, że zawracam głowę", „przepraszam za spóźnienie, korki uliczne zatrzymały mnie", „wyglądasz świetnie" - są małymi kłamstewkami... Podobnymi są różne uogólniające, przesadne sądy czy starania o przedstawienie siebie lub kogoś, albo swoją firmę w lepszym, niż w rzeczywistości świetle. Psycholodzy z Los Angeles zwracają uwagę, że istnieją zawody szczególnie sprzyjające kłamstwom. Zaliczają się do nich profesje mające stały kontakt z ludźmi lub zajmujące się zdobywaniem i kolportowaniem informacji. Wymienia się tu handlowców, doradców, polityków, adwokatów, dziennikarzy, a także... psychologów. Jednakże kłamstwa tego typu nie posiadają cech przynoszących ujmę „kłamcy". Mało tego, autorzy opracowania twierdzą, że bez takich kłamstw i kłamstewek trudno byłoby sobie wyobrazić egzystencję ludzkości.

„Współżycie ludzi - powiedział szef zespołu autorów tego studium, prof. Gerald Jellison - byłoby przerażające, gdybyśmy w każdym momencie mówili tylko i wyłącznie prawdę".

Jasnowidze na usługach armii

Z archiwum X

Wojsko zawsze kojarzy nam się z bronią i przemocą fizyczną. Bywa, że utożsamiamy je z systematyczną nauką zabijania. Mało kto jednak zdaje sobie sprawę, że obok dążenia do rozwoju mniej lub bardziej konwencjonalnych środków rażenia, największe armie świata zainteresowane są również... parapsychologią.

Nie od dziś wiadomo, że na dworach królewskich grasowali wszelkiej maści astrolodzy. Powszechnie znane są przypadki korzystania przez wodzów III Rzeszy z usług wróżbitów, magów, ludzi o ponadprzeciętnych zdolnościach. Wydawałoby się jednak, że w dzisiejszych bardziej racjonalnych czasach rady astrologów przy planowaniu poważnych operacji wojskowych to nieporozumienie. Nic bardziej błędnego.

Po II wojnie światowej problem bardzo poważnie potraktowano w Związku Radzieckim. Na Syberii stworzono między innymi specjalistyczne miasteczko naukowe, którego głównym celem było poznanie metod i sposobów przekazywania myśli na odległość oraz telekinezy - czyli niszczenia i przesuwania przedmiotów na odległość. Rezultaty przeszły najśmielsze oczekiwania. Jak donosili uciekinierzy na Zachód, w radzieckich laboratoriach uczono telepatycznego zatrzymywania akcji serca. Jasnowidze zatrudnieni przez Armię Czerwoną potrafili lokalizować tajne ośrodki badawcze na Zachodzie i nawiązywać telepatyczny kontakt z pracownikami wywiadu. Jeden z uciekinierów - były pracownik wydziału od mokrej roboty przyznał, że do niszczenia wrogów używał swego mózgu i jego siły.

Amerykanie zaniepokojeni rezultatami osiąganymi przez Rosjan również uruchomili laboratorium. Zatrudnili w nim dziesiątki jasnowidzów, ludzi uznawanych za dobre media. Każdego roku badania pochłaniały okrągły milion dolarów.

Działająca na Florydzie specjalna jednostka do spraw walki parapsychologicznej nie odnosiła jednak wielkich sukcesów. Tym niemniej pozytywnie na amerykańskich kartach historii zapisał się udział jednego z jasnowidzów w rozszyfrowaniu radzieckich planów rozwoju floty podwodnej. Zatrudniony przez Departament Obrony jasnowidz dostarczył plany kilku konstrukcji o sporym znaczeniu strategicznym. Został za to odznaczony.

Inny z amerykańskich herosów wskazał miejsce przetrzymywania przez Czerwone Brygady generała Doziera. Sprawa była bardzo głośna na początku lat 80. Wtedy też „wojskowy mózg" pozwolił określić plan budynku, w którym przetrzymywano zakładnika. Akcja komandosów zakończyła się pełnym sukcesem.

Specjalna grupa parapsychologów umieszczonych w ośrodku w Colorado miała za zadanie wskazywać na położenie rozbitych samolotów własnych i wroga. Ba! Jej zadaniem było również podejmowanie prób nawiązywania kontaktów z mediami na amerykańskich łodziach podwodnych. Źródła milczą na temat ich osiągnięć. Jedno jest pewne - badania, które jeszcze do niedawna były finansowane z kieszeni podatnika, dziś nie znajdują się w wykazach armijnych. Z pewnością jednak nieoficjalna wojna parapsychologiczna trwa.

(kris)





Podkasana „Telimena", czyli ascetyczna sukienka-haleczka, a do tego sznur korali i nadal modny akcent - rękawiczki.
Fot. „Telimena"



Garnitur „Cory-Garwolin" wytwornej linii „Casting".
Fot. Cora Garwolin

Andrzejkowe kreacje

Zabawy w listopadzie? Nie bardzo nam to pasuje. A jest to ostatni okres przed Adwentem, kiedy można się bawić! Na przykład Lwice z Clubu „Polonia" wprowadziły do kalendarza imprez bale niepodległościowe, bo Dzień Niepodległości (11.11), to przecież święto radości. I bawiły się w tym roku „Z ułańską fantazją", w pięknych kreacjach (dominowała modna czerń). **Wkrótce mamy Katarzynki (25 listopada) i wreszcie - Andrzejki, warto więc pomyśleć o stosownym ubiorze.**

Znów modna jest czerń na wieczór. Obowiązuje także asceza w stroju - sukienka z lekkiej, zwiewnej tkaniny, opływającej sylwetkę, powinna być prosta w kroju i najlepiej - „zapięta" po szyję. Do bardzo skromnej sukienki możemy za to nałożyć kilka sznurów korali, do czarnego garnituru - ozdobną broszę i klipsy. Spójrzcie na nasze zdjęcia - takie ascetyczne kreacje: „Telimeny", „Cory Garwolin" czy państwa Danuty i Jerzego Koziołów - są bardzo szykowne. Pamiętajmy jednak szczególnie o umiarze w doborze biżuterii.

Jednak w takim ubiorze możemy wyglądać jak... mniszki. A przecież Andrzejki to ostatni czas szaleństw! Sympatyczne wróżby andrzejkowe i katarzynkowe skłaniają raczej do figli i... flirtów. Może więc i nasz strój potraktować bardziej z fantazją i poczuciem humoru? Gorąco do tego namawiam! Ubieranie się także może być świetną zabawą, a dowcip zawsze jest mile widziany. Tym bardziej, jeśli szukamy dopiero partnera (bo mąż skwituje nasze strojenie zdaniem: po co się wygłupiasz?). Oryginalny strój z pewnością zwróci na nas uwagę - może właśnie „tego jedynego"? W parze czy bez pary - bawmy się dobrze! Chociaż - „do tanga trzeba dwojga"...

Małgorzata



„Ptaszek w klatce" - zabawna propozycja Paco Rabanne sprzed dwóch lat. Oby tylko ktoś nie wpadł na pomysł, by do tego kołnierza-misy lać wosk... Fot. PAP/CAF



Szyfonowa dama w czerni według państwa Koziołów.
Fot. Jerzy Kozioł

W ogrodzie przez cały rok

Jesienne nawożenie niekoniecznie musi łączyć się z męczącym i pracochłonnym przekopywaniem gleby, zwłaszcza gdy jest ona lekka i piaszczysta. Wystarczy trochę spulchnić przez wzruszenie widłami, aby dostarczyć glebie więcej tlenu. Nawozimy dobrze rozłożonym kompostem lub też obronikiem. Dojrzały kompost jest najcenniejszym nawozem, ma naprawdę tyle zalet, iż wystarczy w ogrodzie rozsypać warstwę nie grubszą niż 1-5 cm. Posiada on około 3 procent azotu, 3 proc. fosforu i tyleż potasu i nawet nie ma potrzeby uzupełniać go innymi nawozami jeśli nie zmusza nas do tego przeprowadzona analiza gleby, wykazująca jakieś poważniejsze braki.

Kompostem możemy posypać grządki przeznaczone pod warzywa a także kwiatowe oraz miejsca pod drzewami owocowymi i krzewami. Jeśli nie dysponujemy wystarczającą ilością dobrego kompostu możemy z nawożeniem poczekać aż do wiosny, a obecnie rozsypać nieprzerobiony kompost względnie przykryć ziemię warstwą liści. Co prawda również i ten zabieg można polecić tylko na gleby lżejsze, gdyż ciężkie, gliniaste nie zdołają przetrawić tego materiału i dlatego lepiej tradycyjnym zwyczajem chwycić za łopatę i przekopać potrzebną dawkę nawozu. Natomiast kompostu nie wkopujemy ani teraz ani na wiosnę a jedynie płytko zagrabiamy. Jest zbyt cenny by się go lekkomyślnie pozbywać - pół wiaderka na metr kw. w zupełności wystarczy. Warto również przechować go trochę do następnego sezonu, nie tylko na wszelki przypadek, ale przede wszystkim po to by posłużył jako zaczyn (materiał startowy) dla nowego stosu kompostowego, znacznie polepszający jakość i przyspieszający proces dojrzewania.

Jesienią możemy także zastosować nawożenie organiczne wykorzystując obornik. Jakim roślinom służy świeży nawóz, a jakim nie - w odcinku za tydzień.

(ko)



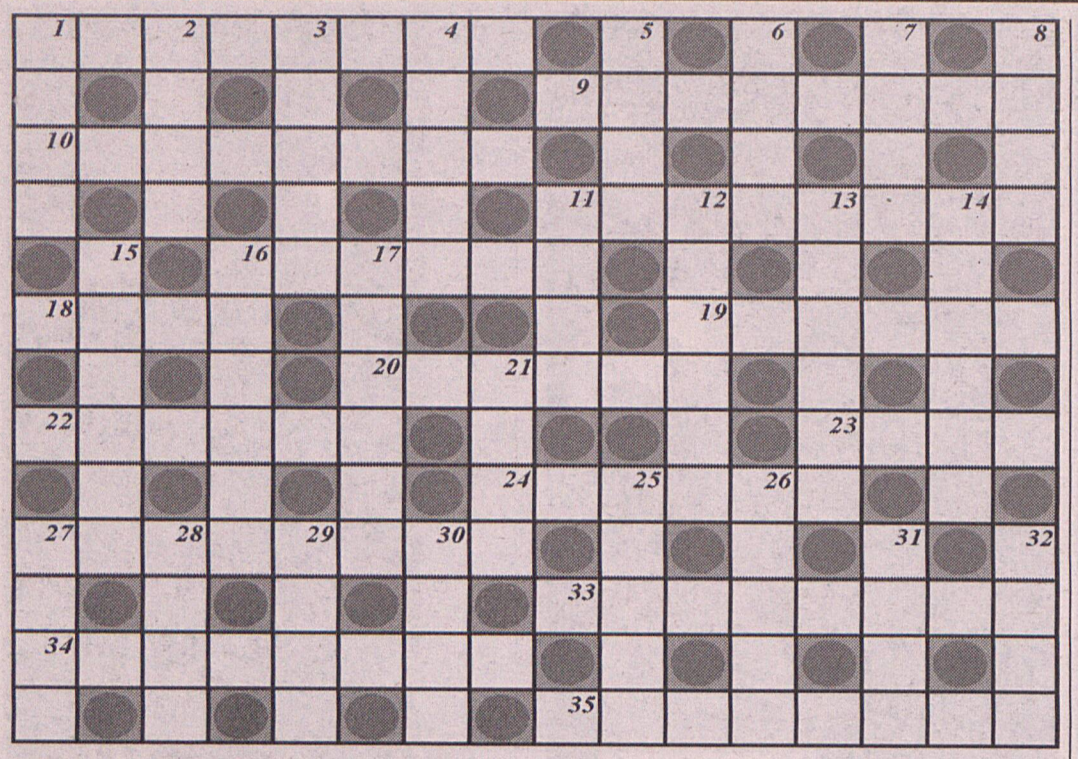

Krzyżówka „EP"

POZIOMO: 1) po tatarsku, 9) przejechanie gdzieś, 10) muzyk grający na instrumencie podobnym do mandoliny, 11) mąż przedtem, 16) pożyczka, 18) najszybszy bieg konia, 19) staw łączący ramię z przedramieniem, 20) otwierana, aby wejść na ogród, 22) kolorowy ołówek, 23) towarzyszka wróżek i czarownic, 24) pracuje na dachu, 27) urządzenie redukujące szkodliwe składniki w spalinach samochodowych, 33) rzecz małej wagi, drobiazg, 34) przyjęcie wydane w związku z uroczystością chrztu, 35) element.

PIONOWO: 1) narodowość Maurice'a Maeterlincka, 2) sute przyjęcie, uczta, 3) komplet, zestaw, 4) port szwedzki nad Morzem Bałtyckim, 5) miejsce obronne, zwykle z zamkiem warownym, 6) 100 cm, 7) to, co zaszło lub zachodzi w rzeczywistości, 8) nieprzyjemny zapach, 11) można mieć wszystkie w ręku (l. poj.), 12) akcja polegająca na obstawieniu terenu w celu dokonania aresztowań, 13) płat blachy, papieru, 14) do narodu, 15) wspólnie z Wigurą odbywał loty samolotowe, 16) wiszący zamek, 17) nacisk emocjonalny na pewne zdania, wyrazy lub sylaby, 21) rudy w lesie, 25) ostatni... mody, 26) w ręce srogiego ojca, 27) istota bezcielesna, zjawa, 28) stroma ścieżka górska, 29) poznański klub sportowy, 30) część dolara, 31) pionowy - tylko u kota, 32) więcej ludzi niż przestrzeni.

Rozwiązanie krzyżówki prosimy nadsyłać do 28 listopada br. pod adresem redakcji „EP" (60-905 Poznań, ul. Grunwaldzka 19). Na kartce z rozwiązaniem należy nakleić wycięty z gazety napis „Krzyżówka EP".

Rozwiązanie krzyżówki „EP"
(z 14 listopada br.)

Poziomo: łupieżca, galareta, chuligan, Chrysler, strach, step, zgrzyt, serdak, moszcz, neon, zeszyt, fajtłapa, Pretoria, gumowiec, kandydat.

Pionowo: łach, pług, Egipt, chata, Lach, Gary, Tell, kadr, chód, rozkaz, sprint, edytor, strona, sprzęt, reszta, rdza, seria, Ystad, fuga, jamb, ława, piec, trąd, żart.

50 zł za rozwiązanie Krzyżówki „EP" z 7.XI. br. otrzymuje Stanisław Moczyński, ul.Owsiana 32 P m 7, 61-667 Poznań.

Zabawa z książką nr 7

Jolka

Określenia poszczególnych wyrazów podano w przypadkowej kolejności. Do diagramu wpisano wszystkie litery D, które mają ułatwić odszukanie miejsc wpisania odgadniętych wyrazów.

- ten, kto coś ma,
- Krzysztof Kolumb,
- myśl przewodnia,
- syntetyczne włókno poliamidowe, produkowane w b. NRD, stosowane do wyrobu tkanin i dzianin,
- niedochowanie wierności małżeńskiej,
- robotnik portowy,
- stopień naukowy nadawany przez wyższe uczelnie i instytuty,
- humorystyczna kreacja cwaniaka warszawskiego, stworzona przez Adolfa Dymszę,
- bardzo szybki ssak z rodziny kotów,
- docieranie do jakiegoś miejsca za pomocą środka lokomocji,
- np. topola,
- odgałęzienie tchawicy wnikające do płuc,
- dolna część stosiny pióra, zawierająca zeschłe błonki rogowe,
- narzędzie rolnicze, robione z igły,
- warowna budowla, w średniowieczu siedziba pana feudalnego, później rezydencja królewska, książęca lub magnacka,
- miejsce, gdzie wyrośnie kaktus niedowiarkowi,
- tkanina na garnitur,
- mebel skrzyniowy z szufladami,
- rzecz niezwykła, zdumiewająca,
- pracownik radia,
- zobaczenie, widzenie kogoś lub czegoś,
- sędzia muzułmański,
- zadra,
- służyło Piastowi do spulchniania gleby.

W rozwiązaniu należy podać wyrazy rozpoczynające się literą O.

Pomiędzy Czytelników, którzy do 28 listopada br. nadeślą pod adresem redakcji „EP" (60-905 Poznań, ul. Grunwaldzka 19), łącznie na jednej kartce pocztowej lub w jednym liście, prawidłowe rozwiązania wszystkich opublikowanych w tym tygodniu zabaw z książką nr 7, rozlosujemy 5 zestawów książek ufundowanych przez Wydawnictwo Rebis z Poznania. Na kartce z rozwiązaniami prosimy o dopisek „Zabawa z książką nr 7".

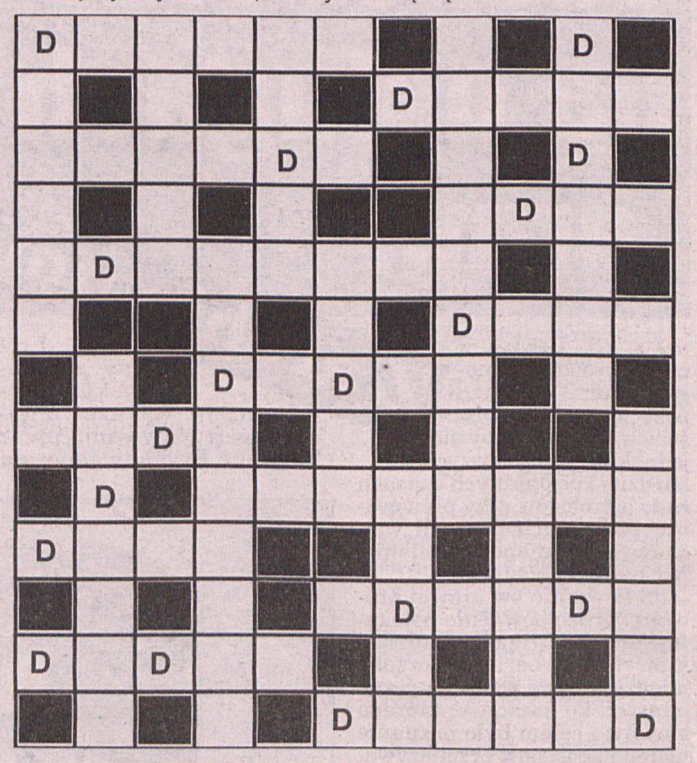

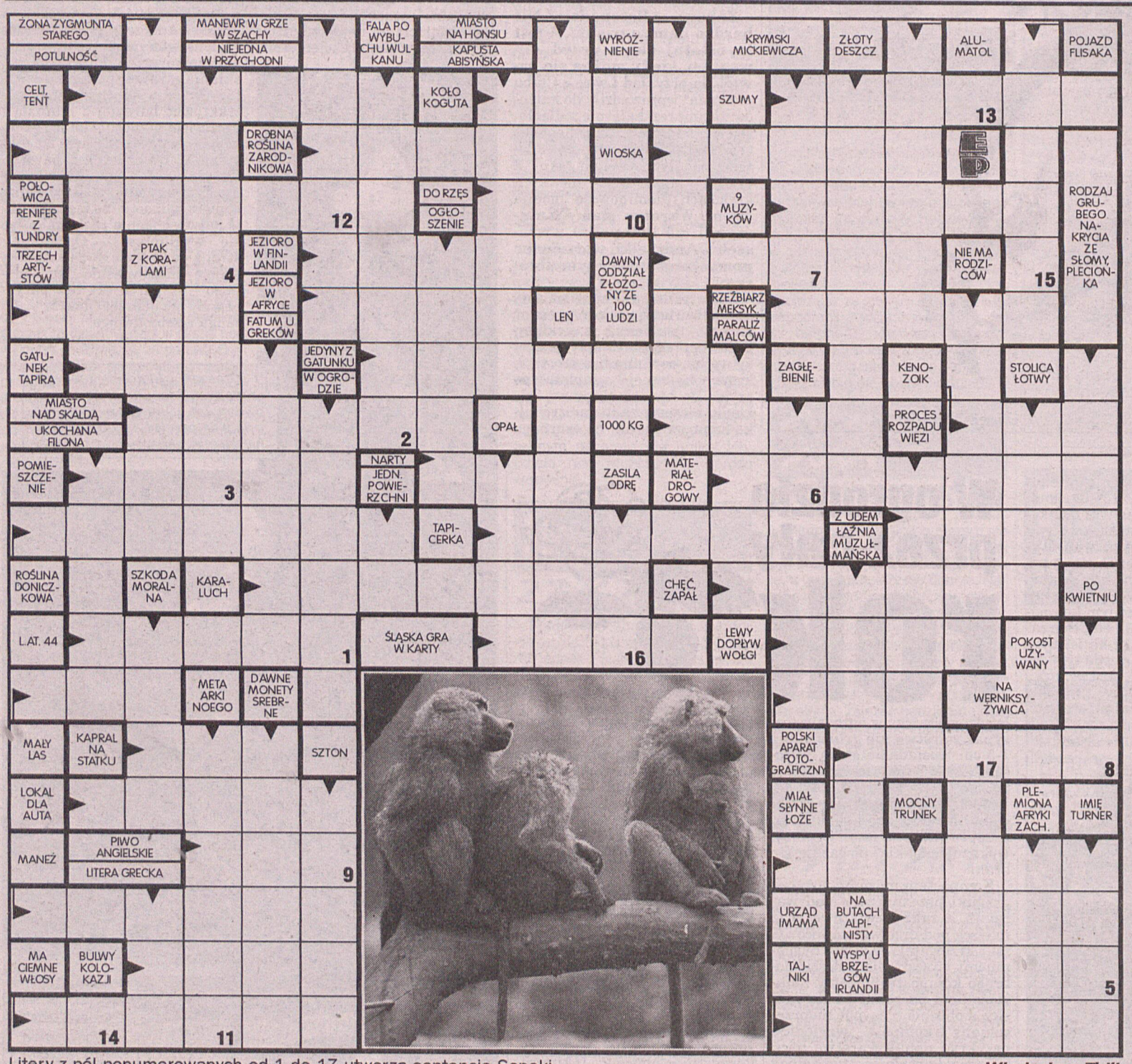

Litery z pól ponumerowanych od 1 do 17 utworzą sentencję Seneki.

Władysław Firlik

1	2	3	4	5	6	7	8	9	10	11	12	13	14	15	16	17

Do wygrania:

Nagroda niespodzianka

Rozwiązanie Panoramy z ub. tygodnia:

Bogaty je lody latem, a biedny swoje dostaje zimą

Za rozwiązanie Wielkiej Panoramy Experessu z 7 listopada br. przyznajemy nagrodę-niespodziankę p. **Zbigniewowi Wirzejewskiemu,** os. Piastowskie 115 m 38, 61-166 Poznań.

Nagrody odbierać można w poniedziałki, środy i piątki (w godz. 10-16) w Biurze Konkursów, ul. 3 Maja 46.



PRACA

AGENCJA "KOMANDOS" zatrudni w grupie konwojowo - interwencyjnej. Wiek 25 - 35 lat. Broń ostra. Prawo jazdy. Kontakt osobisty w godz. 9.00 - 11.00 Grunwaldzka 21. de2011

CHAŁUPNICTWO - 0-70071-195. dj1141

FIRMA budowlana zatrudni malarzy, praca stała. Tel. 833-19-14, od 18.00. de1992

PRACOWNIKÓW budowlanych do prac remontowych. 86-52-348 po 17.00. de2021

PRZYJMĘ murarzy fachowców (praca stała) - 8301-705 po 17. dj1208

ZAKŁAD Ciesielsko - Stolarski zatrudni pracowników. tel. 8301-729, 8150-395. dj1219

ZAKŁAD Odzieżowy zatrudni krawcowe (rencistki), 868-50-38. gy96529

ZAKŁAD fryzjerski przyjmie uczennice, 851-63-42 po 18.00. gy96729

ZATRUDNIĘ
magistra farmacji i techników farmacji
832-05-86
0601-577-202
de1993

ZATRUDNIĘ sprzedawczynię do sklepu z odzieżą dziecięcą, 0601-733-991, 851-72-04. gy96186

ZATRUDNIĘ sprzedawczynię do sklepu "Pomysł na prezent", 8777-202. gy97136

NAUKA

ANGLISTA 8789-811. gy93822

KURSY prawa jazdy tanio Rzeczypospolitej 17a 877-53-97. dj1218

KUPNO

ANTYKI gotówką, bezpłatna wycena, zamiana, Stary Rynek 52B wejście z Wodnej 852-48-59, 848-36-15 Bukowska 15. gy96439

SPRZEDAŻ

ABSOLUTNIE największy wybór fajerwerków - Poznań, 28 Czerwca 1956r/174 - 833-44-13. dj1104

ANTENA satelitarna - używana 861-94-52. de2031

ELEGANCKIE spodnie męskie. Duży wybór poleca producent. Promienista 6 (przy Grunwaldzkiej). Tel. 8675-669. gy94072

NAJLEPSZE grzejniki, piece c.o. 848-67-80. de1932

OPAŁ z dowozem - 814-52-55. dj1210

TANIE MEBLE HOLENDERSKIE



NOWE I UŻYWANE
UL. KRAUTHOFERA 18
(100m od Głogowskiej)
tel. kom. 0602-703-313
ex893

MASARNIA I UBOJNIA
Zaprasza wszystkich zainteresowanych do współpracy
U nas
Zdrowo! Tanio! Fachowo!
ex1225
Tarnowo Podgórne, ul. Poznańska 78
tel. 814-63-38, kom. 090 612 605

Dywany, wykładziny, chodniki
FABRYKI DYWANÓW
KOWARY
RATY!
Sklep „ASS" Poznań
ul. Matejki 39
tel. 8660-927
dj1173

PRODUKCJA, sprzedaż drutu ciągnionego oraz inne wyroby hutnicze. Tel. (0-61) 438-63-10. de1989

SKLEP odzież nowa, używana 8488-420. de2009

SOLARIA nowe, używane, płyty. Brzozowa 13. 0602-236-523, 8207-350 10.00-17.00. de1987

STOŁY bilardowe, raty. Tel. (0-61) 865-08-82. de1954

TELEFONY GSM, aktywacje. 090-681-977, (061)852-29-20. de1796

MOTORYZACYJNE

0601-74-75-91 auta do naprawy powypadkowe - kupię. de2019

0601-78-19-30 powypadkowe kupię. de2020

AUTO-GAZ 81-42-889. de1718

AUTOALARMY, immobilisery. Mickiewicza 30. 847-31-14. de1429

AUTOSZYBY (061)-841-14-64 Polna 40. de1963

FIAT Ducato 87r. tanio, Mercedesy 115 na części - tanio. 86-52-348. de2022

KUPIĘ Tarpana - Żuka, 867-80-15 po 17.00. gy96841

MAZDA 323, 1990. 0602-68-15-83. gy95494

MERCEDES C190, 1995, srebrny metalik, 0601-75-25-11. gy96224

NAPRAWA pomp benzynowych do samochodów z wtryskiem. Poznań, Gostyńska 3, 830-57-56. de1319

OPEL Omega 2,3 D 1987 rok produkcji. Sprowadzony w całości. Tel. 425-19-09. gd52

RENAULT Megane Scenic 1.6RT, 1997 rok, 52.000 zł got/ leasing 0601-75-33-85, 8768-595. de1994

TOYOTA Starlet 1,0 12V, 84/85r, stan bdb, serwisowany, Poznań tel. 29-16-568. de2029

VW LT 35, 1980r., tel. 8-752-841. de1999

WYPOŻYCZALNIA samochodów - polskie, zachodnie. 090612781, 24h. de1314

WYPOŻYCZALNIA aut - dostawcze. osobowe, polskie, zachodnie. Elektronic, Żurawia 13. 847-67-16. de1316

WYPOŻYCZALNIA samochodów - lawety. 8131-716. gy95052

NIERUCHOMOŚCI

BON "WALOR" - kupno - sprzedaż - wynajem. Tel. 868-17-48, 868-23-63, fax. 868-23-79. de1827

LEKARSKIE

ALERGIE - 0-61/867-97-70. dj1186

CHCESZ schudnąć, przytyć? Zadzwoń! (061)82-17-222. de1747

DENTIS
CENTRUM PROTET.-STOMAT. LABORATORIUM DENTYSTYCZNE
ul. Grunwaldzka 33c
Tel. 856-81-09; 865-85-08
- LECZENIE ZACHOWAWCZE
- ORTODONCJA
- USUWANIE ZĘBÓW W NARKOZIE
- PROTEZY DENTYSTYCZNE
- PEŁEN ZAKRES
- EKSPRES-NAPRAWY
de1998

MASAŻ leczniczy 865-24-73. de1875

ZGUBY

ELEKTROINSTALACJE. 8235-536. sy6629

RÓŻNE

BLATY na wymiar. Głogowska 82. de1900

SIATKI 8-77-10-66. de1860

USŁUGI

0-601-702-125 TV Pogotowie oraz MONITORY. de1985

8-77-07-40 TvSerwis - Axion, Anitech, Curtis, Funai, Royal, Samsung, Siesta, Sony. de1983

820-56-88 Audiotvwideo, CD, kamery, naprawa. de1642

8485-517 video, telewizory, audio - naprawa. de1646

866-77-99 audio, video, telewizory - naprawa. de1648

866-77-99 audio, video, telewizory - naprawa. de1649

ANTENA - service, anteny TV i sat montaż, naprawa, Mickiewicza 30. 861-94-52. de2030

ANTENY. Rosiński. Tel. 847-31-14, 852-75-42. de1431

BOAZERIE - montaż, zapewniam materiał 817-88-30. de2024

CYKLINOWANIE, układanie, 847-00-62. gy96244

DRZWI ,,superharmonijkowe"! 866-23-15. de1369

DRZWI drewniane metalowe 87-98-083. de1853

ELEKTRYCZNE - 847-70-65. dj1188

FILIGRANOWA, Blondyneczka 82-02-732. gy96240

FORD Transit 1 tona 8307-876. gy96871

HARCHER Verticale, 867-02-37. gy95601

JUNKERSY 866-72-05. de1854

JUNKERSY wod-kan-gaz 865-04-30. de1855

JUNKERSY, pralki, piece. Tel. 84-11-813. de1813

KARCHER - szybkoschnący, 849-13-23. gy94357

KARCHER szybkoschnący, wykładziny, tapicerka. 8-515-877. de1968

KARCHER szybkoschnący, 86-85-406. gy95832

KARCHER szybkoschnący, 0-602-256-237. gy95833

KARCHER tanio, solidnie tel. 833-58-39. de1826

KARCHER, tanio. 8411-096. de2013

KARCHER. Czyszczenie dywanów, tapicerki. 833-18-65. de1279

LADY, lodówki, chłodnie, autoklimatyzacja - 847-42-18. de1218

LODÓWEK najtaniej 8652-083. gy91496

LODÓWKI - najtaniej, u klienta. 823-51-98. de1351

LODÓWKI 833-47-45. de1794

LODÓWKI, pralki, u klienta. 830-03-59. de1347

LODÓWKI, zamrażarki, u klienta. 878-08-60. de1349

MALARSKA 851-50-78. de2007

MALARSKIE, tel. 820-83-97. de1892

MALOWANIE, tapetowanie natryskowe: ściany, meble, samochody. Zlecenia nietypowe. Tel. 812-0999, 090-55-07-04. de1870

MIKROFALÓWKI, sprzęt AGD. Kurcewiczówny. 868-99-62. de1675

MYCIE okien, karcher, 8227-064. sy6510

NAGROBKI 847-46-84. gy93078

NAGROBKI 8534-717. gy93082

NAPRAWA maszyn do szycia (również przedwojenne) - dwuletnia gwarancja. Warsztat - Wierzbięcice 42 (tel. 8-333-110). de1447

NAPRAWA pralek - 8331296 - wszystkie, szybko. de1828

NAPRAWA pralek 8-307-037. de1979

PAN dla Pań, kom. 0-601-79-19-59. gy95154

PŁYTKARSTWO, 868-61-82. gy96723

PŁYTKI 8-33-01-16. de2001

POGOTOWIE TELEWIZYJNE 877-22-86, 0602-259-424. de2006

PRALEK, tanio. 830-03-59. Ekspresowo. de1461

PRALEK, tanio. 820-70-96. Ekspresowo. de1464

PRALKI - najtaniej u klienta 823-51-98. de1894

PRALKI, tel. 86-85-435. de1240

PRZEPROWADZKI 8626-756. gy94468

RADIO TRUCK
przewozy bagażowo-ciężarowe od 1 do 24 t, tel. **866-20-20**
Zadzwoń jak po TAXI
Ceny konkurencyjne
de1594

RENOWACJA mebli. Stare jak nowe. 868-55-39. de1731

SZKLARZ 8.00 - 16.00, 82-24-800. de1947

TELENAPRAWA 8205-289. de1909

USZCZELNIANIE 847-26-41. gy94573

VIDEOFILMOWANIE plus kopia gratis. 812-00-10, 0602-365-421. de1363

VIDEOFILMOWANIE 0-602-362-012. gy92994

ZŁOTA rączka - zrobi wszystko 86-19-818. de2012

TOWARZYSKIE

A. "ABC" -masaż 8305-910. gy91971

ABYM przyjechała - zadzwoń. 84-88-416. de1976

AGENCJA 832-35-03. de1887

AGENCJA Brzozowa 13 83-04-007. de1886

ALICJA 30-latka, również striptease, 0601-71-74-55. gy95194

ATRAKCYJNA 30-latka , dyskrecja, wyrozumiałość, prywatnie 879-66-83. dj1213

ATRAKCYJNE 32-latki sponsorują Panów, 853-66-21, 853-79-81. gy95711

ATRAKCYJNE 832-35-03. de1885

ATRAKCYJNE Panie wspomogą finansowo Panów, 877-21-52, 0601-77-69-33. gy95695

BRUNETKA z temperamentem - duży biust 847-41-30. de1579

BRUNETKA z temperamentem. 84-88-416. de1977

BZEZPRUDERIA 85-29-144. de1882

CASCAJA 24h. 830-59-19. de1913

CIEPŁA słoneczna czterdziestolatka 8474-130. de1577

CZARUJĄCE dziewczyny tel. 879-89-85. gy90034

DYSKRECJA 83-23-503. de1884

DYSKRETNIE 85-19-516 (zatrudnimy). dj1203

DZIEWCZYNY 85-255-20 (zatrudnimy). dj1202

DZIEWCZYNY tanio kom. 090-653-539. gy90038

DZIEWIĘTNASTOLATKI 820-49-03. de1996

GORĄCA dziewiętnastka 833-02-16. dj1216

IGRASZKI - 0602-346-336. dj1206

IMPULS 852-91-44. de1881

MIŁA, domowa atmosfera, atrakcyjne koleżanki prywatnie 833-02-16. dj1215

MISTRZYNI francuskiego 830-40-07. de1888

NAMIĘTNE i czarujące kom. 090-653-539. gy90042

NIGHT Club 24h. 830-59-19. de1914

OSIEMNASTOLATKA - striptease 0601-774-130. de1576

PANOWIE - 85-19-516. dj1198

PANOWIE 85-25-520. dj1200

PANOWIE 851-62-83. dj1199

PANOWIE dla Pań 8522-781. gy91610

PARADISE - 24h. Na miejscu i z dowozem. Mostowa 5A, 85-22-781. de1619

PEŁEN relaks 100 zł 868-17-42. de1883

PEŁEN relaks, sympatyczne, atrakcyjne, doświadczone panie zaproszą prywatnie 879-66-83. dj1214

PHILADELPHIA Club Open 24h Poznań u. Wybieg 27 tel. 879-89-85. gy90023

POKOJE na godziny tel. 879-89-85. gy90028

PROFESJONALISTKI tel. 879-89-85. gy90031

PRZYJEDZIEMY 8516-283 (zatrudnimy). dj1201

RÓŻA 833-73-67. gy94382

SAMANTA 879-57-00. gy92721

TRZY dziewczyny zaproszą prywatnie. 87-90-905. de1907

VANESSA 84-88-416. de1978

ZDECYDOWANA 833-02-16. dj1217

ŻALUZJE

ROLETY materiałowe. Ceny producenta. 8-76-97-66. de1386

ŻALUX - żaluzje pionowe, poziome, 841-00-00. gy96102

ŻALUZJE - Producent 866-07-61. gy93156

ŻALUZJE - verticale, poziome, rolety. Montaż, naprawa, profesjonalne czyszczenie verticali. Tel/fax 866-33-91. de1791

ŻALUZJE 817-17-99. gy96483

ŻALUZJE 866-69-35. gy96480

ŻALUZJE, atrakcyjne ceny, 852-44-32. gy96222

ŻALUZJE, rolety, producent, 841-11-25. gy96098

BIZNES

POŻYCZKA atrakcyjna - tel. 822-48-74. de1208

POŻYCZKA natychmiastowa 8657-540, 8658-963. de1340

SPRAWDZANIE wiarygodności - wywiad, dochodzenie należności - tel. kom. 0-602-67-10-14. dj1181

WSPÓLNIKA z gotówką do wykończenia baru piwnego i dalszej działalności, ewentualnie odstąpię lokal. 86-52-348. de2023

HURTOWNIE

REGAŁY
WYPOSAŻENIE MAGAZYNÓW I SKLEPÓW



IGMag spółka z o.o.
POZNAN, ul. Estkowskiego 6
(narożnik Szyperskiej)
tel. 8515-975
de1967

USŁUGI PRAWNE

BIURO Rachunkowe (marketing i zarządzanie) F.B.A. "POLONIA" - pełna obsługa - prowadzenie ksiąg przychodów i rozchodów, sprawozdań, deklaracji PIT, VAT tel. 817-43-36, pn-pt (9.00-15.00). de1997

KANCELARIA RADCOWSKA: porady, prawo lokalowe, pracy, cywilne, dochodzenie należności - Poznań, Taczaka 14, 853-79-29. de1911

TURYSTYKA

SYLWESTER dj1159
- **W GÓRACH koszt od: 278 zł - 7 dni z wyż.**
- **W PRADZE wycieczka 30.12-02.01. koszt od 398 zł**

Wczasy świąteczne
Biuro Podróży **„SKIPPER"**
Poznań, Głogowska 95,
tel./fax (061) 866-70-70

INDECO®- CENTRUM
drzwi przesuwane
szafy wnękowe
w 4 000 kolorów!
aranżacja wnętrz, okna i drzwi z PCV
doskonałe wykładziny dywanowe
wykorzystaj odpis od podatku!
prowadzimy sprzedaż ratalną!
nie zwlekaj z zamówieniem!
salon sprzedaży:
Pń, ul. Libelta 26 (0-61) 85 19 707
róg Al. Niepodległości
punkty przyjmowania zleceń:
Poznań,ul.Rocha 11, (0-61) 87 82 648
Poznań,Pl. Wiosny Ludów - pawilon 21
Poznań, ul.Obornicka 286, (0-90) 613 518
Poznań, ul.Słupska 45, (0-61) 84 76 973
Śrem, pasaż Marco Polo E-5, (0-61) 28 38 785
www.dialcom.com.pl/indeco-centrum
ex1276



ex1302

Luxdom®
SPRZEDAŻ RATALNA
- WYKŁADZINY
- DYWANY
- CHODNIKI
- NARZUTY FUTRZANE
- MATY ŁAZIENKOWE
- OBSZYWANIE WYKŁADZIN
P-ń ul. SŁOWIAŃSKA 38F tel. 8250 197
Pełen asortyment fabryki dywanów KOWARY
ri572

TVP 1

6.00 Kawa czy herbata? -
8.05 Miasteczko na granicy - serial
8.30 Wiadomości
8.45 Mama i ja
9.00 Rządy dzieci, czyli pajdokracja
9.30 Papierowy teatrzyk
9.45 Dzieci dzieciom
9.55 Gimnastyka oczu
10.00 Kontratak 42/44 - serial
10.50 Stawka większa niż szycie
11.10 Zanim powiesz rozwód
11.20 Grajmy w szachy
11.30 Magazyn Notowań
12.00 Wiadomości
12.10 Agrobiznes
12.20 Szkoły za oceanem
12.35 Oświatowe informacje
12.50 Wiedzieć, znaczy żyć (9)
12.55 Drogą, dróżką, ścieżynką
13.10 Co orzeknie sąd
13.25 Jak znaleźć dobrą pracę?
13.35 Ja i moje życie
13.50 Polska znana i mniej znana
14.05 Pogotowie twórczości
14.30 Wiadomości
14.40 Nasza klasa

GODZ. 15.00

15.05 Byle do dzwonka 8/50 - serial prod. USA
15.35 Ja - czyli kim jestem - program dla młodzieży
16.00 Sport i zabawa
16.15 Moda na sukces (491)

W przypływie żalu Brooke mówi Thorne'owi że to jego matka ponosi winę za to, iż Ridge postanowił ożenić się z Caroline.

16.40 Bezpieczniej
17.00 Teleexpress
17.25 Jaka to melodia? - quiz
17.50 Tata, a Marcin powiedział...
18.05 Randka w ciemno
18.50 Flesz-Wiadomości
19.00 Wieczorynka: Smerfy
19.30 Wiadomości

GODZ. 20.00

20.10 Drugi świat - film fab. prod. angielskiej

Bob Jones, młody lingwista, wielbiciel rosyjskiej literatury jest zatrudniony w jednej z sekcji centrum nasłuchowego, podlegającego brytyjskim służbom wywiadowczym. Romansuje ze swoją koleżanką z biura...

22.00 MdM
22.40 W centrum uwagi
23.00 Wiadomości
23.10 Nocne rozmowy
0.25 Krew z grobowca mumii - horror prod. angielskiej
1.55 Klan (25) -(powt.)
2.20 Zakończenie programu

TVP 2

7.00 Optimus -sport telegram
7.05 Dziennik krajowy
7.25 Polaków portret własny
7.50 Akademia zdrowia Dwójki program sportowo - rekreacyjny
8.00 Programy lokalne
8.30 Kocham Lucy 3/13 - serial komediowy prod. USA

Lucy dochodzi do wniosku, że Ricky przestał ją kochać. Postanawia więc poradzić się Ethel, jak odzyskać uczucia męża. Początkowo idzie całkiem nieźle.

9.00 Transmisja obrad Sejmu
ok. 13.00 Panorama

GODZ. 15.00

15.00 Powitanie
15.05 Teatr dla Dzieci: Nieposłuszna mama
16.00 Panorama
16.10 Animals
16.35 Szalone liczby
17.05 Cosby (9) - serial kom. prod. USA

Kuzyn Hiltona, Earl musi poddać się skomplikowanej operacji. Nie chce jednak martwić swej żony. Idzie do szpitala w tajemnicy przed nią.

17.30 Programy lokalne
18.00 Panorama
18.10 Programy lokalne
18.35 Magia liter - teleturniej
19.05 KOC
19.35 Ale heca!

GODZ. 20.00

20.00 Śpiewający telefon Dwójki
20.35 A teraz Susa - serial prod. USA

Bohaterką nowego serialu komediowego jest grana przez atrakcyjną Brooke Shields, dziennikarka Susan, która pracuje w poczytnym magazynie w San Francisco.

21.00 Stulecie zwykłych ludzi (8) - Rok 1929 - wielki kryzys
22.00 Panorama
22.30 Optimus - sport telegram
22.45 Czarowny kwiecień - film fab. prod. ang.
0.25 Kazik na żywo (2) - w wersji stereo dla widzów Warszawy i okolic
1.10 Zakończenie programu

POLSAT

6.00 Poranek z Polsatem
7.45 Polityczne graffiti
7.55 Poranne informacje
8.00 Gdzie się podziała Carmen Santiego?, odc. 8 - serial animowany dla dzieci
8.30 Renegat, odc. 26 - serial sensacyjny
9.30 Żar młodości, odc. 319 - serial obyczajowy
10.30 Nieustraszony, odc. 46 - serial sensacyjny
11.30 F/X, odc. 12 - serial akcji
12.30 Dziewięciu wspaniałych
13.00 Rykowisko - program rozrywkowy
13.30 Na topie
14.00 Sztuka informacji
14.30 Parada par: gra - zabawa

GODZ. 15.00

15.00 Batman, odc. 36
15.20 Bractwo Białego Orła
15.30 Nie tylko dla dam - program Kariny Szafrańskiej
16.00 Informacje
16.15 Kalambury - program rozrywkowy
16.45 Drużyna „A", odc. 36 - serial sensacyjny
17.45 Karolina w mieście 2, odc. 22 - serial komediowy
18.15 Świat według Bundych, odc. 236 - serial
18.45 Informacje
19.00 Renegat, odc. 27/44 - serial USA
ok. g. 19.25 Prognoza pogody

GODZ. 20.00

19.55 Strażnik Teksasu 4, ok. g. 20.50 Losowanie LOTTO
21.00 Nikita, odc. 11/13 - serial sensacyjny USA
21.55 Człowiek, którego nie ma, odc. 12/26 - serial
22.55 Wyniki LOTTO
23.00 Informacje
23.20 Polityczne graffiti
23.30 Biznes Tydzień
23.45 Czarne żniwo - film
2.00 Przytul mnie - magazyn muzyczny
3.00 DJ'S Club - program muzyczny
3.30 Dance JUMP - program muzyczny
4.00 Pożegnanie

PTV

8.00 Na oku - magazyn
8.15 Teleskop
8.35 Pogarda - serial
9.15 Reportaż z regionu
9.35 Jak znaleźć
9.45 Były sobie Ameryki

Maestro opowiada o życiu plemion, które osiedliły się między Górami Skalistymi a Sierra Nevada. Północno-zachodnie wybrzeże stało się dla nich istnym rajem na ziemi. Jedzenia było pod dostatkiem.

10.15 Złote rączki - serial
10.40 Teatr jak życie
11.00 TV Polonia

GODZ. 15.00

16.05 Huckleberry Finn i przyjaciele - serial

Zmęczony, przemoknięty, głodny i zrozpaczony Huck trafia do rezydencji rodziny Grangerford, gdzie poznaje piękną, młodą kobietę, która okazuje mu współczucie.

16.30 Skarby Ermitażu
17.10 Piątka
17.15 Teleskop
17.20 Gość programu
17.30 Afisz
18.00 Panorama
18.10 Teleskop
18.30 Pogarda - serial
19.20 Teleskop
19.30 Rockowe rewolucje

GODZ. 20.00

20.00 Od startu do chwały - serial obycz.
20.55 Hare Kriszna - ucieczka czy poszukiwanie? - film dok.

Historia ruchu Hare Krishna, od jego początków w latach 60. do współczesności.

21.45 Z planu filmowego
22.00 Serce Klarity - serial prod. wenezuelskiej
22.30 Teleskop
22.45 Zdaniem prasy
22.50 Wieczór filmowy
23.05 Twórcy o sobie
23.45 Woda - komedia prod. USA
1.25 Zakończenie programu

tvn

CIĘŻKO RANNE PANTOFLE - magazyn poranny
8.00 Filmy animowane dla dzieci
MIĘDZY KUCHNIĄ A SALONEM
9.15 Pacific Drive (34) - serial obyczajowy
9.50 Twoje pieniądze
10.00 Telesklep
10.15 Anna (34) - telenowela
11.15 Poczta Pani Edyty
11.30 Maraton uśmiechu
12.00 TVN fakty - informacje
NIC STRACONEGO:
12.05 Krok w krok - program rozrywkowy Briana Scotta
12.30 Maria (219) - telenowela
13.15 Słodka zemsta (126) - telenowela
14.00 Odkrywcy - cykl filmów dokumentalnych
14.30 Twój Problem Nasza Głowa

GODZ. 15.00

15.15 California Dreams (9) - serial dla młodzieży, USA
15.45 USA High (35) - serial
16.15 Szkoła Złamanych Serc (35) - serial dla młodzieży,
16.45 TVN fakty - informacje
17.00 600 Sekund Życia
17.10 Beverly Hills 90210 (30)

Koniec lata. Wszyscy wracają do szkoły, gdzie czekają nowe klasy, nowi nauczyciele, a nawet nowi przyjaciele.

18.00 Bajer w Bel-Air (16) - serial komediowy, USA
18.30 TVN fakty regionalne - informacje
18.45 Pogodowa ruletka
19.00 Dobra cena - teleturniej,
19.30 TVN fakty - informacje

GODZ. 20.00

20.00 Portret zabójcy (7) - serial sensacyjny, USA

Kolejne kobiety znikają bez śladu, podczas gdy Sam i Bailey starają się wygrać wyścig z czasem i odnaleźć porywacza.

21.00 Naturalna śmierć - film sensacyjny, USA
23.00 TVN Fakty - informacje
23.05 Kropka nad i
23.30 TVN Fakty Regionalne
23.45 Mike Hammer (7) - serial kryminalny, USA
0.45 Noc, Patefon i Telefon - program na żywo
1.25 NBA - transmisja na żywo meczu Washington Wizards z New York Knicks

WAK

7.30 Muzyka na dzień dobry
7.55 Kot w butach - bajka
8.30 Program lokalny
9.00 Namiętność - serial obycz.
10.00 Port lotniczy - serial krym.
11.00 Wielka saga zwierząt
11.30 Kolejowe przygody wzdłuż Europy - serial krajoznawczy
12.00 Po prostu piękne... - relacja z pokazu mody futer i ekskluzywnej biżuterii
12.25 Dusty - serial familijny
12.55 Pełem odlot - program rozrywkowy
13.30 Z planu filmowego - Speed
13.50 Wiadomości sportowe
14.00 Program lokalny
14.30 Bajki polskie

GODZ. 15.00

15.00 Śpiewaj razem z nami!
15.15 Namiętność - serial prod.
16.15 Tajemnice natury - film przyrodn.
16.30 Program lokalny
17.00 40-latek - serial komediowy
17.50 Codziennik!
18.00 Poznański Magazyn Filmowy
18.30 Uroczysty koncert muzyki country
19.00 Nowa Fala 74,5 - serial obycz.

GODZ. 20.00

20.00 Codziennik
20.05 Niebezpieczne kobiety - serial obycz. prod. australijskiej
21.00 Gwiazdy X Muzy - Marek Kondrat
22.00 Program lokalny
22.30 Wiadomości sportowe
22.40 Moto-Giełda - magazyn motoryzacyjny
23.10 Gniew - film sensacyjny prod. USA

Zaadoptowany w dzieciństwie przez rodzinę bogatych azjatyckich kupców Jack Dameron jest teraz doskonale zapowiadającym się dziedzicem rodzinnej fortuny.

0.40 Jutro w programie

RELAKS W KAPCIACH



Książka na sobotę

Witalij Szentalinski „Tajemnice Łubianki" Z „archiwów literackich" KGB, cz. II

Spółdzielnia Wydawnicza „Czytelnik", Warszawa

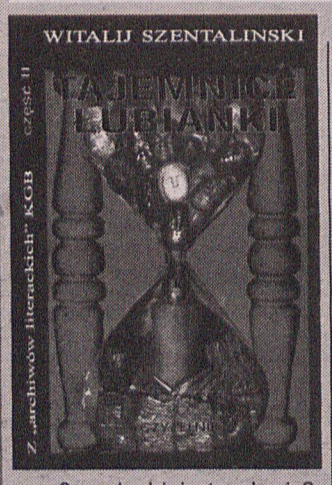

„- O co chodzi, jestem Lenin?
- Pal cię diabli, żeś Lewin, bo ja jestem Koszelkow, w nocy pan miasta."

Taki dialog mógł się toczyć pomiędzy dwoma zbrodniarzami w Wigilię 1918 roku. Ten pierwszy zapoczątkował zbrodnie na skalę masową, drugi był największym w Moskwie złodziejem. Ich spotkanie o mało co nie zmieniło przyszłych losów Rosji i zapewne całego świata.

Leninowi udało się jednak po raz kolejny wyjść cało z opresji i wywinąć się kuli z wycelowanego już w niego pistoletu. Koszelkow, gdy zorientował się kogo wypuścił, starał się ten błąd naprawić, niestety bezskutecznie. Zginął w następnym roku w wyniku obławy zarządzonej przez WCzK-a. Wcześniej wiele razy udało mu się ośmieszyć sławetną sowiecką policję bezpieczeństwa.

Dlaczego ta historia znalazła się w książce poświęconej tajnym archiwom Łubianki, zawierających nieznane do tej pory dokumenty o rosyjskich pisarzach? Ano dlatego, iż dwaj wielcy rosyjskiej literatury - Izaak Babel i Michał Bułhakow - zetknęli się z zapiskami śledczych prowadzących sprawę napadu na Lenina. Mieli je opracować literacko i opublikować - pracę swoją wykonali, jednak materiały te nigdy nie ujrzały światła dziennego - utonęły w bezmiarze policyjnego archiwum.

W kolejnych częściach książki Szentaliński w pasjonujący sposób opisuje losy m.in. Mariny Cwietajewej, Andrieja Bielego, Andrieja Płatonowa, Michała Szołochowa, Michała Bułhakowa. Wszyscy oni byli represjonowani przez komunistów. Ich losy opowiedziane zostały na podstawie nigdy do tej pory nie publikowanych dokumentów z archiwów KGB. (top)

Nigel Hawkes „Konstrukcje. Cuda stworzone przez człowieka"

Wydawnictwo Arkady, Warszawa

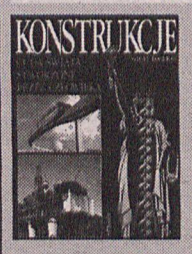

W przepięknie wydanej książce Hawkesa znaleźć można nieprawdopodobną wręcz ilość ciekawostek i szczegółów dotyczących najwspanialszych dzieł człowieka. Wbrew nieco nazbyt technicznie brzmiącemu tytułowi, autor nawet skomplikowane informacje z zakresu wiedzy inżynieryjnej, prezentuje w sposób możliwie najbardziej przystępny dla każdego czytelnika.

Począwszy od opisu obelisków powstałych w starożytnym Egipcie, poprzez przedziwną chińską armię z terakoty, po tak zadziwiające pomniki, jak Statua Wolności czy Pomnik Zwycięstwa w Wołgogradzie, poznajemy przedmioty, które służą tylko temu, co przedstawiają.

W innej części książki autor zapoznaje czytelników z najwspanialszymi dziełami architektury, począwszy od najdawniejszych czasów do dzisiaj. Poprzez opisy konstrukcji inżynierii budowlanej, jak kanały Sueski czy Panamski, kolej transsyberyjską czy tunele przebiegające pod Alpami, Hawkes wiedzie nas do zaznajomienia się z dziełami związanymi z astronomią.

„Konstrukcje..." to książka wspaniale zaprojektowana i zilustrowana: każdy obiekt przedstawiony jest przy pomocy kolorowych zdjęć oraz mapek sytuujących jego położenie. Czyta się ją z nieustającym zainteresowaniem i ogląda z ogromną przyjemnością. (opt)

Richard C. Raack „Polska i Europa w planach Stalina"

Wydawnictwo „Książka i Wiedza" Warszawa



Dopiero niedawno zostały częściowo otwarte archiwa radzieckie, a już zmienia się obraz historii ostatnich kilkudziesięciu lat. Z takim niespotykanym do tej pory spojrzeniem na politykę Stalina mamy do czynienia w książce profesora Raacka.

Autor na podstawie tych właśnie materiałów udowadnia, że Stalin cały czas próbował wcielić w życie ideę zawładnięcia Europą. Liczył na wyniszczenie w czasie wojny Niemiec i państw alianckich, aby później, na zgliszczach, ogłosić swoje panowanie. Służył temu pakt z Hitlerem, a potem przewrotna polityka wobec Churchila i Roosevelta. Ci ostatni nie rozumiejąc lub nie chcąc rozumieć takiej taktyki, wręcz mu pomagali.

O tych zdarzeniach do tej pory nawet na Zachodzie mówiono mało i niechętnie, dopiero teraz nastał czas, w którym mogą opaść kolejne zasłony, ciągle jeszcze zakrywające wydarzenia ostatnich kilkudziesięciu lat. Przyczynia się do tego niewątpliwie książka Richarda C. Raacka. (tp)

Tom Clancy „Patrioci"

Wydawnictwo Adamski i Bieliński Warszawa

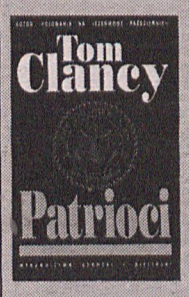

Ta książka to wznowienie pierwszej powieści z cyklu dziejów Jack`a Ryan`a. Na jej pierwszych stronach jest on jeszcze historykiem, który w najczarniejszych snach nie przypuszcza, że już za chwilę zostanie wciągnięty w najbardziej brutalną walkę z terrorystami i świat tajnych operacji CIA. Wszystko zaczyna się od nieudanego zamachu na księcia i księżną Walii w Londynie. Udaremnia go właśnie Ryan. Zamachowcy nie mogą mu tego wybaczyć, rozpoczyna się więc walka na śmierć i życie.

Powieść ta jest już zapewne znana sporemu gronu czytelników, a także kinomanom, bowiem została przeniesiona na ekran. Wydawnictwo A i B wznawia ją przygotowując się do wydania najnowszej części przygód Ryana pt. „Dekret", co ma nastąpić jeszcze w tym roku. (pt)

Egon Naganowski „Telemach w labiryncie świata. O twórczości Jamesa Joyce'a"

Dom Wydawniczy Rebis

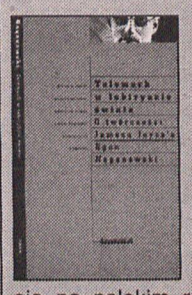

W serii „Konstelacje" ukazało się wznowienie (uaktualnione i poprawione) jedynego tak obszernego studium o życiu Jamesa Joyce'a, jakie dotąd ukazało się na polskim rynku wydawniczym.

James Joyce jest jednym z najwybitniejszych i najbardziej kontrowersyjnych pisarzy naszego wieku. Zdecydował się opuścić swój kraj, by znaleźć duchowego ojca, poszukać swojego miejsca na ziemi, bezpiecznej przystani.

Autorowi „Telemacha w labiryncie świata" udało się nie tylko przeprowadzić czytelnika przez zawiłości życia Joyce'a, ale także zaprezentować pisarza na tle cywilizacji XX wieku. (elka)

CANAL+

7.00 Przyjaciele III - serial komediowy (odc. 13)
7.30 Diabelski Młyn - filmy animowane
8.00 Chłopcy z Mediolanu - film dokumentalny (K)
8.50 Hamsun - duński dramat biograficzny, (K)
11.25 Osiedle Radiant City - film obyczajowy, (K)

Brooklyn, lata 50. Przeciętna gospodyni domowa marzy o ucieczce ze świata, w którym się znalazła.

12.55 Gdyby ktoś wiedział - film sensacyjny, (K)
14.25 Książę Atlantydy - serial animowany (odc. 4)
14.50 Buty kowbojskie - film dokumentalny (K)

GODZ. 15.00

15.55 Rangun - thriller (K)

Amerykańska lekarka po dramatycznych doświadczeniach przyjeżdża do stolicy Birmy. Czy potrafi zapomnieć?

17.35 Rupert V - serial dla dzieci (odc. 13) (K)
OKNO OTWARTE NA GAPĘ
18.00 Diabelski Młyn - filmy animowane dla dzieci
18.25 Cyberia - zapowiada Cleo
18.30 Łapu Capu - chochliki telewizyjne
18.35 Przyjaciele III - serial komediowy (odc. 14)
19.00 Nie Przegap
19.10 Aktualności Filmowe
19.35 Świat według Dave'a - serial komediowy (odc. 45)

GODZ. 20.00

20.00 Dziewczyna gangstera - amerykańska komedia sensacyjna, (K)
21.40 Hakerzy - amerykański film przygodowy, (K)
23.25 Duckman - animacja dla dorosłych
23.50 Nadja - horror amerykański, (K)
1.20 Doktor Bliss - angielski film sensacyjny, (K)
2.35 Naznaczona - dramat amerykański, (K)
4.05 Sędzia kalosz - komedia amerykańska, (K)
5.30 Ponętna siostra Lucypera - komedia amerykańska, (K)

RTL 7

7.00 RTL 7 zaprasza
7.45 Siódemka dzieciakom: Tajemnicze złote miasta, Ptaszek Firgolaszek, Kacper - seriale animowane
9.00 Sunset Beach - serial obyczajowy
9.45 Prawdziwa miłość - komedia, USA
11.30 Zróbmy sobie dobrze - serial komediowy
11.55 Wyprawy z National Geographic
12.45 Teleshopping
13.20 Muzyka w RTL 7
13.55 Teleshopping
14.20 Klan McGregorów - serial obyczajowy

GODZ. 15.00

15.10 Słodka dolina - serial dla młodzieży
15.35 Siódemka dzieciakom: Ptaszek Firgolaszek, Kacper - seriale animowane
16.25 Święty - serial sensacyjny
17.15 Słodka dolina - serial dla młodzieży
17.35 Zróbmy sobie dobrze - serial komediowy
18.00 Sunset Beach - serial obyczajowy
18.45 Prognoza pogody
18.50 7 minut - wydarzenia dnia
19.00 Klan McGregorów - serial obyczajowy
19.50 Prognoza pogody

GODZ. 20.00

19.55 Orzeł wylądował - film wojenny, W. Brytania

Adaptacja znanej powieści sensacyjnej Jacka Higginsa o brawurowej akcji niemieckich komandosów, którzy potajemnie lądują w małym angielskim miasteczku z zamiarem porwania Winstona Churchilla. Gwiazdorska obsada aktorska.

22.15 7 minut - wydarzenia dnia
22.25 Barton Fink - film obyczajowy, USA
0.35 Czynnik PSI - serial SF
1.25 Taniec wojenny - komedia muzyczna, USA/Włochy

TV POLONIA

7.00 Gimnastyka
7.10 Podwieczorek - program rozrywkowy (powt.)
8.10 Spojrzenia na Polskę - program publicystyczny (powt.)
8.30 Wiadomości
8.45 Teledyski na życzenie (powt.)
8.55 Prognoza pogody
9.00 Wielka historia małych miast: Bobowa
9.30 Dom na głowie odc. 7 - serial dla młodych widzów
10.00 Królowa Bona odc. 2 - serial historyczny (powt.)
10.55 Uczmy się polskiego (12) -
11.30 Muzyka łagodzi obyczaje -
12.00 Wiadomości
12.15 Modrzejewska odc. 2 - Peregrynacje - serial (powt.)
13.35 Orfeusz w piekle XX wieku -
14.10 Credo - magazyn (powt.)
14.40 Przegląd prasy polonijnej

GODZ. 15.00

15.00 Panorama
15.20 Omówienie programu dnia
15.30 Gościniec - magazyn
16.00 Teledyski na życzenie
16.10 Hity satelity - propozycje programowe TV Polonia
16.30 Wielka historia małych miast: Bobowa (powt.)
17.00 Teleexpress
17.15 Ala i As - program dla najmłodszych
17.30 Mazi w Gondolandii (12) - lekcja języka polskiego dla dzieci
17.35 Tata, a Marcin powiedział...
17.45 Tak jak w kinie - program
18.15 Bar Atlantic odc. 12 - Nocni goście - serial TVP
18.45 Telewizyjne Wiadomości Literackie
19.15 Pałer - program muzyczny
19.40 Dobranocka:

GODZ. 20.00

20.00 Wiadomości
20.30 Modrzejewska odc. 3 - Czerniowce
21.45 Dyrygent - portret Grzegorza Nowaka - film dokumentalny
22.30 Panorama
23.00 Dżem - List do R. (3) - koncert
24.00 Porozmawiajmy... - program Blanki Miecińskiej
0.50 Bajka o trzech smokach - film animowany dla dzieci (powt.)
1.00 Wiadomości (powt.)

Polsat 2

7.00 Cosmix - magazyn muzyki pop & dance
7.30 Domek na prerii, odc. 146 -
8.30 Tajemnice piasków, odc. 146 - serial animowany dla dzieci
9.00 Skrzaty z wyspy Li, odc. 11 - serial anim. dla dzieci
9.30 Czarodziejka z Księżyca, odc. 14 - serial animowany
10.00 Power Rangers, odc. 103 - serial dla młodzieży
10.30 Antonella, odc. 164 - argentyńska telenowela
11.30 Dynastia, odc. 49 - amerykański serial obyczajowy
12.30 Halogra!my
13.30 Idź na całość - telezabawa
14.30 Dżana Music - magazyn muzyki dance

GODZ. 15.00

15.30 Soundtrack - program o muzyce filmowej
16.00 Domek na prerii, odc. 147 - serial obyczajowy
17.00 Tajemnice piasków, odc. 147 - telenowela
17.30 Tajemniczy ogród, odc. 24 - serial animowany dla dzieci
18.00 Czarodziejka z Księżyca, odc. 15 - serial animowany dla dzieci
18.30 Power Rangers, odc. 104 - serial dla młodzieży
19.00 Program informacyjny - CNN News
19.25 GRA!MY News
19.30 Piramida - telezabawa

GODZ. 20.00

20.00 Antonella, odc. 165 - argentyńska telenowela
21.00 Dynastia, odc. 50 - serial obyczajowy
22.00 HALOGRA!MY
23.00 Dżana Top-lista muzyki dance
23.30 Przytul Mnie - nocny program muzyczny
0.30 Playboy
1.00 Inforamacje
1.10 Pożegnanie

EUROSPORT

8.30 Żeglarstwo- magazyn
9.00 Motors
10.00 Piłka nożna - eliminacje do Mistrzostw Świata
12.00 Narciarstwo alpejskie - Puchar Świata - slalom gigant kobiet
13.00 Międzynarodowy magazyn sportów moto
14.00 Tractor Pulling
15.00 Piłka nożna
17.00 Narciarstwo alpejskie - Puchar Świata, slalom gigant kobiet
18.00 Narciarstwo alpejskie - PŚ
19.00 Jeździectwo - Puchar Świata
21.00 Narciarstwo alpejskie - PŚ,
21.30 Tractor Pulling
22.30 Samochody ciężarowe
23.30 Boks walka o ME w wadze ciężkiej
0.30 Sumo: Turniej Basho

1 POLONIA

5.30 TV Top Shop
9.30 Helena i chłopcy - serial
10.00 Namiętność - telenowela
11.00 TV Top Shop
13.30 Celeste - telenowela
14.30 Reportaż z planu
15.00 TV Top Shop
17.00 Filmy animowane
18.00 Namiętności - telenowela
19.00 Pełnym gazem - magazyn motoryzacyjny
19.30 Espace
20.00 Helena i chłopcy - serial
20.30 Celeste
21.30 Bliżej filmu
22.00 Nie tylko na weekend
22.30 Grobowe obrazki - nowele grozy prod. USA
0.00 TV Top Shop

DSF

14.00 Hokej na lodzie - Liga Niemiec
15.15 Auf Schalke
16.00 Sport na świecie
17.00 Hattrick!
17.30 Futbol amerykański
18.00 Superkibic
18.45 Koszykówka - Liga NBA
19.45 Formuła 1
20.15 Motorvision
21.15 Magazyn olimpijski
21.45 Hattrick!
22.30 Futbol amerykański
23.00 Boks

HBO

10.10 Zbożny przekręt - komedia, USA
11.40 Bezpieczne przejście - dramat obyczajowy, USA
13.15 Jack i Sara - obyczajowy, USA
15.05 Władcy marionetek - science-fiction, USA
16.55 Nixon - dramat, USA
20.00 Skandal: Człowiek, który był bogiem - dokumentalny, W. Brytania
21.25 Bastion cz. 3 - Zdrada - thriller, W. Brytania
23.30 Czysta gra - sensacyjny, USA

Debiut aktorski supermodelki Cindy Crawford. Dzielna pani adwokat wpada na trop szpiegów z dawnego KGB. Przed złymi Rosjanami będzie jej bronił sam William Baldwin.

1.00 Tyson - dramat, USA
2.50 Głęboki sen - dokumentalny, W. Brytania

Redakcja nie odpowiada za zmiany w programie wprowadzone w ostatniej chwili

RELAKS W KAPCIACH



Video

Ostry dyżur serial

Warner Home Video



,,Ostry dyżur'' jest obecnie najpopularniejszym serialem telewizyjnym na świecie. W tym roku zdobył aż 22 nominacje do Emmy Awards 1997. Dzięki niemu gwiazdą nr 1 stał się przystojny George Clooney.

Sukces gwarantuje przede wszystkim znakomity scenariusz napisany przez mistrza budowania emocji - Micheala Crichtona (,,Park jurajski'', ,,Kongo'', ,,W sieci''), a wartkiej akcji i mnóstwa ciekawych historii do opowiedzania mu nie zabraknie, bo przecież ostry dyżur w szpitalu trwa przez cały czas.

Od kilku tygodni mamy możliwość oglądania tego serialu w telewizji Polsat, ale Warner Home Video postanowiło pomóc niecierpliwym wydając kolejne filmy na kasetach video. Tym sposobem można gościć bohaterów serialu częściej u siebie w domu i nieco szybciej poznawać ich przygody.

Reżyseria: Rod Holcamb. Wyst.: George Clooney, Anthony Edwards. (elka)

Toyland: W świecie zabawek kino familijne

Warner Home Video

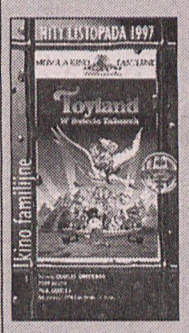

Na dzień przed Bożym Narodzeniem fabryka zabawek Toyland otrzymała największe zamówienie w swojej historii.

Niestety, nie wszystko może udać się od razu. Przebiegły diabełek Barnaba, który nie wierzy w magiczne umiejętności zabawek - obmyśla zamknięcie fabryki i zespucie wszystkim Świąt. Los spoczywa w ręku mieszkańców Toyland młodego Jacka i jego siostry Jill, Krawca Toma, Owcy Marysi i innych przyjaciół, którzy muszą zjednoczyć siły, by pokonać Barnabę. (elka)

Muzyka

Janet ,,The Velvet Rope''

Pomaton EMI



To - jak mówi sama artystka - najbardziej osobisty i instrumentalny album, jaki kiedykolwiek nagrała. I coś w tym faktycznie jest. Imponująca gama styli i nastrojów muzycznych wprowadza słuchacza w swego rodzaju trans. Trudno wręcz uwolnić się od prezentowanego rytmu i melodii.

Artystka zdaje się próbuje pokierować muzykę pop na nowe tory. Na płycie wyraźnie przebija dojrzałość - niezwykłe teksty i pomysły na tworzenie nowych form muzycznych przemawiają same za siebie. Janet jest - poza tym - znów pełna wdzięku i kobiecości. Oto czas na jej ponowne odkrycie... (as)

Rolling Stones ,,Bridges To Babylon''

Pomaton EMI



Po trzech latach od ostatniego albumu Stonsów, ukazała się najnowsza ich płyta. Najmłodsze dziecię spółki Jagger - Richards dowodzi, że choć w rock and rollu czy rhythm'n'bluessie wszystko już było i ani prochu, ani koła wymyślić się już nie da, to muzyka nadal może fascynować. Warunek jest tylko jeden - muszą ją tworzyć i wykonywać fachowcy, artyści, mający rytm we krwi.

Na płycie wyraźnie widać powrót grupy do źródeł - grają podobnie do tego, co prezentowali 20, 30 lat temu. Nie znajdziecie na niej nic nowatorskiego - żadnych fajerwerków.

To jednak kawał dobrej, rockowej roboty. Fani grupy z pewnością nie będą żałowali gdy ją usłyszą - nie będą zawiedzeni ani - tym bardziej - zniechęceni. Ten album po prostu musi ich usatysfakcjonować. (as)

Przewodnik po programach

FILMY FABULARNE

10.10 HBO - Zbożny przekręt
11.25 Canal + - Osiedle Radiant City - obyczajowy USA
11.40 HBO - Bezpieczne przejście - dramat obyczajowy USA
12.55 Canal + - Gdyby ktoś wiedział - sensacyjny USA
13.15 HBO - Jack i Sara - obyczajowy USA
19.55 RTL 7 - Orzeł wylądował - wojenny angielski
20.00 Canal + - Dziewczyna gangstera - komedia sensacyjna USA
20.10 TVP 1 - Drugi świat - film prod. angielskiej
21.00 TVN - Naturalna śmierć - sensacyjny USA
22.25 RTL 7 - Barton Fink - obyczajowy USA
22.30 Polonia 1 - Grobowe obrazki - nowele grozy USA
22.45 TVP 2 - Czarowny kwiecień - film prod. angielskiej
23.10 WTK - Gniew - sensacyjny USA
23.45 PTV 3 - Woda - komedia USA
0.25 TVP 1 - Krew z grobowca mumii - horror angielski
1.25 RTL 7 - Taniec wojenny - komedia muzyczna USA/Włochy

FILMY DOKUMENTALNE

8.00 Canal + - Chłopcy z Mediolanu
14.00 TVN - Odkrywcy
14.50 Canal + - Buty kowbojskie
20.55 PTV 3 - Hare Kriszna - ucieczka czy poszukiwanie?
2.50 HBO - Głęboki sen

SPORT

16.00 TVP 1 - Sport i zabawa
22.30 TVP 2 - Optimus - sport telegram
1.25 TVN - Bezpośrednia transmisja meczu zawodowej ligi koszykarskiej NBA - New York Knicks - Washington Wizards

DLA DZIECI

7.45 RTL 7 - Siódemka dzieciakom
8.00 Polsat - Gdzie się podziała Carmen Santiego?
8.30 Polsat 2 - Tajemnice piasków
15.05 TVP 2 - Teatr Dla Dzieci - Nieposłuszna mama
17.30 Polonia - Mazi w Gondolandii
17.35 Canal + - Rupert V
18.00 Canal + - Diabelski Młyn
19.00 TVP 1 - Wieczorynka - Smurfy

☹ MOŻNA ZOBACZYĆ 😐 WARTO ZOBACZYĆ ☺ TRZEBA ZOBACZYĆ

Czas Relaksu według Expressu

galerie

Galeria Miejska BWA ARSENAŁ	**Ars Baltica - Triennale Sztuki Fotograficznej: Powrót minionego, powrót utopii?** - ekspozycja czynna do 26 grudnia; galeria czynna: wt.-sob. godz. 11.00-18.00, niedz. godz. 10.00-15.00.; **24 listopada godz. 18.00 - pokaz filmów Małgorzaty Sikorskiej**: ,,Płynąc'' (twórczość Izabeli Gustowskiej), ,,Pomiędzy'' (Jan Berdyszak), ,,Inicjały J. G.'' (Jerzy Gurawski).
Galeria ,,pf'' CKP Zamek	,Janusz Leśniak ,,Cień w krajobrazie'' - wystawa fotografii z własnym cieniem autora; galeria czynna pon.-sob. godz. 11.00-18.00.
GALERIA ,,PROFIL'', CKP ,,Zamek''	Malarstwo Sławomira Kuszczaka - wystawa czynna do 13 grudnia; galeria czynna pon.-sob. godz. 11.00-18.00;
GALERIA U JEZUITÓW	Wystawa indywidualna Grzegorza Stawińskiego (Łódź) - czynna do 30 listopada; galeria czynna wt.-sob. godz. 12.00-18.00;
GALERIA ,,ZA BRAMKĄ'',	Przemysław Tomczak - rysunek, galeria czynna pon.-piąt. godz. 10.00-18.00, sob. godz. 11.00-14.00.
ABC GALLERY	Wystawa poznańskich artystów współpracujących z galerią: Agnieszki Balewskiej, Joanny Imielskiej, Izabeli Rudzkiej i Andrzeja Żurka; galeria czynna pon.-sob. 12.00-24.00.
MIĘDZYNARODOWE CENTRUM SZTUKI	Jackowskiego 5/7 - ,,wysiwyg'' - what you see is what you get - wystawa pięciu artystów z Niemiec, Anglii i Szkocji - czynna do 5 grudnia; Centrum czynne pon.-piąt. godz. 15.00-19.00
GALERIA GARBARY 48	Grzegorz Bednarski - Martwa natura dla Dadleza - czynna do 30 listopada; galeria czynna pon.-piąt. 11.00-18.00, sob. 10.00-14.00;
GALERIA GRAŻYNY KULCZYK	Mariusz Kruk - pastele; wystawa gościnnie w Muzeum Archeologicznym czynna do 23 listopada.
GALERIA NA PIĘTRZE	Wystawa rzeźb Jerzego i Roberta Sobocińskich (czyli ojca i syna) - czynna do końca listopada; galeria czynna pon.-piąt. 12.00-18.00 oraz podczas spektakli ,,Sceny na Piętrze''.
GALERIA TECHNE	,,Ekologia przyszłości'' - rzeźba Kazimierza Rafalika - galeria czynna pon.-piąt. 11.00-19.00, sob. 11.00-14.00.


Fot - M. Derwich

turystyka

KIERUNEK SKÓRZEWO

W najbliższą sobotę przewodnik PTTK Jerzy Antaszek organizuje rajd ze Skórzewa do Junikowa. Amatorzy pieszych wędrówek spotykają przy ul. Bukowskiej, na przystanku autobusowym liniii 77. Zbiórka (z biletami MPK), godz. 9. 15. Wyjazd zaplanowano na godz. 9. 25. Trasa wycieczki, choć przebiegająca niemal na granicy naszego miasta, jest ciekawa i niezbyt forsowna - liczy tylko około 9 kilometrów.

NIEDZIELNE WĘDROWANIE

W niedzielę turyści spotykają się na Dworcu Zachodnim PKP, o godz. 9.00. Należy kupić bilet wycieczkowy do stacji Golęczewo, gdyż właśnie tam rozpoczyna się trasa wycieczki proponowanej przez Jerzego Antaszka. Wyjazd pociągu - godz. 9. 35. Z Golęczewa piechurzy przejdą do leżących nieco na uboczu, a przez to rzadziej odwiedzanych, ale malowniczych Pawłowic. Dalej trasa rajdu wiedzie do znanego już chyba wszystkim poznaniakom Kiekrza. Po około 10-kilometrowej wędrówce, około godz. 15. 30. turyści wrócą do Poznania autobusem MPK. Przypominamy więc o bilecie (co najmniej półgodzinnym)!

teatr

Teatr Wielki ul. Fredry 9	**Traviata** pt. godz. 19.00 **Nędza uszczęśliwiona** sob. godz. 19.00 **Poznańskie Warsztaty Operowe Krwawa Lady Makbet niedz. godz. 11.00 Kraina uśmiechu** niedz. godz. 19.00 **Tosca** wt. godz. 19.00 **Jezioro Łabędzie** śr. godz. 19.00 **Trubadur** czw. godz. 19.00
Teatr Polski ul. 27 Grudnia 8/10	**Pan Jowialski** pt. godz. 11.00, 19.00, niedz. godz. 16.00 **Ecce Homo** pt. godz. 19.15 (Malarnia) **Szklana Menażeria** sob.-niedz., wt. godz. 19.15 **Występy gościnne Polskiego Teatru Tańca** wt. godz. 9.00 **Dzień dobry i do widzenia** śr., czw. godz. 19.15 (Malarnia) **Pchła szachrajka** czw. godz. 9.00 **Świat na opak** czw. godz. 19.00
Teatr Nowy ul. Dąbrowskiego 5	**Zagraj to jeszcze raz, Sam** pt.-niedz. godz. 19.15 Scena Nowa **Piękna Lucynda** sob.-niedz. godz. 19.00 **Ghetto** wt.-czw. godz. 19.00
Teatr Muzyczny ul. Niezłomnych 1E	**Zemsta nietoperza** pt. godz. 19.00, sob. godz. 18.00, niedz. godz. 17.00 **Wiktoria i jej huzar** wt.-czw. godz. 19.00
Teatr Animacji ul. Św. Marcin	**Tymoteusz i Psiuńcio** pt.-sob. godz. 11.00, 19.00, niedz. godz. 11.00, 17.00 **Szałaputki** wt.- godz. 10.00, 17.00, śr.-czw. godz. 10.00, 12.00
Teatr im. A.Fredry w Gnieźnie	**Kubuś puchatek** pt. godz. 10.00, 12.00 **Igraszki z diabłem** sob. godz. 18.00, śr.-czw. godz. 10.00

koncerty

Państwowa Filharmonia w Poznaniu **Aula UAM**	Oratorium na Boże Narodzenie BWV 248 J. S. Bacha - w wykonaniu Chóru i Orkiestry Filharmonii Poznańskiej pod dyrekcją prof. Stefana Stuligrosza - w sobotę, 22 listopada, godz. 18.00 i w niedzielę, 23 listopada godz. 11.00.
Kolegium Rungego (ul. Wojska Polskiego 52)	Koncert kameralny w wykonaniu kwartetu smyczkowego Agutti Quartet (kierownik artystyczny Marcin Murawski); program - Sinfonia Di Nativitate Anonymusa, Kwartet Myśliwski i Divertimento D-dur W.A. Mozarta, II Kwartet Smyczkowy D-dur A. Borodina i II Kwartet Smyczkowy K. Szymanowskiego; poniedziałek, 24 listopada godz. 19.00;
Aula Akademii Muzycznej (ul. Św. Marcin 87)	Koncert w 95 rocznicę urodzin i 30 rocznicę śmierci Stefana Bolesława Poradowskiego - słowo o kompozytorze - Tadeusz Szantruczek; poniedziałek, 24 listopada, godz. 19.00;
Fara	W sobotę o godz. 12.15 organizatorzy zapraszają na koncert Jarosława Tarnawskiego. Usłyszmy m.in. utwory J.S. Bacha, F, Schuberta.
Eskulap ul. Przybyszewskiego 39	ul. Przybyszewskiego 39 sobota godz. 18.00 - **Clawfinger** czwartek godz. 18.00 - **David Gilmore & IT-SLYF**
Arena	czwartek godz. 18.00 - Norbi

muzea

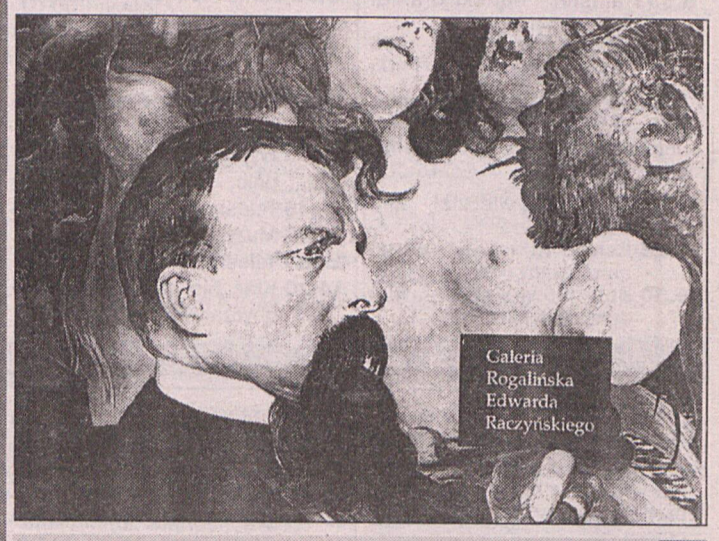

MUZEUM NARODOWE W POZNANIU

Galeria Malarstwa i Rzeźby MNP Al. Marcinkowskiego 9	**Galeria Rogalińska Edwarda Raczyńskiego** - wystawa czynna do 22 marca 1998; muzeum czynne: wt. godz. 12.00-18.00, śr., czw., piąt., sob. godz. 10.00 - 16.00 niedziela godz. 10.00 - 15.00 poniedziałek nieczynne w piątek wstęp bezpłatny
Muzeum Sztuk Użytkowych Góra Przemysława 1	,,Żyć ze sztuką. Ze zbiorów Rosenthal A.G. w Selb'', czynna do 7 grudnia, czynne: wtorek i sobota 11.00 - 17.00, środa i piątek godz. 10.00 - 16.00, niedziela godz. 10.00 - 15.00 wstęp bezpłatny
Muzeum Instrumentów Muzycznych Stary Rynek 45/47	czynne wt. - sob. (bez czw.) godz. 10.00 - 16.00 niedz. godz. 10.00 - 15.00 W piątek wstęp bezpłatny
Muzeum Etnograficzne ul. Mostowa 7	muzeum czynne wt. - sob. (bez czw.) godz. 10.00 - 16.00 niedz. godz. 10.00 - 15.00 W piątek wstęp bezpłatny
Wielkopolskie Muzeum Historyczne Odwach Stary Rynek	**- Przystanek niepodległość.** Rola Józefa Piłsudskiego w odbudowie państwa polskiego - wystawa do końca grudnia; muzeum czynne wt.-sob. 10.00-16.00, niedz. 10.00-15.00.
Muzeum Archeologiczne ul. Wodna	**Marcin Kruk - pastele;** wystawa zorganizowana przez Galerię Grażyny Kulczyk; czynna do 23 listopada; **- Pradzieje Wielkopolski** muezum czynne wt.-piąt. godz. 10.00-16.00, sob. 10.00-18.00, niedz. godz. 10.00-15.00 w soboty wstęp bezpłatny
Muzeum Literackie Henryka Sienkiewicza Stary Rynek	muzeum czynne pon.-piąt. godz. 10.00-17.00
Muzeum Martyrologiil Wielkopolan w Forcie VII	**Uczeni i nauczyciele wielkopolscy więźniami Fortu VII;** czynne wt.-sob. godz. 9.00-17.00 niedz. godz. 10.00-16.00
Wielkopolskie Muzeum Wojskowe	czynne: wtorek godz. 12.00 - 18.00 środa, piątek, sobota godz. 9.00 - 16.00 niedziela godz. 10.00 - 15.00 nieczynne poniedziałek i czwartek W piątek wstęp bezpłatny
KÓRNIK ZAMEK Biblioteka Kórnicka PAN	Do 15 grudnia br. czynna w godz. 9.00-15.30.
MUZEUM ARCHIDIECEZJI GNIEŹNIEŃSKIEJ	**Wojciechowe ziarno** - wystawa prac wielkopolskich rzeźbiarzy czynna do marca 1998 muzeum czynne wtorek-niedziela godz. 9.00-16.00
MUZEUM W ROGALINIE Oddział MNP	Malarstwo późnego romantyzmu; wtorek-niedziela godz. 10-16.00 w poniedziałek nieczynne
MUZEUM POCZĄTKÓW PAŃSTWA POLSKIEGO	Gniezno - Sztuka Chin i Japonii ze zbiorów Muzeum Narodowego w Warszawie; czynne wtorek-niedziela godz. 10.00-17.00

Czas Relaksu według Expressu

Mój chłopak się żeni
(WILDA)

Historia dwojga przyjaciół - Julianne i Michaela - którzy składają sobie obietnicę, że pobiorą się, jeśli żadne z nich nie znajdzie odpowiedniego partnera przed 28 rokiem życia. Pech chce, że tuż przed upływem tego terminu Michael spotyka swoją wybrankę. Nie jest to jednak Julienne, ale piękna i bezpretensjonalna Kimmy, pochodząca z jednej z najzamożniejszych rodzin Chicago. Problem polega na tym, że Julienne właśnie zakochała się w Michaelu. Postanawia go odzyskać...



Bez twarzy
(OLIMPIA)

Aganet FBI ściga niebezpiecznego terrorystę, odpowiedzialnego za śmierć jego kilkuletniego syna. Najnowocześniejsze zdobycze techniki pozwalają mu przejąć tożsamość, a nawet twarz przestępcy, ale ten nie pozostaje dłużny...

Kiler
(BAŁTYK, SŁOŃCE)

W Warszawie grasuje zawodowy morderca pracujący na zlecenie. Jego karabin zostaje znaleziony w bagażniku taksówki, policja wierzy, że właściciel samochodu jest poszukiwanym zbrodniarzem - Kilerem.

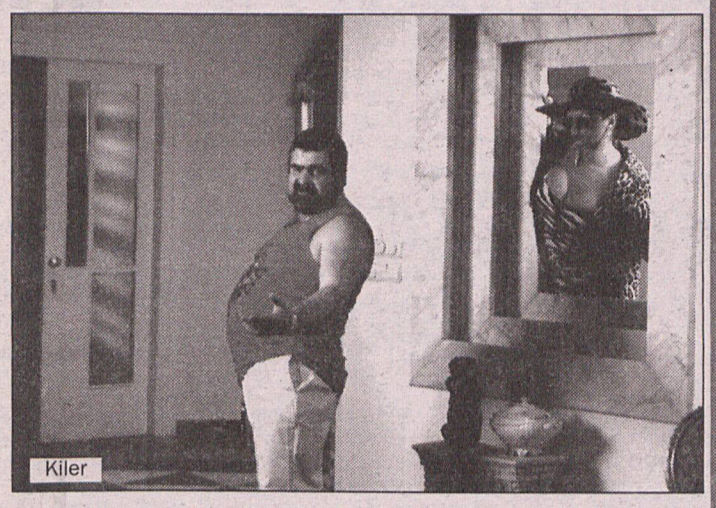
Kiler

Jaś Fasola
(GWIAZDA)

Nie sposób nie smiać się z Rowana Atkinsona, który tym razem psuje i niszczy co się da w Królewskiej Galerii Narodowej w Londynie.



Faceci w czerni

Faceci w czerni
(SŁOŃCE)

Faceci w czerni, to grupa specjalna, która zajmuje się istotami przybyłymi na Ziemię z kosmosu.

Wulkan
(OLIMPIA)

Film katastroficzny. W Los Angeles geolodzy rejestrują przejawy wzmożonej aktywności tektonicznej. Ludzie obawiają się trzęsienia ziemi. Ale w tunelach kolejki podziemnej pojawiają się najpierw opary siarki, potem lawa wulkaniczna. Burmistrz powołuje sztab kryzysowy.

Peacemaker
(BAŁTYK)

W odległym rejonie Rosji z ogromną prędkością zbliżają się do siebie dwa pociągi. Jeden przewozi pasażerów, drugi - broń nuklearną, która zgodnie z porozumieniem START ma zostać rozbrojona. Chwilę po zderzeniu wybuch 75-kilotonowej bomby narusza monotonię wiejskiego krajobrazu i stawia na nogi światowe rządy. Rozpoczyna się międzynarodowe polowanie.

Kontakt
(APOLLO)

Ellie Arroway (Jodie Foster) przez całe swoje życie szukała odpowiedzi. W dzieciństwie wstawała w nocy z łóżka, żeby przez swoją krótkofalówkę znaleźć głos, który by jej odpowiedział. Po śmierci ojca Ellie poświęca się nauce, jedynej rzeczy, która mogła jej dostarczyć wyjaśnień.

kino

Apollo ul. Ratajczaka 18 852-34-02
Anna Karenina
(USA 15 l.) pt., pon.-czw. godz. 10.00, 18.00; sob. godz. 11.00, 13.00, 18.00; niedz. godz. 18.00; (8 i 10 zł)
Kontakt
(USA 15 l.) pt., niedz. -czw. godz. 12.00, 15.00, 20.15, sob. godz. 15.00, 20.15 (8 i 10 zł)
Niemcy
(pol. 15 l.) sob. godz. 9.00

Bałtyk ul. Roosewelta 22 847-28-48
Kiler
(pol. 15 l.) pt., pon.-czw. godz. 10.00, 15.00, 20.00; sob.-niedz. godz. 12.30, 17.30; (8 i 10 zł)
Ukryty wymiar
(USA 15 l.) pt., pon.-czw. godz. 16.00, 18.00; (10 i 8 zł)

Dąbrówka os. B. Chrobrego 117 822-35-81
Peacemaker
(USA 12 l.) pt.-czw. godz 15.30, 20.30; (7 i 9 zł)
Bez twarzy
(USA 15 l.) pt.-czw. godz. 18.00; (7 i 9 zł)

Gwiazda ul. Marcinkowskiego 28 852-39-22
Jaś Fasola
(USA 15 l.) pt.-czw. godz. 14.00, 16.00; (7 i 8 zł)
Plac Waszyngtona
(USA 15 l.) pt.-czw. godz. 18.00 (8 i 7 zł)
Kontakt
(USA 15 l.)pt.-czw. godz. 20.00 (8 i 7 zł)

Malta ul. Filipińska 5
nieczynne

Muza ul. św. Marcin 30 852-34-03
Bandyta
(pol. 15 l.) pt.,pon.,wt.,czw. godz. 14.00, 16.00, 18.00; sob. niedz. godz. 16.00, 20.00, śr. godz. 14.00, 16.00; (10 i 8 zł)
Słoneczny zegar
(pol. 15 l.) pt. godz. 20.00 premiera z udziałem reżysera Andrzeja Kondratiuka; sob.- czw. godz. 18.00 (10 i 8 zł)godz. 18.00

Olimpia ul. Grunwaldzka 22 841-28-77
Wulkan
(USA 15 l.) pt.- śr. godz. 18.00, 20.00; czw. godz. 15.30. (10 i 8 zł)
Bez twarzy
(USA 12 l.) pt.- śr. godz. 15.30 (10 i 8 zł)

Pałacowe ul. św. Marcin 80/82
Zimny pocałunek
(Kanada 18 l.) pt., niedz. godz. 16.00, 17.30, 19.00, 20.30 (9 i 7 zł)
Maklakiada
Wniebowzięci
(pol. 15 l.) pt.. godz. 18.00 (5 zł)
Rejs
(pol. 15 l.) pt. godz. 19.00 (5 zł)
Jak to się robi
(pol. 15 l.) pt. godz. 20.00 (5 zł)
Anna Karenina
(USA 15 l.) pon., śr.-czw. godz. 16.00, 20.00, wt. godz. 18.30 (9 i 7 zł)
Orkiestra
(ang. 15 l.) pon., śr.-czw. godz. 18.00, wt. godz. 16.30 (9 i 7 zł)
Blaszany bębenek
(niem. 15 l.) wt. godz. 20.30 (7 i 6 zł)

Rialto ul. Dąbrowskiego 38 847-53-99
Części intymne
(USA. 15 l.) pt.-czw. godz. 18.30 (9 i 8 zł)
Tajemnice Los Angeles
(USA 15 l.) pt.-czw. godz. 16.00, 20.30 (9 i 8 zł)
George prosto z drzewa
(USA 15 l.) pt.-czw. godz. 12.00, 14.00 (7 i 9 zł)

Słońce os. Przyjaźni 120
Orkiestra
(ang. 15 l.) pt.-niedz. godz. 17.00 (7 i 6 zł)
Kola
(czes. 15 l.) pt.-niedz. godz. 19.00 (7 i 6 zł)
Kiler
(pol. 15 l.) sob.-niedz. godz. 21.00 (8 zł)
Incydent
(USA 15 l.) pt. godz. 21.00 (8 zł)
Faceci w czerni
(USA 15 l.) pon.-wt. godz. 17.00, 19.00
Krzyk
(USA 15 l.) śr.-czw. godz. 17.00, 19.00; (7 i 6 zł)

Wilda ul. Wierzbięcice 36/38 833-24-58
Herkules
(USA b/o) pt., pon-czw. godz. 10.00, 12.00, 14.00, 16.00, 18.00; sob.-niedz. godz. 12.00, 14.00, 16.00, 18.00 (9 i 7 zł)
Mój chłopak się żeni
(USA 15 l.) pt.-czw. godz. 20.00 (10 i 8 zł)


Kontakt

Części intymne
(RIALTO)

Jest to bardzo oryginalna biografia najpopularniejszego didżeja w Ameryce. Howard Stern to samozwańczy i niekwestionowany Król Wszystkich Mediów. Sławę przyniósł mu nadawany codziennie radiowy show, a popularność ugruntowały fenomenalnie sprzedające się w Stanach Zjednoczonych książki: ,,Części intymne'' i ,,Miss America''. Specjalnością Sterna jest zadawnie nawet najbardziej osobistych pytań i robienie niewybrednych żartów.

Plac Waszyngtona
(GWIAZDA)

Film opowiada historię nieśmiałej, brzydkiej i zdziwaczałej córki lekarza, jej dumnego i nieprzejednanego ojca, oraz jej miłości do mężczyzny, którego zamiary ,,złowienia'' posagu są oczywiste dla wszytkich oprócz niej samej. Jest to bardzo wnikliwy portret tamtych czasów - kronika przeżyć miłosnych młodej kobiety marzącej o romantycznej miłości, na przekór woli i rozkazom ojca.

Bandyta
(Muza)

Jest to historia Brute - recydywisty, bandyty, pół-Anglika, Pół-Polaka, który zostaje zesłany w ramach resocjalizacji do dziecięcego szpitala w Rumunii. Miejsce to okazuje się przedsionkiem piekła. Brute staje twarzą w twarz z przerażającą prawdą: jedynym ratunkiem dla dzieci jest ich sprzedaż na Zachód. Uzyskane w ten sposób pieniądze pozwalają przetrwać pozostałym pacjentom szpitala.

Anna Karenina
(PAŁACOWE)

Adaptacja znanej powieści Lwa Tołstoja pod tym samaym tytułem. W roli głównej wystąpiła Sophie Marceau. Dzieje tragicznej miłości żony wysokiego urzędnika Państwego i młodego oficera kawalerii.

George prosto z drzewa
(RIALTO)

George jako niemowlak zginął rodzicom i został wychowany w dżungli przez goryla, który był artystą i myślicielem. Teraz musi stawić czoła kłusowanikom.

Orkiestra
(SŁOŃCE)

Władze zamykają kopalnię, a jedynym ratunkiem dla zakładowej orkiestry jest wygranie ogólnopolskiego konkursu...


Tajemnice Los Angeles (Rialto)

Słoneczny zegar
(MUZA)

premiera

Trzecia cześć trylogii poświęconej przemijaniu czasu. Kontynuacja ,,Czterech pór roku'' z 1984 roku i ,,Wrzeciona czasu'' z 1995 roku. Jest to historia pary małżeńskiej. Oboje dobiegają do sześćdziesiątki i przeżywają drugą młodość.

Kolejny już raz widać, że Andrzej Kondratiuk jest fanatykiem kamery, która towarzyszy mu i rejestruje wszystkie momenty jego życia. On sam zachowuje się, jak reżyser, któremu musi podporządkować się nawet wstające słońce. Jest to kolejny film pary Andrzej Kondratiuk - Iga Cembrzyńska, który prowadzić widzów w świat uczuć, kina osobistego, w krainę wrażliwości. Wielką zaletą tej produkcji są także wspaniałe zdjęcia przyrody. Nikt tak, jak Andrzej Kondratiuk nie potrafi pokazać spadającej wody i śniegu. Chociażby dlatego warto zobaczyć ten film.

Dzisiaj w kinie ,,Muza'' o godz. 20.00 odbędzie się uroczysta premiera, na którą przyjedzie reżyser.

według Expressu Czas Relaksu

305. Koncert Poznański

Oratorium na Boże Narodzenie

(AULA UAM)

„Oratorium na Boże Narodzenie" Jana Sebastiana Bacha usłyszymy w ramach 305 Koncertu Poznańskiego (pod patronatem „EP") - w sobotę o godz. 18.00 i dla młodszych melomanów - w niedzielę o godz. 11.00 w Auli UAM.

Pierwsze trzy z sześciu kantat wykonają dla poznańskich melomanów **Chór i Orkiestra Filharmonii Poznańskiej** pod dyrekcją **prof. Stefana Stuligrosza** oraz soliści: **Bożena Harasimowicz-Haas** (sopran, „specjalistka" w wykonywaniu dzieł oratoryjno-kantatowych, absolwentka gdańskiej Akademii Muzycznej w klasie prof. Zofii Janukowicz-Pobłockiej), **Katarzyna Kuncio** (mezzosopran, absolwentka - dyplom z wyróżnieniem - AM w Poznaniu w klasie doc. Marii Pawlaczyk i prof. Ewy Wdowickiej, uzupełnia edukacje w wiedeńskiej Hochschule), **Wojciech Maciejowski** (tenor, przez 10 lat chórzysta i solista Poznańskiego Chóru Chłopięcego Jerzego Kurczewskiego, absolwent muzykologii KUL, podyplomowego Wydziału Wokalno-Aktorskiego AM w Poznaniu, stypendysta Towarzystwa Mozartowskiego) **i Jarosław Bręk** (bas, śpiewał w Chórze prof.Stuligrosza, obecnie student Wydziału Wokalnego Akademii Muzycznej w Warszawie w klasie prof. Jerzego Artysza).

„Weihnachts-Oratorium" BWV 248 jest jednym z trzech oratoriów J. S. Bacha (obok „Wielkanocnego" i „na Zielone Świątki"), powstałym w nie najlepszym okresie twórczości kompozytora. Materiał Oratorium na Boże Narodzenie pochodzi z wcześniejszych kantat Bacha i to o charakterze świeckim. Jednak jest w tym dziele kilka szczególnie cennych fragmentów. Np. drugą , najdłuższą część, otwiera małe arcydzieło - instrumentalna Sinfonia, prawdziwa muzyka bożonarodzeniowa - nie kołysanka, a wigilijny koncert pasterzy (oboje) i aniołów (skrzypce i altówki) przy betlejemskiej stajence. Pokłon pasterzy jest nadrzędną treścią tej kantaty, a całość dzieła opowiada historię narodzin Chrystusa. Sobotni koncert (wprowadzenie wygłosi Zbigniew Pawlicki) i niedzielny (dla dzieci i młodzieży - z panią Pięciolinią - Darią Kwiatkowską) na pewno pozostawią niezapomniane wrażenia i wprowadzą w już świąteczny nastrój.



dla Czytelników

866-14-43

● Tego nie można przegapić!!!! Specjalnie dla naszych Czytelników mamy podwójne zaproszenie na film pt „Tajemnice Los Angeles" do kina „Rialto" w sobotę na godz. 20.15 oraz „Ukryty wymiar" do „Bałtyku" na poniedziałek godz. 18.00. Dwie osoby, które jako pierwsze zadzwonią dzisiaj o godz. 13.00 do sekretariatu „Expressu Poznańskiego" pod numer 866 14 43 otrzymają wejściówki.

● Kto ma ochotę posłuchać muzyki poważnej może zadzwonić dzisiaj o 13.30 pod numer 866 14 43. Dla naszych Czytelników mamy podwójne zaproszenie na sobotni i niedzielny 305. Koncert Poznański.



Herkules

(WILDA)

Kolejny film ze słynnej wytwórni Walta Disney'a. Tym razem twórcy swobodnie wykorzystali motywy zaczerpnięte z mitologii. Nadali im ciekawą oprawę plastyczną i muzyczną. Powstał film przypominający kalsycznego „Alladyna", dynamiczny, pełen rozmachu i nie pozbawiony elementów satyrycznych. Wbrew pozorom nie jest to jednak film przeznaczony dla dzieci, a raczej dla widzów dorosłych.

Historia rozpoczyna się na Górze Olimp, która jest siedzibą bogów greckich. Odbywa się tam wielkie przyjęcie wydane przez Zeusa i Herę. Urządzili je z okazji narodzin ich pierwszego syna, Herkulesa. Ojciec, bardzo dumny ze swego potomka, ofiarowuje mu uskrzydlonego konia imieniem Pegaz. Jedynym członkiem boskiej rodziny, który nie podziela nastroju radości jest Hades, władca podziemi. Ma dosyć bycia królem ciemności i postanawia przejąć władzę na Olimpie...

Incydent

(SŁOŃCE)

wydarzenie

Niezwykły dreszczowiec. Jonathan Mostow reżyser filmu wprowadza do niego element tajemnicy. Na rozpalonych słońcem, wyludnionych obszarach południowego zachodu Stanów Zjednoczonych dzieje się coś niewytłumaczalnego. Znika tam w dziwnych okolicznościach pewna kobieta.

Jej mąż rozpoczyna poszukiwania. Męczy go upał. Na dodatek wydaje mu się, że krytycznego dnia jechał samochodem razem z żoną. Nie wie jednak, czy jest to prawda, czy może jedynie urojenie.

W rolach głównych zobaczymy: Kurta Russella, J.T. Walsh, Kathleen Quinlan.

Ring z Gustawem Lutkiewiczem

(Scena na Piętrze)

Ostatnio widzieliśmy go w serialach telewizyjnych „W labiryncie" i „Zespół adwokacki". Postawny, z oczami, w których czai się uśmiech, lubi być duszą towarzystwa, a przyjaciele z zainteresowaniem słuchają anegdot przez niego opowiadanych. Tak po krótce można scharaktreyzować Gustawa Lutkiewicza.

Aktorem został przypadkowo. Najpierw zapisał się na prawo w Toruniu, ale wkrótce okazało się, że nie chce chodzić w todze. Będąc przypadkiem w Łodzi dowiedział się o egzaminach wstępnych na wydział aktorski. Zaryzykował i został przyjęty z jednym zastrzeżeniem, by jego wileński akcent został wypleniony na lekcjach dykcji.

Czy to się udało - będziecie Państwo mogli ocenić sami i przy okazji dowiedzieć się mnóstwa ciekawych rzeczy z życia Gustawa Lukiewicza. Już w najbliższy poniedziałek stanie on do walki na pytania i odpowiedzi z dziennikarzami i publicznością. Spotkanie odbywa się pod patronetem „Expressu Poznańskiego", WTK i Radia Merkury.

Galeria Raczyńskiego

W niedzielę w Muzeum Narodowym w Poznaniu otwarta zostanie wystawa „Galeria Rogalińska Edwarda Aleksandra hr. Raczyńskiego". Jest to pierwsza od 1939 roku kompletna prezentacja Galerii Rogalińskiej, gromadzonej na przełomie wieków XIX i XX.



- Muzeum w Poznaniu nie byłoby tak cenionym zbiorem, gdyby nie kolekcja hrabiego Raczyńskiego - mówi **Maria Gołąb**, jeden z kuratorów ekspozycji. Udało się skatalogować 509 prac tej kolekcji. Niestety, sporo z nich zaginęło w zawierusze wojennej. Większość ocalała dzięki temu, że Roger Raczyński w 1939 roku oddał bezcenne dzieła w depozyt Muzeum Narodowemu w Warszawie.

Pani Maria Gołąb zajmuje się „częścią polską" kolekcji. Obok arcydzieł Jacka Malczewskiego, Olgi Boznańskiej, Aleksandra Gierymskiego, Józefa Mehoffera i Jana Matejki, są i dzieła **Stanisława Wyspiańskiego. 90 rocznica śmierci** tego wielkiego artysty i dramatopisarza minie **28 listopada.** Wyspiański zmarł w 1907 roku w Krakowie.

- Hrabia Raczyński prezesował Towarzystwu Przyjaciół Sztuk Pięknych w Krakowie - mówi M. Gołąb. - Tam dokonywał zakupów.

W kolekcji Edwarda hr. Raczyńskiego znalazły się także dzieła Wyspiańskiego, przede wszystkim portrety. W 1895 kolekcjoner zakupił pierwsze 5 portretów kobiecych, później pastelowe wizerunki śpiących dzieci Wyspiańskiego, wreszcie portret przyjaciela artysty - Józefa Mehoffera. W sumie - 16 prac. Niektóre były eksponowane w pałacu w Rogalinie (jak „Macierzyństwo"), inne czekały na powstanie specjalnej rogalińskiej galerii, gdzie możemy je podziwiać do dziś. Obecnie ponad 300 prac z tej kolekcji sztuki polskiej i europejskiej przełomu XIX i XX wieku zagości (do 22 marca 1998 r.) w gmachu głównym Muzeum Narodowego w Poznaniu - przy al. Marcinkowskiego.

ADAM'S ANDRZEJKI SYLWESTER CLUB
Restauracja Hotel T:8657768 Matejki 62

PREFBET
W POWODOWIE oddział PIŁA PIASZCZYSTE
NAJWYŻSZEJ JAKOŚCI
BETON KOMÓRKOWY
Ceny dla klientów z Poznania i okolic
Dostawa na terenie Poznania i okolic BEZPŁATNA (minimum 6 chwytów)
INFORMACJA: Piła, tel. (0-67) 123 168, 126 216 (7.00-15.00)
Poznań, tel. (061) 790 268 (po 16.00) - Dariusz Krupecki
"12" - 2. 15 zł + VAT
"24" - 4. 20 zł + VAT
rp1869

Uśmiech za „dychę"

Dzisiaj wybraliśmy dowcip pani Eweliny Sobieraj z Poznania.

Rocznica

Kowalskiemu żona rzuca się na szyję.
- Kochanie, wiesz jaki dziś jest dzień?
- Nasza rocznica ślubu.
- No właśnie. Uczcijmy ten dzień uroczystą kolacją.
- A może wystarczy minuta milczenia...

Czekamy na kolejne propozycje w nieustajacym konkursie dla naszych Czytelników na najlepszy dowcip (nie rysunkowy!). Swoje propozycje można nadsyłać pod adresem redakcji: „Express Poznański", ul. Grunwaldzka 19, 60 - 905 Poznań, z dopiskiem Uśmiech za „dychę". Autor opublikowanego dowcipu otrzyma honorarium w wysokości 10 złotych netto.

Wszelkie prawa zastrzeżone dla Prasa Poznańska SA.