„Magnolia" czeka na inwestorów
Str. 3

Andrzejki za kapselki
Str. 7

DZIŚ KOLOROWY DODATEK TELEWIZYJNY

NOWO OTWARTE
CENTRUM BUDOWNICTWA
oferuje:
- wełna mineralna „IZOPOL"
- cegła klinkierowa niemiecka 1,35 zł
- cegła i inne wyroby „Złocieniec"
- siporex (Solec Kujawski)
- lepiki, dachołepy, gumbity
- papy termozgrzewalne
- tynki mineralne akrylowe „Bumatpol" i inne materiały budowlane

ceny fabryczne

WKIK Sp. z o.o.
61-469 Poznań, ul. 28 Czerwca 1956 nr 323
tel./fax 832-38-76, tel. dom 0-601-71-03-73

Magazyn - POZNAŃ, ul. Górecka, tel. 0602-375-373
rg1278

CZWARTEK 20 XI 97 r. CENA 90 GR

EXPRESS POZNAŃSKI

Red. wydania: Bogdan Lewicki Tel. 866-03-12 Rok LI NR 260 ISSN 0137-9100

Premier przyjął wczoraj dymisję wojewody Włodzimierza Łęckiego. W sprawie następcy negocjują AW „S" i UW.

Chciałaby Unia Musiała?

Przed kilkoma tygodniami wojewoda poznański oddał się do dyspozycji nowego premiera RP. Wczoraj dymisja Włodzimierza Łęckiego została przyjęta przez Jerzego Buzka. Nieoficjalnie mówi się, że od tego momentu obowiązki wojewody pełnić będzie dotychczasowy wicewojewoda Wojciech Jankowiak. Włodzimierz Łęcki był wczoraj przez cały dzień nieuchwytny.

Tymczasem już od dwóch miesięcy politycy i media dywagują, typują i przymierzają ewentualnych kandydatów do fotela wojewody poznańskiego. Wśród ewentualnych następców najczęściej wymienianymi są Maciej Musiał - niegdyś dyrektor Urzędu Wojewódzkiego, Piotr Buczkowski - pierwszy marszałek Sejmiku Samorządowego (UW), dyrektor Wydziału Spraw Obywatelskich UW - Michał Łagoda i wójt Tarnowa Podgórnego - Waldy Dzikowski.

Zapytany o stan negocjacji z koalicjantem - poznańską Unią Wolności w sprawie obsady stanowiska wojewody, Tomasz Witkowski, wiceprzewodniczący Rady Regionalnej AW„S" w Poznaniu powiedział:

- Ustaliliśmy z UW, że dopóki nie dojdziemy do porozumienia (a jestem przekonany, że dojdziemy) nie będziemy o niczym informować mediów. W tej chwili, kiedy wiadomo już, że premier przyjął dymisję mam na-

Ciąg dalszy na str. 2

Historia z gatunku obrzydliwych. Policja zatrzymała 50-letniego obywatela USA (prowadzącego firmę w Poznaniu) - podejrzanego o czyny lubieżne wobec dzieci. Na wniosek prokuratora, sąd zastosował wobec Amerykanina 3-miesięczny areszt tymczasowy.

Filmował... nagie dzieci

Alarmujący sygnał otrzymała policja m.in. z Komitetu Ochrony Praw Dziecka. Sprawę potraktowano poważnie. Przez szereg dni, funkcjonariusze ze staromiejskiej Komendy (przy współudziale policjantów z Wydziału Kryminalnego KWP) zbierali wstępne materiały, które zaczęły potwierdzać, że nie są to tylko poszlaki. 50-letni Amerykanin - zameldowany na stałe w Amsterdamie - prowadził w Poznaniu firmę świadczącą m.in. usługi turystyczne. Wynajmował mieszkanie na Winogradach. Nieoficjalnie wiadomo nam, że gdy w listopadowy ranek - zjawiła się u niego policja - zastała tam dwóch nieletnich chłopców. Nocowali ponoć za zgodą rodziców...

W czasie przeszukania tego lokum oraz biura firmy, zabezpieczono m.in. kamerę wideo i sporo nagranych kaset, których treść dowodziła jednoznacznie, **że autor owych filmów bardzo lubi... nagie dzieci!** Niebawem ustalono, że to mieszkańcy Poznania (w wieku od 9 do 14 lat), z którymi od dawna Amerykanin utrzymywał kontakty. Uczył ponoć (za darmo) angielskiego, zabierał je na weekendy nad morze do Darłówka, a nawet na dłuższe eskapady za gra-

Ciąg dalszy na str. 2

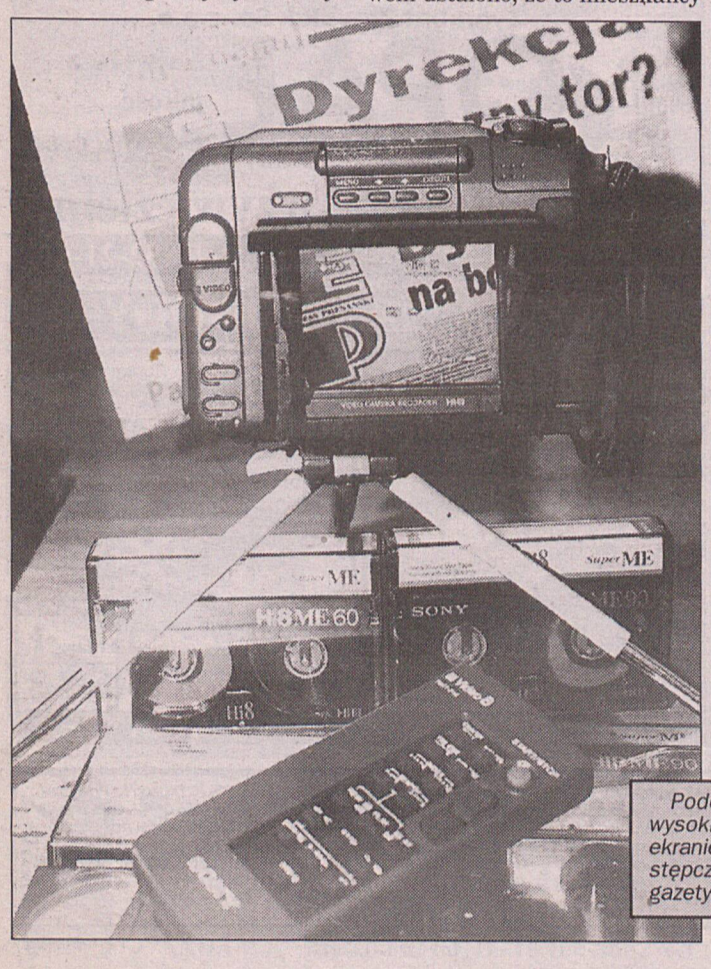

Podejrzany dysponował sprzętem wysokiej klasy. Jednak tym razem na ekranie kamery - służącej mu do przestępczych czynów -widać logo naszej gazety. Fot. P. Ratajczak

Zima?

Wczoraj rano temperatura powietrza sięgnęła minus 4,5 st.C. Padał też śnieg. Przenikliwie zimno było już zresztą w poniedziałek wieczorem. Przyczyną zmiany pogody były chłodne masy arktycznego powietrza, które zatrzymały wędrujący na wschód front niżowy.

Suche i ciężkie powietrze z północnego wschodu kontynentu przyniósło nam mróz, opady śniegu natomiast zanotowano na styku wyżu z układem niskiego ciśnienia. Najmocniej padało więc w Małopolsce i w górach.

- Opady w Poznańskiem raczej więc będą zanikać, natomiast niska temperatura przez najbliższe dni powinna się ustabilizować - przewiduje dr J. Kapuściński. - Proponuję poznaniakom obserwację nieba: jeżeli wieczorem zobaczą księżyc i gwiazdy, poranek będzie mroźny. (krul)



Drewniana studnia znajduje się w wykopie przykrytym wodą. Dopiero po osuszeniu dołu będzie można ją „wyrwać" z ziemi. Fot. W. Wylegalski

Na trasie przyszłej autostrady archeolodzy trafili na część dobrze zachowanego drewnianego „warsztatu lniarskiego" sprzed 2 tysięcy lat.

- Jak zwykle najciekawsze odkrycia archeologiczne zaczynają się wraz z końcem sezonu - **śmieje się Ryszard Kirkowski z Instytutu Archeologii PAN.** - Według wstępnych szacunków trafiliśmy na dobrze zachowany „warsztat lniarski" z okresu rzymskiego. O ważności odkrycia niech świadczy fakt dobrze zachowanej konstrukcji drewnianej studni. Nie wiem jeszcze, czy znalezisko będzie można porównywać do tego z Karczyna (kilka dni temu informowały o nim telewizyjne „Wiadomości"), ale myślę, że może być to wydarzenie tegorocznego sezonu badawczego na autostradzie.

Pola wyglądają jakby poryły je krety giganty. Za nasypami piasku kilkudziesięciu ludzi z łopatami przebiera tony ziemi. Sypie śnieg. Jest coraz zimniej.

Archeolodzy są tu od trzech miesięcy. W okolicach Wrześni, gdzie przebiegać ma ważny węzeł komunikacyjny nowej autostrady, kopią na powierzchni czterech hektarów.

- Do wtorku praktycznie nie mogliśmy mówić o wielkim szczęściu - uważa Ryszard Kirkowski - Wiele stanowisk zostało zniszczonych przez okopy pierwszej i drugiej wojny światowej. Teraz okazało się, że najciekawiej jest w Białężycach koło Wrześni.

To tu odkryto niewielką osadę z kresu kultury pucharów lejkowatych (3000 lat p.n.e.), z dobrze zachowanymi pozostałościami szałasów. Znaleziono też sporo ceramiki z okresu łużyckiego i średniowieczny topór kamienny.

- Dla nas najważniejsza jest jednak drewniana studnia - mówi Ryszard Kirkowski - Położona jest na głębokości 1,5 metra, w niecce, którą wciąż wypeł-

Ciąg dalszy na str. 2

Ostatnia podróż

Za życia Paweł Edmund Strzelecki z Głuszyny objechał cały świat. We wtorek, po ekshumacji na londyńskim cmentarzu, rozpoczął swoją ostatnią podróż. Kilka minut przed 21 był już na Okęciu, a wczoraj o szóstej rano dojechał do Poznania. Podróżował bez biletu, jako honorowy pasażer LOT-u i BONGO (Biura Opieki nad Grobami Obcokrajowców).

Trumna ze szczątkami Pawła Edmunda Strzeleckiego spoczęła w kaplicy na Wzgórzu Św. Wojciecha. Uroczyste przeniesienie jej do Krypty Zasłużonych nastąpi przypuszczalnie 28 listopada. (bas)

Godzina po godzinie

SKOK PO FUTRA

Wczoraj nad ranem włamano się do jednego ze sklepów wielobranżowych w Mosinie. Rabusie wybili szybę wystawową. Ich łupem padło siedem futer ze skór króliczych. Straty oszacowano na ponad 5 tys. zł.

SPOKOJNIE U STRAŻAKÓW

Do spokojnych zaliczyć mogą wczorajszy dyżur poznańscy strażacy. Ogień, który gasili nie był zbyt groźny. Paliły się głównie... śmietniki.

ZAWINIŁA „6"

Pasażerom tramwajów podążających wczoraj z Junikowa do Kaponiery około godz. 13. 30 przytrafił się wczoraj przymusowy postój. O godz. 13. 20. zepsuł się bowiem tramwaj linii „6", co spowodowało 15-minutową przerwę w ruchu. Awaria wydarzyła przy ul. Matejki, wielu pasażerów zdecydowało się więc na krótki spacer do Kaponiery. Ci, którym się nie spieszyło czekali cierpliwie aż pechową „szóstkę" odholowanao do zajezdni. (mag)

305. Koncert Poznański

Chór aniołów i kołysanka Maryi

„Oratorium na Boże Narodzenie" Jana Sebastiana Bacha usłyszymy w ramach 305 Koncertu Poznańskiego (pod patronatem „EP") - w sobotę o godz. 18.00 i niedzielę o godz. 11.00 w Auli UAM.

Pierwsze z sześciu kantat wykonają dla poznańskich melomanów - dorosłych i tych młodszych - **Chór i Orkiestra Filharmonii Poznańskiej** pod dyrekcją **prof. Stefana Stuligrosza** oraz soliści: **Bożena Harasimowicz-Haas, Katarzyna Kuncio, Wojciech Maciejowski i Jarosław Bąk.**

- Usłyszymy przepiękne arie, duety i chór, który wcieli się w rolę aniołów i pasterzy - mówi prof. Stuligrosz. - Matka Boska (piękny głos Bożeny Harasimowicz-Haas) zaśpiewa przecudną kołysankę, a w rolę ewangelisty wcieli się Wojciech Maciejowski.

W latach 50. prof. Stuligrosz po raz pierwszy wykonywał to Oratorium. Wówczas udział brała Stefania Woytowicz. - Wtedy także były dwa koncerty - w piątek i w niedzielę - opowiada profesor. - A pani Stefania bardzo śpieszyła się na pociąg. Podczas arii z echem pomyliła się. Bach komponował bardzo precyzyjnie, tak więc trzeba było przerwać koncert i zacząć od nowa. Nieprofesjonalny wykonawca szukałby winy w innych, natomiast pani Woytowicz padła przede mną na kolana w strojnej, rokokowej sukni i prosiła o przebaczenie! Tak postępują tylko profesjonaliści - wspomina Stefan Stuligrosz. M. Derwich



Minuty strachu

Boeing 767 Polskich Linii Lotniczych LOT był zmuszony wczoraj lądować awaryjnie na lotnisku w Bangkoku. Ponad stu pasażerów zostało w trybie awaryjnym ewakuowanych na teren Portu Lotniczego.

Samolot podszedł do startu w Bangkoku zgodnie z rozkładem. Jednak już na płycie lotniska coś zaczęło się dziać z tylnym kołem Boeinga. Mimo to maszyna wystartowała normalnie, unosząc w powietrze 125 pasażerów i załogę.

- Tuż po starcie kapitan Boeinga stwierdził awarię tylnego lewego koła - powiedziała „EP" Anna Popek, rzecznik prasowy LOT-u - Postanowiono natychmiast lądować. Według przedstawiciela LOT-u awaryjne lądowanie odbyło się po siedmiu minutach i bez żadnych zakłóceń, zaś pasażerów ewakuowano po trapie. Ze wstępnych informacji wynika, że samolot lądował praktycznie na szkielecie tylnego koła. Reszta uległa zniszczeniu.

- Do Bangkoku wysłaliśmy ekipę mechaników, która dokona naprawy uszkodzonego koła - mówi Anna Popek - Pasażerowie wrócą do kraju innym samolotem, ale dopiero w piątek. Do tego czasu zostali zakwaterowani na koszt LOT-u w jednym z tamtejszych hoteli. (kris)

Honorowy doktorat

Wczoraj profesor Gerard Labuda, znany poznański historyk otrzymał tytuł doktora honoris causa Uniwersytetu Warszawskiego. Profesor jest jednym z najwybitniejszych polskich i światowych mediewistów, autorem ponad 1600 prac naukowych. Wybitny znawca historii średniowiecza i dziejów Słowian Zachodnich jest m. in. autorem prac: „Pierwsze państwo polskie" i „Pierwsze państwo słowiańskie - państwo Samona".

Profesor Gerard Labuda ma 81 lat. Ukończył studia na Tajnym Uniewersytecie Ziem Zachodnich, a w roku 1944 uzyskał na nim stopień doktora. W latach 1962-1965 profesor Labuda był rektorem Uniwersytetu Poznańskiego, był także wiceprezesem Polskiej Akademii nauk i prezesem Polskiej Akademii Umiejętności. Przyznany wczoraj w Warszawie honorowy doktorat jest już czwartym tego typu wyróżnieniem przyznanym wybitnemu historykowi przez polskie uniwersytety. (mag)

Rzucamy hurtem

Międzynardowy Dzień bez Papierosa, który przypada właśnie dzisiaj, jest jak dzień bez samochodu.

Rzucasz palenie choćby na tę jedną dobę i zaraz masz nowych niepalących przyjciół, poprawia ci się wyczucie smaków i nabiera bystrości węch (dotąd przytłumiony nikotyną), nikt krzywo nie patrzy, że kopcisz w obecności dzieci i dam.

Prof. Witold Zatoński z Warszawy, który pierwszy w Polsce zaczął promować życie bez dymu, nawołuje, aby zamiast wypalić papierosa, zjeść jedno jabłko. 20 jabłek zamiast 20 papierosów! Rezygnujemy z trucizn, które zastępujemy witaminami.

W Stanach Zjednoczonych, gdzie walka z niepaleniem przybrała bardzo ostre formy, najwięcej ludzi rzuciło palenie. Pali kilkanaście procent Amerykanów. W Polsce ciągle blisko połowa. Dlatego wydaje się rozsądne, aby rozwód z papierosem odbywał się hurtem - całymi firmami. Pracodawcy w tym głowa, jak to wyegzekwuje. W naszej ocenie, popartej przez lekarzy onkologów, pulmunologów i alergologów, zasługuje na specjalne uznanie.

Jeden dzień bez papierosa przedłużamy do 7 dni. Do 27 bm. czekamy na zgłoszenia zakładów, w których już się nie pali. Każdy z nich specjalnie uhonorujemy, licząc, że taki przykład zarazi inne firmy. (d)

Wiedza o rodzinie

- Zależy nam na tym, aby na naszą konferencję przyszło jak najwięcej osób, również tych potrzebujących pomocy - mówiły wczoraj członkinie poznańskiego Klubu Kobiet Aktywnych Zawodowo przygotowujące cykl wykładów pod hasłem „Twoja wiedza o rodzinie, jej prawach i obowiązkach".

- Organizujemy to spotkanie, gdyż wiele kobiet, ofiar przemocy rodzinnej, kobiet znajdujących się w trudnym położeniu życiowym nie wie gdzie szukać pomocy. W wielu przypadkach nie są one świadome praw, jakie im przysługują - podkreślały panie z BPW (Business And Professional Women's Club).

Konferencja odbędzie się w sobotę, 22.11. w sali Urzędu Wojewódzkiego przy Al. Niepodległości. Początek - godz. 10.00. (ad)

Filmował...

(Ciąg dalszy ze str. 1)

nicę. Do Francji i Holandii. Zawsze miał ze sobą kamerę, filmując swych „podopiecznych" m.in. na plaży... nudystów. I nie tylko.

W Poznaniu zatrudniał nieletnich w swej firmie, gdzie za proste zgoła czynności (np. zaklejanie kopert) płacił im po kilkaset złotych. Dzieci korzystały więc materialnie na „znajomości", a wszystko działo się za aprobatą ich rodziców. Co zadziwia i zarazem bulwersuje. Z opinii psychologów - w obecności których przesłuchiwano nieletnich - wynika ponoć dość jednoznacznie, że zarówno chłopcy jak i dziewczynka - nie mówią do końca prawdy. I starają się chronić podejrzanego. Ten zaś zaprzecza by dopuszczał się czynów lubieżnych.

Zebrane przez funkcjonariuszy staromiejskiej „dochodzeniówki" materiały (w tym zabezpieczone dowody rzeczowe) przekonały prokuratora, że należy wystąpić z wnioskiem o areszt. A owe racje podzielił w pełni sąd, który zastosował wobec Amerykanina ten surowy środek zapobiegawczy. Postawiono mu zarzut z art. 176 kk, który stanowi: **„Kto dopuszcza się czynu lubieżnego względem osoby poniżej lat 15 - podlega karze pozbawienia wolności od roku do 10 lat".** Śledztwo trwa. (Żuk)

Komornik w spółdzielni

Komornik zajął konta bankowe SM „Różany Potok". Powodem są ogromne długi spółdzielni. Wczoraj po raz drugi spółdzielcy spotkali się na Nadzwyczajnym Walnym Zebraniu, podczas którego próbowali znaleźć wyjście z patowej sytuacji.

Wśród wierzycieli spółdzielni jest m. in. gazowania, która od kilku miesięcy nie otrzymuje należności za dostarczany do „Różanego Potoku" gaz. Lista wierzycieli jest długa. Wystąpienie do sądu części z nich spowodowało właśnie zablokowanie spółdzielczych kont bankowych. (mag)

Chciałaby Unia

(Ciąg dalszy ze str. 1)

dzieję na jak najszybsze sfinalizowanie rozmów z koalicjantem. Nie może długo trwać taka sytuacja, że Poznań nie ma wojewody. Dziś mamy zamiar spotkać się z przedstawicielami Unii i spróbować uzgodnić naszą kandydaturę. Chciałbym, żeby do końca tego tygodnia wszystko było już jasne, a w poniedziałek na biurko Jerzego Buzka trafiło uzgodnione przez nas nazwisko nowego wojewody. Naszym, Akcji Wyborczej „Solidarność", **jedynym i oficjalnym kandydatem na to stanowisko jest Maciej Musiał. I chcielibyśmy żeby był kandydatem wspólnym - AW„S" i Unii Wolności. Z naszej strony nikt inny nie wchodzi w rachubę.**

- Udam, że tego nie słyszałem. Negocjacje trwają, więc za wcześnie by w tej sprawie wypowiadać się publicznie - odpowiedział „EP" Ryszard Ganowicz, szef poznańskiej Unii Wolności zapytany o zaawansowanie rozmów.

Nieoficjalnie dowiedzieliśmy się, że kandydatem mocno promowanym przez Unię jest Waldy Dzikowski.

- Nikt otwarcie mi tego nie proponował - powiedział „EP" wójt Tarnowa Podgórnego. - Myślę, że Unia Wolności sama jeszcze do końca nie wie, kogo chce popierać. Gdyby dziś zapytano mnie, czy chcę ubiegać się o fotel wojewody, odpowiedziałbym, że jest to ciekawa propozycja.

Nazwisko następcy Włodzimierza Łęckiego poznamy przypuszczalnie dopiero około 12 grudnia. Na ten dzień bowiem zaplanowano sesję Sejmiku Samorządowego województwa poznańskiego. Sejmik, zgodnie z ustawą, opiniuje przedstawione przez premiera, kandydatury. Jedną bądź kilka.

Opinia samorządowców nie jest wiążąca dla premiera Jerzego Buzka. On wybiera i mianuje. Teoretycznie premier może poprosić samorządowców o przeprowadzenie sesji we wcześniejszym terminie. Ale ponieważ obowiązuje 14-dniowe „wyprzedzenie", tak czy inaczej propozycje premiera poznamy dopiero w grudniu. (ad, bas, kas)

Studnia

(Ciąg dalszy ze str. 1)

nia woda. W przekroju wyraźnie widać, że wrzucano do niej kamienie. Świadczyć to może o przeznaczeniu studni jako swoistego naczynia do zmiękczania lnu. Mimo upływu niemal dwóch tysiecy lat, drzewo dobrze się zachowało własnie dzięki wilgoci.

Przed archeologami jeszcze sporo pracy. Trzeba bowiem osuszyć wykop i przeprowadzić szczegółowe badania. Badacze spodziewają się, że w kamienistym dnie może kryć się jeszcze niejedna tajemnica.

Krzysztof Smura

PROGNOZA POGODY

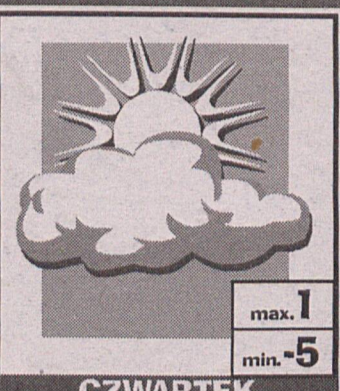

CZWARTEK

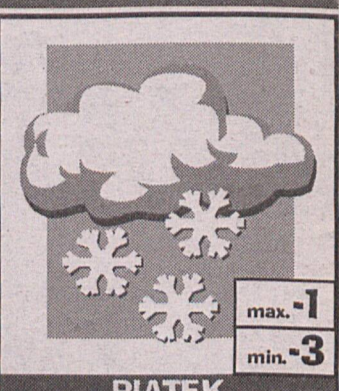

PIĄTEK

NOWA PROMOCJA
co dwa tygodnie
17 XI - 29 XI
EKOLOGICZNE PRZEWODY
YDY, YDYt, YDYp.
ze znakiem „Teraz Polska" prod. Śląskiej Fabryki Kabli
najniższe ceny
HURTOWNIA
ELEKTRORYGIEL ®
Poznań
ul. Kotowo 54
tel. 830-72-27, 830-72-30
830-72-33 , fax 830-76-72
ex1275

STUDIO Kaj
EKSKLUZYWNA SIŁOWNIA
oraz
kosmetyka, sauna solarium, fryzjer masaże
STADION OLIMPII
ul. Warmińska 1
tel. 47-46-11
ŋ447

DUŻY LOTEK 17 21 22 34 36 41
EXPRESS LOTEK 3 8 15 21 24

ONYKS
Zygmunt Zawiślak Sp. z o.o.
OPAŁ
Najwyższa jakość
Uczciwa cena
Zadzwoń, przywieziemy
ex1219
ul. Górecka 6, 60-201 Poznań tel. 832-21-81

REDAGUJE KOLEGIUM: **Dariusz Nowaczyk** - redaktor naczelny, **Zbigniew Piskorski** - zastępca red. naczelnego, **Juliusz Podolski** - kierownik sekretariatu redakcji, zdjęcia - **PAP/ CAF, archiwum. WYDAWCA: Prasa Poznańska S.A.**, tel. 866-11-55, DRUK: Drukarnia Poznańska Spółka z o.o., Poznań, ul. Ziębicka 16. ADRES WYDAWNICTWA I REDAKCJI: 60-782 Poznań, Grunwaldzka 19, TELEFONY: centrala 865-70-01, Pogotowie „Expressu" 866-18-18, sekretariat redaktora naczelnego - 866-14-43, sekretariat redakcji - tel. 866-03-12, dział miejski - tel. 866-15-15, 865-96-93, dział sportowy - 866-58-82, dział reklamy i marketingu tel./fax 866-33-39. Telex - 041-34-90, Telefax 866-58-48. OGŁOSZENIA I REKLAMY PRZYJMUJĄ BIURA: ✧ ul. Grunwaldzka 19 (wejście z ulicy) tel. 865-70-01 wew. 107, 865-80-07, tel./fax 866-56-83 ✧ ul. 3 Maja 46 (róg Pl. Wolności) tel. 853-01-46 fax 853-01-47 ✧ ul. Skryta 1 tel. 866-59-16 ✧ ul. Św. Marcin 67 (hotel „Wielkopolska") tel. 852-76-31 ✧ Osiedle Jana III Sobieskiego paw. 52 tel. 823-57-81 ✧ ul. Gronowa 22 (LETOM) tel. 821-31-13 ✧ ul. Pamiątkowa 19 (MAKO-RODEX) tel. 833-51-21 ✧ ul. Słupska 20 A (BAJA) tel. 848-95-04 ✧ ul. Marszałkowska 18 (GAMMA-PROMOTION) tel. 867-40-06 ✧ ul. Limanowskiego 24/1 ✧ REKLAMY W DODATKACH TEMATYCZNYCH tel. 866-33-39

Za treść ogłoszeń redakcja nie odpowiada. Zastrzegamy sobie prawo do skracania materiałów nie zamówionych i listów do redakcji.

Reporterzy „EP" bez problemów weszli do środka!

„Magnolia" czeka na inwestorów

„Magnolia", niegdyś atrakcyjna restauracja, już ponad trzy lata świeci pustkami. Bezpańska od lipca 1994 roku nie tylko nie jest wykorzystywana, ale niszczeje coraz bardziej. Pod koniec tego miesiąca będzie wiadomo, jaka będzie przyszłość budynku.

- Opublikowaliśmy w prasie 5 listopada ogłoszenie o pisemnym przetargu na zagospodarowanie szeregu lokali, m.in. „Magnolii" - mówi **Mirosław Malengowski, dyrektor Wydziału Działalności Gospodarczej.** - Jest to przetarg nieograniczony, co oznacza, że mogą w nim uczestniczyć nie tylko nie tylko przedstawiciele branży spożywczej. Preferencje gastronomiczne, niejako przypisane do tej restauracji nie muszą być brane pod uwagę.

Dotychczasowy główny zainteresowany - koreańska firma Kim Lan poniosła duże straty w czasie powodzi we Wrocławiu, w efekcie czego nie dotrzymała umów z miastem, dotyczących zagospodarowania obiektu.

- Ten lokal ma pecha - ubolewa dyr. Malengowski. - Trudno powiedzieć dlaczego: usytuowany przy terenach targowych, przy Parku Wilsona, czy wreszcie przy jednej z głownych ulic miasta, wciąż nie jest zagospodarowany.

Po opublikowaniu ogłoszenia zaczęli pojawiać się już pierwsi zainteresowani, pytając przede wszystkim o wielkość lokalu i wysokość koniecznych nakładów. Te ostatnie - jak mówi dyr. Malengowski - zależą wyłącznie od przyszłego przeznaczenia „Magnolii" i projektu wystroju wnętrza. Zdaniem szefa Wydziału, wstępnie można oceniać je na 14-20 mld starych złotych. Rozstrzygnięcie przetargu nastąpi 25 listopada, wtedy też prawdopodobnie wpłynie najwięcej ofert, składanych najczęściej na ostatnią chwilę.

Tymczasem teraz „Magnolia" jest jeszcze ogrodzona, ale... tylko od strony ulicy Głogowskiej. Kłódka jest niepotrzebna, skoro kilka metrów dalej, odgięte płyty ogrodzenia wręcz zapraszają włóczęgów i drobnych pijaczków, do jasnych wnętrz byłej restauracji. Sprawdziliśmy - do środka można wejść bez problemów. Tam nadal leżą wykładziny, a otwarte wszędzie drzwi do pomieszczeń gospodarczych i imponujące, rozległe sale zachęcają do „imprez". Tu wręcz ciśnie się pytanie: po co sączyć tanie wino w parku, skoro można zrobić to w kulturalnych warunkach?

Grzegorz Okoński

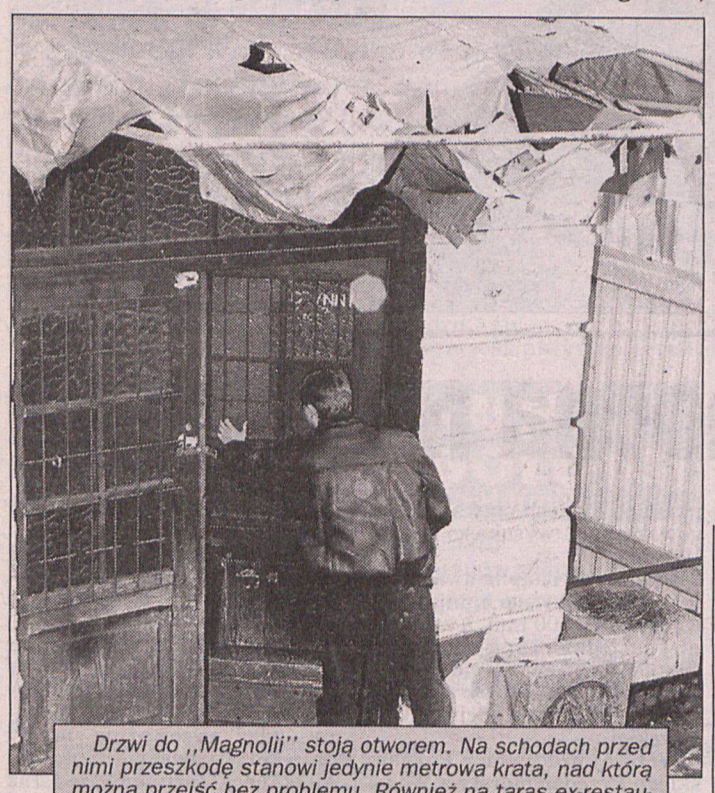

Drzwi do „Magnolii" stoją otworem. Na schodach przed nimi przeszkodę stanowi jedynie metrowa krata, nad którą można przejść bez problemu. Również na taras ex-restauracji można dostać się przez szeroki wyłom w ogrodzeniu. Na szczęście ta sytuacja zmieni się już wkrótce, gdy lokal zyska gospodarza. Fot. P. Ratajczak

Konkurs „Expressu" z Kodakiem



Psi karnawał

W tym tygodniu laureatem naszego konkursu „Twoje zdjęcie w „Expressie Poznańskim" został **Teofil Grzelczak** z Poznania. Laureat otrzyma w nagrodę pakiet filmów Kodaka. Po odbiór należy się zgłosić do laboratorium fotograficznego Kodak Express przy ul. Ratajczaka 22C24.

Uwaga, uwaga, uwaga!!!

Za tydzień po raz ostatni w „Expressie Poznańskim" opublikujemy najlepsze zdjęcie nadesłane na konkurs. Dla tych, którzy jeszcze się nie zdecydowali wysłać ciekawej lub śmiesznej fotografii to już ostatni dzwonek. Nazwisko zwycięzcy konkursu „Twoje zdjęcie w Expressie Poznańskim" ogłoszone zostanie na naszych łamach 4 grudnia. Laureat nagrody głównej otrzyma aparat fotograficzny MINOLTA.

Przypominamy - wystarczy kupić „Express Poznański", wyciąć i wypełnić publikowany na jego łamach kupon konkursowy, po czym razem ze zdjęciem dostarczyć do jednego z czterech laboratoriów Kodaka biorących udział we wspólnej zabawie. Ich adresy widnieją na kuponie.

(kas)

Sterylizator ograniczy emisję

Tylko do końca listopada delegaci Sejmiku Samorządowego Województwa Poznańskiego mają czas na wysłanie do Warszawy listy priorytetowych przedsięwzięć ekologicznych. Projekty, które nie znajdą się na liście, mają nikłe szanse na dofinansowanie z Nardowego Funduszu Ochrony Środowiska.

Dotychczas o wsparcie NFOŚ stara się m.in. Państwowy Szpital Kliniczny nr 2 w Poznaniu, który - kupując sterylizator plazmowy - stara się ograniczyć emisje tlenku etylenu. Elektrociepłownia karolińska stara się o instalację odsiarczania spalin, Zakłady Chemiczne „Luboń" planują modernizację technologii produkcji nawozów, zastępując pył granulatem i utylizację odpadów powstałych przy wytwarzaniu fluorku glinowego, zaś gmina Pobiedziska zamierza rekultywować zanieczyszczone jezioro Biezdruchowo.

Do najdroższych przedsięwzięć należy karolińska instalacja odsiarczania spalin (54 mln zł) i oczyszczalnia ścieków w Łęczycy (prawie 31 mln zł). W porównaniu z nimi szpitalny sterylizator jest dosyć tani, bo kosztuje „tylko" 468 tys. zł.

- Niestety, na liście priorytetów zabrakło środków na segregację i przetwarzanie odpadów komunalnych oraz produkcję zdrowej żywności - ubolewa Jerzy Juszczyński, członek komisji ekologicznej RMP.

- Przydałyby się też środki na wsparcie edukacji ekologicznej oraz bieżącej działalności organizacji pozarządowych - dodaje Piotr Kupczyk, przedstawiciel tych organizacji w Radzie Nadzorczej Wojewodzkiego Funduszu Ochrony Środowiska. - Działaczom ekologicznym często brakuje pieniędzy nawet na znaczki i koperty. (krul)

Miliony kart

Spośród przeszło 3 tysięcy publicznych aparatów telefonicznych zainstalowanych w województwie poznańskim, 60 procent obsługuje karty magnetyczne. Oblicza się, że Polacy zużywają w ciągu miesiąca około 2 milionów kart, głównie tych na 25 jednostek. Rynek telekomunikacyjny przyjął już u nas 250 wzorów kart! (gok)

Jednak spór

Związkowcy zrzeszeni w Związku Zawodowym Pracowników Komunikacji Miejskiej Poznania oficjalnie weszli dziś w spór zbiorowy z dyrekcją MPK.

- Mamy tylko jeden postulat: 25 procentową podwyżkę płac. Nie otrzymaliśmy satysfakcjonującej nas odpowiedzi więc zgodnie z zapowiedzią wchodzimy w spór - wyjaśnił Stanisław Postaremczak z-ca przewodniczacego związku. - Na mediacje mamy co najmniej dwa tygodnie.

MPK jest zakładem budżetowym i mimo, iż spór zbiorowy związkowcy toczą z dyrekcją, to pieniądze na podwyżki i tak musi zatwierdzić Zarząd Miasta.

Wojciech Tulibacki, z-ca dyrektora d/s ekonomicznych MPK poinformował „EP", że nie otrzymał żadnych decyzji z Zarządu Miasta mimo, iż wysłał na Plac Kolegiacki pismo, w którym wyjaśnił sytuację.

„Solidarność" podejmie decyzję, jak ustosunkować się do sporu, najprawdopodobniej podczas dzisiejszego nadzwyczajnego zebrania. (bl)

Czynsze inaczej

Podczas wtorkowej sesji radni podjęli uchwałę, mówiącą o wysokości stawek czynszu regulowanego - określać je będzie Rada miasta Poznania na 12 najbliższych miesięcy. O zmianie opłat administratorzy muszą pisemnie zawiadamiać lokatorów. Ustawa o najmie lokali mieszkalnych zniosła jednak obowiązek wypowiadania starych stawek czynszu regulowanego przed podwyżką. Wypowiadać trzeba będzie jedynie w przypadku wolnych czynszów.

Rada próbowała również podjąć uchwałę porządkującą zasady gospodarowania mieszkaniami. Po półtoragodzinnej dyskusji jedynym konkretnym rezultatem było nieoczekiwanie zgodne stanowisko lewicowego radnego Dobrzyńskiego z prawicowym radnym Aleksandrowiczem: projekt odesłać, poprawić i uzupełnić. (bas)

Działki w niebezpieczeństwie

Raj dla złodziei

Okres zimowy to prawdziwy raj dla włamywaczy działających na działkach. Domki letniskowe często padają ofiarą nie tylko kradzieży, ale i dewastacji, bo „korzystają" z nich także „imprezowicze", którzy rzadko kiedy pozostawiają po sobie porządek.

- Bardzo się boimy - mówi kobieta posiadająca posesję w Kamińsku, niedaleko Murowanej Gośliny. - W ubiegłym tygodniu były tu trzy włamania, policja nie zawsze nawet zabezpiecza ślady - martwiła się nasza Czytelniczka podczas cotygodniowej audycji w Radiu Obywatelskim. - A przecież nie może to być nikt obcy... - kończy.

W Kamińsku pracuje stróż. Raz nawet zdarzyło mu się prawie złapać złodzieja „za rękę". Niestety - ten uciekł. Policja domyśla się, kto może być sprawcą, ale na razie nic nie może zrobić.

Z domków letniskowych giną przede wszystkim telewizory, magnetowidy, magnetofony. Niszczony jest też sprzęt domowy - krzesła stoły. Pod nieobecność właścicieli (i ich sąsiadów) złodzieje mogą grasować praktycznie bezkarnie. W odludnych miejscach przecież - nad jeziorami, w lesie - czują się całkowicie bezpiecznie.

- Policyjne statystyki nie ujmują tego typu zdarzeń w osobnych kategoriach, dlatego trudno ustalić ile działek padło ofiarą „zimowych" włamywaczy - usłyszeliśmy w biurze prasowym KWP. - Wiadomo jednak, że dla nich właśnie zaczyna się „najlepszy sezon".

Wiadomo, że zimą okradane są nie tylko domy letniskowe, ale też te, których budowa jeszcze trwa. Łączy je jedno - najczęściej do włamań dochodzi właśnie zimą. Warto więc odpowiedno zabezpieczyć swoją własność. (as)



Rogaty maluch - może to jedyna szansa małych samochodów na przebycie poznańskich korków? Fot. G. Okoński

ANTYKI KUPIMY
obrazy, meble, zegary, porcelanę, monety
biżuterię, srebra, militaria, druki, itp.
- Darmowe wyceny ! -
ADAM S® Matejki 62 od 11- 18 Tel: 8657768

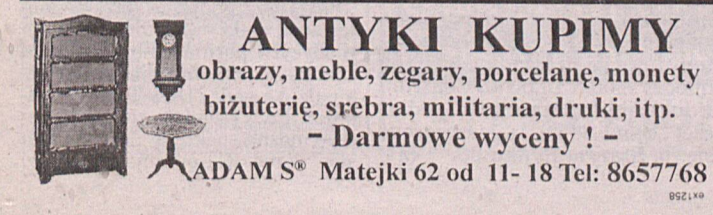



☎ CZYTELNICZKA: - Jako podopieczna ZBoWiD-u po śmierci męża nabyła uprawnienia do dodatku emerytalnego, wypłacanego przy emeryturze. W październiku złożyłam w tej sprawie wniosek do ZUS-u. Do tej pory nie otrzymałam odpowiedzi.

ZUS - Starołęka: - 17 bm. wysłaliśmy odpowiedź oraz pieniądze (osobnym przekazem0. (1054)

☎ CZYTELNIK z Lubonia ul.Kościuszki 41: - Ponawiam moją prośbę o naprawę samozamykacza przy drzwiach wejściowych. Przez otwarte drzwi ucieka ciepło - wyziębiają się mieszkania.

Adm. Osiedla kier. Ryszard Bolewicz: - Samomozamykacz natychmiast naprawmy. (robimy to na „okrągło") (1035)

Zamiejscowe nadal tańsze

Jeszcze do końca listopada w soboty, niedziele i święta można wykonywać rozmowy zamiejscowe przy obniżonej opłacie.

W II Strefie - czyli do 100 kilometrów poza obszarem województwa za każdą minutę płacimy w te dni 0,39 zł (z VAT-em), natomiast w III strefie, już powyżej tych 100 km - 0,48 złotego.

TP S.A. wprowadziła obniżkę i ją utrzymuje, by zwiększyć ruch telefoniczny w soboty, niedziele i święta. Do tej pory stanowi on 11-16 procent tygodniowego ruchu międzymiastowego. (gok)

Jednym z punktów programu każdej sesji Rady miasta Poznania są interpelacje i zapytania radnych. I tak ostatnio, Olaf Bergman podzielił się historią placu zabaw przy ul. św. Czesława. Ostatnia obietnica uporządkowania zdewastowanego terenu, jaką otrzymał na początku br., zapewniała, iż z wiosną dzieci będą mogły bawić się na placyku.

Radny pyta, nie błądzi?

- Dopiero na jesień wjechały ekipy remontowe, ładnie zrobili, ale dlaczego o tak dziwnej porze? - pytał retorycznie radny, informując, że póki co, z pięknej piaskownicy korzystają...psy w potrzebie. Czy wystarczy na nie zwykła tablica zakazu czy może baczenie Straży Miejskiej?

Andrzej Baraniecki zastanawiał się z kolei, kto winien pilnować rynien w mieście.

- W czasie deszczu w Poznaniu tak się zdarza, że rynny polewają przechodniów...

Janusz Pazder przypominając, iż udało się odebrać warszawiakom zabytkowe krzesła z poznańskiego Zamku, zdradził, że pasujący do nich stół występuje w gabinecie jednego z wiceprezydentów Poznania...

Krystyna Sadowska pytała o zakończenie remontu filii przedszkola przy ul. Gołębiej. Kiedy wrócą tam dzieci?

Andrzej Bielerzewski zwrócił uwagę na konieczność wprowadzenia zakazu dla „długich zestawów" ciężarowych, które klinują się na zakrętach ulicy Majakowskiego.

Zenon Matysiak powiedział: - Dużo żalu i pretensji wywołuje zakaz indywidualnych zakupów na giełdzie we Franowie. Mówią, że to prezydent Kaczmarek zabronił...

Tu okazało się jednak, że kupcy -udziałowcy Franowa stwierdzili, że indywidualni klienci są dla nich „zagrożeniem"(?) i na ich prośbę zarząd spółki podjął decyzję tak niepopularną wśród poznaniaków. Kto jednak fałszywie doniósł na prezydenta?

To tylko niektóre problemy przedstawione przez radnych podczas ostatniej, listopadowej sesji. Tylko na część z nich przedstawiciele Zarządu miasta lub kompetentni urzędnicy mogą odpowiedzieć „z marszu". Na rynny - polewaczki radnego Baranieckiego będą ponoć czujniej spoglądać funkcjonariusze Straży Miejskiej. (bas)

Budimex nie próżnuje

120 kontraktów na ponad 200 mln zł podpisał w ostatnim czasie Budimex. Przypomnijmy, że to przede wszystkim poznańska firma (podrzędna Budimexowi) od lat zajmuje sie eksportem swoich usług właśnie do Niemiec, Czech i krajów byłego ZSRR. Budimex Poznań buduje też obecnie wiele marketów oraz nowy zakład produkcji serów topionych dla firmy Hochland Polska w Kaźmierzu.

To, że spółka Budimex Poznań nie próżnuje ma znaczenie szczególnie dla tych, którzy w ostatnim czasie zainwestowali w jej akcje. Wczoraj bowiem Budimex Poznań zadebiutował - zz nie najgorszym skutkiem - na Giełdzie Papierów Wartościowych. (as)

Spis coraz nowszy

Nowy „Spis Telefonów Województwa Poznańskiego '97/98" trafi wkrótce do rąk poznaniaków. Starannie opracowany z miejscami na własne notatki, zawiera uaktualnione dane dotyczące poznańskich abonentów. A własny telefon ma co czwarty mieszkaniec miast naszego województwa... (gok)



Długi wykop w newralgicznym miejscu ulicy Głogowskiej budził zainteresowanie przechodniów i kierowców.
Fot. P. Ratajczak

Wielkanocna na zimowo

Przykrą niespodziankę sprawił poznańskim wodociągowcom kompleks rur wodociągowych i kanalizacyjnych przy ulicy Głogowskiej na wysokości Parku Wilsona.

Najpierw nastąpiła awaria kolektora ściekowego o imponującej średnicy 500 mm, a zaraz po niej sąsiedniej rury wodociągowej - 450-tki. W efekcie wstrzymano ruch tramwajowy i na tym, kolejnym już odcinku Głogowskiej.

Wczoraj pracownicy Poznańskiego Przedsiębiorstwa Wodociągów i Kanalizacji przez cały czas starali się usunąć obie awarie, m.in. za pomocą ciężkiego sprzętu. Ulica, rozkopana dosłownie wzdłuż chodnika na długim odcinku, przypominała pole bitwy. Zatory tworzyły się przez to nie tylko na jezdni, na której operowała m.in. koparka, ale również na chodniku, gdzie gromadzili się przechodnie, zaglądający ciekawie do głębokiego wykopu.

- Przeciekała tzw. magistrala wielkanocna - mówi Krzysztof Dornowski, dyr. ds. technicznych PWiK. - tak na nią mówimy, gdyż przeważnie mamy z nią kłopoty właśnie w okresie Wielkanocy. Żartujemy, że teraz chyba pomyliły jej się daty... Przy okazji naprawy kolektora „zrobiliśmy" i ją.

Zdaniem dyrektora Dornowskiego dziś jeszcze, a najpóźniej w piątek, Głogowską powinien już pojechać tramwaj. (gok)

Prywatna Wielkopolska

Już 98 procent wszystkich podmiotów gospodarczych w województwie poznańskim to firmy prywatne. W niektórych dziedzinach np. w budownictwie i handlu, wskaźnik ten jest bliski 100 proc. Sektor prywatny angażuje ponad 77 proc. zatrudnionych w przedsiębiorstwach województwa i daje ok. 76 proc. ogólnej wartości sprzedaży.

W prywatyzacji przedsiębiorstw dużą rolę odegrał kapitał zagraniczny. Ulokował się on w takich firmach jak „Goplana", Huta Szkła „Antoninek", BP Gas „Poland", Cukrownia „Środa", „Fada", „Polanex", Wielkopolskie Fabryki Mebli. Organem założycielskim dla tych przedsiębiorstw był Wojewoda Poznański. Tempo prywatyzacji podmiotów gospodarczych już uplasowało Wielkopolskę na czołowym miejscu w kraju, a działania mające na celu prywatyzację kolejnych firm wciąż trwają. (as)

Po nitce na giełdę

W poniedziałek rozpoczną się zapisy w publicznej ofercie na akcje kaliskich Zakładów Przemysłu Jedwabniczego Wistil SA.

Wistil jest obecnie jednym z liderów przemysłu tekstylnego. Fakt, że łączy produkcję tkanin, dzianin i firan, powoduje, że zakład ma dużą stabilność ekonomiczną. Dlatego też cieszy się wielkim zainteresowaniem małych i wielkich inwestorów, z którymi Zarząd firmy spotkał się wczoraj w Poznaniu.

- Obserwujemy w tej chwili większy popyt na nasze produkty, niż posiadamy możliwości produkcyjne - mówił wczoraj prezes zarządu, Stanisław Tomczewski. - Dlatego kilka lat temu wprowadziliśmy czterozmianowy system pracy, który pozwolił na przekroczenie 100 proc. mocy.

Spółka, pomimo tego, że w tym roku zakończyła kolejny etap kompleksowej restrukturyzacji firmy, zamierza część zysków z emisji akcji zainwestować w nowe maszyny. Spowoduje to z pewnością obiżenie zatrudnienia, które w tej chwili i tak jest niewielkie - wynosi ok. półtora tysiąca osób. (as)

Czytelnicy pytają
ZUS odpowiada

● Gdzie należy kierować wnioski o przyznanie świadczeń z funduszu alimentacyjnego, gdy zobowiązany do alimentacji przebywa za granicą i nie wywiązuje się z obowiązku alimentacyjnego?

- W takich przypadkach wnioski o przyznanie świadczeń z funduszu alimentacyjnego składa się bezpośrednio w Oddziale ZUS wg miejsca zamieszkania osoby uprawnionej do otrzymywania alimentów. Do wniosku należy dołączyć:

- odpis tyt. egzekucyjnego, na podstawie którego ustalono obowiązek alimentacyjny,

- oświadczenie, że zobowiązany do alimentów nie płaci zasądzonych alimentów oraz nie udziela w innej formie pomocy materialnej,

- pismo komornika sądowego, że nie prowadzi postępowania pko dłużnikowi w związku z pobytem za granicą.

● Jestem studentem i pobieram na siebie świadczenia z funduszu alimentacyjnego. Obecnie wyjeżdżam za granicę na praktyki, czy słusznie wstrzymano mi świadczenia alimentacyjne wypłacane z funduszu alimentacyjnego.

- Tak, bowiem warunkiem otrzymania świadczeń z funduszu alimentacyjnego jest zamieszkanie w Polsce. Po powrocie do kraju może Pan ubiegać się o wznowienie wypłaty alimentów z funduszu alimentacyjnego jednak za okres nie dłuższy niż 6 miesięcy.

● Córka jest pełnoletnia i będzie kontynuowała naukę w szkole podstawowej dla dorosłych. Czy nadal mogę na córkę pobierać alimenty z funduszu alimentacyjnego?

- Nie, nauka w szkole podstawowej dla dorosłych nie jest równoznaczna z nauką w szkole dziennej, natomiast jednym z warunków otrzymywania przez osobę pełnoletnią świadczeń z funduszu alimentacyjnego jest uczęszczanie do szkoły dziennej. (o-ad)

ZDROWIE

SZPITALE

Interna, chirurgia, okulistyka, laryngologia, neurologia:
ul. Lutycka 821-22-00
Chirurgia dziecięca:
ul. Krysiewicza 7 852-73-01
Ginekologia, położnictwo:
„KORVITA", ul. Nehringa 7 (całą dobę) 866-30-31
Okulistyka: „KORVITA", Poznań-Koziegłowy, ul. Piaskowa 5, pon.-sob. 9.00-17.00 820-55-17

AMBULATORIA
INTERNISTYCZNE
Chełmońskiego 20, g. 15-7, niedz. święta całą dobę 866-37-35
CHIRURGICZNE
Kasprzaka 16, całą dobę 866-23-55
Kórnicka 8, całą dobę 877-14-42
PEDIATRYCZNE
Chełmońskiego 20, g. 15-23, niedz. święta g. 8-23 866-37-35
OKULISTYCZNE (prywatne)
Kórnicka 24, g. 15-21 877-14-42
STOMATOLOGICZNE
Chełmońskiego 20, tel. g. 19-6, niedz. całą dobę 866-00-66, 866-37-35
Kórnicka 24, g. 20-7 niedz. całą dobę sob. 9.00-15.00 877-57-41 w. 240

PUNKTY POMOCY

WIECZOROWEJ
GRUNWALD
Kasprzaka 16, 866-44-21 w. 249, 250
JEŻYCE
Słowackiego 43 847-46-74
STARE MIASTO
os. Kosmonautów 820-43-37
NOWE MIASTO
Kórnicka 24 877-57-41 w. 224
pomoc doraźna po g. 15 877-58-21
WILDA
28 Czerwca 1956 r. 149 833-05-84

APTEKI
Apteka „Cefarm": ul. Kraszewskiego 12 (pn.-pt. 8-20, sob. 9-14) 847-39-55, „Cafarm": ul. Bułgarska 59/61 (pn.-pt. 8-18, sob. 9-13) 861-28-53, „Cefarm": ul. Dąbrowskiego 140/142 (pn.-pt. 8-20, sob. 9-14) 847-58-31, „Cefarm": os. Lecha 120 (pn.-pt. 8-20, sob. 9-14) 877-85-71, „Cefarm": ul. 23 Lutego 18 (24 h wszystkie dni w roku) 852-26-25

DYŻURY NOCNE APTEK
Apteka **„Panaceum":** ul. Rakoczego (Os. Przyjaźni paw. 141) (g. 20-8) 820-16-42
Apteka **„Kalifarm":** ul. Strzelecka 33/35 (pon./wt. 20-8) 852-18-70
Apteka **„Cefarm":** ul. 23 Lutego 18 (g. 20-8)
Apteka „Św. **Łazarza":** ul. Głogowska 107/109 (g. 21-9)

20 LISTOPADA

Imieniny obchodzą: Feliks, Rafał

TELEFONY ALARMOWE

Pogotowie Ratunkowe 999
Delegatura Urzędu Ochrony Państwa w Poznaniu 841-34-12
Policja 997
SOS ASSISTANCE 96-37
Żandarmeria Wojskowa 847-35-78
Straż Miejska (całodobowo) 986
Straż Pożarna 998
Energetyczne 991
Gazowni 992
Ciepłowni 993
Wod. Kan. 994
Dróg i Mostów 832-04-62
Pogotowie Instalacji Sanitarnych 847-27-88, 8477-477
Pogotowie Miejskie - wew. inst. wod-kan, c.o, gaz, elektr. 867-24-96, 867-68-15
Auto-klucz 24 h 852-80-33, 848-21-24

TELEFONICZNE SOS

TELEFON ZAUFANIA - lekarz psychiatra 988
AIDS - wt. czw. 15-18 852-99-18
ANONIMOWYCH ALKOHOLIKÓW i Al. Anon. 853-16-16, godz. 18-22 (czynne codziennie).
TERAPIA ANTYALKOHOLOWA - diagnostyka, esperal 847-59-39
DLA OSÓB TRACĄCYCH WZROK - pon. 14-18 820-05-12
Towarzystwo Rodzin i Przyjaciół Dzieci Uzależnionych „Powrót z U" Oddział w Poznaniu, 861-626 Poznań, ul. Winogrady 150 tel. 820-85-18; pon. pt. 17-19, śr. 13-19 Poradnia rodzinna
LEKARSKA PRZYCHODNIA SPECJALISTYCZNA TRR - Poradnia Przedmałżeńska, Rodzinna i Młodzieżowa - ginekolog, seksuolog, psycholog, Pl. Wolności 18 852-56-20
WIELKOPOLSKIE STOWARZYSZENIE OBRONY PRAW OJCA pl. Asnyka 2a, pt. 17.00-19.00.
KOMITET OCHRONY PRAW DZIECKA P-ń, ul. Matejki 52 866-29-35

PORADNIA DORAŹNEJ POMOCY DERMATOLOG. I WENEROLOGICZNEJ ul. Lutycka g. 15-7
HOSPICJUM ŚW. JANA KANTEGO - zgłoszenia chorych w stanie terminalnym wtorki i czwartki godz. 20-22 832-12-11
POGOTOWIE INFORMACYJNE OPIEKI SPOŁECZNEJ - Ośrodek dla Bezdomnych, Szczepankowo, ul. Michałowo 68, tel. 879-82-12, czynne całą dobę.
NIEBIESKA LINIA - tel. dla ofiar przemocy w rodzinie 0-800-200 02

INNE

MIEJSKI OŚRODEK INFORMACJI GOSPODARCZEJ - usługi, służba zdrowia; pn.-pt. godz. 8-19, Św. Marcin 51 853-66-77
SUPERSKLEP Twoją wygraną 24 h, Poznań, ul. Garbary 114
INFORMACJA - handel, usługi, godz. 8-20 877-67-67
TELEFONICZNA AGENCJA INFORMACYJNA „TAI" - informacja o handlu, usługach i produkcji 852-52-15, 852-52-22, 852-52-25, pon.-pt. godz. 8.00-18.00.
INFORMACJA o możliwościach wyboru zawodu tel. 937, informacja dla bezrobotnych tel. 932, paszportowa tel. 852-04-26
CENTRUM INFORMACJI TURYSTYCZNEJ, Poznań, Stary Rynek 59 - 852-61-56

❐ ❐ ❐

POGRZEBY „Universum", ul. Woźna 15, tel. 853-19-43 (całą dobę).
STOLTUR „Zakład Usług Pogrzebowych" - ul. Woźna 11, 853-01-60 (całą dobę)

❐ ❐ ❐

MIEJSKA LECZNICA ZWIERZĄT, ul. Grunwaldzka 248 tel. 868-54-38
CAŁODOBOWA LECZNICA DLA ZWIERZĄT - tel. 983 - **POGOTOWIE Schroniska dla Zwierząt** 60-189 Poznań, ul. Bukowska 266, tel. 868-16-31, **Tow. Opieki nad Zwierzętami**, tel. 868-92-33 (pon., śr., pt. godz. 10-13)
CENTRUM INFORMACJI o Sektach i Nowych Ruchach Religijnych przy klasztorze oo. Dominikanów tel. 853-33-66

Informujemy, zapraszamy

INFORMACJE O GOSPODARCE

W czwartek rusza akcja bezpłatnego udzielania informacji gospodarczych przez studentów będących członkami Międzynarodowego Stowarzyszenia Studentów Nauk Ekonomicznych AISEC. Porady będą udzielane co tydzień osobom, firmom i instytucjom zainteresowanym finansami, marketingiem, negocjacjami itp. Po radę można zatem przyjść w każdy czwartek miedzy 8.00 a 10.00 do Centrum Edukacji i Informacji Gospodarczej „Sami Sobie" mieszczącego się na Starym Rynku 85. (as)

KELLY W ARENIE

Dziś w poznańskiej „Arenie" wystąpi ukochana przez tysiące nastolatek grupa „The Kelly Family". Dwugodzinny koncert rozpocznie się o 19. (bas)

O MEDYCYNIE W TEATRZE

Teatr Polski, Akademia Medyczna w Poznaniu oraz Polskie Towarzystwo Medycyny Perinatalnej są organizatorami sympozjum nt.: „Płód i noworodek ze skrajnie małą masą ciała - aktualny problem medycyny perinatalnej". Wykład inaugurujący sympozjum odbędzie się dziś o godz. 18 w Teatrze Polskim. Po wykładzie zobaczyć będzie można spektakl „Pan Jowialski" w reż. R. Kordzińskiego.(kas)

Pesymizm osłabia odporność organizmu

Stresy, depresje i ogólnie pesymistyczne nastawienie do życia wpływa niekorzystnie na układ odpornościowy człowieka. Pesymiści częściej więc niż inne osoby zapadają na choroby powodowane zaburzeniami tego układu m.in. alergie, infekcje bakteryjne i wirusowe - dowodzi dr Ryszard Stach na łamach miesięcznika psychologicznego "Charaktery".

Optymizm pozwala nie tylko na dłuższe i pełne sukcesów życie, ale ułatwia również skuteczne zmaganie się z chorobą, nawet tak groźną, jak rak piersi u kobiet. Badania dowodzą, że u optymistów większa jest aktywność tzw. limfocytów "natural killers" - komórek odpowiedzialnych za odporność na powstawanie nowotworów. Teorię tą potwierdza życie - osoby, którym udaje się pokonać raka to takie, które nie poddawały się chorobie.

Odporność organizmu może zostać poważnie osłabiona z powodu tzw. stresu utraty, którego często doświadczają osoby dotknięte śmiercią bliskich. Zjawisko to zaobserwowano m.in. w grupie owdowiałych kobiet w pierwszym okresie wdowieństwa, ale także u mężów kobiet z zaawansowaną chorobą nowotworową. U osób, które utraciły kogoś bliskiego lub są w sytuacji takiego zagrożenia, stwierdzono zmniejszoną odporność na powstawanie nowotworów. Spadała ona również u osób, które się rozwiodły lub rozstały z długoletnimi partnerami.

Wiele badań potwierdza, że mniejsza aktywność układu odpornościowego cechuje chorych na depresje. Częściej niż inne osoby zapadają oni na infekcje bakteryjne, wirusowe oraz rozmaite alergie - choroby powodowane zaburzeniami układu odporność.

BÓLE KRĘGOSŁUPA, STAWÓW, URAZY, SKRZYWIENIA KĘGOSŁUPA U DZIECI I MŁODZIEŻY, PORAŻENIA, NIEDOWŁADY, MIGRENOWE BÓLE GŁOWY ITP.
PLACÓWKA WYPOSAŻONA W PEŁNY KOMPLET NAJNOWOCZEŚNIEJSZEGO SPRZĘTU I APARATURY DO INTENSYWNEJ WALKI Z BÓLEM. WYSOKO WYKWALIFIKOWANY PERSONEL, SZKOLONY W RENOMOWANYCH KLINIKACH KRAJOWYCH I ZAGRANICZNYCH.
CENTRUM DIAGNOSTYCZNO-TERAPEUTYCZNE
MEDYK
rejestracja wyłącznie telefoniczna, czynna całą dobę
tel. 865 24 73
Poznań ul. Mickiewicza 8 czynne: pn-pt w godz 14⁰⁰-20⁰⁰
SPECJALISTYCZNE KLINICZNE CENTRUM KOMPLEKSOWEJ DIAGNOSTYKI ORAZ TERAPII SCHORZEŃ NARZĄDU RUCHU I KRĘGOSŁUPA
ORTOPEDZI, NEUROLODZY, REUMATOLODZY, RADIOLOG, TRAUMATOLOG, CHIRURG, NEUROCHIRURG, MASAŻYŚCI, FIZJOTERAPEUCI, REHABILITANCI
Specjalistyczne masaże lecznicze, ELEKTROTERAPIA - rezonans elektromagnetyczny, ultrasonoterapia, laseroterapia: system najnowocześniejszych laserów, fonoforeza, elektroforeza; TERMOTERAPIA - krioterapia - leczenie zimnem, KINEZYTERAPIA - - programowanie indywidualnych ćwiczeń leczniczych (antygrawitacyjny korektor postawy, jedyny w Poznaniu, jeden z nielicznych w kraju, zestaw do kompensacji i korekcji wad postawy), system specjalistycznych, sterowanych komputerowo wyciągów trakcyjnych i pulsacyjnych; HYDROTERAPIA - wyłącznie kontrolowana manualnie przez wykwalifikowany personel. Bezbolesne nastawianie, blokady, leczenie farmakologiczne, RTG, transport sanitarny, kompleksowa diagnostyka i leczenie osteoporozy. WIZYTY DOMOWE
Emeryci i renciści - zniżki
CENTRUM DYSPONUJE ODDZIAŁAMI SZPITALNYMI O PROFILU NEUROLOGICZNYM, ORTOPEDYCZNYM ORAZ REUMATOLOGICZNYM Z PEŁNYM ZAPLECZEM DIAGNOSTYCZNYM

ZEISS
ZAKŁAD OPTYCZNY
R. JANACHOWSKI
POZNAŃ
PL. WOLNOŚCI 2
TEL. 53 25 73
PON.-PT. 10-19
SOB. 10-14
KOMPUTEROWE BADANIE WZROKU
SOCZEWKI KONTAKTOWE
ex1286

OSTEOPOROZA I REUMATOLGIA
- ❒ **Densytometria** (bad. komput. gęstości kości)
- ❒ **badanie i leczenie**
- ❒ **laboratorium** (badania w osteoporozie, reumatologii i ogólne)
- ❒ **ginekolog, usg**
- ❒ **zabiegi fizykalne** (magnetoterapia, aerodyn, terapuls krioterapia, diadynamik, masaże, ultradźwięki)
- ❒ **gimnastyka lecznicza**

WIELKOPOLSKA FUNDACJA REUMATOLOGICZNA
Poznań, ul. Winogrady 144
Zapisy tel. 852-88-02
poniedziałek - piątek
godz. 9.00-16.00
ex1261

CENTRUM ALERGOLOGII
Dr med Teresa Hofman
TESTY, LECZENIE, ODCZULANIE
KONSULTACJE SPECJALISTÓW ALERGOLOGÓW
PEDIATRÓW, INTERNISTÓW, DERMATOLOGÓW, LARYNGOLOGIA
od poniedziałku do piątku 9.00-18.00
Poznań, ul. Bogusławskiego 16, tel. 866-04-30, 866-11-76
EX1244

STOMATOLOG
Artur i Ryszard Stryjski
os. B. Chrobrego 22c
tel. 0 602 253 091
od pon. do pt.
8.00-11.00 i 16.00-19.00
os. Tysiąclecia 70/86
tel. 8760 626
wt. i czw.
16.00-18.00
ex1279

GABINET OKULISTYCZNY
Dr. B. Czarnota, dr A. Nowicka
przy Salonie Optycznym
ul. Dąbrowskiego 55 (Rynek Jeżycki)
tel. 8470 538
Lekarz przyjmuje codziennie od 10-18 sobota 10-14
- komputerowe badanie wzroku
- okulistyka dziecięca i dorosłych, zez, zaćma, jaskra, dno oka
- soczewki kontaktowe bezbarwne i kolorowe, BAUSCH & LOMB, JOHNSON & JOHNSON
- szeroki wybór oprawek okularowych, naprawy okularów, szybkie terminy realizacji
- realizacja recept okularowych ryczałtowych i refundowanych

Przy zakupie dwóch par okularów 10% zniżki
ex1306

TOP DENT
CENTRUM STOMATOLOGII
POZNAŃ, UL. PÓŁWIEJSKA 21 m 3
tel. 853 49 85
czynne pn.-pt. 8.00-20.00
KOMPLEKSOWE LECZENIE DOROSŁYCH I DZIECI
RENTGEN STOMATOLOGICZNY
PROTETYKA – DO 20% ZNIŻKI DLA EMERYTÓW I RENCISTÓW
ORTODONCJA
prof. dr hab. Barbara Perzyna
Wtorek, piątek od godz. 14.00
POZNAŃ, ul. PÓŁWIEJSKA 21 m 3
tel. 853 49 85
PROTETYKA
prof. dr hab. Zdzisław Krysiński
Poniedziałek, czwartek od 14.30
POZNAŃ, ul. PÓŁWIEJSKA 21 m 3
tel. 853 49 85
ex1266
Zniżki dla stałych pacjentów. RATY.

Specjalistyczny ośrodek bezbólowej terapii schorzeń narządu ruchu i kręgosłupa
REH-MED
Poznań, ul. Łąkowa 20/2b
otwarty od pon. do sob. 10.00-19.00
Rejestracja telefoniczna lub na miejscu
tel. 853-09-25 lub 853-38-37
Wykonujemy:
- specjalistyczne masaże lecznicze
- elektroterapię
- termoterapię
- kinezyterapię
- programowanie indywidualnych ćwiczeń leczniczych
- leczenie farmakologiczne
- sprzedaż specjalistycznego zaopatrzenia rehabilitacyjno-ortopedycznego firmy „REHBAND"

ex1193
Emeryci i renciści - zniżki. Wystawiamy faktury VAT
Ceny konkurencyjne

Zdrowie - biotronika
Centrala Usługowo-Wytwórcza „Różdżkarz" w drodze do zdrowia wspomaga pacjentów już kolejny siedemnasty rok.
● FUNKCJONUJĄCY tu OŚRODEK SZKOLENIA prowadzą systematyczne kursy samoleczenia i uzdrawiania metodą **REIKI** NAJBLIŻSZY KURS I STOPNIA ODBĘDZIE SIĘ 6 i 7 GRUDNIA. KURS II STOPNIA - 15 i 16 LISTOPADA 1997 r. KURS SPECJALISTYCZNY 22 i 23 LISTOPADA 1997 r.
Nauczanie prowadzi Mistrz REIKI - Jan Ignacy Łuczak.
Ponadto w „Różdżkarzu" grupa doświadczonych terapeutów prowadzi terapię indywidualną usług paramedycznych. Do grona tego należą:
● Teresa Bączyk ● Maciej Bernaczyk ● Joanna Giełdzik ● Małgorzata Leszczyńska ● Danuta Szafrańska ● Maria Krysztofiak ● Grażyna Lubik ● Joanna Żurek.
Terapeuci pomagają w przezwyciężaniu różnych stanów zapalnych, nałogów, wrzodów żołądka, dwunastnicy, guzów piersi, przerostu prostaty, chorób reumatycznych. Robią to poprzez dotyk ręki, masażem - podczas seansów bezpośrednio lub za pośrednictwem fotografii.
- 17-letnia Małgorzata cierpiała na silne bóle oraz wymioty w trakcie menstruacji, po 5 zabiegach dolegliwości ustąpiły.
- Chłopiec lat 4, zacinał się przy mówieniu, po 10 zabiegach jąkanie ustąpiło.
- Krystyna lat 35 słabo słyszała i miała szumy w uszach, po 4 zabiegach świecowania dolegliwości ustąpiły zupełnie.

CENTRALA „RÓŻDŻKARZ" poleca również:
Badania mieszkań, terenów pod budowę oraz kształtowanie środowiska **Sprzedaż** książek, sprzętu różdżkarskiego, preparatów TP1, TP2, maści kobaltowej, jonizatorów powietrza, pierścieni Atlantów.
CZYNNE OD 8 do 19 OD PONIEDZIAŁKU DO PIĄTKU
POZNAŃ - GÓRCZYN, ul. OSTROBRAMSKA 20
TEL. 866-30-53, 866-30-91, 866-55-91
ex1236

Chirurgia Plastyczna
lekarz medycyny
Wiesława Ratajczak
specjalista chirurgii plastycznej
ul. Źródlana 31
60-642 Poznań
tel./fax 848 52 30
Przyjęcia
czwartek 15.30 - 18.30
ex1262

GJR GRAMED
SPRZĘT MEDYCZNY I REHABILITACYJNY
Oferujemy bardzo szeroki asortyment sprzętu:
MEDYCZNEGO: inhalatory, ciśnieniomierze, stetoskopy glukometry, otoskopy, oftalmoskopy, laryngoskopy, ssaki, narzędzia, lampy bakteriobójcze, negatoskopy i wiele innych
REHABILITACYJNEGO: wózki inwalidzkie, łóżka różnego typu, kule, laski, chodziki, balkoniki, krzesła toaletowe, wózki toaletowe, kozetki, w tym walizkowe, rowery rehabilitacyjne i wiele innych
PIELĘGNACYJNEGO: materace p. odleżynowe, poduszki, krążki, podkłady, pampersy, cewniki, worki do moczu, maście i plastry p. odleżynowe
RATOWNICZEGO: nosze, walizki reanimacyjne, aparaty ambu, resuscytatory, maski oddechowe, aparaty tlenowe
OFERUJEMY: bardzo szeroki asortyment wyposażenia łazienek w uchwyty, siedziska, podnośniki stacjonarne i jezdne
Wyposażamy zakłady pracy chronionej w meble, sprzęt medyczny, uchwyty
ex1243
62-251 Poznań, ul. Hetmańska 37 tel./fax (0-61) 866-08-24
SKLEPY: ul. Hetmańska 37, 866 08 24 ul. Szyperska 1, tel./fax 851 82 63
Prowadzimy sprzedaż ratalną

SOCZEWKI KONTAKTOWE
SKORUPSKI OPTICAL
- Johnson & Johnson
- Hydron
- Ciba Vision
- Bausch & Lomb i inne
- środki do ich pielęgnacji
- komputerowe badanie wzroku

Poznań, Św. Marcin 61 (w bramie) pn.-pt. 10-17.00 tel. 8536-513
Poznań, ul. Szewska 5/6 przy St. Rynku tel. 8532-345 od godz. 9.00 do 16.00 (w piątki do godz. 14.00)
ex1170

LEKARZ SPECJALISTA
dr Mieczysław Suchanke
Nerwice, depresje stany lękowe uzależnienia alkoholowe (również Esperal)
Tel. 84 81 006
kom. 0602 642 509
ex1233

DERMATOLOG
RÓWNIEŻ USUWANIE ULTRADŹWIĘKAMI ŻYLACZKÓW TWARZY I NÓG
codziennie 867 41 59 0602 24 32 69
soboty i niedziele również do 22.00
RÓWNIEŻ WIZYTY DOMOWE
ex1200

HEMOROIDY
niebolesna terapia laserowa
- Porady internistyczne
- EKG
- Gastroskopia
- Kolonoskopia

dr W. P. Kasprzak
ul. Swoboda 20
tel. 861 55 61
ex1242

APARATY SŁUCHOWE
GEERS
POZNAŃ, ul. Półwiejska 30, tel. (0-61) 853 48 68
godz. otwarcia: 9.00-18.00, sob. 9.30-14.30
BOGATY WYBÓR APARATÓW
FACHOWA OBSŁUGA I PORADY
ŚRODKI PIELĘGNACYJNE
BEZPŁATNE BADANIE SŁUCHU
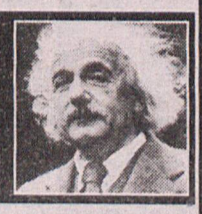
PRZYJDŹ I USŁYSZ
ex1156

HELP! 24 h
tel. 866-54-84
Poznań, ul. Głogowska 82
KLINIKA KRÓTKIEGO POBYTU
Poznań, ul. Strusia 11 tel. 865-26-43
STOMATOLOGIA
- STOMATOLOGIA ZACHOWAWCZA
- CHIRURGIA STOMATOLOGICZNA
- CHIRURGIA SZCZĘKOWA PROF. ST. FLIEGER
- PROTETYKA
- ORTODONCJA
- RTG ZĘBÓW

USUWANIE ZĘBÓW W NARKOZIE
LARYNGOLOGIA
- PORADNIA: KONSULTACJE od 8.00 - 20.00
- PROF. A. SOBOCZYŃSKI
- DR N. MED. J. KORYTOWSKI
- ZABIEGI: USUWANIE MIGDAŁKÓW PRZEGRODA NOSA ZATOKI I INNE
- *POBYT MATKI Z DZIECKIEM*

CHIRURGIA
- **KONSULTACJE, ZABIEGI**
- CHIRURGIA DZIECIĘCA
- CHIRURGIA RĘKI
- USUWANIE GUZKÓW PIERSI
- KOSMETYCZNE USUWANIE ŻYLAKÓW
- SCHORZENIA STAWU KOLANOWEGO (ARTROSKOPIA)

ZABIEGI W NARKOZIE
ex1229

medicus
Poznań, ul. 3 Maja 47
tel. 851 53 39
rej. 12-20, sob. 10-14
GINEKOLOG
– USG + pochwowe
dr med. Krzysztof Drews – pon., wt., czw.
dr Przemysław Kądziołka – pon., śr., pt., sob.
dr med. Marzena Maciejewska – śr., czw.
ENDOKRYNOLOG: dr n. med. A. Baumann-Antczak
ex1157

Expressem...

CZAS DLA RESORTU

Do 8 grudnia resort zdrowia ma przygotować analizę uwarunkowań prawnych związanych z zawieraniem umów na świadczenia zdrowotne. Resort przygotuje też propozycje ewentualnych zmian legislacyjnych umożliwiających zawieranie umów z lekarzami związanymi tzw. praktyką grupową i pracującymi na sprzęcie i w lokalach nie będących własnością zleceniobiorcy.

NOWI SZEFOWIE KOMISJI

Irena Lipowicz z UW została wybrana na przewodniczącą sejmowej Komisji Samorządu Terytorialnego i Polityki Regionalnej. Gabriel Janowski z AW''S'' został natomiast przewodniczącym Sejmowej Komisji Rolnictwa i Rozwoju Wsi. Przewodniczącym Sejmowej Komisji Spraw Zagranicznych jest Czesław Bielecki z AWS.

PREZYDENT ZACHĘCA

Prezydent Aleksander Kwaśniewski zachęcał partnerów chińskich do szukania możliwości kooperacji z Polską i do podejmowania wspólnych przedsięwzięć gospodarczych. Prezydent przebywał wczoraj w Szanghaju, największym mieście Chin. Podczas spotkania z biznesmenami prezydent wyraził przekonanie, że w Szanghaju będzie coraz więcej polskich spółek, także z kapitałem chińskim.

MINISTROWIE NAD ODRĄ

Ministrowie spraw zagranicznych Polski, RFN i Francji: Bronisław Geremek, Klaus Kinkel oraz Hubert Vedrine odwiedzili Słubice i Frankfurt n/Odrą. ''Trójkąt Weimarski'' daje trzem sąsiadującym ze sobą państwom możliwości ścisłej współpracy gospodarczej i politycznej, a przede wszystkim zapewnia bezpieczeństwo - powiedział minister Kinkel.

SPOTKANIE W SPRAWIE KRYZYSU

Spotkanie ministrów spraw zagranicznych czterech mocarstw - Stanów Zjednoczonych, Rosji, Francji i Wielkiej Brytanii - w sprawie kryzysu irackiego rozpoczęło się o godz. 2.00 nad ranem w siedzibie ONZ w Genewie. W Genewie znajduje się też rosyjski minister Jewgienij Primakow. Ministrowie francuski i brytyjski - Hubert Vedrine i Robin Cook. Sekretarz stanu USA Madeleine Albrigth przyjechała w nocy z Indii, gdzie skróciła wizytę z powodu kryzysu irackiego.

TELEWIZYJNY MONOPILISTA?

Obniżanie cen emisji reklam przez szczeciński oddział Telewizji Polskiej SA w 1995 i ubr. było praktyką monopolistyczną stosowaną na niekorzyść prywatnej Telewizji Regionalnej ''Bryza'' sp. z o.o. - orzekł Sąd Antymonopolowy. TVP SA wprowadziła w lipcu 1995 r. specjalną promocję czasu antenowego przeznaczonego na emisję reklam.

DUMA APELUJE

Duma Państwowa Rosji zaapelowała do prezydenta Borysa Jelcyna, by przyjął dymisję Anatolija Czubajsa ze stanowisk wicepremiera i ministra finansów.

SAMOBÓJCY W ARMII

W ciągu dziewięciu miesięcy tego roku 314 żołnierzy rosyjskiej armii popełniło samobójstwo, przy czym część z nich z powodu tzw. fali, czyli znęcania się nad poborowymi, i złych warunków życia - podała rosyjska organizacja praw człowieka. Liczba samobójstw w rosyjskiej armii w ubiegłym roku wzrosła pięciokrotnie w porównaniu z rokiem 1995.

Skokiem stulecia nazywa prasa paryska aferę producentów i hurtowników z paryskiego ''królestwa konfekcji'' w dzielnicy Sentier, którym - według informacji policyjnych - udało się naciągnąć banki i towarzystwa ubezpieczeniowe oraz oszukać państwo na sumę miliarda franków.

Skok stulecia w królestwie konfekcji

Rozpoczęta we wtorek operacja policyjna wciąż trwa i 300 funkcjonariuszy, którzy zatrzymali już 80 podejrzanych, w środę rano wciąż poszukiwali dowodów w magazynach, warsztatach i hurtowniach. Według informacji, cała sieć kilkuset firm - głównie fikcyjnych - dzięki fałszywym rachunkom i wekslom mogła wyciągać pieniądze od banków.

Ponadto z powodu rzekomych pożarów i kradzieży przedsiębiorstwa dostawały odszkodowania z tytułu ubezpieczeń. Ofiarą oszustwa padły właściwie wszystkie wielkie instytucje finansowe stolicy Francji.

Policja, która rozpoczęła śledztwo w lipcu, uważa, że realizacja zysków trwała od grudnia zeszłego roku do kwietnia roku bieżącego. Przedstawiciel jednego z oszukanych w ten sposób banków twierdzi, że operację przygotowywano przez ponad rok, by w niecałe dwa miesiące zgarnąć cały łup. - Ci, którzy ją wymyślili, zrozumieli, że napady z bronią w ręku przestały być rentowne. Za to równie dobrze jak bankowcy znają operacje i instrumenty finansowe i doskonale wiedzą, jak tę znajomość przedmiotu zmienić na gotówkę - twierdzi bankowiec.

Żaden z naciągniętych banków nie złożył skargi. Niektórzy twierdzą, że wynikać to może z obawy, by policjanci nie wykryli czynnego współudziału niektórych bankierów. Lub - co gorsza - biernej niekompetencji.



Ministrowie spraw zagranicznych ,,Trójkąta Weimarskiego'', czyli Polski - Bronisław Geremek (z lewej), Francji - Hubert Vedrine (w środku) i Niemiec - Klaus Kinkel wznoszą toast piwem we Frankfurcie na Odrą przed rozpoczęciem rozmów trójstronnych.
PAP/CAF

Banki ratują

Ponad połowa w podwyższonym kapitale Swarzędzkich Fabryk Mebli to udział banków - wierzycieli Swarzędza. Posunięcie to spowodowało, iż odsunęła się od Fabryk wizja bankructwa. Docelowo, Swarzędz zamierza jednak pozyskać inwestora strategicznego z branży.

(as)

Skarb w Kamieniu

Naczynie ceramiczne zawierające ponad 600 monet znaleźli dwaj robotnicy podczas prac budowlanych, prowadzonych w pobliżu baszty w Kamieniu Pomorskim w woj. szczecińskim. W naczyniu znajdowały się 2 złote dukaty lub floreny i 650 srebrnych, mocno skorodowanych szelągów krzyżackich.

Za przypuszczalny wiek monet należy uznać początek XV wieku. Skarb został odkryty na wysypisku, dokąd robotnicy wywozili ziemię wykopaną z miejsca budowy. Ponieważ nie wiedzieli, co zrobić ze znaleziskiem, zdecydowali się przekazać je znanemu miejscowemu zbieraczowi staroci, emerytowanemu aptekarzowi. Ten zawiadomił archelogów i Muzeum Narodowe w Szczecinie, którego pracownicy dokładnie zbadają monety i określą ich wiek oraz pochodzenie.

Antykoncepcja kontra podatki

Burmistrz małego miasteczka leżącego na południu Brazylii wynalazł nowe lekarstwo na spadek dochodów pochodzących z podatków i... wprowadził zakaz sprzedaży środków antykoncepcyjnych.

Elcio Berti, burmistrz miasta Bocaiuva do Sul, wprowadził zakaz sprzedaży prezerwatyw i innych środków antykoncepcyjnych, argumentując, że było to niezbędne, ponieważ w ciągu ostatnich 20 lat populacja miasta spadła z 22.000 do 8.500 ludzi, a dochody podatkowe zmalały o 40 procent.

Tym sposobem burmistrz ma nadzieję zwiększyć zaludnienie miasta, dzięki czemu wzrosną nie tylko dochody z podatków bezpośrednich, ale także przychody z budżetu centralnego.

Walki psów w Czechach?

Inspektorzy Morawskiego Towarzystwa Ochrony Zwierząt starają się zbadać, czy w Brnie organizowane są walki psów. Na peryferiach miasta znaleziono bowiem trzy rozszrpane ciała kundli.

- Zwierzęta miały rozerwane brzuchy i wszystko świadczy o tym, że psie walki dotarły i do nas - powiedziała właścicielka pensjonatu dla zwierząt ,,Interpespenzjon'' w Brnie.

Samobójca - piroman

Niezidentyfikowany mężczyzna oblał się benzyną i podpalił. Do wypadku doszło wczoraj wieczorem na stacji benzynowej w Chorzowie. Mężczyznę z rozległymi oparzeniami przewieziono do szpitala specjalistycznego w Siemianowicach Śl. Motywy czynu nie są znane.

Płonący mężczyzna, zanim ugasili go pracownicy stacji, biegał wokół dystrybutorów z benzyną. Zainstalowana tam kamera zarejestrowała przebieg całego wydarzenia. Przybyła na miejsce straż pożarna i policja zabezpieczyły teren. Śledztwo prowadzi prokuratura rejonowa w Chorzowie.

Wybuchowy mercedes

Dwie przypadkowe osoby zostały ranne w Gdańsku podczas eksplozji ładunku wybuchowego, podłożonego pod osobowym mercedesem, należącym do jednego z właścicieli firmy komputerowej.

Wcześniej do tej samej firmy dokonano włamania i skradziono sprzęt komputerowy wartości blisko 90 tys. zł.

Policja na razie nie łączy ze sobą tych dwóch wydarzeń.



Według policji ładunek o niewielkiej mocy eksplodował w momencie, gdy właściciel mercedesa uruchomił silnik i odjechał kilka metrów. Odłamki lekko raniły dwie osoby, znajdujące się w pobliżu. Uszkodzone zostały dwa inne samochody.

Nowy dom Kaliszu

Czterdziestu pensjonariuszy mieszkających do tej pory w wyeksploatowanym w znacznym stopniu Domu Pomocy Społecznej w Kaliszu przeprowadziło się wczoraj do nowego pawilonu. Docelowo będzie w nim mieszkać 60 osób. Obiekt kosztował ok. 5 mln zł. Jego budowę sfinansowano w całości ze środków budżetu państwa. Pensjonariuszom zapewniono komfortowe warunki- każdy z nich otrzymał odrębny pokój z łazienką. Nad ich zdrowiem czuwają lekarze i pracownicy socjalni.

NFI - rewanż 10

Akcje 10NFI, które we wtorek spadły najniżej, bo aż o 10 procent, „odbiły'' od odna na wczorajszej sesji warszawskiej giełdy GPW. Jako jedyne uzyskały wynik dodatni, wzrastając o 3,3 proc.

Z wyjątkiem 10NFI spadły akcje 12 funduszy, a 2 pozostały bez zmian. Najgorszy wynik należał do 6NFI - 5,6 proc. na minusie. Świadectwa udziałowe spadły o 4,8 proc. do 119 zł.

(mark)

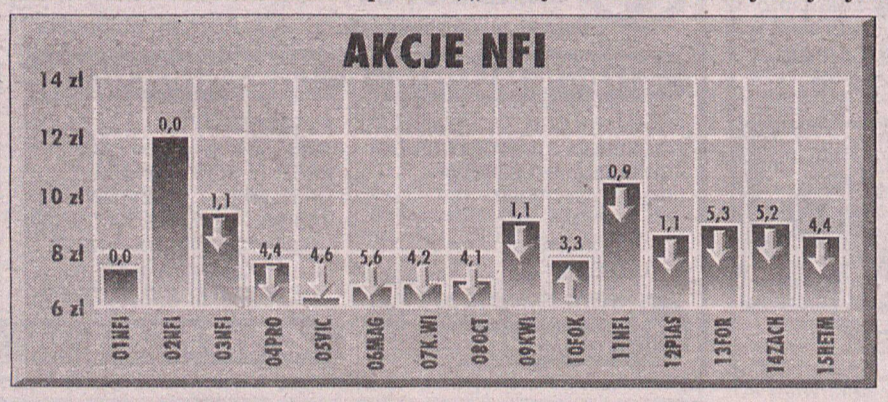

EXPRESSEM PRZEZ HISTORIĘ

URODZINY SŁAWNYCH LUDZI (20 listopada):
(ur. i data oznacza, że dana osoba nie żyje)

- EDWIN POWELL HUBBLE, astronom, ur. 1889,
- HARRY WORTH, komik brytyjski, ur. 1920,
- ROBERT KENNEDY, polityk amerykański, ur. 1925,
- VICTORIA HAMMEL, aktorka amerykańska, 54
- JOE WALSH, gitarzysta zespołu THE EAGLES, 50
- BO DEREK, aktorka, 41
- PAUL KING, wokalista grupy KING, były prezenter MTV, 37
- MIKE D, czyli MIKE DIAMOND z zespołu BEASTIE BOYS, 32

ZDARZYŁO SIĘ:

- **w 1805** w Wiedniu odbyła się premiera opery BEETHOVENA - FIDELIO,
- **w 1818** SIMON BOLIVAR ogłosił niepodległość Wenezueli,
- **w 1910** zmarł LEW TOŁSTOJ, autor WOJNY I POKOJU,
- **w 1925** we Włoszech zabroniono działalności masonerii i innych tajnych organizacji,
- **w 1926** najstarsze brytyjskie kolonie: Kanada, Nowa Zelandia, Australia, Południowa Afryka i Nowa Funlandia, uzyskały status niezależnych dominiów,
- **w 1929** SALVADOR DALI zorganizował w Paryżu swój pierwszy pokaz malowania,
- **w 1945** rozpoczęły się Procesy Norymberskie,
- **w 1967** zmarł urodzony w Polsce amerykański chemik CASIMIR FUNK, pomysłodawca słowa „witamina'',
- **w 1967** ludność USA po raz pierwszy przekroczyła 200 milionw osób,
- **w 1975** zmarł generał FRANSISCO FRANCO, zwycięzca wojny domowej w Hiszpanii i od 1939 dyktator tego kraju,
- **w 1979** SIR ANTHONY BLUNT, nadzorca kolekcji obrazów królowej brytyjskiej, został pozbawiony szlachectwa, gdy okazało się, że był rosyjskim szpiegiem,
- **w 1987** ELTON JOHN za około 3 miliony dolarów sprzedał magnatowi prasowemu ROBERTOWI MAXWELLOWI klub piłkarski Watford.



Andrzejki za kapselki

Jeszcze tylko dwa tygodnie pozostały do ,,Andrzejek''. Warto więc pomyśleć o zorganizowaniu tego wieczoru w dobrym stylu i niedrogim kosztem...

Najważniejszy jest lokal, w którym odbywać będzie się impreza. Najtaniej wychodzi zrobić ją w domu, tak więc wypraszamy delikatnie rodziców do przyjaciół z drugiego końca miasta i już mamy kłopot z głowy.

Następnie, opróżniamy wszystkie pokoje ze zbędnych mebli i dywanów, ktore raczej nie cieszą się szacunkiem wśród podpitych przyjaciół. Zaoszczędzamy w ten sposób sporo cennej gotówki, która w innym przypadku przeznaczona została na ich renowację po zakończonej zabawie.

Później ustalamy listę gości. Ograniczamy się oczywiście do najbliższych przyjaciół, którzy przyprowadzą swoich znajomych i zapełnią nam mieszkanie do granic możliwości. Szanownych gości częstujemy wyłącznie chipsami i słonymi paluszkami.

W przypadku, kiedy mamy dobre serce, szykujemy talerz kanapek z białym serem i ketchupem. Aby nie nadwyrężać zawartości naszego portfela przy wyborze trunków kierujemy się ich ceną i mocą, nigdy nie jakością. Następnie kupujemy kilka tanich świeczek, pożyczamy rondelek od sąsiadki i już można lać wosk do samego rana. Oczywiście możemy zakończyć ,,Andrzejki'' o północy, ale wtedy stracimy nawet najwierniejszych przyjaciół.

Ograniczając nakład finansowy na jedzenie i picie, rekompensujemy ich brak dobrą muzyką i eleganckim wystrojem mieszkania. Kilka baloników i serpentynek będzie świadczyło o starannych przygotowaniach do tej szalonej i jedynej w swoim rodzaju imprezy.

(kar)

Pokochaj futrzaki

Co roku, mniej więcej o tej porze, odbywa się akcja ,,Pokochaj zwierzaki futerkowe'', która ma na celu uzmysłowienie przede wszystkim ludziom młodym jak wiele zwierząt musi zginąć, by zaspokoić nasze - całkiem niepotrzebne - potrzeby. W tym roku jest to tym bardziej ważne, że po modzie na noszenie sztucznych futer, powraca moda na futra i skóry naturalne.

Połowa zabijanych na futra zwierząt to istoty żyjące na wolności. Do ich chwytania wykorzystuje się przede wszystkim potrzasków. Jest to metoda na tyle okrutna, że jej stosowania zakazano już w ponad 60 krajach. Gdy zwierzę nadepnie na zastawioną pułapkę, dwa żelazne kleszcze zaciskają się na kończynie raniąc ją głeboko. Instynkt zachowawczy nie pozwala jednak zwierzęciu spokojnie czekać na śmierć. Godzinami próbuje się ono wydostać: udaje się to jednak tylko wtedy, gdy w wyniku skręcania się wokół kleszczy, szarpania i gryzienia, oderwie sobie uwięzioną łapkę.

Druga część zwierząt przeznaczonych na futra to zwierzaki ,,hodowlane''. Wśród nich prym wiodą lisy i norki. Fermy na całym świecie wyglądają mniej więcej tak samo. Małe klatki, w nich - miseczka z wodą. To szczególnie okrutne dla norek, które na wolności większość czasu spędzają w strumieniach, rzekach, jeziorach. Zwierzęta żyją w ciągłym stresie - staje się to powodem wygryzania sobie futra, apatii albo obłąkańczego obijania się po klatce, zabijania swoich młodych. Zwierzęta hodowlane zabija się najczęściej przez złamanie karku, uduszenie gazem, porażenie prądem. Najpierw oczywiście zabija się te, które w rozpaczy niszczą swoje futra...

Oprócz lisów i norek na fermach hoduje się też szynszyle, szopy, tchórze i nutrie. Skóry tych ostatnich nie są zbyt drogie, więc hodowcy starają się sprzedawać mięso nutrii przemysłowi spożywczemu. Z drugiej strony, także potrzaski i sieci nie wybierają swych ofiar - bardzo często łapią się w nie psy, koty. owce czy ptaki. Te przypadkowo złapane gatunki traktowane są jak śmieci i od razu się je wyrzuca. Tak więc, gdy będziecie mieli okazję dostać od rodziców piękne naturalne futerko, to pomyślcie chwilę o tym, jakim kosztem ono powstało. Być może nie jest to wiele, ale nic więcej zrobić nie możemy - jeśli jednak nie będzie zapotrzebowania na futra, producentom nie będzie się opłacało ich produkować.

(as)



Naj - Planetarium

PolyGram Polska wypuszcza właśnie kolejną składankę z serii ,,Naj''. Przy tworzeniu jej, PolyGram pozyskał do wspólpracy także inne firmy fonograficzne, dzięki czemu na płycie znalazły się największe przeboje polskiej muzyki pop i rock 1997 roku. Oto, co znalazło sie na tej płycie: ,,Supermenka'' Kayah, ,,Skaczcie do góry'' Liroy, ,,Wolność w nas'' M.A.F.I.A., ,,Jedno słowo wystarczy'' Robert Janson, ,,Kiedy mnie malujesz'' Varius Manx, ,,Sobota'' T.Love, ,,Niebezpieczne związki'' Justyna Steczkowska i Grzegorz Tournau, ,,Rowery dwa'' Yaro i ,,Za dużo wiesz'' J. Steczkowska. Poza tym, są też: ,,W dzień gorącego lata'' Big Daya, ,,Skłamałam'' Edyty Bartosiewicz, ,,Co ty tutaj robisz'' Elektrycznych Gitar, ,,Kobiety są gorące'' Norbi, ,,Radosny'' Patrycji Kosiarkiewicz, ,,Łatwopalni'' Maryli Rodowicz, ,,Nie stało sie nic'' Roberta Gawlińskiego oraz zbiorówka - ,,Moja i twoja nadzieja''.

(as)

Za pacyfizm

Skazany przez Sąd Wojskowy na 8 miesięcy pozbawienia wolności za odmowę przyjęcia broni żołnierz zasadniczej służby wojskowej Oktawiusz K. rozpoczął normalną służbę w macierzystej jednostce - poinformował oficer prasowy 10. Sudeckiej Dywizji Zmechanizowanej ppłk Piotr Sabramowicz. W czasie zakończonego w listopadzie procesu Oktawiusz twierdził, że od kilku lat był już pacyfistą, jednak swych przekonań nie potrafił udokumentować.

Do problemów Objectorów będziemy wracać na naszych łamach.

(as)

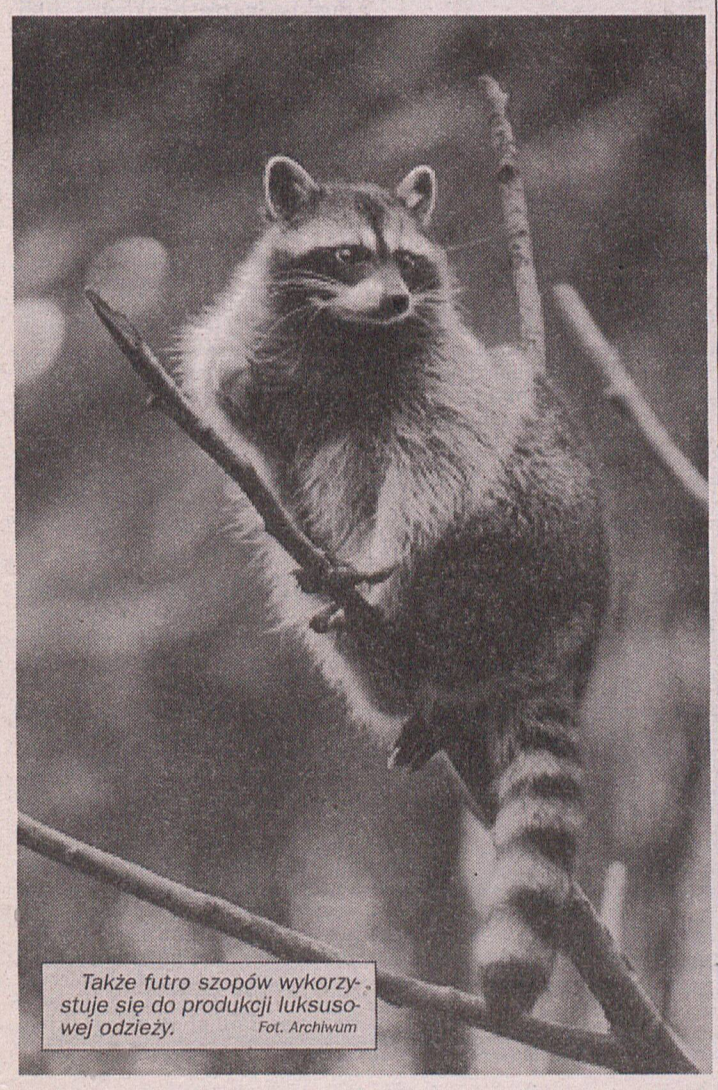

Także futro szopów wykorzystuje się do produkcji luksusowej odzieży. Fot. Archiwum

KW

!!! Wielki odjazd !!!

Już 22 listopada w katowickim ,,Spodku'' odbędą się Odjazdy'97 - festiwal rockowy, czyli - innymi słowy - wielki spęd młodych z całej Polski. Wystąpią gwiazdy polskie: Atmosphere, Kobong, Kazik Na Żywo, Edyta Bartosiewicz, O.N.A., Kaliber 44, Golden Life oraz zagraniczne: Chumbawamba i...

No właśnie. Ten, kto pierwszy zadzwoni jutro o godz. 12.00 pod numer telefonu 866-14-43 i odpowie na pytanie: Jaka gwiazda niemiecka zagra w tym roku na ,,Odjazdach''? otrzyma od nas płyty CD Atmosphere i Corozone. Znacie już z pewnością naszą zasadę: Kto pierwszy, ten lepszy.

(as)

Kasia - platynowa i filmowa

Już w niedzielę w Sali Kongresowej w Warszawie odbędzie się koncert promocyjny połączony z wręczeniem Kasi Kowalskiej ,,Platynowej Płyty'' za album ,,Gemini''. Dziś z kolei premierę ma jej najnowsza płyta, która powstała podczas trzech wrześniowych koncertów artystki - nie zabraknie na niej także nagrodzonego przez sopockie jury i publicznośc utworu ,,A to co mam''.

- Najpierw były nieśmiałe próby w zespole Talking Pictures - wspomina dziś Kasia. - Później gościnnie zaśpiewałam z grupą Piersi i Genocide. Wsytępowałam też z Ewą Bem.

Dwa lata temu, po koncercie z okazji Dnia Dziecka, wreszcie ktoś ją zauważył i docenił. Wtedy, pierwszy raz prezenterzy radiowi zaczęli często nadawać ,,Wyznanie''. Później było kilka przebojów wiele udanych koncertów...Przyszedł też czas na kolejny trudny sprawdzian: Festiwal Piosenbki w Sopocie w 1995 r. Tym sposobem Kasia stała sie gwiazdą.

W grudniu i styczniu Kasia weźmie udział w zdjęciach do filmu fabularnego ,,Dublet'' w reżyserii macieja Dutkiewicza. zagra w nim główną rolę kobiecą, a obok niej wystąpią m.in. Zbyszek Zamachowski i Andrzej Seweryn. Będzie to drugi - po ,,Nocnym graffiti'' - film Kowalskiej.

(as)



W przyszłym tygodniu wystąpi w Poznaniu Deus Meus, czyli zespół prezentujący muzykę chrześcijańską w ,,nowym stylu''. Wśród wykonawców zobaczycie Mieczysława Szcześniaka, Tomka Budzyńskiego i Roberta Friedricha - Litzę.

Deus Meus

Życie kontrolowane

W niektórych krajach siedemnastoletni obywatel mieszka już z dala od rodziców, we własnym przytulnym mieszkanku, z własnym partnerem i za własnoręcznie zarobione pieniądze. W Polsce, siedemnastolatek przy dobrych układach jest w trzeciej klasie liceum i zupełnie nie ma pojęcia jak wkroczyć w dorosłe życie. Przerażająca jest dla niego samodzielna egzystencja bez obiadków mamusi, kieszonkowego wypłacanego przez tatusia i samochodu starszego brata, który i tak będzie mieszkał z rodzicami do ukończenia trzydziestego roku życia.

Sprawa się komplikukje, gdy młody Polak uparcie dąży do opuszczenia rodzinnego domu. W takim przypadku najczęściej kochający rodzice nie chcą, aby ich ,,maleństwo'' żyło samodzielnie, w dodatku bez żadnej kontroli...

- Jak można pozwolić nastolatce mieszkać samej, z dala od rodziców - mówi matka dwóch nastolatek - Przecież to jest niemoralne. Człowiek tam wie, co ona będzie robić w tym mieszkaniu? Jeszcze sobie chłopaków nasprowadza, w narkomanię wpadnie.

- Moja córka od dwóch lat mieszka sama - mówi mama dziewiętnastoletniej Moniki - Na początku trochę się denerwowałam ale teraz jestem bardzo zadowolona. Monika sama zarabia na swoje utrzymanie, sama gotuje, sprząta. Uczy się samodzielności i nie wiem dlaczego miałabym jej w tym przeszkadzać. Teraz zamieszka ze swoim chłopakiem i też nie mam nic przeciwko temu.

- Od dwóch miesięcy mieszkam sama - informuje Ania, studentka - Miałam straszne problemy, aby móc wyprowadzić się z domu. Ojciec nie mógł zrozumieć dlaczego jego córeczka chce się usamodzielnić.

(kar)

Bóg, Honor, Ojczyzna?

Jeszcze nie ucichły wspomnienia tegorocznego Święta Niepodległości. Obok starszych ludzi, którzy wspominali czasy walki, pokazali się też młodzi, którzy - jak się zdaje - nie zapomnieli słów: Bóg, Honor, Ojczyzna. Ci jednak, przedstawieni zostali jako banda skinów, niszczących niemieckie samochody i uczestniczących w wielu bójkach na ulicach Wrocławia. Nie tylko oni jednak, wierzą w ideę Polski dla Polaków, choć ich właśnie widać najbardziej. Zawsze - w złym świetle.

Młodzi patrioci wstępują do Polskiej Wspólnoty Narodowej Tejkowskiego, Narodowego Odrodzenia Polski, Młodzieży Wszechpolskiej. Nie da się ukryć, że wielu członków tych ugrupowań to skini, a skinheads to nie tylko idea, to przede wszytskim zabawa. ,,Łysi'' więc często psują prawdziwe oblicze - jakże niepopularnego ostatnio - patriotyzmu.

- Chcemy wychować naszych członków w duchu wartości narodowych i katolickich, wykształcić w nich pełnię poczucia obowiązków patriotycznych tak, by na każdym stanowisku starali się być pożyteczni Ojczyźnie - mawiają członkowie Młodzieży Wszechpolskiej.

- Skini, choć sam od ich towarzystwa nie stronię, psują opinię o Narodowym Odrodzeniu Polski - mówi Artur Szablak z NOP. - Trudno nam odzwyczaić ludzi od poglądów, że każdy NOP-owiec należy do subkultury.

Młodzi nacjonaliści wiedzą więc, że grozi im niezbyt pozytywne zaszablonowanie. Chcą przekonać ludzi, że nie są groźni, tylko odważni w walce o swe poglądy. Są antykomunistami, nie chcą Unii Europejskiej, która - ich zdaniem - wykorzeni naszą tożsamośc narodową, chcą Polski wielkiej i silnej. Na razie jednak patrioci kojarzeni są właśnie z zadymami na ulicach. Czy się to kiedyś zmieni - zobaczymy.

(as)

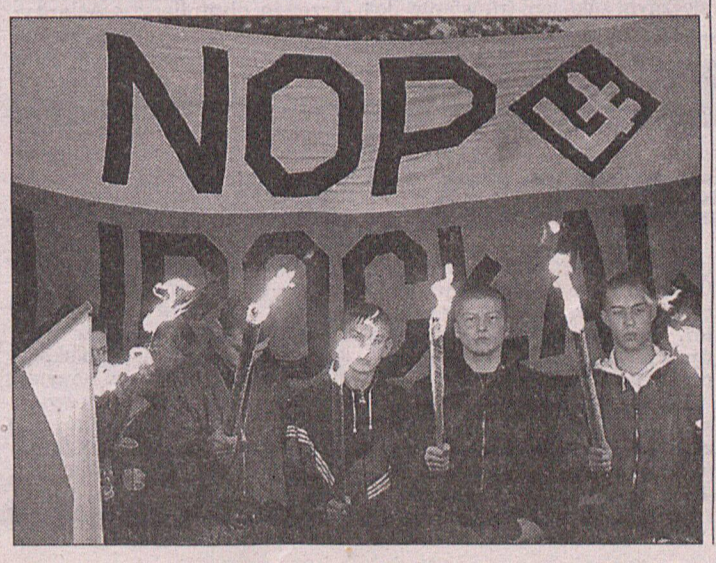



Przez długi czas szefowie Widzewa Łódź oraz ŁKS-u Łódź toczyli spory o Macieje Terleckiego (z lewej). W końcu ten utaletnowany piłkarz młodego pokolenia znalazł się w drużynie mistrza Polski. Fot. W. Wylegalski

Łódzki folklor

Widzew „czarną owcą" polskiego futbolu?

Najprawdopodobniej w przyszłym tygodniu do sądu trafi pozew Górnika Zabrze przeciwko łódzkiemu Widzewowi - przedmiotem rozprawy będzie sprawa niezapłacenia przez mistrzów Polski drugiej raty za transfer Marka Szemońskiego.

„Termin zapłaty upłynął z końcem października. Działacze Widzewa prosili nas o przesunięcie tego terminu do zebrania akcjonariuszy. We wtorek rozmawiałem telefonicznie z Andrzejem Grajewskim. Powiedział, że może zapłacą nam drugą ratę w kwietniu przyszłego roku. To jest po prostu łódzki folklor'' - powiedział prezes SSA Górnik Zabrze, Stanisław Płoskoń.

Jego zdaniem postępowanie właścicieli Widzewa jest „co najmniej nieeleganckie''. Przypomniał, że przy płatności pierwszej raty za Szemońskiego też był poślizg. „Rozważamy też możliwość zgłoszenia wniosku o upadłość Widzewa'' - dodał prezes Górnika. Zadłużenie Widzewa wobec Górnika stanowi równowartość 250 tys. DM tj. ok. 500 tys. zł.

S. Płoskoń stwierdził też, że póki on będzie sternikiem zabrzańskiego klubu - M. Szemoński nie zagra w barwach Górnika. „Nie chodzi o to, że przeszedł do innego klubu. Rzecz w tym, że pobrał zaliczkę od nowego pracodawcy a konto transferu nic o tym nie mówiąc w Górniku i jeszcze pozwalał sobie na nietakty wobec trenera. Był nie fair wobec klubu'' - podkreślił prezes klubu z Zabrza.

Również konferencję prasową po posiedzeniu prezydium Zarządu PZPN, w lwiej części poświęcono finansowym i transferowym perypetiom aktualnego mistrza Polski łódzkiego Widzewa.

Z informacji szefa Komisji Rewizyjnej PZPN - Jerzego Kosmatego wynikało, że RTS Widzew Łódź zalega z płatnościami w kasie PZPN sięgającymi 590 tys. nowych złotych. Na szczęście za kilka miesięcy UEFA przekaże opłaty należne klubom uczestniczącym w rozgrywkach o europejskie puchary. Obliczono, że widzewiakom należy się od władz europejskiej piłkarskiej centrali tyle szwajcarskich franków, że w przeliczeniu wyrównają one mniej więcej sumę długów łódzkiego mistrza. PZPN „położy rękę'' na tych pieniądzach i zaległości można będzie uznać za niebyłe... Nie poinformowano dziennikarzy, jak wyglądają w tym świetle pozostałe kluby pierwszo - i drugoligowe.

Pretekst do rzucenia światła na sprawy Widzewa stanowi słynny „casus Adam Ledwoń''. Reprezentacyjnemu pomocnikowi kończył się w połowie tego roku kontrakt z GKS Katowice, więc postanowił poszukać sobie miejsca w łódzkim Widzewie. Podpisał już w styczniu jakąś umowę, pobrał nawet zaliczkowo 50 tys. zł. Później wkroczyli do akcji działacze starego klubu. GKS potrafił przekonać Ledwonia, że warto pozostać w Katowicach. Ledwoń pobraną kwotę odesłał widzewiakom. Decyzją Działu Gier i Dyscypliny, Widzew ukarano grzywną w wysokości 30 tys. zł oraz kilkumiesięcznym zakazem transferów do tego klubu. Sprawca całego zamieszania Adam Ledwoń otrzymał... naganę ! Łagodne potraktowanie kontrowersyjnego piłkarza szef Działu GiD Eugeniusz Stanek uzasadnił skruchą gracza, który ujawnił szczegóły kontaktów z Widzewem !

Zarząd RTS Widzew zapowiedział złożenie odwołania. Podstawowy argument obrony jest taki, że przepisy nie zabraniają piłkarzowi, którego kontrakt wkrótce się kończy, prowadzić pertraktacji z nowym klubem i spisywać umów, mających wejść w życie dopiero po wygaśnięciu stosunku służbowego gracza z dotychczasowym klubem.

Prezes Dinamo przed sądem

Były prezes piłkarskiego klubu Dinamo Bukareszt, Vasile Ianul stanął przed sądem wojskowym, oskarżony o oszukańcze manipulacje funduszami klubowymi.

V. Ianul, obecnie pułkownik rezerwy, prezes klubu w latach 1990-1994, został oskarżony o sprzeniewierzenie 2,5 mln USD, tj. dokładnie tyle, ile wynosiły transfery piłkarzy - Selymesa, Mateuta, Cheregiego, Gerstenmayera, Hanganu, Dorinela Munteanu, Sabau i Stelei, którzy grali w zagranicznych zespołach, a także byli reprezentantami kraju.

Po zbadaniu dokumentów klubu, prokurator wojskowy znalazł także rozbieżności w umowach, dotyczących praw do transmisji telewizyjnych i reklamy.

Mała Martina gra dalej

Krwawiące palce

W drugim dniu finałowego turnieju cyklu rozgrywek najlepszych tenisistek - Corel WTA Tour, który odbywa się w słynnej nowojorskiej hali Madison Square Garden, niespodzianką była porażka w meczu pierwszej rundy debla rozstawionego z nr 2. - Martina Hingis, Arantxa Sanchez Vicario (Szwajcaria, Hiszpania) z Francuzkami Alexandrą Fusai i Nathalie Tauziat 3:6, 1:6.

Faworytka „masters'' Martina Hingis miała ciężki dzień. Najpierw spotkała się w singlu z rosłą (1,88 m) Holenderką Brendą Schultz-McCarthy, tenisistką o najmocniejszym kobiecym serwisie. Początkowo gra była równa i kto wie jakby się skończyła gdyby Brenda nie zaczęła odczuwać skutków otarcia palców stopy.

„Moje palce w tenisówkach krwawiły, każdy krok sprawiał mi ból, musiałam się poddać...'' stwierdziła po meczu pokonana rywalka. Hingis obawiała się Brendy (wygrała z nią jednak dotychczas trzykrotnie). Wynik meczu o awans do ćwierćfinału - 7:6 (7-3), 5:2 scr.- świadczy o jego zaciętości.

20-letnia triumfatorka z kortów Rolanda Garrosa- Chorwatka Iva Majoli pokonała po twardej walce Niemkę Anke Huber 7:6 (7-5), 7:6 (7-2). Rok wcześniej Majoli też pokonała Huber w pierwszej rundzie turnieju masters w Nowym Jorku. Na pociechę Niemka ma za 98 minut „pracy'' premię w wysokości 30 tys. USD.

Tylko 3 tys. widzów zasiadło na trybunach „staruszki''

Madison w drugim dniu finału Corel WTA Tour. Najlepsze wrażenie wywarła na razie gra Jany Novotnej, a wcześniej Francuzki Mary Pierce. Janapo kiepskim początku (0:3) - pewnie pokonała eksmistrzynię Wimbledonu Hiszpankę Conchitę Martinez 6:4, 6:4.

(opr. łos)

Brutalni policjanci

Taśmę video dokumentującą brutalność gdyńskiej policji przed i w trakcie III-ligowego meczu piłkarskiego gdyńskiej Arki z Lechią Gdańsk, który odbył się w październiku br. przekazali wczoraj kibice władzom Gdyni. Mieli ją oni kupić od jednego z policjantów.

„Dziś udostępniono pracownikom Urzędu Miasta taśmę video, która dokumentuje bulwersującą brutalność i niedopuszczalne zachowanie funkcjonariuszy policji w trakcie tzw. działań prewencyjnych w dniu meczu derbowego Arki i Lechii 19. października br. Pilnie oczekuję wyjaśnień w tej sprawie'' - napisał wiceprezydent Gdyni Maciej Brzeski do Franciszka Pizuńskiego, komendanta rejonowego policji.

W 6 kolejce grupy C Pucharu Koraca Satyba Wilno przegrało z Komfortem-Forbo Stargard 71:76. Zwycięstwo to zapewniło Polakom awans do 1/16 finału. Nie powiodło się natomiast ekipie Nobilesu Włocławek, która uległa Spartakowi Moskwa 76:84.

Koszykarskie puchary

Wyniki Pucharu Ronchetti: Nokia Espoo - ŁKS Żywiec Łódź 49:83 oraz Fota Porta Gdynia - Adriatic Zagrzeb 79:64. Oba polskie zespoły wywalczyły awans.

Ranking FIFA

Piłkarze Niemiec - wyprzedzając Hiszpanów - powrócili na drugie miejsce w rankingu FIFA. Już od wielu miesięcy czołowe miejsce w tej klasyfikacji zajmują mistrzowie świata, Brazylijczycy. Polska zajmuje 47 lokatę.

A. Goldberger w barwach... Grenady

Znakomity austriacki skoczek narciarski Andreas Goldberger zamierza w najbliższej przyszłości startować w barwach karaibskiego państewka Grenada (powierzchnia 344 km kwadratowe, ludność blisko 100 tysięcy) - podała wczoraj austriacka agencja prasowa APA.

Goldberger uzyskał członkostwo związku narciarskiego Grenady, który jednakże nie jest stowarzyszony z Międzynarodową Federacją Narciarską (FIS). Grenada zgłosiła „Goldiego'' do zbliżającego się tradycyjnego „Turnieju Czterech Skoczni''.

Sąd cywilny w miejscowości Ried wydał wczoraj wyrok na mocy którego Goldberger może startować w barwach innego związku narciarskiego. Tym samym roczna karencja rodzimego związku (karę taką przewiduje FIS w przypadku nie dojścia do porozumienia obu zainteresowanych związków) nie wchodzi w rachubę, nawet gdyby austriacki związek narciarski wystąpił z odwołaniem od decyzji pierwszej instancji.

Aktualnie Goldbergerowi skończyła się kara zawieszenia w prawach zawodnika, nałożona przez rodzimy związek po publicznym przyznaniu się do konsumpcji kokainy.

Czesi kulali lepiej

W ramach przygotowań do przyszłorocznych Mistrzostw Swiata reprezentacja polskich juniorek i juniorów młodszych (do 18 lat) rozegrała na nowoczesnej kręgielni Elektrowni Jaworzono III międzypaństwowe spotkanie z reprezentacją Czech. Był to pierwszy w historii polskiego kręglarstwa mecz międzypaństwowy w tej kategorii wiekowej.

Czesi, należący od lat do ścisłej czołówki światowej, dysponujący licznymui, dobrymi obiektami pokonali polskich rówieśników, zarówno w konkurencji juniorek młodszych (różnicą 75 pkt) jak i w konkurencji juniorów mł. (79 pkt).

Najwięcej punktów dla Polski uzyskali: Joanna Poprawska (Polonia Leszno) - 428 i Dariusz Suski (Sparta Kraków) - 402. Dla Czechów: Petra Spolakova - 413 i Lukas Hulka - 432.

Przygotowania do mistrzostw świata (maj 98 Celje Słowenia) rozpoczynają także seniorzy, którzy w najbliższą sobotę na kręgielni KS „Polonia 1912'' w Lesznie rozegrają międzypaństwowe spotkanie z reprezentacją Słowacji. Słowacy dysponujący kilkoma bardzo dobrymi zawodniczkami i zawodnikami będą wymagającymi przeciwnikami, niemniej jednak nasi kręglarze mają duże szanse na odniesienie zwycięstwa. Mecz rozpocznie się o godz. 9.00. (bucz)

SKS „Jantar'' ma 15 lat

Do Racotu znów zjadą znakomitości

Maleńki, położony pod Kościanem Racot znany jest w całej Europie. A wszystko za sprawą Klubu Olimpijczyka i Szkolnego Klubu Sportowego „Jantar'', który w najbliższy piątek i sobotę obchodzić będzie 15-lecie.

Z tej okazji odbędzie się w Racocie kilka ciekawych imprez. Przede wszystkim kolejny Bal Olimpijczyka, poprzedzony spotkaniem znakomitych sportowców z uczniami miejscowej Szkoły Podstawowej. Swój przyjazd do Racotu, oprócz sław sprzed lat, zapowiedzieli wstępnie mistrzowie olimpijscy z Atlanty, Renata Mauer i Andrzej Wroński.

To w piątek, a w sobotę o godz. 11.00 rozpocznie się tradycyjny Bieg Jesienny. Na trasę długości 2,5 km wyruszyć może każdy, chociaż wzorem minionych lat na pewno najwięcej będzie tu młodzieży. Dodajmy, że wśród uczestników biegu wylosowana zostanie nagroda specjalna - rower górski.

★★★

W swojej historii „Jantar'' gościł wielu znakomitych polskich sportowców, medalistów Igrzysk Olimpijskich i mistrzostw świata. Nie inaczej było ostatnio, kiedy to do Racotu zjechał Rafał Kubacki, trzykrotny olimpijczyk, złoty medalista MŚ w judo. Sympatyczny „olbrzym'' (2 metry wzrostu) przybliżył uczniom historię tej dyscypliny sportu, opowiadał o swojej bogatej karierze, chętnie odpowiadał na pytania. Później, co także jest w Racocie tradycją, rozdał dziesiątki autografów i... w oryginalny sposób podziękował za wspaniały doping podczas MŚ w Paryżu. Przypomnijmy, że kibice z „Jantara'' pojechali do stolicy Francji, aby pomóc naszym sportowcom (m.in. Kubackiemu i Nastuli) w zmaganiach o medale. Teraz Rafał Kubacki zrewanżował się za to cenną pamiątką - przekazał do Izby Olimpijskiej numer startowy, z którym wywalczył tytuł mistrza świata.

(mwr)



Rafał Kubacki w otoczeniu nastolatków z Racotu. Fot. W. Ziemniak

Nocna Jazda Konkursowa

W najbliższą sobote odbędzie się tradycyjny w kalendarzu imprez Automobilklubu Wielkopolski Rajd Samochodowy „Nocna Jazda Konkursowa''. W zawodach, jak co roku, obok amatorów wystartuja również zawodnicy znani z walki na torach wyścigowych. Start do imprezy przewidziano na godzinę 16.OO na Torze „Poznań''. Trasa liczyć będzie ok. 100 km. Zgłoszenia wszystkich chętnych do zmierzenia się z rywalami i własnymi umiejętnościami przyjmuje pani Iwona Konieczna pod numerem telefonu 814 35 11 w.12. Wpisowe wynosi 40 zł od załogi (kierowca i pilot). (jp)

Premiership z „Expressem"

Faulować tak by nie podpaść

Piłkarz Wimbledonu, Vinnie Jones, do listy skandalicznych wybryków na boisku i poza nim dopisał następny incydent. Jones zasłynął nakręceniem filmu na kasecie wideo będącego swego rodzaju instruktażem, jak faulować by nie podpaść sędziemu. Ostatnio spędził 14 godzin w celi aresztu na posterunku policji w miejscowości Ewdburn Herts. Zawodnik Wimbledonu ma tam farmę wartości 500 tys. funtów. Popadł w sąsiedzki spór, ot taki o miedzę. Wtargnął do sąsiada i go pobił. Poszkodowany wezwał policję. Sprawa nadal jest w toku.

★ ★ ★

Angielska Federacja Piłki Nożnej podpisała lukratywną umowę z amerykańską firmą produkującą sprzęt sportowy - Nike. W ciągu 10 lat Nike wpłaci na konto federacji aż 450 mln marek zachodnich.

Anglików sponsoruje firma Umbro. Umowa z nią dobiegnie końca w połowie 1999 roku.

★ ★ ★

Lennox Lewis, mistrz świata boksu zawodowego w wersji WBC jest najlepiej zarabiającym sportowcem w Wielkiej Brytanii - wynika z rankingu ogłoszonego przez stację BBC. Niedawny pogromca Andrzeja Gołoty w tym roku zarobił 6,4 miliona funtów szterlingów.

Na liście najbogatszych uwzględniającej tych, którzy w tym roku zarobili ponad milion funtów szterlingów, najwięcej jest piłkarzy - 14 nazwisk.

★ ★ ★

Gwiazda muzyki rozrywkowej, Noel Gallagher zaproponował zakupienie do Manchester City kapitana reprezentacji Włoch Paolo Maldiniego

Podczas swego tournee po Włoszech, Noel, który z bratem Liamem tworzą brytyjską grupę rokową „Oasis", dostał od obrońcy AC Milan niebieską koszulkę reprezentacyjną. Odpowiedział na nią listem do Maldiniego. „Paolo, zapomnij o Milanie, chcemy cię widzieć w barwach Manchesteru City. Zapłacę za transfer, a potem będziesz mógł grać także w naszym zespole".

Maldini, jeden z najlepszych obrońców współczesnego futbolu, całą swe piłkarskie życie spędził w mediolańskim klubie, z którym zdobył wiele zaszczytów. Ogólnie sądzi się jednak, że angielski klub, zajmujący bardzo niskie miejsce w tabeli First Division, nie może być „oazą" dla tak wybitnego piłkarza, jak Paolo Maldini, bez względu na „siłę perswazji" sławnych braci z „Oasis".

★ ★ ★

Lada dzień ma się zameldować na Anfield Road kupiony przez Liverpool reprezentacyjny bramkarz USA, grający w Major League Soccer, 26-letni Brad Friedel. Liverpool zapłacił za niego 1,6 mln dolarów. Friedel był bohaterem bezbramkowego meczu z Meksykiem, który zapewnił Amerykanom awans do finałów mistrzostw świata. Zdaniem innego amerykańskiego bramkarza grającego na Wyspach Brytyjskich, Kasey Kellera z Leicester, Friedel będzie najlepszym golkiperem występującym w Premiership. (łos)

Grzywna za dłuższe spodenki

Nieposłuszeństwo wobec surowych regulaminów NBA ma przykre konsekwencje. Przekonali się o tym koszykarze Minnesota Timberwolves, którzy zapłacą grzywnę za to, że... ich spodenki były dłuższe niż przewidują przepisy NBA.

Klub ukarano kwotą 25 tys. dolarów, a pięciu zawodników po 2,5 tys. dolarów, ponieważ ich spodenki były dłuższe niż wymagany cal (2,54 cm) powyżej kolan.

Rzecznik klubu tłumaczył, że winna jest firma, która dostarczyła stroje. Dyrektor Stowarzyszenia Koszykarzy NBA, Billy Hunter, wystąpił w obronie ukaranych, zapowiadając apelację. - To jest fragment kampanii, prowadzonej przez władze ligi i jej komisarza, usiłującego rozszerzyć swą kontrolę nad naszymi zawodnikami - stwierdził.

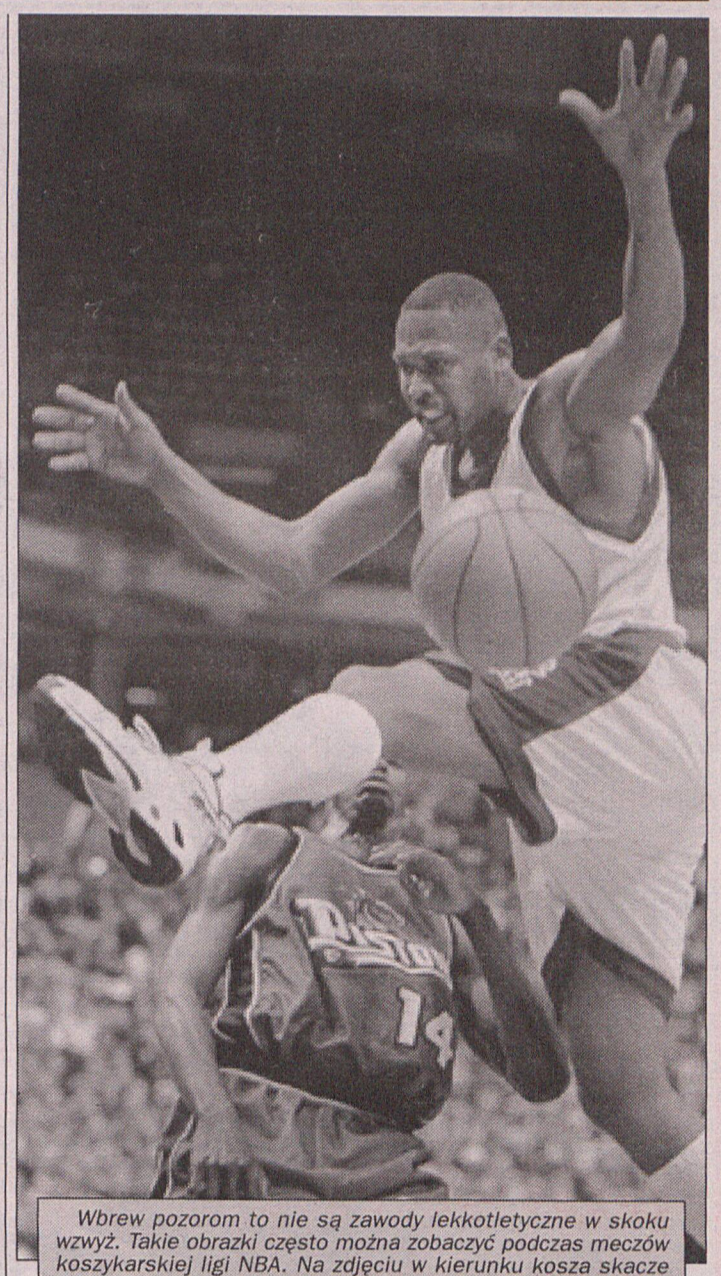

Wbrew pozorom to nie są zawody lekkotletyczne w skoku wzwyż. Takie obrazki często można zobaczyć podczas meczów koszykarskiej ligi NBA. Na zdjęciu w kierunku kosza skacze Glenn Robinson z Milwaukee Buks, w wygranym przez jego zespół 98:79, spotkaniu z Detroit Pistons.

Kropka nad „i" koszykarzy

Poznański Start w podwójnej koronie?

O tym, że niepełnosprawni koszykarze Startu Poznań po raz trzeci z rzędu zostali mistrzami kraju, wiadomo było przed ostatnim turniejem MP. W Katowicach, gdzie rozegrana została ta impreza, podopieczni Grzegorza Połczyńskiego potwierdzili jedynie, że są nie do pokonania.

Poznaniacy, grając bez obciążeń, wygrali wszystkie mecze, pokonując Wałbrzych 66:39, Rzeszów 70:40, Warszawę 46:35 i Kraków 79:31. Start występował chwilami w eksperymentalnym ustawieniu, bowiem trener Połczyński dał pograć wszystkim zawodnikom, także na co dzień rezerwowym. Dodajmy, że królem strzelców mistrzowskich rozgrywek '97 został poznaniak **Tomasz Fitzermann** - 328 pkt.

Ostatni turniej MP nie oznacza jeszcze końca sezonu. Pod koniec grudnia w Warszawie rozegrany zostanie finał Pucharu Polski koszykarzy na wózkach. Jeśli (a wszystko na to wskazuje) Start sięgnie po trofeum, po raz trzeci z rzędu zakończy sezon w tzw. „podwójnej koronie". (mwr)

liga angielska z Expressem

TABELA PREMIERSHIP

1. Manchester United	14	28 31-10
2. Arsenal	14	27 30-15
3. Blackburn Rovers	14	27 26-13
4. Chelsea	13	25 29-16
5. Leeds United	14	23 20-16
6. Liverpool	13	22 25-13
7. Leicester City	14	22 19-14
8. Derby County	13	20 25-19
9. Wimbledon	14	19 16-15
10. Newcastle	11	18 14-15
11. Coventry City	14	17 12-16
12. Crystal Palace	13	16 13-15
13. West Ham	13	16 17-21
14. Southampton	14	16 17-21
15. Aston Villa	14	15 13-20
16. Tottenham	14	13 11-21
17. Everton	13	12 15-21
18. Bolton	13	12 10-21
19. Sheffield Wed.	14	12 23-35
20. Barnsley	14	10 11-40



W ubiegłym roku reprezentacja Czech zdobyła tytuł wicemistrzów Europy. Jedną z gwiazd turnieju był Karel Poborsky. Piłkarz ten momentalnie został kupiony przez Manchester United. Jak na razie jednak nie może znaleźć miejsca w podstawowej jedenastce drużyny prowadzonej przez Alexa Fergusona.

ZAKŁADY LIGI ANGIELSKIEJ NA DNI 22-24 LISTOPADA 1997

1. ASTON VILL - EVERTON. Obydwie drużyny zawodzą i znajdują się w pobliżu strefy spadkowej. Dodajmy, że ekip Aston Villi zdobyła w 14 spotkanich 13 bramek.
Propozycja „EP" **1 x**

2. BLACKBURN - CHELSEA. Ten mecz zapowiada się bardzo interesująco. Solidną defensywę gospodarzy czeka trudny egzamin. **1 2**

3. DERBY - COVENTRY. Piłkarze Derby powinni rozstrzygnąć to spotkanie na swoją korzyść. Tym bardziej, że w ekipie gości prowadzonej przez Gordona Strachama zabraknie Paulo Cesara Wanchope'a (Kostaryka), uznanego najlepszym piłkarzem Premiership w październiku. **1**

4. LEEDS - WEST HAM. Wszystko przemawia za gospodarzami. West Ham wygrał na wyjeździe tylko raz, a od czwartej kolejki nie zdobył nawet punktu na obcych boiskach. **1**

5. LEICESTER - BOLTON. W tej konfrontacji zdecydowanym faworytem jest drużyna Leicester. **1**

6. LIVERPOOL - BARNSLEY. Barnsley przegrał kolejno sześć wyjazdowych spotkań. Nawet remis byłby ogromną sensacją. **1**

7. NEWCASTLE - SOUTHAMPTON. W zespole gości od kilku meczów gra Matthew Le Tissier. Mimo wszystko ekipa „Srok" jest faworytem. **1**

8. SHEFFILED WED. - ARSENAL. Gospodarze na przedostatnim miejscu w tabeli. Zdobywają dużo bramek, ale jeszcze więcej tracą. „Kanonierzy" mogą więc mieć kłopoty. **x 2**

9. TOTTENHAM - CRYSTAL PALACE. Derby Londynu. **1 2**

10. WIMBLEDON - MANCHESTER UTD. W ubiegłym sezonie 0:3 i 1:2. Pomimo porażki, w poprzedniej kolejce z Arsenalem, „Czerwone Diabły" są faworytami. **2**

11. NOTTINGHAM - CHARLTON. 1 12.SWINDON - MIDDLESBROUGH. 1 2

13. WEST BROMWICH - BIRMINGHAM. 1

40. Plebiscyt „EP"

Wybiera „Wyborcza"

Bardzo ciekawą „10" przekazali nam koledzy z „Gazety Wyborczej (Wielkopolskiej)". Na ich kuponie znaleźli się także sportowcy spoza naszej, opublikowanej we wtorek propozycji. Interesujące są uzasadnienia kadydatur.

1. Iwona Hołowacz *(siatkówka)* - za profesjonalizm, jaki prezentuje Augusto, za wiodącą rolę w drużynie

2. Izabela Dylewska/Elżbieta Urbańczyk *(kajakarstwo)* - za sportowy rewanż na szkodzących im trenerach i działaczach

3. Roman Jankowski *(żużel)* - za kapitalną kondycję w wieku 40 lat, kiedy większość facetów narzeka już na bóle reumatyczne i zmiany pogody

4. Henryk Synoracki *(sport motorowodny)* - za tytuł mistrzowski, dzięki któremu powinien znaleźć się na 1. miejscu naszej listy; cóż - sport motorowodny ustępuje popularnością innym dyscyplinom i mistrz na tym cierpi

5. Agnieszka Rylik *(kickboxing)* - dokładnie w ten sam sposób cierpi także i mistrzyni w kopaniu

6. Dariusz Snarski *(boks)* - za najlepszą postawę w najlepszym w powojennej historii sezonie poznańskiego boksu

7. Agata Żebro *(siatkówka)* - za to, że można polegać na niej, jak na... Augusto

8. Jarosław Araszkiewicz *(piłka nożna)* - za to, że pokazuje, że człowiek, który wymanewrował pół drużyny Videotonu Szekesfehervar, ciągle nie jest „dziadkiem"

9. Tadeusz Fajfer *(piłka nożna)* - za to, że od tylu już lat pewnie chwyta piłkę w swe rękawice

10. Ryszard Pilarczyk *(lekka atletyka)* - za to, że pokonanie 100 metrów zajmuje mu niebezpiecznie mało czasu

Trener: **Zdzisław Nowak** *(boks)* - za to, że w jego fachu wiedzie mu się o niebo lepiej, niż w polityce

Przypominamy, że głosowanie w 40. Plebiscycie „EP" na najpopularniejszych sportowców i trenera Wielkopolski '97 potrwa do 24. grudnia. Naszą propozycję kandydatów i regulamin zabawy przypominać będziemy w każdy wtorek. (mwr)

KUPON 40. PLEBISCYTU

NA 10 NAJLEPSZYCH SPORTOWCÓW I TRENERA WIELKOPOLSKI 1997

SPORTOWCY

1. ..... 10 pkt.
2. ..... 9 pkt.
3. ..... 8 pkt.
4. ..... 7 pkt.
5. ..... 6 pkt.
6. ..... 5 pkt.
7. ..... 4 pkt.
8. ..... 3 pkt.
9. ..... 2 pkt.
10. ..... 1 pkt.

TRENER: .....

(imię i nazwisko, adres).....

.....

Akwawit 1879

LOTTO

Wypełniony kupon należy nadesłać na adres „Express Poznański", ul. Grunwaldzka 19, 60-782 Poznań z dopiskiem „Plebiscyt" do dnia 24 grudnia 1997 roku.

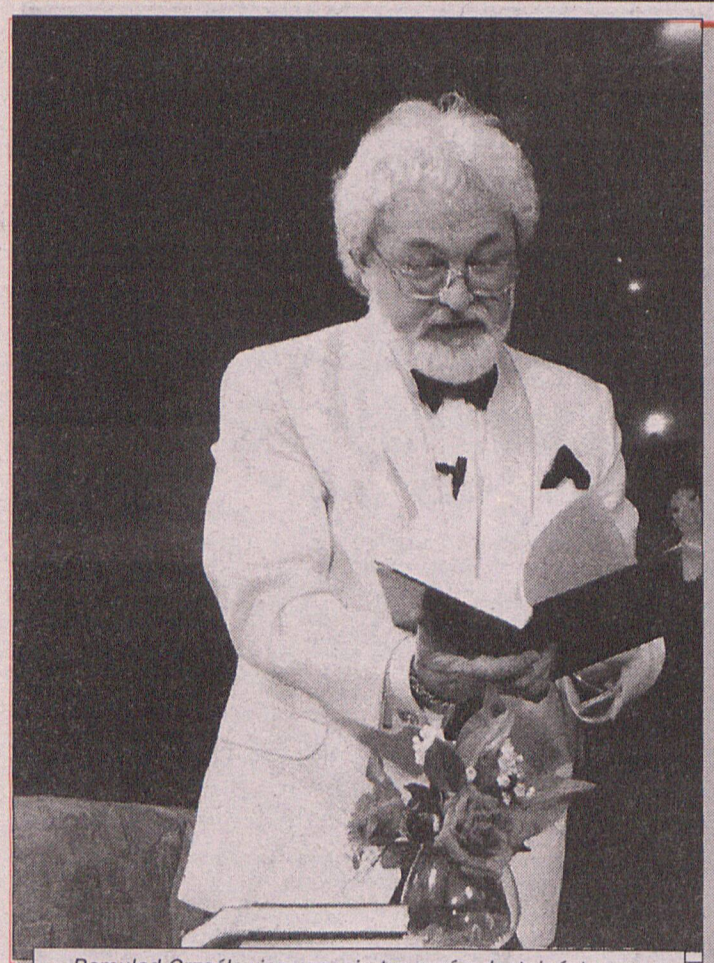

Romulad Grząślewicz uczy się trzymać z dostojeństwem wydawnictwo, które ukaże się w grudniu z okazji 5 lat Fundacji.

Jubileusz Fundacji „Sceny na Piętrze" Tespis

Pięciolatek z przeszłością

Momentem przełomowym w istnieniu „Sceny na Piętrze" było przyjście Romulalda Grząślewicza i objęcie przez niego funkcji menagera. Bardzo szybko zgromadził wokoło siebie grupę ludzi, która chciała coś zrobić dla tej sceny i dla kultury naszego miasta. To właśnie z ich inicjatywy powstała Fundacja „Sceny na Piętrze" Tespis, która ma pomagać i to nie tylko finansowo w działaniach artystycznych. **Pierwsze, założycielskie Walne Zgromadzenie odbyło się dokładnie pięć lat temu.**

Od tego czasu wydarzyło się na Masztalarskiej bardzo wiele. Poszerzył się krąg przyjaciół, którzy chcą się spotykać kilka razy w miesiącu w tych niewielkich wnętrzach, gdzie - czy to zima, czy lato - panuje nieznośny upał. Klimatyzacja nadal pozostaje niezrealizowanym marzeniem pana Romka. Wyremontowano natomiast scenę i zaplecze. Znacznie ciekawiej wygląda już samo wejście do teatru. Niegdyś ordynarne podwórze między kamienicami może dziś spełniać rolę letniego ogródka.

„Scena na Piętrze" jest też znana i ceniona w całej Polsce. Napływają propozycje od autorów, którzy chcieliby właśnie tutaj wystawić swoje sztuki. **W ciągu kilku lat, ze sceny impresaryjnej stała się instytucją produkującą własne spektakle i to prapremierowe.**

Nie tylko jednak samymi spektaklami żyje scena. Oprócz tego, co miesiąc **już od trzech lat odbywają się spotkania z gwiazdami polskich scen, czyli „Ringi z..."**. Nie każdy aktor ma odwagę stanąć twarzą w twarz z publicznością i mówić o sobie. Jest jednak wielu, którzy się na to zdecydowali, jak chociażby Olgierd Łukaszewicz, Hanka Bielicka, Stanisław Tym, Ewa Dałkowska, Ewa Wiśniewska, Elżbieta Starostecka, Adam Hanuszkiewicz, Kazimierz Kaczor.



Wszystkim, którzy nie lubią Sceny na Piętrze zagram na nosie i pokażę język - twierdzi Stanisław Tym.



Marek Kondrat, czyli porucznik Halski z „Ekstradycji" legitymował publiczność.

Nie zapomniano tutaj również o tych aktorach, którzy bardziej związani są z filmem niż z teatrem. By móc ich przedstawiać, specjalnie **powstał program „Spotkania X Muzy"**, w którym gościli: Beata Tyszkiewicz, Krystyna Janda, Daniel Olbrychski, Marek Kondrat.

Jest w roku jeden szczególny wieczór. W okolicach świąt zaproszeni goście występują w „Wieczorze pastorałkowym", z którego dochód przeznaczony jest na cele charytatywne.

Nowością, która dopiero od niedawna bawi publiczność „Sceny na Piętrze" są „Benefisy" znanych i lubianych poznaniaków. Do tej pory mogliśmy oglądać śpiewających: Antoninę Kowtunow i Józefa Kolesińskiego.

Romulad Grząślewicz dba nie tylko o widzów z Poznania. Drugi już sezon organizowana jest Wielkopolska Scena na Piętrze. Spektakle pokazywane tutaj mają szansę zobaczyć także mieszkańcy okolicznych miast.



Sto lat! Kielichy wznoszą Antonina Kowtunow, Marian Kouba (po prawej) i Mariusz Kwiecień.



Piękne panie są zawsze niezwykłą ozdobą programów i spektakli. Ewa Wiśniewska podziwia wieczorowe kreacje.

Najważniejszą jednak inicjatywą było ogłoszenie dwa lata temu Konkursu Dramaturgicznego Tespis '97, który miał wyłowić grupę znakomitych autorów piszących współczesne monodramy i sztuki małoobsadowe, niestety rzadko goszczące w naszych teatrach. Już niebawem ma zostać ogłoszona druga edycja tego konkursu.

Elżbieta Podolska

Fot. - W. Wylegalski i P. Ratajczak

5 lat Sceny na Piętrze:

12 premier własnych, w tym także kilka prapremier polskich.

Kilkanaście premier poznańskich spektakli zrealizowanych w Warszawie

5 Wieczorów pastorałkowych

32 „Ringi z..."

4 „Spotkania z X Muzą"

2 „Benefisy"

W sumie w sezonie odbywa się 15-16 spotkań z publicznością.



Na „Ringu" toczyły się nie tylko bokserskie walki, ale także można było co nieco podjeść. Henryk Machalica łyżkami zajadał ubitą przez siebie pianę z białek.

Wszystkiego najlepszego samych gwiazd na scenie bogatych sponsorów i widzów których nie da się pomieścić w małej sali życzy członkom Fundacji i pracownikom Sceny na Piętrze zespół redakcyjny „Expressu Poznańskiego"

Nie tak dawno całym krajem wstrząsnęła wiadomość o odkryciu w Szczecinie agencji towarzyskiej „Majora" . W jego ofercie figurowały 24 nazwiska małoletnich chłopców i 120 nazwisk homoseksualistów preferujących kontakty z małoletnimi.

Trener jazdy konnej przez dwa lata wykorzystywał swoje podopieczne - zastraszone dzieci milczały.

Prostytutka z kokardą



Seksualane wykorzystywanie polskich dzieci jest zjawiskiem mało rozpoznanym, zwłaszcza, że w ramach tego pojęcia mieszczą się nie tylko gwałt i molestowanie, ale także prostytucja dziecięca czy pornografia.

W nocy z 13 na 14 lipca po dyskotece w okolicach Głubczyc, czterech młodych mężczyzn siłą wciągnęło do samochodu 14-letnią dziewczynę, a potem brutalnie zgwałciło. Jeden z nich ostrym narzędziem wielokrotnie naciął jej twarz.

Według prokuratury, tak brutalnego gwałtu nie odnotowano w tym rejonie od kilkunastu lat.

Oskarżonym grozi kara od 3 do 15 lat pozbawienia wolności.

Z danych Komendy Głównej Policji i Ministerstwa Sprawiedliwości wynika, że w naszym kraju toczy się ok. 259 postępowań przygotowawczych w sprawach o seksualne wykorzystywanie małoletnich. Czyn lubieżny względem osoby poniżej 15 roku życia (art. 176 KK) zagrożony jest karą pozbawienia wolności do lat 10. W ciągu ostatnich sześciu lat najczęściej stosowano sankcję od 6 do 12 miesięcy i od roku do 2 lat.

Zdaniem policjantów, którzy zajmują się zjawiskiem prostytucji nieletnich, sama prostytucja młodych Polaków występuje okazjonalnie. Są na nią szczególnie narażone dzieci z rodzin patologicznych. Nawiązywanie kontaktów najczęściej odbywa się na dworcach kolejowych dużych miast, a także na szlakach turystycznych i przewozowych.

Kolumbia - w Bogocie żyje ok. 5-7 tys. nieletnich prostytuek, co trzecia ma mniej niż 14 lat.

Dominikana - prostytuuje sie ok. 25 tys. dzieci.

Wenezuela - prostytucją zajmuje się ok. 40 tys. dzieci.

Bangladesz - tylko w Dace ok. 5 tys. dzieci pracuje w licencjonowanych burdelach, inne na ulicach.

Filipiny - ok. 60-100 tys. młodocianych prostytutek

Włochy - 10 % prostytutek jest w wieku 10-15 lat.

Holandia - w 1995 roku odnotowano znaczny procent kobiet i dzieci z Europy Wschodniej, w tym z Polski, zajmujących się prostytucją.

Rosja - tylko w Moskwie jest ponad tysiąc dziewczynek trudniących się prostytucją. Ich oferty ze zdjęciami krążą w formie albumów w hotelach.

Szacunkowe badania wskazują, że na polskich drogach prostytuuje się ponad 100 tys. dziewcząt w wieku 12 - 14 lat, ale większość z nich to jednak Rumunki - nie Polki.

Młodzi Polacy zaś zarabiają przede wszystkim w Holandii i Niemczech. Niemiecka telewizja podała , że w samym Berlinie „pracuje" około 5 tysięcy polskich chłopców. Zbigniew Izdebski, pracownik naukowy zielonogórskiej WSP, choć potwierdza, że nie jest to zjawisko bynajmniej marginalne, uważa te dane za zawyżone.

Wyjazdowo dorabiają również do kieszonkowego dziewczyny z Polski, które weekendy spędzają w stolicy i innych dużych miastach Niemiec.

Zarówno chłopcy, jak i dziewczyny przeważnie działają na własną rękę, ale coraz częściej obserwuje się, że jadą na zamówienie konkretnego klienta. Źródłem dochodów są także kontakty z zachodnimi turystami na terenie Polski. Najczęściej usługi seksualne świadczą młodzi mieszkańcy zachodnich województw Polski. Jedni oddają się tylko za gotówkę, inni przeliczają swe usługi na tzw. „razy" (spodnie Levis kosztują 4 razy, perfumy G. Sabatini - 3 razy). Taka „prostytucja towarowa" przybiera także inne formy. Yumacze, czyli młodzi złodzieje towarów, płacą nimi innym młodym osobom - trudniącym się nierządem.

W Koszalinie rozpoczął się proces Henryka W. i Leszka G. oskarżonych o nakłanianie do nierządu. Jak wykazało śledztwo, obaj namówili dziewięć dziewcząt (najmłodsza ma 15 lat) do wyjazdu do Niemiec, gdzie zostały sprzedane tamtejszym sutenerom po ok. 1500 DM „za sztukę".

Według szacunków szczecińskiej policji aż ok. 100 chłopców ze Szczecina i okolic zarabia w Niemczech świadcząc usługi seksualne. Dane Monaru wskazują zaś, że dziewczyna pracująca jako „tirówka" może zarobić ok. 200 DM dziennie.

Większość zarobionych pieniędzy konfiskuje opiekun, który kontroluje swe „pracownice" wydając im dzienną „normę" prezerwatyw.

Zjawisko prostytucji dziecięcej na terenie Polski rozszerza się, ale w naszym kraju brakuje jeszcze odpowiednich badań socjologicznych i monitoringu tego zjawiska, by można było opracować rzetelny raport. W kwietniu grupa kilkunastu posłów wystąpiła z projektem uchwały Sejmu w sprawie opracowania rządowego programu zapobiegania i eliminowania zjawiska wykorzystania seksualnego nieletnich.

Takie działania, na polu prawnym, poparte badaniami naukowymi oraz działaniami policji konieczne są do ograniczenia procederu. Zaś wszelkie dane na temat zjawiska wymagane są przez różne organizacje i stowarzyszenia, do których Polska przystąpiła lub ma taki zamiar.

Bogdan B. z Gogolina w latach 1994-97 zwabiał do swojego domu pod pozorem zabawy dzieci poniżej 15 roku życia. Po zabawkach i grach komputerowych proponował im dalsze „zabawy" dopuszczając się czynów lubieżnych oraz stosunków seksualnych.

Kilka tygodni temu w Krakowie okazało się, że pracownicy ośrodka pomagającego dzieciom wykorzystywali je w różny sposób - także seksualnie.

Co prawda, daleko Polsce do krajów Azji czy Ameryki Płd., gdzie 35 % prostytutek ma mniej niż 18 lat, a dzieci uprawiają seks, by przeżyć, ale i tak dane z raportu Helsińskiej Fundacji Praw Człowieka, które tu przytaczamy, na temat dzieci w prostytucji i pornografii, są zastraszające.

(bem)

Matka z córką wystąpiły w filmie erotycznym...

Córeczka

Swoboda obyczajowa, która wraz z kapitalizmem i wolnym rynkiem przywędrowała do nas z Zachodu, reżyseruje całkiem niezłe dramaty i komedie rodzinne, bo przypadek okazuje się najlepszym scenarzystą. Historia Marioli B., obecnie uczennicy klasy maturalnej jednego z katowickich liceów ogólnokształcących, bardzo wiele mówi o współczesnych obyczajach.

Mariola B. ma w sobie to „coś", co sprawia, że kiedy przechodzi ulicą oglądają się za nią nie tylko mężczyźni. Kobiety także potrafią się zachwycić oryginalną urodą naszej maturzystki. Ma wzrost modelki, bo równe 180 centymetrów i naturalne miedziane włosy. Do tego trzeba dodać zielone oczy i regularne rysy twarzy a la Rita Hayworth. Wśród znajomych i przyjaciół rodziny Marioli B. powiada się, że dziewczyna urodę wzięła po matce, znanej katowickiej piękności, która mimo swoich trzydziestu ośmiu lat wszędzie, gdzie się pojawi, staje się obiektem zainteresowania.

Swego czasu, podczas wyboru najpiękniejszej matki i córki, rodzicielka Marioli B. i ona sama weszły do wąskiego finału, co było sporym wydarzeniem towarzyskim. Przez długi czas opowiadało się o tym na rodzinnych przyjęciach.

Ojciec Marioli B. jest producentem chipsów i liczącą się postacią w tej branży. Rodzina mieszka w pięknym domu z basenem. Ma także daczę w Beskidach i najlepsze samochody. Jednym słowem rodząca się polska klasa średnia. W dodatku Mariola B. jest dobrą uczennicą. Nauczyciele nie mogą się jej nachwalić. Ma wrodzony talent do języków. Nieźle opanowała angielski, a przed rokiem zabrała się za naukę niemieckiego, co było o tyle łatwe, że rodzina ma bliskich krewnych, mieszkających w Hamburgu. Na wakacje i podczas przerw świątecznych Mariola jeździła więc do Niemiec, aby szlifować język w ojczyźnie Goethego. Rychło jednak miało okazać się, że o ile urodę odziedziczyła po matce, talent do zarabiania pieniędzy ma chyba po papie.

Papa Marioli B. dla odprężenia lubił wpadać do pewnej agencji towarzyskiej, gdzie dziewczyny były młode i stosunkowo chętne, podawano niezłe drinki o egzotycznych nazwach i, aby wprowadzić mężczyzn w odpowiedni nastrój, stałym klientom puszczano dla relaksu filmy erotyczne, z reguły same nowości.

Kiedyś zaproponowano mu obejrzenie ekstra filmu. Jego treść można zawrzeć w jednym zdaniu: matka z córką jadą na wakacje, a ponieważ w letnisku bez przerwy pada deszcz, okropnie się nudzą. Na szczęście w kawiarni poznają pewnego przystojnego Mulata. Dalszy ciąg filmu można sobie dopowiedzieć.

Już po pierwszych minutach oglądania filmu, papa Marioli B. o mało nie dostał zawału. Kobiety występujące w pornosie to były jego piękna żona i córka. W każdym razie aktorki okazały się do nich uderzająco podobne, choć występowały pod przybranymi imionami i nazwiskami. Nasz biznesmen, jak na człowieka interesu przystało, dzielnie dotrwał do końca filmu, a potem nie zwracając uwagi na zaloty dwóch dziewcząt z agencji, pognał swoim mercedesem do domu i zdenerwowany zaczął rodzinne śledztwo.

- Żona odpowiadała spokojnie, że tak, owszem, wystąpiły w filmie erotycznym. Kiedy były w wakacje u rodziny w Hamburgu, zostały do niego zaproszone. I to obie. Wysokość honorarium była kusząca - 20 tysięcy marek! Zgodziła się bez wahania. Trochę wątpliwości budził w niej tylko udział córki, ale ostatecznie jest już dorosła. Zresztą obie panie i tak nie mają przed sobą tajemnic. Po co więc szum i nerwy? - Czy nie jesteśmy piękne na tym filmie? - spytała. Oczywiście żona miała rację. - Powinieneś być z nas dumny - powiedziała ślubna producenta chipsów. - A swoją drogą, mając nas obie pod swoim dachem, jako człowiek interesu, musisz zastanowić się, czy nie rozszerzyć swojej działalności. Przecież chyba nie zamierzasz do końca życia zajmować się tymi głupimi chipsami?

I w tym momencie żona rzeczywiście zabiła mężowi porządnego klina, bo wzbogacenie oferty, to przecież podstawa każdej działalności gospodarczej. Papa Marioli B. nie zrobił więc awantury ani swojej małżonce, ani smukłej licealistce. Marudził tylko o jedno:

- Jak mogłyście to robić z Murzynami?

Ale kiedy piękna żona przekonała go, że istnieje pewna istotna różnica pomiędzy Murzynem a Mulatem, porzucił swoje rasistowskie zastrzeżenia. W końcu jest demokratą i człowiekiem postępowym, a nie starym zgredem z Ciemnogrodu.

P.W.

Z notatnika dr. Wojciecha P. Kasprzaka

Filipińskie cudo

Filipińska medycyna ludowa słynie z rzekomych bezkrwawych operacji. Tamtejsi znachorzy - szanowani są w stanie wykonać bezkrwawo każdą operację. Usuwają wątroby, pęcherzyki żółciowe, guzy nowotworowe - wszystko co jest chore. Proszę sobie wyobrazić, że jeden z moich znajomych, człowiek dobrze wykształcony w dziedzinie nauk ścisłych, jest święcie przekonany o prawdziwości tych zabiegów. Kiedy w czasie dyskusji o nędzy polskiej medycyny i niewątpliwej przewadze w tym względzie Filipin wyraziłem delikatny prostet i powątpiewanie, rzucił we mnie koronnym argumentem, że widział mianowicie na własne oczy film. Widać było na nim jak na dłoni filipińskiego maga (w przeności i naprawdę) kawałek wątroby wydobytej przez nieuszkodzone powłoki skórne. Są to oczywiście prestitigatorskie sztuczki podobne do wyciągania z cylindra stada królików czy setki gołębi. Trochę śmiesznie, że wykształceni ludzie, którzy nie naprawiają przecież swoich samochodów przez odczynianie złych mocy wśród dźwięków tamtamów, sądzą że to może być dobra metoda leczenia najcenniejszego swojego skarbu, czyli siebie.

Nie warto byłoby pisać o tym folklorze gdyby nie fakt, że wiele różnych zabiegów stosowanych przez znachorów różnych zakątków świata odnosi rzeczywiście jakiś skutek. Jak to można wytłumaczyć? Naukowa medycyna wyjaśniła już większość z tych „cudów", wiele też z nich zostało przez nią przejętych. Część tej wiedzy to znajomość działania różnych naturalnych substancji, od ziół i narkotyków po jad węży.

Teraz syntetyzowane są w naukowych laboratoriach (np. niezbędna w anestezjologii tubokuraryna - pochodna trucizny grotu strzał - kurary). Inna olbrzymia gałąź wiedzy - to nauka o masażu, akupresurze i akupunkturze. Już wiemy dość dokładnie dlaczego nakłuwając lub drażniąc określone strefy wywołujemy reakcje w odległych miejscach i narządach. Znamy też naukowe podstawy likwidowania określonych bólów poprzez stymulację wydzielania tkankowych endorfin (substancje znajdujące się w naszych tkankach podobne do morfiny). Jeśli do tego dodać możliwości hipnozy, medytacji, sugestii, psychologii tłumu itp. - otrzymujemy kompleks o znacznej sile. Zatrzymam się tylko chwilę przy możliwościach autosugestii. W Lourdes żyje kilkunastu stygmatyków, ludzi którzy mają niegojące się rany Chrystusa. Do lat 70. rany te mieli w śródręczach, śródstopiach i w boku. W latach 70. dowiedzieli się, bo było o tym głośno, że przedstawiane na obrazach i figurach rany Chrystusa są pomyłką. Tak wbite gwoździe nie utrzymałyby ciała. Gwoździe były wbijane w nadgarstki i powyżej stóp. Stygmatykom zagoiły się „pomylone" rany i otworzyły się w dobrym miejscu.

Dlaczego o tym piszę, bo przecież nie z powodu zazdrości o pacjentów. Większość efektów uzyskiwanych przez nienaukową medycynę ma charakter objawowy, tzn. likwiduje objaw,

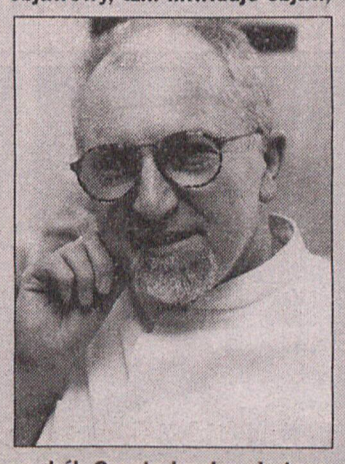

np. ból. Często bardzo skutecznie. Ból może być objawem nowotworu, na którego skuteczne leczenie mamy kilka miesięcy czy tygodni. Może być objawem wyleczonej naukową fizjoterapią lub chirurgicznie choroby kręgosłupa. Jeśli już ktoś koniecznie chce się leczyć „metodami naturalnymi", to naprawdę warto przedtem ustalić diagnozę przy pomocy tradycyjnego lekarza. Gdyby tak medycyna filipińska załatwiła, żeby być zawsze zdrowym i bogatym. Wszystko bym odszczekał i sam się poddał terapii.

Leczenie antyneoplastonami tylko za społeczne datki?

Nadzieja za oceanem

Człowiek śmiertelnie chory chwyta się każdej nadziei. Rodzina dla ratowania najbliższych gotowa jest ponieść każdą ofiarę.

Często jednak sama ofiarność nie wystarczy, gdy potrzebne są duże pieniądze. Na leczenie antyneoplastonami wyizolowanymi z moczu przez polskiego lekarza dra Stanisława Burzyńskiego z Houston, potrzebne są ogromne środki. Jakkolwiek lek nadal uważny jest co najmniej za kontrowersyjny, to nie ulega wątpliwości, że w wielu przypadkach uratował ludziom życie. O spektakularnym wyleczeniu z nowotworów, gdy onkolodzy nie dawali już nadziei, mówią również Polacy. Do nich należy m. in. pewna wrocławianka, która przeszła kurację antyneoplastonami za oceanem. Pojechała do ośrodka Houston w stanie beznadziejnym, gdy choroba poczyniła ogromne spustoszenie na narządach rodnych pacjentki. Dzisiaj, po kilku miesiącach opowiada o powrocie do zdrowia.

Jeszcze do pełnego sukcesu daleko, ale już mówi się o poprawie u 10-letniej Ani. Dla niej Fundacja „Korvita'' uzbierała 65 tys., aby całą kwotę przekazać na pobyt dziewczynki w Stanach Zjednoczonych. Dziecko przeszło w kraju dwie operacje mózgu, które jednak nie przyniosły radykalnej zmiany na lepsze. Kiedy wyjeżdżała z Polski była na skraju wyczerpania chorobą i silnymi lekami. Teraz po 4 tygodniach nastąpiła poprawa dająca pewną nadzieję, że choroba zacznie ustępować. Jednak na tym nie skończy się leczenie. Ania wróci do Polski i tutaj, już w domu przez kilka miesięcy będzie nadal przyjmowała antyneoplastony. Znów jednak potrzebna będzie zbiórka pieniędzy wśród ofiarnych ludzi.

Autor metody otrzymywania antyneoplastonów i leczenia nimi nowotworów przebywał niedawno w Polsce. Spotkał się z nim również poznański właściciel „Korvity'' - Wojciech Kornowski, który już wcześniej zabiegał o uruchomienie produkcji leku w Polsce. Miesięczny koszt leczenia w Houston sięga dzisiaj od 2 do 7 tysięcy dolarów. Gdyby podobny ośrodek powstał w naszym kraju, gdzie również wytwarzanoby preparat, kuracja byłaby tańsza. Jednak i tak byłyby to kwoty przekraczające możliwości dobrze zarabiającego Polaka!

Antyneoplastony mimo towarzyszącej im burzy, dotarły już do prawie 30 krajów. W większości z nich, leczący się pacjenci korzystają z funduszów swoich ubezpieczalni, podobnie jest w USA. W Polsce na razie nie ma o tym mowy. Lek nadal nie ma za sobą badań klinicznych, ale mógłby być sprowadzany na indywidualne zamówienie. Takiego pośrednictwa chce się podjąć „Korvita'', która najpierw musi się wystarać o odpowiednie zezwolenie ze strony Stanów Zjednoczonych i Polski. Dzisiaj potrzeby szacuje się na nie więcej niż 20 zamówień miesięcznie.

Produkcja antyneoplastonów przez Wojciecha Kornowskiego odwleka się w czasie. Obaj panowie co prawda dyskutowali o tym w Warszawie, ale wynik rozmów otaczają handlową tajemnicą. Za dużo jeszcze przeszkód mają do pokonania. (d)

Złodzieje czasu

Coraz częściej narzekamy na brak czasu. Nie mamy go dla siebie, dla rodziny, nie nadążamy z wykonywaniem pracy zawodowej. Codziennie zasypiamy z poczuciem winy, że piętrzą się przed nami coraz większe zaległości. A tak przecież być nie musi.

Amerykańscy badacze już od wielu lat zajmują się planowaniem czasu, tak by najlepiej go wykorzystywać. Są też specjalne agencje, które doradzają pracownikom przedsiębiorstw, jak sobie radzić z nadmiarem zajęć i zachować siły dla rodziny oraz samego siebie. W Polsce nie ma jeszcze takich doradców, wobec tego trzeba radzić sobie samemu.

Przede wszystkim należy zastanowić się, jak wygląda nasz dzień. Okaże się, że gdy nieco uporządkujemy działania, zostanie jeszcze całkiem sporo czasu. Ustalmy jakie mamy cele w życiu, co tak naprawdę się liczy, wtedy będziemy wiedzieli, jak planować. Kupmy kalendarz, gdzie jest wolne miejsce przy każdym dniu. Codziennie wieczorem siądźmy i zaplanujmy dokładnie rozkład dnia. Podkreślmy sprawy najważniejsze, uwzględniając także te, których nie zdążyliśmy bądź nie mogliśmy zrobić dzień wcześniej. Aby zachować nieco spontaniczności nie rozpisujmy wszystkiego, co do sekundy, pozostawmy nieco czasu na rzeczy, którE mogą nam się niespodziewnanie wydarzyć. Najważniejsze jest również to, by nie zapomnieć o zaplanowaniu sobie chwili dla siebie.

SKąd wziąć na to wszystko czas - po prostu wyeliminuj „złodziei czasu'': nie rozmawiaj godzinami przez telefon, ogranicz niespodziewane wizyty znajomych, miej porządek w pracy i w domu, zaoszczędzisz sporo czasu na szukaniu potrzebnych rzeczy, bądź punktualna - wówczas wszystko będzie szło według planu, naucz się mówić nie i dzielić obowiązkami. Te dwa ostatnie punkty są bardzo ważne. Nie można bez przerwy wykonywać pracy za innych, gdy robisz coś ważnego, do czego potrzebna jest koncentracja, nie pozwól sobie przerywać. Twoi współpracownicy to inteligentni ludzie, którzy spokojnie poradzą sobie, gdy ty jesteś zajęta. To samo w domu. Nawet małe dzieci mogą pomagać i świetnie się przy tym bawić. Nieco większe mogą np. robić drobne zakupy. Nie wyłączaj z tej pomocy męża. Oboje pracujecie i oboje powinniście być odpowiedzialni za dom i dzielić obowiązki. Coraz więcej małżeństw opartych jest na zasadach partnerstwa. Znacznie lepiej można sobie także zorganizować wykonywanie obowiązków domowych. Raz w miesiącU robimy duże zakupy, zapełniając lodówkę, zamrażarkę i uzupełniając wszystkie zapasy. Wówczas znacznie mniej będziemy poświęcać czasu na robienie codziennych zakupów. Wystarczy też jeżeli warzywa i owoce, kupimy raz w tygodniu i będziemy je oDpowiednio przechowywali. Załatwienie konta osobistego, z którego będą regulowane wszystkie miesięczne płatności pozwOli na zaoszczędzenie sporej ilości czasu. To samo jak załatwienie karty bankomatowej.



Na Zachodzie ludzie już od wielu lat ułatwiają sobie w ten sposób życie. Kobiety w Polsce nie muszą być wołami roboczymi. Mogą także świetnie się zorganizować i poradzić sobie lepiej ze znacznie większą ilością zajęć. (elka)

INDECO®- CENTRUM
drzwi przesuwane
szafy wnękowe
w 4 000 kolorów!
aranżacja wnętrz, okna i drzwi z PCV
doskonałe wykładziny dywanowe
wykorzystaj odpis od podatku!
prowadzimy sprzedaż ratalną!
nie zwlekaj z zamówieniem!
salon sprzedaży:
Pń, ul.Libelta 26 (0-61) 85 19 707
róg Al. Niepodległości
punkty przyjmowania zleceń:
Poznań,ul.Rocha 11, (0-61) 87 82 648
Poznań,Pl. Wiosny Ludów - pawilon 21
Poznań, ul.Obornicka 286, (0-90) 613 518
Poznań, ul.Słupska 45, (0-61) 84 76 973
Śrem, pasaż Marco Polo E-5, (0-61) 28 38 78
www.dialcom.com.pl/indeco-centrum
ex1276



ex1302

CHEMIK
P-ń, ul. Starołęcka 19, tel. 879-32-23
P-ń, ul. Kopanina 52, tel. 862-79-01
ATLAS
FARBY
LAKIERY
TAPETY
★ PŁYTY GIPSOWO-KARTONOWE RIGIPS
★ SYSTEMY OCIEPLEŃ ATLAS
★ STYROPIAN, WEŁNA MINERALNA, KLEJE, GIPS
★ WYKŁADZINY PCV
★ KRZESŁA OBROTOWE
★ MIESZALNIA FARB
• emulsyjnych
• akrylowych
• rozpuszczalnikowych
CENY FABRYCZNE
polifarb cieszyn s.a.
NOBILES
HAJDUKI
ex1075

PRACA

AGENCJA "KOMANDOS" zatrudni w grupie konwojowo - interwencyjnej. Wiek 25 - 35 lat. Broń ostra. Prawo jazdy. Kontakt osobisty w godz. 9.00 - 11.00 Grunwaldzka 21. de2011

CHAŁUPNICTWO - 0-70071-195. dj1141

POTRZEBNY stróż nocny do autokomisu (rencista) okolice Junikowa tel. 0602-276-559. gy96017

PRZYJMĘ murarzy fachowców (praca stała) - 8301-705 po 17. dj1208

ZAKŁAD Odzieżowy zatrudni krawcowe (rencistki), 868-50-38. gy96529

ZATRUDNIĘ krawca miarowego, z umiejętnością krojenia, emeryt- remcista. Praca stała. Tel. 8412-164. de2017

ZATRUDNIĘ magistra farmacji i techników farmacji
832-05-86
0601-577-202
de1993

ZATRUDNIĘ magistra farmacji i technika farmacji, 832-05-86, 0601-577-202. de1993

ZATRUDNIĘ sprzedawczynię do sklepu z odzieżą dziecięcą, 0601-733-991, 851-72-04. gy96186

NAUKA

ANGLISTA 8789-811. gy93822

CHEMIA, 8235-357. sy6495

KUPNO

ANTYKI gotówką, bezpłatna wycena, zamiana, Stary Rynek 52B wejście z Wodnej 852-48-59, 848-36-15 Bukowska 15. gy96439

SPRZEDAŻ

Dywany, wykładziny, chodniki
FABRYKI DYWANÓW
KOWARY
R A T Y !
Sklep „ASS" Poznań
ul. Matejki 39
tel. 8660-927
dj1173

ELEGANCKIE spodnie męskie. Duży wybór poleca producent. Promienista 6 (przy Grunwaldzkiej). Tel. 8675-669. gy94072

LODÓWKI, zamrażarki, kuchenki elektryczne, chłodziarki przeszklone, zamrażarki przeszklone, używane, szwedzkie, stan idealny, udzielamy gwarancji, atrakcyjne ceny najniższe w Poznaniu, raty bez żyrantów, faktury Vat, 830-08-77. gy90686

NAJLEPSZE grzejniki, piece c.o. 848-67-80. de1932

PRODUKCJA, sprzedaż drutu ciągnionego oraz inne wyroby hutnicze. Tel. (0-61) 438-63-10. de1989

SKLEP odzież nowa, używana 8488-420. de2009

SOLARIA nowe, używane, płyty. Brzozowa 13. 0602-236-523, 8207-350 10.00-17.00. de1987

STOŁY bilardowe, raty. Tel. (0-61) 865-08-82. de1954

STÓŁ krawiecki, laminowany, skręcany (5x2) (0-61) 8132-348. de1958

TELEFONY GSM, aktywacje. 090-681-977, (061) 852-29-20. de1796

MOTORYZACYJNE

CASH s.c.
CASH S.C.
ul. Murawa 25, Poznań
tel. 821-32-82, 821-32-72

LEASING
TYLKO 10% WPŁATY
SAMOCHODY NOWE I UŻYWANE
URZĄDZENIA ORAZ ELEKTRONIKA
PAWILONY I NIERUCHOMOŚCI
de1515

AUTO zagraniczne do remontu lub powypadkowe po roku 1985 kupię tel. 0601-76-43-65. gy96352

AUTO-GAZ 81-42-889. de1718

AUTOALARMY, immobilisery. Mickiewicza 30. 847-31-14. de1429

AUTOSZYBY (061)-841-14-64 Polna 40. de1963

GARBUS 1300 z nowym silnikiem 1972, 5 tys. Citroen BX z nową instalacją gazową 1985, 8 tys. Tel. 877-44-36 wieczorem. gy95820

HYUNDAI Sonata 2.0GLS 16V, 1993, bogate wyposażenie. (0-61) 8132-348. de1957

KOMIS samochodowy ASTRA CAR zaprasza! ul. Malwowa 29 Szybka sprzedaż, raty. Tel. 0602-276-559. gy96013

MAZDA 323, 1990. 0602-68-15-83. gy95494

NAPRAWA pomp benzynowych do samochodów z wtryskiem. Poznań, Gostyńska 3, 830-57-56. de1319

OPEL Omega 2,3 D 1987 rok produkcji. Sprowadzony w całości. Tel. 425-19-09. gd52

PEUGEOT 305, 1300, 82r. stan dobry 3.300 zł tel. 8530-634. de2003

REGENERACJA gaźników. Tel. 866-42-30, Głogowska 101. de1916

VW LT 35, 1980r., tel. 8-752-841. de1999

WYPOŻYCZALNIA samochodów - polskie, zachodnie. 090612781, 24h. de1314

WYPOŻYCZALNIA aut - dostawcze. osobowe, polskie, zachodnie. Elektronic, Żurawia 13. 847-67-16. de1316

WYPOŻYCZALNIA samochodów - lawety. 8131-716. gy95052

LOKALE

FIRMA poszukuje mieszkań i domów na okres targowy.. 0602-21-90-17, 0602-251-607. gy95998

STRYCH kupię Omega 866-39-31. de1850

NIERUCHOMOŚCI

CASH s.c.
GRUPA DORADCÓW FINANSOWYCH
ul. Murawa 25, Poznań
tel. 821-32-82. 821-32-72
NIERUCHOMOŚCI
WYNAJEM I NAJEM
KUPNO I SPRZEDAŻ
RÓWNIEŻ W KREDYCIE
ORAZ SPRZEDAŻ RATALNA

BON "WALOR" - kupno -sprzedaż - wynajem. Tel. 868-17-48, 868-23-63, fax. 868-23-79. de1827

LEKARSKIE

ALERGIE - 0-61/867-97-70. dj1186

CHCESZ schudnąć, przytyć? Zadzwoń! (061)82-17-222. de1747

DENTIS
CENTRUM PROTET.-STOMAT. LABORATORIUM DENTYSTYCZNE
ul. Grunwaldzka 33c
Tel. 856-81-09; 865-85-08
✦LECZENIE ZACHOWAWCZE
✦ORTODONCJA
✦USUWANIE ZĘBÓW W NARKOZIE
✦PROTEZY DENTYSTYCZNE
✦PEŁEN ZAKRES
✦EKSPRES-NAPRAWY
de1698

MASAŻ leczniczy 865-24-73. de1875

OTYŁOŚĆ przyczyną chorób. 0-601-79-51-90. gy94201

ZGUBY

ELEKTROINSTALACJE. 8235-536. sy6629

RÓŻNE

BLATY na wymiar. Głogowska 82. de1900

SETERY irlandzkie- szczenięta. 832-19-84. gy95140

SIATKI 8-77-10-66. de1860

WANNY
KĄPIELOWE EMALIOWANE BIAŁE
NOWE-WYPRZEDAŻ
cena od 120 zł/szt.
ul. Małeckiego 2
tel./fax (0-61) 864-07-30
de2018

USŁUGI

0-601-702-125 TV Pogotowie oraz MONITORY. de1985

8-77-07-40 TvSerwis - Axion, Anitech, Curtis, Funai, Royal, Samsung, Siesta, Sony. de1983

820-56-88 Audiotvwideo, CD, kamery, naprawa. de1642

8485-517 video, telewizory, audio - naprawa. de1646

866-77-99 audio, video, telewizory - naprawa. de1648

866-77-99 audio, video, telewizory - naprawa. de1649

ANTENY, elektroinstalacje, 865-00-25. gy96466

ANTENY. Rosiński. Tel. 847-31-14, 852-75-42. de1431

AWARIE - drzwi, zabezpieczenia. 8670-762, 0-601-76-24-25. gy94204

CYKLINOWANIE, lakierowanie 8618-025. gy93906

CYKLINOWANIE, układanie, 847-00-62. gy96244

CZYSZCZENIE rynien, 8657-661. gy96524

DRZWI "superharmonijkowe"! 866-23-15. de1369

DRZWI drewniane metalowe 87-98-083. de1853

ELEKTROAWARIE - elektroinstalacje, przyłącza, pomiary, 87-02-662. gy96131

ELEKTRYCZNE - 847-70-65. dj1188

FILIGRANOWA, blondyneczka 82-02-732. gy96240

KARCHER Verticale, 867-02-37. gy95601

JUNKERSY 866-72-05. de1854

JUNKERSY wod-kan-gaz 865-04-30. de1855

JUNKERSY, pralki, piece. Tel. 84-11-813. de1813

KARCHER - szybkoschnący, 849-13-23. gy94357

KARCHER szybkoschnący, wykładziny, tapicerka. 8-515-877. de1968

KARCHER szybkoschnący, 86-85-406. gy95832

KARCHER szybkoschnący, 0-602-256-237. gy95833

KARCHER tanio, solidnie tel. 833-58-39. de1826

KARCHER, tanio. 8411-096. de2013

KARCHER. Czyszczenie dywanów, tapicerki. 833-18-65. de1279

KOMPUTEROPISANIE. Tel. 823-28-20. de1292

LADY, lodówki, chłodnie, autoklimatyzacja - 847-42-18. de1218

LODÓWEK najtaniej 8652-083. gy91496

LODÓWKI - najtaniej, u klienta. 823-51-98. de1351

LODÓWKI 833-47-45. de1794

LODÓWKI, pralki, u klienta. 830-03-59. de1347

LODÓWKI, zamrażarki, u klienta. 878-08-60. de1349

MALARSKA 851-50-78. de2007

MALARSKIE, tel. 820-83-97. de1892

MALOWANIE, tapetowanie natryskowe: ściany, meble, samochody. Zlecenia nietypowe. Tel. 812-0999, 090-55-07-04. de1870

MIKROFALÓWKI, sprzęt AGD. Kurcewiczówny. 868-99-62. de1675

MYCIE okien 826-00-89. gy91061

MYCIE okien, karcher, 8227-064. sy6510

NAGROBKI 847-46-84. gy93078

NAPRAWA maszyn do szycia (również przedwojenne) - dwuletnia gwarancja. Warsztat - Wierzbięcice 42 (tel. 8-333-110). de1447

NAPRAWA piłek sportowych. 8227-542. sy6435

NAPRAWA pralek - 8331296 - wszystkie, szybko. de1828

NAPRAWA pralek 8-307-037. de1979

NAPRAWA telewizorów. 8225-302. sy6568

PAN dla Pań, kom. 0-601-79-19-59. gy95154

PŁYTKI 8-33-01-16. de2001

PŁYTKI instalacje wod. 0602-667-537. gy96340

POGOTOWIE TELEWIZYJNE 877-22-86, 0602-259-424. de2006

PRALEK, tanio. 830-03-59. Ekspresowo. de1461

PRALEK, tanio. 820-70-96. Ekspresowo. de1464

PRALKI - najtaniej u klienta 823-51-98. de1894

PRALKI, tel. 86-85-435. de1240

PRZEPROWADZKI 8626-756. gy94468

RENOWACJA mebli. Stare jak nowe. 868-55-39. de1731

SZKLARZ 8.00 - 16.00, 82-24-800. de1947

TELENAPRAWA 8205-289. de1909

TRANSPORT - piasek, śmieci, gruz 1,5t. Tel. 879-88-98, 0602-651-440. de2004

TRANSPORT - piasek, żwir, 10t, tanio. 878-05-44. de2005

USZCZELNIANIE 847-26-41. gy94573

VIDEOFILMOWANIE plus kopia gratis. 812-00-10, 0602-365-421. de1363

ZŁOTA rączka - zrobi wszystko 86-19-818. de2012

TOWARZYSKIE

A. "ABC" -masaż 8305-910. gy91971

ABYM przyjechała - zadzwoń. 84-88-416. de1976

AGENCJA 832-35-03. de1887

AGENCJA Brzozowa 13 83-04-007. de1886

ALICJA 30-latka, również striptease, 0601-71-74-55. gy95194

ATRAKCYJNA 30-latka , dyskrecja, wyrozumiałość, prywatnie 879-66-83. dj1197

ATRAKCYJNE 32-latki sponsorują Panów, 853-66-21, 853-79-81. gy95711

ATRAKCYJNE 832-35-03. de1885

ATRAKCYJNE Panie wspomogą finansowo Panów, 877-21-52, 0601-77-69-33. 95695

ATRAKCYJNE oferty: -matrymonialne -towarzyskie -sponsorujące, 853-66-21. gy95718

BRUNETKA z temperamentem - duży biust 847-41-30. de1579

BRUNETKA z temperamentem. 84-88-416. de1977

BZEZPRUDERIA 85-29-144. de1882

CASCAJA 24h. 830-59-19. de1913

CIEPŁA słoneczna czterdziestolatka 8474-130. de1577

CZRUJĄCE dziewczyny tel. 879-89-85. gy90034

DYSKRECJA 83-23-503. de1884

DYSKRETNIE 85-19-516 (zatrudnimy). dj1203

DZIEWCZYNY 85-255-20 (zatrudnimy). dj1202

DZIEWCZYNY tanio kom. 090-653-539. gy90038

DZIEWIĘTNASTOLATKI 820-49-03. de1996

GORĄCA dziewiętnastka 833-02-16. dj1194

IGRASZKI - 0602-346-336. dj1206

IMPULS 852-91-44. de1881

MIŁA, domowa atmosfera, atrakcyjne koleżanki prywatnie 833-02-16. dj1195

MISTRZYNI francuskiego 830-40-07. de1888

NAMIĘTNE i czarujące kom. 090-653-539. gy90042

NIGHT Club 24h. 830-59-19. de1914

OSIEMNASTOLATKA - striptease 0601-774-130. de1576

PANOWIE - 85-19-516. dj1198

PANOWIE 85-25-520. dj1200

PANOWIE 851-62-83. dj1199

PANOWIE dla Pań 8522-781. gy91610

PARADISE - 24h. Na miejscu i z dowozem. Mostowa 5A, 85-22-781. de1619

PEŁEN relaks 100 zł 868-17-42. de1883

PEŁEN relaks, sympatyczne, atrakcyjne, doświadczone panie zaprosza prywatnie 879-66-83. dj1196

PHILADELPHIA Club Open 24h Poznań u. Wybieg 27 tel. 879-89-85. gy90023

POKOJE na godziny tel. 879-89-85. gy90028

PROFESJONALISTKI tel. 879-89-85. gy90031

PRZYJEDZIEMY 8516-283 (zatrudnimy). dj1201

RÓŻA 833-73-67. gy94382

SAMANTA 879-57-00. gy92721

TRZY dziewczyny zaproszą prywatnie. 87-90-905. de1907

VANESSA 84-88-416. de1978

ZDECYDOWANA 833-02-16. dj1193

TURYSTYKA

SYLWESTER
- W GÓRACH koszt od: 278 zł - 7 dni z wyż.
- W PRADZE wycieczka 30.12-02.01. koszt od 398 zł
Wczasy świąteczne
Biuro Podróży „SKIPPER"
Poznań, Głogowska 95,
tel./fax (061) 866-70-70
dj1159

WOJAŻER Poznań, tel. 8750-228 Organizuje obóz narciarski z Sylwestrem 29.12. - 03.01 1998 Kowary 250,-. Ferie szkolne Kowary w programie: Karpacz, Szklarska Poręba 470,-. Dojazd własny. gy95817

ŻALUZJE

ROLETY materiałowe. Ceny producenta. 8-76-97-66. de1386

ŻALUX - żaluzje pionowe, poziome, 841-00-00. gy96102

ŻALUZJE - Producent 866-07-61. gy93156

ŻALUZJE - verticale, poziome, rolety. Montaż, naprawa, profesjonalne czyszczenie verticali. Tel/fax 866-33-91. de1791

ŻALUZJE 817-17-99. gy96483

ŻALUZJE 866-69-35. gy96480

ŻALUZJE, atrakcyjne ceny, 852-44-32. gy96222

ŻALUZJE, rolety, producent, 841-11-25. gy96098

BIZNES

POŻYCZKA atrakcyjna - tel. 822-48-74. de1208

POŻYCZKA natychmiastowa 8657-540, 8658-963. de1340

SPRAWDZANIE wiarygodności - wywiad, dochodzenie należności - tel. kom. 0-602-67-10-14. dj1181

HURTOWNIE

REGAŁY
WYPOSAŻENIE MAGAZYNÓW I SKLEPÓW

IGMag
POZNAŃ, ul. Estkowskiego 6
(narożnik Szyperskiej)
tel. 8515-975
de1967

USŁUGI PRAWNE

KANCELARIA RADCOWSKA: porady, prawo lokalowe, pracy, cywilne, dochodzenie należności - Poznań, Taczaka 14, 853-79-29. de1911

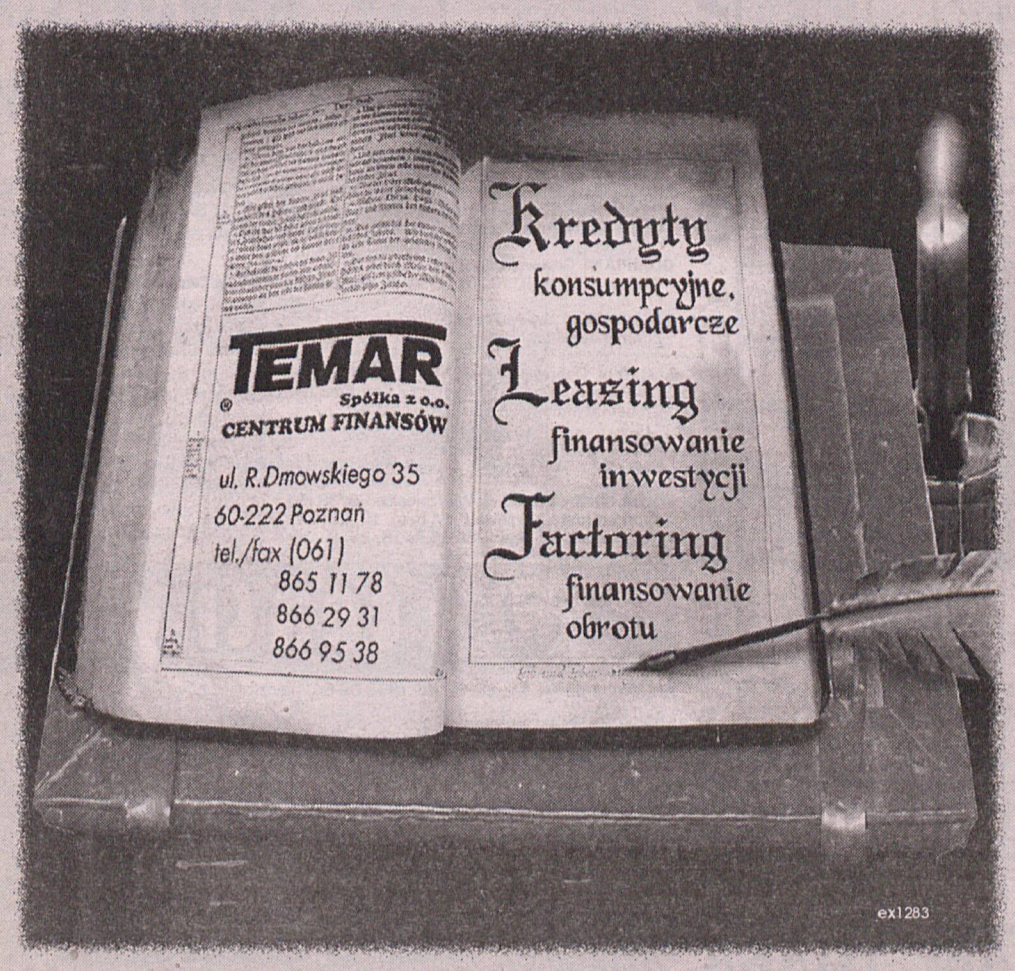

MASARNIA I UBOJNIA
Zaprasza wszystkich zainteresowanych do współpracy
U nas
Zdrowo! Tanio! Fachowo!
ex1225
Tarnowo Podgórne, ul. Poznańska 78
tel. 814-63-38, kom. 090 612 605

AMC
AUDIO - VIDEO - AGD
os. Oświecenia 57, tel. 799 552
NAJTANIEJ KUPISZ
telewizory, magnetowidy, wieże, lodówki, pralki, kuchenki gaz.-elektr., odkurzacze, czajniki bezprzewodowe
40% bonifikaty na ekspresy do kawy
Przyjdź, sprawdź zadzwoń
ex1168

Luxdom®
SPRZEDAŻ RATALNA
- WYKŁADZINY
- DYWANY
- CHODNIKI
- NARZUTY FUTRZANE
- MATY ŁAZIENKOWE
- OBSZYWANIE WYKŁADZIN
P-ń ul. SŁOWIAŃSKA 38F tel. 8250 197
Pełen asortyment fabryki dywanów KOWARY
dj572

TVP1

6.00 Kawa czy herbata?
8.05 Szalone dziewczyny - serial
8.30 Wiadomości
8.45 Mama i ja
9.00 Słowa, słówka i półsłówka
9.30 Domowe przedszkole
9.55 Porozmawiajmy o dzieciach
10.00 Cagney i Lacey - serial
10.50 Tańce polskie
11.10 Gotowanie na ekranie
11.20 Mamo, coś się stało!
11.25 Kwitnące okienko
11.30 Magazyn Notowań
12.00 Wiadomości
12.10 Agrobiznes
12.20 W plener!
12.50 Powszedni żywot jeleni
13.25 Spacer z dziadkiem
13.40 Zwierzęta świata - serial dok. prod. ang.
14.05 Alfabet polskich rzek
14.30 Wiadomości
14.40 Ciuchcia

GODZ. 15.00

15.05 Szczenięce lata Toma i Jerry'ego 38/52 - serial anim. prod. USA
15.35 Superpamięć - program dla młodych widzów
15.50 Migawka
16.00 Sport i zabawa
16.15 Moda na sukces 490 - serial prod. USA
16.40 Diariusz rządowy
17.00 Teleexpress
17.25 Jaka to melodia? - quiz
17.50 Kwadrans na kawę
18.05 Współczesny savoir vivre
18.25 Credo - magazyn katolicki
18.50 Flesz - Wiadomości oraz Prognoza pogody
19.00 Wieczorynka - Film pod strasznym tytułem - Tęczowa bajeczka
19.30 Wiadomości

GODZ. 20.00

20.10 Szeryf 3/7 - serial kryminalny prod. USA
21.05 W interesie publicznym
21.35 Czas na dokument - Dzień Tomka K. - film dok. Marii Zmarz-Koczanowicz
22.05 Pegaz
22.40 W centrum uwagi
23.00 Wiadomości
23.10 Listopad - film fab. prod. polsko-francuskiej
0.40 Klan (24) - telenowela TVP (powt.)
1.05 W rajskim ogrodzie (powt.)
1.25 Szkoły w Europie (powt.)
1.45 Zakończenie programu

TVP2

7.00 Optimus - sport telegram (powt.)
7.05 Dziennik krajowy
7.25 Ekspres reporterów (powt.)
7.50 Akademia Zdrowia Dwójki - program sportowo-rekreacyjny
8.00 Program lokalny
8.30 Pielęgniarki 22/25 - serial prod. USA

W szpitalu przebywa niebezpieczny pacjent Peter Pożeracz, który naśladuje postać Hannibala Kannibala z filmu „Milczenie owiec''. Chwilę grozy przeżywa Greg, który wraz z Peterem utyka w zepsutej windzie.

9.00 Transmisja obrad Sejmu
ok. 13.00 Panorama

GODZ. 15.00

15.00 Od Chamonix do Lillehammer - Historia zimowych igrzysk olimpijskich (4)
15.30 Karypel kontra groszki - film anim. prod. polskiej
16.00 Panorama
16.10 Program ekumeniczny
16.30 5x5-Wygrajmy razem - teleturniej
17.00 Tilda 1/6 - serial prod. ang
17.30 Programy lokalne
18.00 Panorama
18.10 Programy lokalne
18.35 Jeden z dziesięciu - teleturniej
19.05 Polaków portret własny
19.35 Klub pana Rysia - program dla dzieci (powt.)

GODZ. 20.00

20.00 Linia specjalna
20.50 Weekend w Dwójce
21.00 Z archiwum X - serial prod. USA

Od pewnego czasu Foxa Muldera nękają koszmarne sny, w których dokonuje makabrycznych odkryć. Co noc odnajduje kolejne szczątki dziewczynek.

21.50 Optimus - Sport telegram
22.00 Panorama
22.40 M.A.S.H. (72) - serial prod. USA
23.05 Rewelacja miesiąca - Madame Butterfly - film Frederica Mitteranda
1.25 Zakończenie programu

POLSAT

6.00 Poranek z Polsatem
7.45 Polityczne graffiti
7.55 Poranne informacje
8.00 Batman, odc. 35 - animowany serial dla dzieci
8.30 Powrót Supermana, odc.33 serial przygodowy
9.30 Żar młodości, odc. 318 - kanadyjski serial obyczajowy
10.30 Drużyna „A'', odc. 35 - serial sensacyjny
11.30 Ostry dyżur, odc. 12/22 - serial obyczajowy
12.30 Miłość od pierwszego wejrzenia - program rozrywkowy
13.00 Rekiny kart - show
13.30 Ręce które leczą - program Zbigniewa Nowaka
14.00 Link Journal - magazyn mody
14.30 Drzewko szczęścia: gra - zabawa

GODZ. 15.00

15.00 Gdzie się podziała Carmen Sandiego?, odc. 8 - serial animowany dla dzieci
15.20 Bractwo Białego Orła
15.30 Wolnoć Tomku - magazyn o budownictwie
16.00 Informacje
16.15 Piraci Show: gra - zabawa
16.45 Nieustraszony, odc. 46 - serial sensacyjny
17.45 Skrzydła, odc. 172 - serial komediowy
18.15 Świat według Bundych, odc. 235 - serial komediowy
18.45 Informacje
19.00 Renegat, odc. 26/44 - serial USA
ok 19.25 Prognoza pogody

GODZ. 20.00

19.55 Hooper - film USA
ok 20.50 Losowanie LOTTO
21.55 Gliniarz i prokurator, odc. 30/32 - serial sensacyjny USA
22.55 Wyniki LOTTO
23.00 Informacje i biznes informacje
23.20 Polityczne graffiti
23.30 Sztuka informacji
23.55 4 x 4 - magazyn motoryzacyjny
0.30 Przytul mnie - magazyn muzyczny
1.30 Link New Look - program o modzie
2.00 Cosmix - program muzyczny
2.30 Pożegnanie

PTV

8.00 Kwadrans do przodu - magazyn
8.15 Teleskop
8.35 Pogarda - serial
9.15 Kariery sportowe
9.30 Sekrety z życia maszyn - serial dok.
10.00 Sesja nadzwyczajna
10.45 Dziki Zachód - serial dok.

Pod koniec XIX w. rząd USA zachęcał do wyprawy na Zachód, aby poznać i nanieść na mapę nieznane jeszcze tereny. Te krainy przemierzali także poszukiwacze bogactw.

11.30 Z archiwum Biblioteki Raczyńskich
12.00 TV Polonia

GODZ. 15.00

15.00 Program dnia
15.10 Pies Dinki - serial anim.
15.35 Roger Odrzutowiec - serial
15.40 Były sobie Ameryki - serial
16.05 Wyspa - serial
16.35 Zakręty historii - serial dok.
17.10 Słowa i sensy
17.15 Teleskop - flesz
17.20 Gość programu
17.30 Teatr jak życie
18.00 Panorama
18.10 Teleskop
18.30 Pogarda - serial
19.20 Teleskop
19.30 Złote rączki - serial dok. prod. ang.

O domach w zabudowie szeregowej - jak sobie poradzić z niewielką przestrzenią, aby dom sprawiał wrażenie obszernego.

GODZ. 20.00

20.00 Nastia - melodramat prod. rosyjskiej

Współczesna historia Kopciuszka we wcieleniu skromnej i brzydkiej sprzedawczyni ze sklepu papierniczego. Nastja marzy o szczęściu i miłości. Pewnego dnia przydarza jej się cud - zostaje prawdziwą damą.

21.45 Wieczór z muzyką
22.30 Teleskop
22.50 Serca samców - thriller prod. USA
1.40 Zakończenie programu

tvn

CIĘŻKO RANNE PANTOFLE - magazyn poranny, prowadzi Sandra Walter
8.00 Filmy animowane dla dzieci
9.15 Pacific Drive (33) - serial obyczajowy, Australia
9.45 Gotuj z Kuroniem
10.05 Telesklep
10.15 Anna (33) - telenowela
11.15 Poczta Pani Edyty
11.30 Moto-Cykl Czterokołowy
12.00 TVN Fakty - informacje
NIC STRACONEGO:
12.05 Taaaka Ryba
12.15 Zielono Mi
12.30 Maria (218) - telenowela
13.15 Słodka Zemsta (124) - telenowela
14.00 Odkrywcy - cykl filmów dokumentalnych
14.30 Twój Problem Nasza Głowa - program na żywo dla dzieci

GODZ. 15.00

15.15 California Dreams (8) - serial dla młodzieży, USA
15.45 USA High (34) - serial dla młodzieży, USA
16.15 Szkoła złamanych serc (34) - serial dla młodzieży, Australia
16.45 TVN fakty - informacje
17.00 600 sekund życia - reportaż
17.10 Beverly Hills 90210 (29) - serial obyczajowy, USA
18.00 Radiowe życie (7) - serial komediowy, USA
18.30 TVN fakty regionalne - informacje
18.45 Pogodowa ruletka
19.00 Maraton uśmiechu - liga dowcipów
19.30 TVN fakty - informacje

GODZ. 20.00

20.00 Cyrk pełen małp - komedia, USA
22.00 Multikino - magazyn filmowy
22.30 Tabu - talk show Małgorzaty Domagalik
23.00 TVN fakty - informacje
23.05 Kropka nad i - prowadzi Bogdan Rymanowski
23.30 TVN fakty regionalne - informacje
23.45 Raz, dwa, trzy - USA
1.45 Supergliny - magazyn policyjny
2.15 Horoskop na zakończenie dnia

WATK

7.30 Program dnia
7.35 Muzyka na dzień dobry
7.55 Król dżungli - bajka
8.30 Program lokalny
9.00 Namiętność - serial obyczajowy
10.00 Westgate - serial obycz. USA
11.00 CLICK! - mag. komputerowy
11.30 Amerykańska Odyseja - serial dok. prod. USA
12.05 Tajemniczy wszechświat Arthura C. Clarka - serial pop.-nauk. prod. ang.
12.30 Inna - film obycz. prod. polskiej
13.50 Wiadomości sportowe
14.00 Program lokalny
14.30 Kot w butach - bajka

GODZ. 15.00

15.00 Program dnia
15.15 Namiętność - serial obyczajowy
16.15 Tajemnice natury - film przyrodn. prod. niem.
16.30 Program lokalny
17.00 Z planu filmowego - Szczęśliwego Nowego Jorku
17.25 Kolejowe przygody wzdłuż Europy - serial krajoznawczy
17.50 Codziennik
18.00 Wielka saga zwierząt - serial przyrodniczy
18.30 Tajemniczy wszechświat Arthura C. Clarka - serial pop.-nauk. prod. ang.
19.00 Czytając - magazyn
19.30 Po prostu piękne... - relacja z pokazu mody futer i ekskluzywnej biżuterii

GODZ. 20.00

20.00 Codziennik
20.05 Port lotniczy - serial kryminalny prod. RFN

Olbrzymi międzynarodowy port lotniczy - dwóch mężczyzn i kobieta, tragiczne sploty okoliczności i zabawne incydenty.

21.00 Nowa Fala 74,5 - serial obycz.
22.00 Program lokalny
22.30 Wiadomości sportowe
22.40 Milcząca ofiara - dramat prod. USA
0.35 Jutro w programie
0.40 Muzyka na dobranoc

Krzyżówka nr 214 (579)

POZIOMO: 1) ukazanie się Słońca nad horyzontem, 8) pręt konstrukcyjny umieszczony między częściami obudowy w celu ich wzmocnienia, 10) mebel biurokraty, 11) Piotr I Romanow, 12) na niebie albo na ekranie, 13) stolica Kanady, 15) krople wysiłku, 17) wysoka piłka tenisowa, 18) strach, 19) dźwięk, 22) część owocu używana na określenie, że sprawa jest nieważna, 25) przybudówka przy domu bez ścian lub ze ścianami oszklonymi, 27) kolorowa papuga, 28) określone godziny pracy w niektórych instytucjach, dyżur, 29) osoba, która wygrała konkurs, 30) przyrząd, urządzenie.

PIONOWO: 2) opisał podróże Guliwera, 3) instrument muzyczny o rozpiętych w trójkątnej ramie strunach, 4) serial filmowy z Wiesławem Gołasem, 5) pies z wąskim pyskiem i małymi stojącymi uszami, 6) półkryty powóz czterokołowy, 7) pomieszczenie w piekarni, w którym rośnie ciasto, 9) narzędzie służące do robienia bruzd przy uprawie roślin okopowych, 13) członek jednego ze zgromadzeń zakonnych, 14) stado koni, 15) lekkość w sposobie rozumowania, myślenia, wyrażania się, 16) stała opłata, 20) „Madame Butterfly" Pucciniego, 21) obchodzi kogoś czasem coś tyle, co zeszłoroczny..., 22) do zębów, 23) długie okrycie, zwykle podbite futrem, 24) dawny czwartkowy teatr kryminalny w telewizji, 25) imię Disneya, 26) proszone przyjęcie, zwykle wieczorowe, bez tańców.

Pomiędzy Czytelników, którzy w ciągu siedmiu dni nadeślą prawidłowe rozwiązania krzyżówki pod adresem redakcji „EP" (60-905 Poznań, ul. Grunwaldzka 19), rozlosujemy zestaw składający się z kawy, herbaty i innych niespodzianek. Na kartce z rozwiązaniem należy nakleić wycięty z okienka krzyżówki napis „Safari. Herbata afrykańska". Prosimy o dopisek „Krzyżówka nr 214".

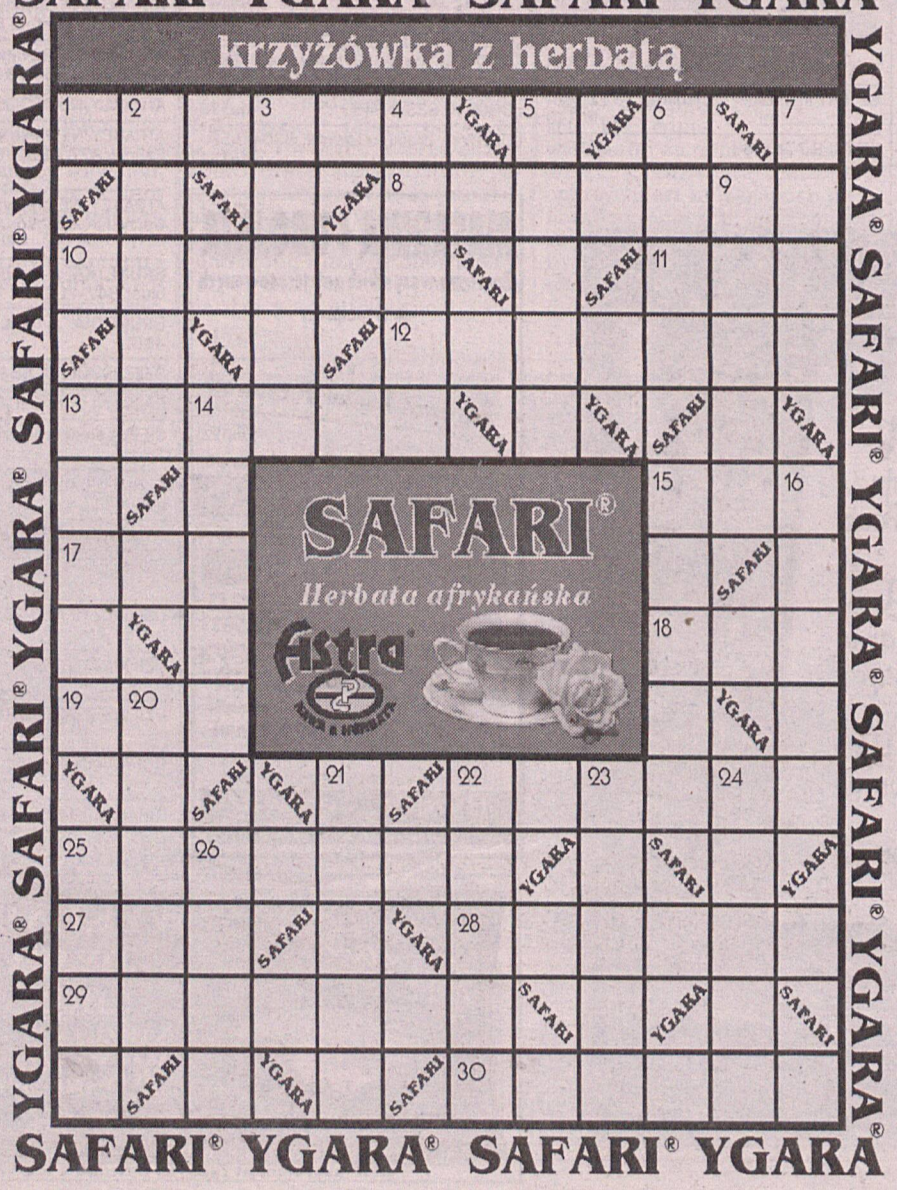

kina

APOLLO ul. Ratajczaka 18 (852-34-02)
Kontakt, (USA 15 l), 12, 15, 20.15, przedsp. 8 - 1,
Anna Karenina (USA 15 l), 10, 18, 8 - 10 zł

BAŁTYK ul. Roosevelta 22 (847-28-84)
Kiler (pol. 15 l), 10, 15, 20, 8 - 10 zł, **Peacemaker** (USA 15 l), 12.30, 17.30, 8 - 10 zł

DĄBRÓWKA os. B. Chrobrego 117 (822-35-81)
Poznańska Akademia Filmowa kl. V, 8.30, **M.I.B. - Faceci w czerni** (USA 15 l), 16, 18, 6 - 7 zł, **Bez twarzy** (USA 15 l), 20, 7 - 9 zł

GWIAZDA al. Marcinkowskiego 28 (852-39-22)
Piąty element (USA 15 l), 13, 15.30, 20, 7 - 8 zł, **Orkiestra** (ang. 15 l), 18, 7 - 8 zł

MALTA ul. Filipińska 5 **Microcosmos** (fr. b/o), 20, 6 - 7 zł

MUZA ul. św. Marcin 30 (852-34-03)
Poznańska Akademia Filmowa kl.IV, 8.30, **Bandyta** (pol. 15 l), 14, 16, 20, 8 - 10 zł,
Plac Waszyngtona (USA 15 l), 18, 8 - 10 zł,

OLIMPIA ul. Grunwaldzka 22 (841-28-77)
Wulkan (USA 15 l), 16, 18, 8 - 10 zł, **Przedpremiera - Goło i wesoło** (USA 15 l), 20, 10 zł

PAŁACOWE ul. św. Marcin 80/82
Zimny pocałunek (kanad. 17 l), 16, 17.30, 19, 20.30, 7 - 9 zł, (Sala Kameralna)

RIALTO ul. Dąbrowskiego 38 (847-53-99)
Jaś Fasola (USA 15 l), 14, 16, 7 - 9 zł, **Kiler** (pol. 15 l), 17.30, 8 - 10 zł,
Części intymne (USA 15 l), 20, 7 - 9 zł

SŁOŃCE os. Przyjaźni 120 (820-65-31)
Kola (czes. 15 l), 17, 19, 6 - 7 zł, **Kiler** (pol. 15 l), 21, 8 zł

WILDA - Dolby Stereo ul. Wierzbięcice 36/38 (833-24-58)
George prosto z drzewa (USA b/o), 10, 12, 14, 16, 7 - 9 zł,
Mój chłopak się żeni (USA 15 l), 18, 20, 8 - 10 zł

teatry

ANIMACJI ul. św. Marcin 80/82 (853-69-64) niecz.

MUZYCZNY, ul. Niezłomnych 1 a (852-17-86) **Zemsta nietoperza,** 19

NOWY ul. Dąbrowskiego 5 (847-24-40) **Antygona w Nowym Jorku,** 19
Zagraj to jeszcze raz, Sam (Sc. Nowa), 19

ÓSMEGO DNIA ul. Ratajczaka 44 (852-77-14) niecz.

POLSKI ul. 27 Grudnia 7 (852-05-41) **Pan Jowialski,** 19, (spektakl zamknięty)
Ecce Homo (Malarnia), 19.15

SCENA NA PIĘTRZE ul. Masztalarska 8 (852-88-33) niecz.

WIELKI ul. Fredry 9 (852-82-91) **Krasnoludki, krasnoludki...,** 12

TEATR IM. A. FREDRY GNIEZNO ul. B. Chrobrego 32 (0 66/26-22-91)
Kubuś Puchatek, 10, 12

CANAL+

7.00 Przyjaciele III - amerykański serial komediowy (odc. 12)
7.30 Diabelski Młyn - filmy animowane
8.00 Za ciosem - magazyn boksu zawodowego (K)
8.55 Malcolm X - amerykański film biograficzny, (K)
12.15 Co się wydarzyło w Madison County - melodramat amerykański, wersja z napisami (K)
14.25 Książę Atlantydy - angielski serial animowany (odc. 3) (K)
14.50 Star Trek. Voyager II - amerykański serial s-f (odc. 12) (K)

GODZ. 15.00

15.55 Jeszcze bardziej zgryźliwi tetrycy - komedia , wersja z dubbingiem (K)
17.35 Rupert V - serial animowany dla dzieci (odc. 12) (K)
OKNO OTWARTE NA GAPĘ
18.00 Diabelski Młyn - filmy animowane dla dzieci
18.25 Cyberia - zapowiada Cleo
18.30 Łapu Capu - chochliki telewizyjne
18.35 Przyjaciele III - serial komediowy (odc. 13)
19.00 Nie przegap - prowadzi Renata Dobrowolska
19.05 Kuchnia filmowa - magazyn filmowy (o filmie Zapomnij o Paryżu)
19.30 Aktualności Filmowe - prowadzi Agnieszka Egeman
19.35 Świat według Dave'a - serial komediowy

GODZ. 20.00

20.00 Kochany potwór - amerykański film obyczajowy, (K)
21.40 KLUB FILMU POLSKIEGO: Przesłuchanie - polski dramat społeczno-polityczny, (K)
23.35 Zapach kobiety - amerykański film psychologiczny, (K)
2.15 Dwóch ojców - dramat angielski, (K)

Samotny naczelnik poczty adoptuje chłopca z sierocińca. Ich stosunki nie układają się najlepiej do czasu gdy...

4.00 Emma - melodramat angielski, (K)

RTL 7

7.00 RTL 7 zaprasza
7.45 Siódemka dziaciakom
9.00 Sunset Beach - serial
9.45 Próba miłości - dramat obycz. prod. USA

Ross Colburn stara się chronić swoją rodzinę, po tym jak jego żona została zamordowana, a jeden z synów ciężko ranny. W roli głównej Richard Chamberlain.

11.20 Zróbmy sobie dobrze
11.45 Adwokat i prokurator - serial kryminalny
12.35 Teleshoping
13.10 Muzyka w RTL 7
13.55 Teleshoping
14.20 Klan MacGregorów - australijski serial obycz.

GODZ. 15.00

15.10 Słodka dolina - serial

Bruce Patman organizuje wystawę ukazującą doniosłą rolę, jaką odegrał jego przodek w powstaniu Sweet Valley. Elizabeth trafia na dziennik panny Lizzie McWakefield z przełomu wieków, z którego wynika...

15.35 Siódemka dzieciakom
16.25 City Life - serial obycz.
17.15 Słodka dolina - serial
17.35 Zróbmy sobie dobrze
18.00 Sunset Beach - serial obycz. prod. USA
18.45 Pogoda
18.50 7 minut
19.00 Klan MacGregorów - australijski serial obycz.
19.50 Prognoza pogody

GODZ. 20.00

19.55 Prawdziwa miłość - komedia prod. USA

Michael i Donna biorą ślub. Wtedy dopiero okazuje się, że nie znali się naprawdę i dopiero teraz muszą się ze sobą porozumieć i żyć pod jednym dachem.

21.40 7 minut
21.50 City Life - serial obycz.
22.45 Wyprawy z National Geographic - serial dok. prod. USA
23.35 Barton Fink - film obycz. prod. USA

TVPOLONIA

7.00 Gimnastyka
7.10 Szansa na sukces - Budka Suflera
8.10 Czas na antyki (powt.)
8.30 Wiadomości
8.45 Teledyski na życzenie (powt.)
8.55 Prognoza pogody
9.00 Prawdziwa historia nie chcianych pomników (10)
9.20 Swego nie znacie... Katalog zabytków polskich
9.30 Szafiki
10.00 Tylko Muzyka (powt.)
11.00 Ludzie listy piszą (powt.)
11.15 Przegląd prasy polonijnej (powt.)
11.30 Krzyżówka szczęścia (powt.)
12.00 Wiadomości
12.15 Baśń filmowa prod. polskiej, (powt.)
13.50 Zdarzyło się w kabarecie (powt.)
14.10 Skarbiec (powt.)
14.40 Auto - Moto - Klub (powt.)

GODZ. 15.00

15.00 Panorama
15.20 Omówienie programu dnia
15.25 Uczmy się polskiego (12)
15.55 Teledyski na życzenie
16.05 Spojrzenia na Polskę - program publicystyczny
16.25 Credo - magazyn redakcji katolickiej
17.00 Teleexpress
17.15 Dom na głowie odc. 7 - serial dla młodych widzów
17.45 Muzyka łagodzi obyczaje - program rozrywkowy
18.15 Królowa Bona odc. 2 - serial historyczny prod. polskiej
19.15 Czy nas jeszcze pamiętasz? - program rozrywkowy Witolda Pogranicznego
19.40 Dobranocka: Pomysłowy wnuczek

GODZ. 20.00

20.00 Wiadomości
20.30 MISTRZOWIE SCENY - ALEKSANDRA ŚLĄSKA: Niemcy, autor: Leon Kruczkowski,
22.00 Tele - wizje kultury: Lubelskie Konfrontacje Teatralne - reportaż
22.30 Panorama
23.00 Gorączka - dramat prod. polskiej
0.55 Pomysłowy wnuczek - film animowany dla dzieci (powt.)
1.05 Wiadomości (powt.)
1.35 Królowa Bona odc. 2 - serial historyczny
2.30 Panorama

Polsat 2

7.00 Dance Jump
7.30 Domek na prerii, odc. 145
8.30 Tajemnice piasków, odc.145
9.00 Tajemniczy ogród - odc.16 - serial animowany dla dzieci
9.30 Czarodziejka z Księżyca, odc. 13
10.00 Power Rangers, odc. 102 - serial dla młodzieży
10.30 Antonella, odc. 163 - argentyńska telenowela
11.30 Dynastia, odc. 48 - serial obyczajowy
12.30 Halogralmy
13.30 Dżana Top - lista przebojów muzyki dance
14.00 Dance Jump - program muzyczny
14.30 PEMS - Polsat Europe Music Show

GODZ. 15.00

15.30 Maximum czadu - magazyn sportowo-muzyczny
16.00 Domek na prerii, odc. 146 - amerykański serial obyczajowy
17.00 Tajemnice piasków, odc. 146 - telenowela
17.30 Skrzaty z wyspy Li, odc. 11 - serial animowany dla dzieci
18.00 Czarodziejka z Księżyca, odc. 14 - serial animowany dla dzieci
18.30 Power Rangers, odc. 103 - serial dla młodzieży
19.00 Program informacyjny - CNN News
19.25 GRAIMY News
19.30 Dziewięciu wspaniałych - telezabawa

GODZ. 20.00

20.00 Antonella, odc. 164 - argentyńska telenowela
21.00 Dynastia, odc 49 - amerykański serial obyczajowy
22.00 Bez litości - film USA
23.55 Przytul mnie - nocny program muzyczny
0.55 Informacje
1.05 Pożegnanie

EUROSPORT

8.30 Golf
9.30 Piłka nożna
10.30 Piłka nożna, eliminacje do MŚ
12.00 Piłka nożna - Legendy MŚ
13.00 Triathlon
13.30 Fun Sport
14.00 Tractor Pulling
15.00 Piłka nożna
17.30 Sport rajdowy
17.00 Samochody ciężarowe
18.00 Narciarstwo alpejskie - Puchar Świata - slalom gigant kobiet, na żywo
19.15 Piłka nożna
19.45 Aerobik - Mistrzostwa Świata
20.45 Narciarstwo alpejskie - Puchar świata - slalom gigant kobiet - na żywo
21.30 Piłka nożna - eliminacje do Mistrzostw Świata Francja 98
23.30 Boks - walka w wadze lekkiej
0.30 Żeglarstwo

1 POLONIA

5.30 Top Shop
9.30 Helena i chłopcy - serial
10.00 Namiętności - telenowela
11.00 TV Top Shop
13.30 Celeste - telenowela
14.30 Bliżej filmu
15.00 TV Top Shop
17.00 Filmy animowane
18.00 Namiętności - telenowela
19.00 Escape - program komputerowy
19.30 Reportaż z planu
20.00 Helena i chłopcy - serial
20.30 Celeste - telenowela prod.
21.30 Auto salon
22.00 Pełnym gazem
22.30 TV Top Shop

DSF

13.15 Superkibic
14.00 Piłka ręczna
15.30 Tenis - Turniej WTA kobiet
17.00 Futbol Mundial - magazyn
17.30 Piłka nożna, przed MŚ Francja 1998
18.00 Superkibic - quiz piłkarski
18.45 Hokej na lodzie - Liga Niemiec - na żywo
21.30 Auf Schalke
22.15 Wiadomości
22.30 Hattrick! - mag. piłkarski
23.00 Futbol Mundial

HBO

11.10 Skarby Europy: Równiny i lasy - przyrodniczy, Francja
12.05 Rodzina Leśniewskich - familijny, Polska
13.40 Cudowna przemiana Bena Wagnera - familijny, USA
15.20 California man - komedia, USA
16.50 Tak trzymaj doktorku cz. 2 - komedia, W. Brytania
18.20 Mambo Kings - dramat obycajowy, USA
20.00 Po drugiej stronie - obyczajowy, USA
21.45 Jej wysokość Afrodyta - komedia, USA

Romantyczno-komediowe perypetie nowojorskiego intelektualisty. Małżeństwo w średnim wieku decyduje się na adopcję małego dziecka. Pięć lat później przybrany ojciec odnajduje jego biologiczną matkę...

23.20 Wtajemniczenie - obyczajowy, USA
1.00 Bastion cz. 2 - Sny - thriller, W. Brytania

Redakcja nie odpowiada za zmiany w programie wprowadzone w ostatniej chwili

Zabawa z książką nr 7

Krzyżówka panoramiczna

Litery w ponumerowanych polach, uszeregowane w kolejności, utworzą ostateczne rozwiązanie - przysłowie.

Pomiędzy Czytelników, którzy do 28 listopada nadeślą pod adresem redakcji „EP" (60-905 Poznań, ul. Grunwaldzka 19), łącznie na jednej kartce pocztowej lub w jednym liście, prawidłowe rozwiązania wszystkich publikowanych w tym tygodniu (od poniedziałku do piątku) zabaw z książką nr 7, rozlosujemy 5 zestawów książek ufundowanych przez Wydawnictwo Rebis z Poznania.

Na kartce z rozwiązaniami prosimy o dopisek „Zabawa z książką nr 7".

ROZWIĄZANIE-PRZYSŁOWIE

1	2	3	4	5
6	7	8	9	10
11	12	13	14	15
16	17	18	19	20
21	22	23	24	25

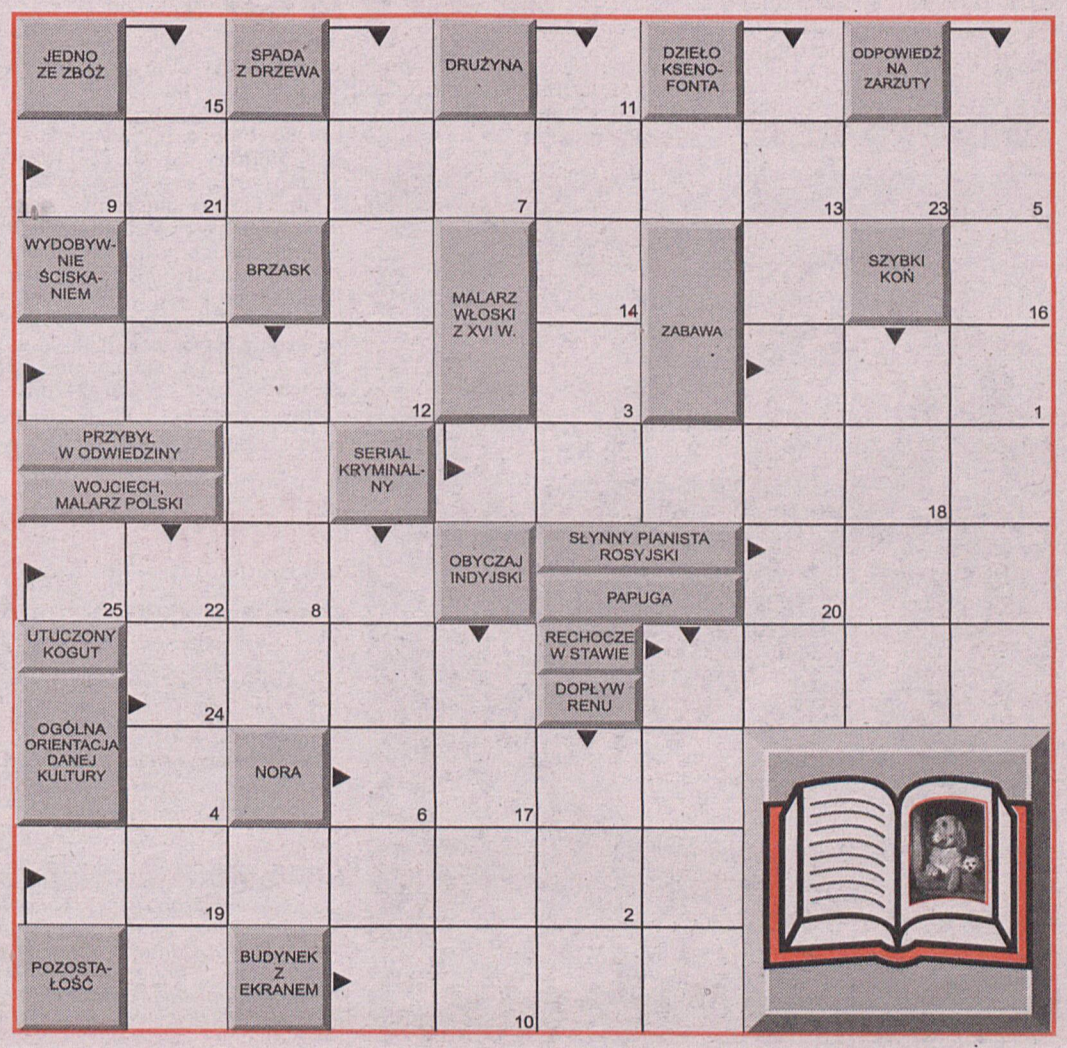

Przewodnik po programach

FILMY FABULARNE

9.45 RTL 7 - Próba miłości - dramat obyczajowy USA
12.15 Canal + - Co się wydarzyło w Madison County - melodramat USA
12.30 WTK - Inna - obyczajowy polski
13.40 HBO - Cudowna przemiana Bena Wagnera - familijny USA
15.20 HBO - California man - komedia USA
18.20 HBO - Mambo Kings - dramat obyczajowy USA
19.55 Polsat - Hooper - film USA
20.00 PTV 3 - Nastia - melodramat rosyjski
21.40 Canal + - Przesłuchanie - dramat społeczno-polityczny polski
22.40 WTK - Milcząca ofiara - dramat USA
22.50 PTV 3 - Serca samców - thriller USA
23.00 Polonia - Gorączka - dramat polski
23.10 TVP 1 - Listopad - film prod. polsko-francuskiej
23.35 Canal + - Zapach kobiety - psychologiczny USA

FILMY DOKUMENTALNE

9.30 PTV 3 - Sekrety z życia maszyn
10.45 PTV 3 - Dziki Zachód
11.30 WTK - Amerykańska Odyseja
13.40 TVP 1 - Zwierzęta świata
14.00 TVN - Odkrywcy
16.15 WTK - Tajemnice natury
16.35 PTV 3 - Zakręty historii
21.35 TVP 1 - Czas na dokument - Dzień Tomka K.

SPORT

15.00 TVP 2 - Od Chamonix do Lillehammer - Historia zimowych igrzysk olimpijskich
16.00 TVP 1 - Sport i zabawa
21.50 TVP 2 - Optimus - Sport telegram

DLA DZIECI

8.00 Polsat - Batman
9.00 Polsat 2 - Tajemniczy ogród
14.30 TVN - Twój Problem Nasza Głowa
15.00 Polsat - Gdzie się podziała Carmen Sandiego?
18.00 Canal + - Diabelski Młyn

☹ MOŻNA ZOBACZYĆ 😐 WARTO ZOBACZYĆ ☺ TRZEBA ZOBACZYĆ

Bradowi Pittowi bardzo podoba się podejście jego rodziny do sławy i kariery jaką zrobił. A postawa rodziny jest prosta: nie obchodzi ich to.

Familijny Brad

Aktor, który zagrał niedawno w filmie „Siedem lat w Tybecie", powiedział, że właśnie dzięki takiemu zdrowemu podejściu do sprawy i poczuciu realności, nie skusił go splendor związany z aktorstwem.

Pitt wyjaśnia: „Martwiłem się, że mojej matce nie spodoba się moja rola w „Telmie i Louise", ale właściwie wszyscy w rodzinie uważają, że jest całkiem zabawna. To dobrzy ludzie, są naprawdę bardzo prości i uczciwi. Pewnego dnia zadzwoniłem do dziadka i zapytałem, co porabia. Powiedział mi: Właśnie oglądaliśmy twój film. Zapytałem: Który? A on na to: Betty, jaki jest tytuł tego filmu, który właśnie widzieliśmy?"

Pitt zabiera nawet swoich rodziców na konferencje prasowe. Aktor mówi: „Jestem zwariowany na punkcie swojej rodziny. Poza tym mam małego fioła na punkcie natury, więc uwielbiam spędzać czas w Missouri. Właśnie kupiłem tam rodzinie kawałek ziemi. Tylko tam możesz się całkowicie zatracić w kontakcie z przyrodą".

Julia Roberts pozwala się badać tylko zaufanemu lekarzowi.

Tajemnicza pacjentka

W ubiegłym tygodniu aktorkę dopadła ostra wirusowa infekcja. Wysoka temperatura zmusiła Julię do pójścia do najbliższego szpitala. Lekarze twierdzą, że zalecili jej natychmiastowe poddanie się badaniom. Jednak Roberts odmówiła pozostania w szpitalu. Pomimo słabości i mrozu, postanowiła pojechać do oddalonego o prawie pół godziny jazdy samochodem szpitala Lennox Hill, gdzie pracuje jej zaufany lekarz.

Medycy twierdzą, że nie mogąc odwieść aktorki od realizacji lekkomyślnego pomysłu, wysłali ją karetką z pełną obsługą. Ostatecznie gwiazda przeszła obserwację u zaufanego medyka, zapisując się do szpitala Lennox Hill pod fałszywym nazwiskiem. Jak utrzymują niektórzy przyjaciele Julii, jest ona chorobliwie przeczulona na punkcie swojego ciała. Dlatego tylko stały lekarz może oglądać ją z bliska podczas badań.

Bee Gees na scenie



Stali się znani na całym świecie dzięki muzyce do przeboju filmowego „Gorączka sobotniej nocy" z Johnem Travoltą w roli głównej. To było w 1977 r. Teraz doczekali się wersji scenicznej tego przeboju kinowego. Bracia Gibb oglądali premierę musicalu w Londynie i przy okazji pomagali w odpoczynku zmęczonym nogom znakomitej odtwórczyni głównej roli kobiecej Anicie Louise Combe.

(p)

Nieproszony gość

Joan Collins na pewno nie naje się przysmakami na zbliżającym się weselu Barbry Streisand.

Podniebienie gwiazdy nie zazna przyjemności dlatego, że Collins na pewno nie zostanie zaproszona. Znana z „Dynastii" aktorka naraziła się pamiętliwej Streisand wypominając jej w autobiografii uwiedzenie drugiego męża Anthony'ego Newleya. Na dodatek Joan dowiedziała się o tym od swojego syna Saschy dopiero po rozwodzie.

Streisand nie potwierdziła ani nie zaprzeczyła oskarżeniu. Rozsierdził ją podobno sam fakt opisania jej osoby w takiej roli i to bez pozwolenia.

Bez ślubu

W Nowej Zelandii i Australii rodzi się stosunkowo najwięcej nieślubnych dzieci. 10 lat temu co piąta australijska matka była panną. W ubiegłym roku - już co trzecia.

Taksówka widziana z kosmosu

Władze Singapuru zamierzają wykorzystać istniejący system satelitarnego lokalizowania taksówek do kontroli ruchu samochodowego. Obserwacja z orbity pozwoli teraz nie tylko wykorzystać racjonalnie 7,5 tysiąca miejskich taksówek, ale przy okazji posłuży kierowcom prywatnych samochodów osobowych, autobusów i ciężarówek. Największy na świecie system satelitarnej kontroli ruchu dostarczy aktualnej wiedzy na temat tworzących się i już istniejących korków.



Warszawskie ZOO przygotowuje niezwykłą wystawę. Wiosną będzie można obejrzeć zrekonstruowanych w skali 1:1 neandertalczyków. Ich postacie wykonane ze specjalnego tworzywa i gipsu odtworzono na podstawie odnalezionych w Afryce i Azji szkieletów. Organizatorzy wystawy planują także przygotowanie 10 scenek z życia neandertalczyków m. in. polowanie i pogrzeb wodza.

Na zdjęciu: na pierwszym planie kobieta neandertalska z dzieckiem, z tyłu inna neandertalka wyprawia zębami skórę zwierzaka.

Fot. PAP/CAF

Wędrujący naród

Kiedy trzeba przyznać jakiejś nacji pierwsze miejsce pod względem ilości i częstotliwości podróżowania na świecie, to bezapelacyjnie należy się ono Niemcom. Jeden na ośmiu turystów na całym świecie, czyli łącznie siedemdziesiąt dziewięć milionów dwieście tysięcy podróżujących, jest właśnie Niemcem, co stawia ten naród na pozycji najbardziej zagorzałych turystów na świecie.

Paul jako... tenor

Paul McCartney występuje w roli tenora u boku słynnego Luciano Pavarottiego. Widzowie stwierdzają, że naśladuje nawet gestykulację słynnego śpiewaka. Tylko głosik jakby nie ten, taki trochę mniej sceniczny, a bardziej „beatlesowski". Jedni wolą ten pierwszy, a inni - drugi typ głosu.

Obaj artyści spotkali się podczas uroczystej gali klasyków w Londynie i od razu zaczęli się rozumieć tak dobrze, jakby znali się się od kołyski. Były Beatles spontanicznie przyjął zaproszenie Pavarottiego na koncert, z którego dochód ma być przeznaczony na rzecz ofiar wojny w Bośni. (p)

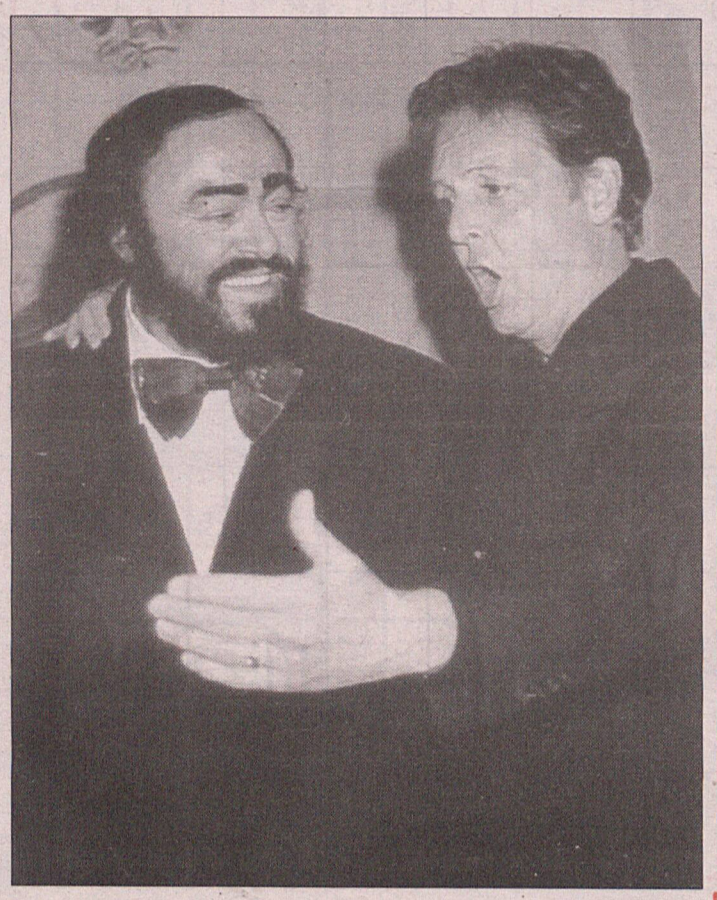

Wyczytane z gwiazd

BARAN (21.03.-20.04.)
Dzień zawodowych sukcesów. Wpadniesz na znakomity pomysł usprawnienia niektórych czasochłonnych zajęć. Zyskasz uznanie otoczenia i w oczach szefa. Możesz liczyć po cichu na premię.

BYK (21.04.-21.05.)
Jesteś na urlopie, to baw się dobrze. Jeśli jeszcze nie, a masz kilka dni wolnych, wybierz się do znajomych. Bardzo się ucieszą, a Ty znakomicie wypoczniesz.

BLIŹNIĘTA (22.05.-21.06.)
Będziesz się dzisiaj dobrze czuł. Nie odrzucaj tylko zaproszenia, bo będziesz żałował, że nie uczestniczyłeś w super zabawie, a towarzystwo może w przyszłości o Tobie zapomnieć.

RAK (22.06.-22.07.)
Nie kuś się zbyt szybko na zmianę pracy. Co prawda trochę więcej pieniędzy, ale jak to wszystko ze spokojem przemyślisz, to okaże się, że niewiele zyskasz, bo więcej stracisz na dojazdy.

LEW (23.07.-22.08.)
Przed Tobą ciekawsza praca i związane z tym większe pieniądze. Nowa znajomość okaże się niezwykle frapująca. Nie będziesz mieć za dużo czasu dla siebie.

PANNA (23.08.-22.09.)
Rysuje się przed Tobą jakiś z pozoru niewinny romans, który przerodzić się może w głębokie uczucie być może zakończone wspólnym związkiem na całe życie.

WAGA (23.09.-22.10)
Nie przejmuj się zbytnio drobnymi incydentami w pracy. Otoczenie jest podrażnione że nie wszystko układa się gładko. Ty musisz zachować spokój, pełniąc rolę mediatora.

SKORPION (23.10.-22.11.)
Dobry dzień na czułość i romantyczne spotkania. Nie wstydź się własnych uczuć. Okaż swoje i spróbuj ośmielić partnera. Jakaś ciekawa wyprawa przed Tobą.

STRZELEC (23.11.-21.12.)
Najlepiej dzisiaj zrobisz jeśli podczas zwaśnionych stron nie będziesz stawał po żadnej ze stron. Najważniejsze, że nieporozumienia nie dotyczą Ciebie.

KOZIOROŻEC (22.12.-20.01.)
Twój partner życiowy ma pretensje do Ciebie, że dbasz i odwiedzasz tylko swoją rodzinę. Kup więc czekoladki i kwiaty. Wybierz się do ukochanej teściowej z wizytą.

WODNIK (21.01.-20.02.)
Masz pecha. Czego być się dzisiaj nie dotknął, wszystko sknocisz. Masz dużo dobrych chęci, ale to jeszcze nie wszystko. Dzisiaj najbardziej przydały by Ci się prawdziwy specjalista.

RYBY(21.02.-20.03.)
Nie przejmuj się drobnymi dolegliwościami zdrowotnymi. Wszystko minie, a Ty łap kondycję przed wyjazdem do rodziny, gdzie nie będziesz siedział tylko z założonymi rękami przy stole.

ADAM'S ANDRZEJKI SYLWESTER CLUB
Restauracja Hotel T:8657768 Matejki 62
Z TYM KUPONEM
STOWARZYSZENIE 96-26 TAXI RADIO CLUB RTC
OTRZYMASZ 20% zniżki I KARTĘ STAŁEGO KLIENTA ex473

Uśmiech za „dychę"

Dzisiaj wybraliśmy dowcip Karoliny Kotek z Poznania.

Ni to, ni owo

- Co to za dziwoląg? Długie włosy, dżinsy, kolczyki...
- Czy to dziewczyna? - pyta staruszek w tramwaju.
- To mój syn!
- Przepraszam nie wiedziałem, że pani jest jego matką.
- Jestem jego ojcem!

Czekamy na kolejne propozycje w nieustającym konkursie dla naszych Czytelników na najlepszy dowcip (nie rysunkowy!). Swoje propozycje można nadsyłać pod adresem redakcji: „Express Poznański", ul. Grunwaldzka 19, 60-905 Poznań, z dopiskiem Uśmiech za „dychę". Autor opublikowanego dowcipu otrzyma honorarium w wysokości 10 złotych netto.

Wszelkie prawa zastrzeżone dla Prasa Poznańska SA.