Jutro dodatki:

- **AUTO MOTO**
- **EXPRESS SPORTOWY**

W środę:

- **Express Dzielnicowy**
- **KUPUJ Z NAMI**

Lokatorskie potyczki

Wypaczone okna na świat

str. 3

PONIEDZIAŁEK 17 XI 97 r. CENA 70 GR

EXPRESS POZNAŃSKI

Red. wydania: Zbigniew Piskorski Tel. 866-03-12 Rok LI NR 257 ISSN 0137-9100

Po modzie na hoppiesy, uczniów poznańskich szkół ogarnął kolejny „szał". Noszą do szkoły segregatory z kolorowymi karteczkami, które wymieniają. Zdarza się, że zabawa tak ich zajmuje, iż nie chcą wychodzić na przerwę z klasy.

Niewinny hazard

Skaczące krążki z tektury, plastiku i metalu, czyli hoppiesy i steppery powoli idą w zapomnienie. Nauczyciele pod koniec ubiegłego roku szkolnego zmuszeni byli wydać zakazy przynoszenia ich do szkoły, gdyż dzieci, a szczególnie chłopcy, bawili się nimi na korytarzach spędzając całe przerwy na kolanach.

W tym roku „zmorą" stały się kolorowe karteczki wpinane do segregatorów. Pod drukiem kratki lub linii znajdują się obrazki przedstawiające np. lalki Barbie, samochody, gwiazdy sportu, zespoły muzyczne, bohaterów bajek. Nauczyciele nie traktują tego hobby jako pewnej formy hazardu.

- Dzieci przynoszą do szkoły różne niepotrzebne rzeczy - maskotki, samochody, a ostatnio karteczki. Jest to raczej moda, nie nazwałabym tego hazardem - podkreśla Grażyna Wesołowska, wicedyrektor SP 40.

Nasza sonda wśród dzieci wykazała jednak, że powoli powstaje swoisty rynek wymiany. Za kartkę z Magic Johnsonem trzeba oddać pięć wizerunków Scoty Pippena. Podobnie wysoko cenione są Spice Girls, które „kosztują" trzy Backstreet Boys. Najtańsze są „zwykłe" Barbie, samochody i postacie z filmów rysunkowych (cenniki bywają odmienne w różnych częściach miasta).

(Ciąg dalszy na str. 2)

W piątek ksiądz zabrał okno z Matką Boską do kościoła. Parafianom zostawił świętego Józefa. Od wczoraj święta rodzina znów jest razem.

Matka Boska w familoku

Od kilku dni przed familokiem w zabrzańskich Kończycach zbiera się tłum. Do piątku na jednym skrzydle okna Piechnikowej ludzie widzieli Matkę Boską. W piątek ksiądz zdjął skrzydło i zaniósł do kościoła. Przez dwa dni tłum modlił się do świętego Józefa, który ocalał.

- Tylko czekać, aż ksiądz zabierze drugie skrzydło - mówią ludzie i dodają - Straże postawimy, a Józefa nie damy

Sobota. Trwa modlitwa. W dzień i w noc. Na okrągło. Zabrze podzieliło się na dwa obozy.

- Ty babo jedna - drze się wniebogłosy starszy mężczyzna próbując siłą wejść do mieszkania Piechnikowej. - Judaszu w spódnicy. Za 30 srebrników sprzedałaś Matkę Boską do kościoła.

- A fyraj stąd pieronie - odkrzykuje Lucy Piechnikowa - Faflok jeden - kwituje natręta - Przecie w kościele jej miejsce, no ni? - patrzy na nas pytająco.

- O Matko Boska. Królowo Polska. O pani Nasza... - tłum przed oknem intonuje pieśń. Ktoś ukradkiem zdąża do wucetu stojącego na wprost cudownego okna. Płoną dziesiątki zniczy.

- Spokoju nie ma. - załamuje ręce Lucy.

Familok z czerwonej cegły. Kilkanaście rodzin. Od kilku dni dyskusje. Matka Boska u Lucy? Tego jeszcze nie było.

- Szłam przez cmentarz z torbami, gdy przyleciały sąsiadki - Łapli mnie te torby i gadajom - Lucy. Ty nie wisz, a u Cie w oknie Matka Boska stoi. Godom im:„Nie cudujcie. Nie mówcie mi taka propaganda", a one nic tylko bierą torba i w nogi. Dogoniła ich pod domem. Patrze i oczom nie wierze. Matka Boska w moim oknie! Teraz został ino Józef, ale dobre i to.

(Ciąg dalszy na str. 2)

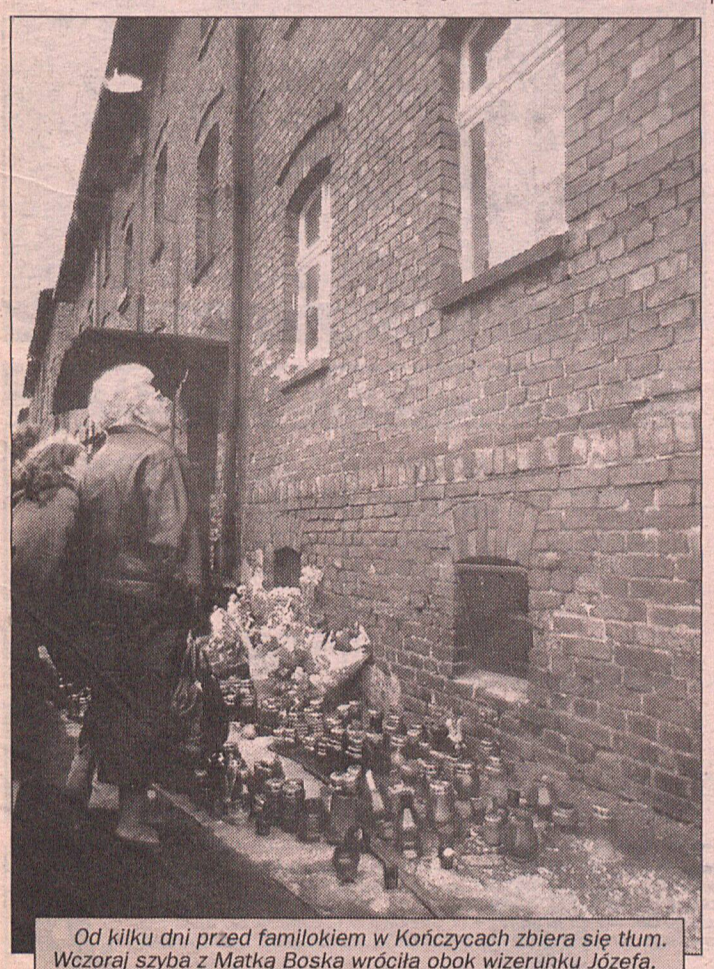

Od kilku dni przed familokiem w Kończycach zbiera się tłum. Wczoraj szyba z Matką Boską wróciła obok wizerunku Józefa.
Fot. W. Wylegalski



Pięściarze poznańskiej Olimpii są o krok od wywalczenia mistrzowskiego tytułu Drużynowych Mistrzostw Polski. Wczoraj w sali przy ul. Promienistej pokonali Walkę Zabrze 16:4 i są o krok od pierwszego w historii klubu tytułu mistrzowskiego. Rewanż w następną niedzielę w Zabrzu.

Na zdjęciu naszego fotoreportera walka Krzysztofa Flakiewicza z Olimpii (ciemna koszulka) z Aleksandrem Afanasjewem.

O innych wydarzeniach sportowych piszemy na stronach 9 - 14.

Walerij Szwiec:

Nie jestem agentem!

Walerij Szwiec, konsul Federacji Rosyjskiej w Poznaniu znalazł się na liście 23 dyplomatów - domniemanych szpiegów tego państwa.

- To co napisało „Życie" jest bezczelnym kłamstwem - twierdzi Walerij Szwiec - Nigdy nie byłem i nie jestem agentem. Jestem przede wszystkim szefem placówki konsularnej.

Listę agentów ogłosiło sobotnie „Życie". Zdaniem warszawskiego dziennika „sercem i mózgiem" rosyjskiej agentury w Polsce był ambasador Jurij Kaszlew. Gazeta podkreśla, że Polska jest dla Rosji terenem strategicznym, a GRU (wywiad wojskowy) ma tu wielu przyjaciół. O dużym zainteresowaniu rosyjskiego wywiadu naszym krajem jest przekonany m.in. Zbigniew Bujak, przewodniczący komisji spraw wewnętrznych w Sejmie poprzedniej kadencji.

Ruch Odbudowy Polski zażądał wczoraj powołania sejmowej komisji nadzwyczajnej, która zajęłaby się zbadaniem zakresu i skutków ingerencji rosyjskich służb specjalnych w polskie życie publiczne.

W opinii szefa ROP Jana Olszewskiego, ujawnienie przez prasę agentury rosyjskiej działającej na terenie Polski sygnalizuje niezwykle ważny problem, jakim jest wpływ tej agentury na różne dziedziny życia publicznego.

(krul, mag)

Bicie piany

W sobotę w Poznaniu obradowały władze krajowe UPR. Obecny podczas zjazdu Janusz Korwin Mikke na „gorąco" skomentował publikację „Życia" dotyczące agentów rosyjskich w Polsce jako „bicie piany". (kas)

Godzina po godzinie

ŚMIERĆ NA SCHODACH

Tragicznie zakończył się „wyczyn'' 31 - letniego mężczyzny, który wczoraj nad ranem postanowił... zjechać po poręczy schodów w jednej z poznanskiej kamienic przy ul. Wielkiej. Pechowiec stracił równowagę i runął z wysokości 7 metrów. Zmarł na miejscu.

ZGINĘŁO DZIECKO

Do tragicznego wypadku doszło wczoraj po południu w Gnieźnie. Zderzyły się tam dwa samochody - BMW i Opel. Interweniowali strażacy ze specjalistycznym sprzętem, dzięki ktorym wyciągnięto z wraków ofiary wypadku. Zginęło dziecko. Pięć osób jest rannych.

ZYSKALI TRZY ZŁOTE

Dwóch mężczyzn zaatakowało w sobotę wieczorem 17-latka idącego ulicą Słowackiego. Napastnicy przeszukali, pobili i obrabowali swoją ofiarę. Zdobyli w ten sposób... trzy złote.

PRZYCZYNA NIEZNANA

W jednym z domów w gminie Nekla, na strychu powiesiła się w sobotnie południe 33 - letnia kobieta. Przyczyny jej desperackiego kroku nie są na razie znane.

SKOK PO ALKOHOL

W Biedrusku włamano się w sobotę do sklepu winno-cukierniczego. Rabusie skradli alkohol, słodycze i papierosy. Straty oszacowano na 11 tys. zł.

WŁAMANIE NA WINOGRADACH

Kosmetyki i odzież padły natomiast łupem złodziei na os. Przyjaźni. Włamali się oni do jedengo z tamtejszych sklepów perfumeryjnych. Pod osłoną nocy wynieśli łupy o wartości ponad 26 tys. zł.

POBILI I UCIEKLI

Niezbyt szczęśliwie zakończył się nocny spacer jednego z poznaniaków. 24- letni przechodzień został w sobotę zaatakowany przez dwóch mężczyzn na al. Niepodległości. Zabrali oni swojej ofierze torbę z dokumentami i pieniędzmi. Pobity mężczyzna stracił 80 zł.

OGIEŃ PRZY OBODRZYCKIEJ

Duży, choć jak się później okazało niegroźny pożar wybuchł wczoraj rano przy ul. Obodrzyckiej w Poznaniu. Spaliła się tam kostrukacja dachu jednego z budynków. Straty oszacowano na 6 tys. zł. (mag)



W Izraelu wzrasta przekonanie o możliwości dokonania przez Irak ataku rakietowego na ich kraj. Rozdawane są już maski przeciwgazowe. Fot. CAF/PAP

- Dzisiaj już nie ma alternatywy dla palaczy - mówi dr hab. Ewa Florek, toksykolog z Katedry Toksykologii AM. - Jeżeli chcemy być zdrowi i pragniemy posiadać zdrowe dzieci, musimy rzucić palenie.

Rzuć palenie!

Pani doktor napisała pracę habilitacyjną o szkodliwości papierosowego dymku, która zdobywa rozgłos w świecie naukowym. Pierwsza w sposób empiryczny wykazała, że trucizny wydmuchiwane z palącego się tytoniu szkodzą płodności i potomstwu. Swoje doświadczenia przeprowadzała na laboratoryjnych szczurach. Dzisiaj te pionierskie prace dają jej prawo oskarżyciela papierosów.

- Na przykład zmiany w płucach płodów są bardzo znaczne, ich niedorozwój sięga jednej trzeciej w porównaniu z tymi, które nie były narażone na dym - mowi dr Ewa Florek.

Dzisiaj zbiera się w naszym mieście prawdziwy sąd, w skład którego wejdą obok **dr. E. Florek - prof. dr hab. Tadeusz Pisarski, położnik i ginekolog oraz prof. dr hab. Wiesława Biczysko, patomorfolog.** Prof Pisarski oskarży ciężarne palaczki, które trafiają do niego do kliniki. Prof. W. Biczysko opowie, jak wyglądają płuca dzieci narażonych na bierne palenie.

Z tego, co wiemy, nie było chętnego mówcy, który wziąłby w obronę palaczy. Niebawem napiszemy więcej o 4000 truciznach znajdujących się w dymie. (d)

Wpadka bankowych włamywaczy

3:0 dla policji

Poznańscy i szczecińscy policjanci - zatrzymali z piątku na sobotę - podejrzanych o włamanie do oddziału Kredyt Banku SA w Kołbaskowie, gdzie łupem sprawców padły walory wartości ok. 500 tysięcy złotych (w tym 25 tys. marek). Dwie osoby (kobietę i mężczyznę) ujęto w Poznaniu, a ich wspólnika - w Pyrzycach.

Ta zuchwała kradzież miała miejsce nocą, 21 września. Do budynku, który znajduje się na przejściu granicznym w Kołbaskowie (już po stronie niemieckiej) - jeden z podejrzanych dostał się przy pomocy podrobionych kluczy (miał takie również do sejfu). W tym czasie wspólnik stał na czatach, a kobieta - czuwała w samochodzie. Łupem podzielili się w Pyrzycach gdzie zamieszkiwał główny inicjator „skoku'', pracownik... agencji celnej. Początkowo śledztwo w tej sprawie prowadziła policja niemiecka, poczem do działań operacyjnych włączyli się polscy funkcjonariusze. A ich finał rozegrał się podczas ostatniego weekendu.

Wiadomo nam, iż sygnał nadeszedł właśnie z Poznania, tu bowiem policja natrafiła na ślad podejrzewanej pary (mieszkańców miasta). W tym czasie Szczecin „namierzył'' ich wspólnika. Z piątku na sobotę - wszystkich zatrzymano. W miejscu zamieszkania kobiety, policja zabezpieczyła ok. 73 tys. zł pochodzących z bankowego sejfu. Sporą kwotę znaleziono również w Pyrzycach, w domu trzeciego podejrzanego. Funkcjonariusze ujawnili tam także pistolet z ostrą amunicją. Łącznie policja odzyskała blisko 150 tysięcy.

Z ustaleń śledztwa wynika ponoć, że owa trójka nabyła za zrabowane pieniądze m. in. dwa luksusowe samochody. Nieoficjalnie dowiedzieliśmy się, że zatrzymana do dyspozycji szczecińskiego prokuratora poznanianka - jest córką znanego w naszym mieście działacza sportowego i biznesmena w jednej osobie. Zebrane dotąd w śledztwie materiały wskazują na powiązania zatrzymanych osób z innymi grupami przestępczymi.

Podobno owa kobieta utrzymywała bliskie kontakty z moskiewskim mafioso, 36-letnim Andriejem I. (pseudo „Malowany''), na którym wykonali w Poznaniu wyrok warszawscy gangsterzy. Jak wiadomo ujęła ich poznańska policja, a sąd aresztował. (Żuk)

Niewinny...

(Ciąg dalszy ze str. 1)

Można potraktować sztukę wymiany kartek, jako pierwszy mały biznes, ale z drugiej strony - maluchy potrafią przydźwigać do szkoły segregator ważący 1,5 kg!

- Moda na karteczki ogarnęła przede wszystkim młodsze dzieci od klas I do IV. Wymieniają się zarówno dziewczyny, jak i chłopcy - powiedziała „EP'' Bożenna Sadkowska, dyrektor SP nr 40. - Najgorsze jest to, że szkoły, na prośby rodziców, starają się odciążyć uczniowskie tornistry pozwalając nosić jeden egzemplarz książki na dwie osoby, a dzieci dźwigają segregatory.

Jak się okazuje, także przedszkolaki zaraziły się już tą manią. W jednym z ratajskich przedszkoli nauczycielka zabroniła przynosić dzieciom kartki.

- Chcieliśmy obejrzeć zbiór Marcina, ale spadła doniczka i wysypała się ziemia i pani nie pozwala już przynosić segregatorów - zrelacjonował wypadki Bartek.

Karteczki należą, mimo wszystko, do bezpieczniejszych rzeczy przynoszonych przez dzieci do szkół, bo zdarzają się także ....

- ...zdjęcia pornograficzne z pism dla homoseksualistów i innych, proce, noże, haczyki. Ostatnio uczeń czwartej klasy wymachiwał na przerwie półmetrowym łańcuchem do wiązania krów - przypomniała B. Sadkowska. (bem, mag)

Poznańscy anstezjolodzy jeszcze nie podjęli decyzji w sprawie dalszego strajku. Rozmowy z rządem zakończyły się niepowodzeniem.

Zwolnienia?

Kiedy ostatnio rozmawialiśmy z poznańskimi lekarzami i dyrektorami szpitali, wszyscy byli dobrej myśli. Uważali, że związkowcy dojdą wreszcie do jakiegoś porozumienia z ministrem zdrowia. Tak się jednak nie stało.

- Jestem rozczarowany postawą ministra - powiedział szef związkowców Mariusz Piechota. - Nie usłyszeliśmy żadnych konkretów, nie było też propozycji rozwiązań dla całej służby zdrowia.

Prawdopodobnie dzisiaj zapadnie decyzja, czy lekarze zaczną się gremialnie zwalniać ze szpitali, jak zapowiadali. (d)

Matka

(Ciąg dalszy ze str. 1)

Na podwórku faluje tłumek. Ktoś przyniósł kwiaty.

- Madonno. Czarna Madonno - niosą słowa pieśni w stronę górniczej hałdy. Błoto, miał węglowy i ludzie łaknący cudu.

Pod kościołem, podobnie. **Cudowna rama z szybą przed drzwiami. W świątyni kilka osób. Na zewnątrz tłum. Ludzie dotykają. Patrzą, czy Matka Boska nie schodzi z okna.** - Mylj my i nic - twierdzi jedna z kobiet. - Ani chybi cud.

Niedziela. Zięć Piechnikowej nie wytrzymał. Wziął szybę spod kościoła i znów wstawił obok Józefa. Tego dnia na mszy przed domem Piechnikowej było więcej ludzi niż w kościele.

Krzysztof Smura

Ps. *Relacja naszych reporterów z pobytu w Zabrzu - Kończycach już w piątkowym magazynie Expressu.*

„Owsiak'' rarytasem

Zbieracze kart telefonicznych mogą już podliczać swoje oszczędności. Już wkrótce pojawi się na rynku rarytas - wydana w minimalnym nakładzie karta magnetyczna, promująca VI Finał Wielkiej Orkiestry Świątecznej Pomocy Jerzego Owsiaka. Będzie ona wystawiona na licytację dla telewidzów, śledzących przebieg imprezy, a dochód zostanie przeznaczony na zakup specjalistycznego sprzętu medycznego dla dzieci, które uległy wypadkom drogowym.

Oprócz niej Telekomunikacja Polska S.A. wyda w dużym nakładzie tradycyjną magnetyczną kartę telefoniczną. (gok)

Trzeźwe dni

Policjanci poznańskiej drogówki zapowiadają kolejną akcję pod kryptonimem „Trzeźwość''. 18 i 19 listopada w godzinach wieczornych kierowcy mogą liczyć się ze wzmożonymi kontrolami.

Celem policjantów jest wyeliminowanie z ruchu nietrzeźwych kierowców, ale nie tylko. Tym razem drogówka będzie kontrolowała także pieszych, którzy stwarzają zagrożenie dla ruchu.

Akcja jest częścią ogólnokrajowego programu przedsięwzięć policji mających na celu zmniejszenie liczby wypadków drogowych „Bezpieczna Jesień 97''. (bl)

Ponieśliśmy klęskę, ale nie przegraliśmy - mówił w sobotę w Poznaniu prezes Polskiego Stronnictwa Ludowego Jarosław Kalinowski.

Z tarczą?

- Co to właściwie znaczy, że choć ponieśliście klęskę, nie przegraliście. Czy tego typu wypowiedzi nie służą li tylko poprawianiu sobie nastroju?

- Nie. Nie przegraliśmy, bo jesteśmy ugrupowaniem parlamentarnym. Wprawdzie mamy w Sejmie tylko 27 mandatów, ale w wielu kwestiach nasz głos będzie przeważał szalę w rozstrzygnięciach parlamentarnych. Będziemy na pewno liczyć się w tym Sejmie i jestem przekonany, że w następnej kadencji odzyskamy utracone pozycje.

- Czy o waszej klęsce zadecydowało to, że postrzegani jako partia chłopska, przez tę właśnie część elektoratu zostaliście zlekceważeni w ostatnich wyborach?

- Cztery lata temu wyborcy pokazali, że nie ma w parlamencie miejsca dla Solidarności, a dzisiaj jest to najsilniejsze ugrupowanie w Sejmie. Natomiast chcę zwrócić uwagę, że nigdy nie byliśmy partią klasową, choć faktem jest, że daliśmy sobie to wmówić. I dalej nam się to wmawia. Przecież w poprzedniej kadencji wypowiadaliśmy się w sprawach ważnych dla całego państwa, nie tylko dla wsi!!!

- Z kim chętniej podejmiecie współpracę w nowym Sejmie - z SLD, czy AW„S''-UW?

- Będziemy zgadzać się z albo z rządem, albo z opozycją. Jeśli uznamy, że propozycje rządowe są złe, to będziemy im przeciwni. I jestem przekonany, że w ten sam sposób myślą członkowie SLD.

Rozmawiała Katarzyna Szramko

NOWA PROMOCJA
co dwa tygodnie
17 XI - 29 XI
EKOLOGICZNE PRZEWODY
YDY, YDYt, YDYp.
ze znakiem „Teraz Polska'' prod. Śląskiej Fabryki Kabli
najniższe ceny
HURTOWNIA ELEKTRORYGIEL ®
Poznań
ul. Kotowo 54
tel. 830-72-27, 830-72-30
830-72-33 , fax 830-76-72
ex1275

ONYKS
Zygmunt Zawiślak Sp. z o.o.
OPAŁ
Najwyższa jakość
Uczciwa cena
Zadzwoń, przywieziemy
ex1219
ul. Górecka 6, 60-201 Poznań tel. 832-21-81

DUŻY LOTEK 18 19 20 21 25 42
EXPRESS LOTEK 4 7 11 27 34
MULTI LOTEK 8 11 13 17 34 40 42 46 54 55
56 63 66 70 72 73 74 75 79 80

Wydawnictwo zatrudni
KIEROWCĘ
tel. 866 14 43 (godz. 9.00-16.00)

PROGNOZA POGODY

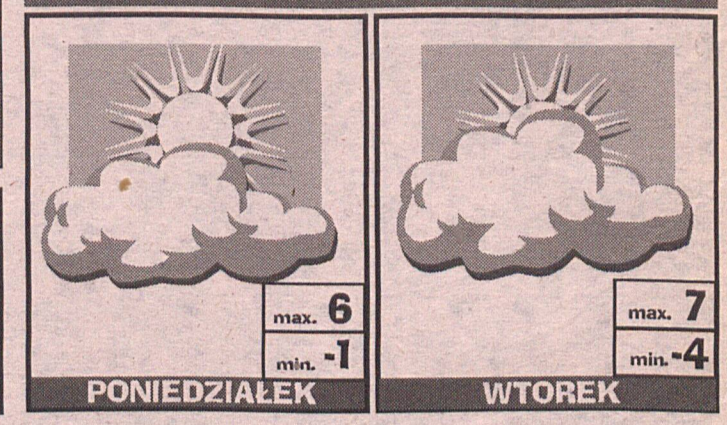

Dariusz Nowaczyk - redaktor naczelny, Zbigniew Piskorski - zastępca red. naczelnego, Juliusz Podolski - kierownik sekretariatu redakcji, zdjęcia - PAP/ CAF, archiwum. WYDAWCA: Prasa Poznańska S.A., tel. 866-11-55, DRUK: Drukarnia Poznańska Spółka z o.o., Poznań, ul. Ziębicka 16. ADRES WYDAWNICTWA I REDAKCJI: 60-782 Poznań, Grunwaldzka 19, TELEFONY: centrala 865-70-01, Pogotowie „Expressu'' 866-18-18, sekretariat redaktora naczelnego - 866-14-43, sekretariat redakcji - tel. 866-03-12, dział miejski - tel. 866-15-15, 865-96-93, dział sportowy - 866-58-82, dział reklamy i marketingu tel./fax 866-33-39. Telefax 866-58-48. OGŁOSZENIA I REKLAMY PRZYJMUJĄ BIURA: ✧ ul. Grunwaldzka 19 (wejście z ulicy) tel. 865-70-01 wew. 107, 865-80-07, tel./fax 866-56-83 ✧ ul. 3 Maja 46 (róg Pl. Wolności) tel. 853-01-46 fax 853-01-47 ✧ ul. Skryta 1 tel. 866-59-16 ✧ ul. Św. Marcin 67 (hotel „Wielkopolska'') tel. 852-76-31 ✧ Osiedle Jana III Sobieskiego paw. 52 tel. 823-57-81 ✧ ul. Gronowa 22 (LETOM) tel. 821-31-13 ✧ ul. Pamiątkowa 19 (MAKO-RODEX) tel. 833-51-21 ✧ ul. Słupska 20 A (BAJA) tel. 848-95-04 ✧ ul. Marszałkowska 18 (GAMMA-PROMOTION) tel. 867-40-06 ✧ ul. Limanowskiego 24/1 ✧ REKLAMY W DODATKACH TEMATYCZNYCH tel. 866-33-39
Członek IVP

Za treść ogłoszeń redakcja nie odpowiada. Zastrzegamy sobie prawo do skracania materiałów nie zamówionych i listów do redakcji.

Gdzie tylko naprawiają, a gdzie wymieniają?

Wypaczone okna na świat

Podzielniki ciepła i płacenie za ogrzewanie mieszkania z kieszeni lokatorów, zmobilizowało tych ostatnich do pilnego przyglądania się... szparom w oknach. Administracje spółdzielni są zawalone wnioskami o wymianę stolarki. Na nowe okna trzeba czekać w kolejce. Cierpliwi mają jednak i ciepło w domu, i za pieniądze spółdzielni.

Na os. Łokietka w czasie ostatnich kilku miesięcy wymieniono kilkanaście okien na blisko tysiąc mieszkań.

- To mało, ale wymieniamy tylko w ostateczności, gdy wszelkie metody naprawy zawodzą - tłumaczy kierownik osiedla Aleksander Meyza. - Gdybyśmy mieli dostatecznie dużo pieniędzy, trzeba by wymienić większość okien.

Zdaniem A. Meyzy, lata 80-te, z których pochodzi stolarka na Łokietka, nie sprzyjała tej gałęzi sztuki budowlanej. Świeżo montowane okna nie były doskonałe m.in. ze względu na złą jakość użytego materiału.

Na trzech osiedlach ratajskich: Armii Krajowej, Bohaterów II Wojny oraz Rzeczpospolitej (w sumie ponad 5 tys. mieszkań) ostatnio dokonano wymiany 60 okien.

- Były wypaczone, szpary często miały kilka centymetrów - wyjaśnia Kazimierz Wisz, kierownik działu technicznego osiedla. - Okna często były wykonywane z mokrego drewna - potem łatwo gniły, zamakały. Wypaczone nie dawały się zamknąć.

K. Wisz dodaje, że koszty wymiany pokrywa spółdzielnia, jednak wcześniej okno musi zostać „zakwalifikowane" przez specjalną komisję. Jej członkowie ze względu na nawał podań okna przeglądają nawet po godzinach pracy. Jeśli lokator najpierw okno wymieni, a potem będzie się domagał pieniędzy - to już ich nie dostanie. W tutejszej administracji złożonych jest 300 wniosków. W przyszłym roku w budżecie zaplanowano pieniądze na wymianę 200 okien.

Inaczej z lokatorami, którymi zamarzyły się szczelne okna, poradzono sobie na Winogradach.

- Nie wymieniamy, a tylko naprawiamy - poinformowano nas w administracji osiedla. - Na nic innego nie mamy pieniędzy.

(pewu)



Romuald Grząślewicz i wojewoda Włodzimierz Łęcki przednio bawili się na Balu Pod Tespisem...

Fot. W. Wylegalski

Bal pod Tespisem i ...Romualdem

Już od pięciu lat, działania Sceny na Piętrze wspomaga fundacja Tespis. Między innymi dzięki niej odbyły się już 32 „Ringi z...'', spotkania z gwiazdami X Muzy, wiele premier, a także konkurs dramaturgiczny. Na deskach tego niewielkiego teatru stanęli najlepsi polscy aktorzy: Adam Hanuszkiewicz, Grażyna Barszczewska, Hanka Bielicka, Henryk i Piotr Machalicowie, Ewa wiśniewska i wielu innych.

Z okazji jubileuszu tej zacnej instytucji wspomagającej kulturę poznańską odbył się w sobotę wielki Bal Pod Tespisem, który uświetnił swoją obecnością m.in. wojewoda poznański, Włodzimierz Łęcki. Była to także okazja do uhonorowania wszystkich członków Fundacji i jej prezesa, Romualda Grząślewicza. Balowicze śpiewali i tańczyli w Adrii do białego rana, chociaż śpiewy, przynajmniej początkowo, nie były najlepesze. Włodzimierz Łęcki intonując „ Sto lat'' dla Fundacji przerwał pieśń sali już w połowie, stwierdzając, że być może lepiej będzie za kilka godzin. I chyba było. (elka)

Pomyśl o Sylwestrze!

Podobno w noc Sylwestrową dzielącą XX wiek od XXI najbardziej rozbawionym miastem na świecie będzie Paryż.

Poznańskie restauracje już od kilku tygodni przyjmują rezerwacje na najhuczniejszy bal w roku. Wiadomo bowiem, że w grudniu nie ma już szans na jakikolwiek wybór miejsca do zabaw.

Najmodniejsze lokale nie tylko zaczęły sprzedawać bilety, ale dysponują opracowanymi szczegółowo planami zabawy i menu. W „Tosce'' można bawić się w „tę noc'' za 300 zł od osoby przy akompaniamencie zespołu muzycznego oraz brać udział w grach prowadzonych przez wodzireja. Będzie także pokaz sztucznych ogni, program artystyczny, a wśród posiłków m.in. gulasz po serbsku i befsztyk diabelski.

Noc Sylwestrowa może być także wspaniałą okazją do poznania przysmaków egzotycznych kuchni. W „Taj - India'', gdzie para zapłacić musi 450 zł, w karcie znajdą się ciepłe przekąski, a wśród nich nadziewane pierożki, kalafior z przyprawami i indyjskie puszyste chlebki, a oprócz nich kebab, jagnięcina oraz danie wegetariańskie - wszystko przyrządzone według oryginalnych przepisów.

Za 600 zł od pary można wziąć udział w balu w Zamku, gdzie oprócz występów aktorów Teatru Nowego, zabawę uatrakcyjnią koncerty orkiestr - od dętych po wykonujące romanse cygańskie, Szopka Noworoczna, wybory Królowej i Prezydenta Balu oraz konkurs z nagrodami.

Bawić się w tę noc można także znacznie taniej. W „Cafe Bajka'' w ODK na Wichrowym Wzgórzu Sylwester kosztuje 190 zł od osoby. Do tańca przygrywać będzie orkiestra, zaś w karcie dań znajdzie się m.in. zupa z małży. (bem, mag)



Spory dotyczące gwiazdy na pomniku na Cytadeli trwały od 1990 roku. Teraz, w wyniku kompromisu Urzędu Wojewódzkiego i Konsulatu WNP w Poznaniu, na obelisku umieszczono nową - odlaną z brązu pięcioramienną gwiazdę. Nie góruje ona nad okolicą, lecz zawieszona 4 metry nad ziemią liczy się wyłącznie jako symbol, pod którym walczyli pochowani tu żołnierze rosyjscy.

Fot. W. Wylegalski

ANTYKI KUPIMY
obrazy, meble, zegary, porcelanę, monety
biżuterię, srebra, militaria, druki, itp.
- Darmowe wyceny ! -
ADAM S® Matejki 62 od 11- 18 Tel: 8657768

Jak oszust kupował... meble

Rzekomy biznesmen, po dostarczeniu kopii dowodu wpłaty - pobrał z magazynu poznańskiej firmy - komplet mebli biurowych, wartości 6300 zł. Okazało się, iż dokument był sprytnie podrobiony. W rzeczywistości, klient wpłacił na konto sprzedającego zaledwie... 34 złote! Oszusta poszukuje teraz policja.

Gdy młody (elegancko ubrany) mężczyzna pojawił się w jednym z salonów meblowych w centrum miasta - od razu spotkał się z uprzejmą obsługą. Otrzymał folder, a ekspedientka służyła mu za przewodnika i doradcę. Klient oświadczył, że jest współwłaścicielem firmy na Jeżycach (tu podał jej nazwę) i interesujące go wyposażenie gabinetu. Wybrał biurko, fotele, regały itp. przedmioty. Uzgodniono, że po przelaniu na bankowe konto pełnej należności, będzie mógł otrzymać zamówiony towar.

Po tygodniu Iks zjawił się ponownie, tym razem z kopią dowodu wpłaty. Poczem - zgodnie z umową - odebrał meble z magazynu, położonego na drugim końcu miasta. Dysponował własnym transportem i ekipą ludzi. Aliści po dniach paru okazało się, że to... oszust. Dowód wpłaty był podrobiony, a na konto firmy meblowej wpłynęły tylko 34 złote. Próbowano ustalić adres gdzie rzekomo mieściło się biuro owego klienta. Przy ul. Wołyńskiej nie ma jednak posesji o takim numerze. Pokrzywdzonym, nie pozostało więc nic innego, jak złożyć doniesienie policji.

Cwaniaka tropią teraz funkcjonariusze ze staromiejskiej Komendy. Zdołano już sprawdzić, że firma - której był ponoć współwłaścicielem - w ogóle nie istnieje. Prawdopodobnie mężczyzna ten posłużył się sfałszowanym dowodem osobistym. Policja nie wyklucza, że to nie pierwsza jego przewałka. (Żuk)

Jednym z ostatnich tegorocznych łupów poznańskiej archeologii są cztery denary wydobyte z ruin Kolegiaty.

Archeolodzy na finiszu

Powoli kończy się kolejny sezon archeologiczny - powodem nadciągająca zima. Jednak jeszcze w piątek archeologom udało się wyciągnąć cztery denary z gruzów świątyni na Placu Kolegiackim. My podsumowanie sezonu zaczynamy jednak od innego obiektu - dziedzińca Urzędu Miejskiego. Dysponujemy wstępnymi i nigdzie nie publikowanymi wynikami badań placu, który pokryła kostka brukowa...

Według Jana Łukaszewicza i jego „Obrazów historyczno statystycznych...'' z 1839 roku, początków zagospodarowania tego terenu należy szukać już w XVI wieku. Dokładnie 6 września 1583 roku rozpoczęto bowiem prace nad fundamentami pierwszego kolegium. W 1622 roku popisano umowę zawartą między miastem, a Jezuitami zgodnie z którą odstąpiono zakonowi plac aż do samych murów miejskich. W zamian Jezuici zobowiązali się wybudować basztę, wymurować fosę, oraz zakonserwować odcinek murów stykający się z zabudowaniami kolegium.

- Prace prowadziliśmy przez kilka miesięcy - mówi Zbigniew Karolczak z Muzeum Archeologicznego - W większości ptwierdziły one to, o czym wspominają źródła.

Kopano do głębokości trzech metrów. Na trasie wykopu odkryto miedzy innymi fragment zabudowań starego Kolegium Jezuickiego. Stwierdzono, że ściana południowa prawdopodobnie pełniła funkcje obronne. Dokopano się również do poszczególnych poziomów użytkowych.

- Było trochę ceramiki i szkła - mówi Zb. Karolczak - Ale dla nas najważniejszy był sam projekt badawczy. Dzięki niemu będziemy mogli odwzorować pozostałości murów i Kolegium tak ściśle związanych z historią miasta. Nie byłoby to możliwe, gdyby nie życzliwość szefa firmy budowlanej pana Andrzeja Kasztelana, który nieodpłatnie użyczył nam sprzętu. (kris)

Nowe światło w parku

135 starych latarni zostanie wymienionych na nowe do końca roku w Parku Sołackim. Odmładzane jest oświetlenie i roślinność. Usuwane są też samosiejki, a w ich miejscu sadzi się nowe gatunki roślin.

- Staramy się w ten sposób naprawić skutki długotrwałej złej konserwacji parku - powiedział „EP'' Tomasz Lisiecki, zca dyrektora wydziału ochrony środowiska UM. - W tym roku Rada Miasta przyznała na ten cel 407 tys. zł. (krul)

Duet na bis
w Salonie Firmowym Plus GSM
POZNAŃ: Al. Marcinkowskiego 16
tel. (0-61) 52 84 74



Specjalnie z okazji rocznicy sieci Plus GSM, znakomity firmowy zestaw Duet - telefon Plus GSM wraz z kartą aktywacyjną sieci Plus GSM - jest ponownie dostępny w ofercie promocyjnej! Sprawdzony już zestaw Duet można teraz nabyć w promocji Bis za 699 złotych z podatkiem VAT! Plus GSM Duet to cyfrowy telefon komórkowy z wewnętrzną anteną, najlepszy w swojej klasie. Nowoczesny i praktyczny.
Aktywacja w sieci Plus GSM to gwarancja doskonałej jakości i możliwości swobodnego korzystania z telefonu w 38 krajach świata na trzech kontynentach.
Sieć Plus GSM rekomenduje zestaw Duet i zaprasza do swojego Salonu Firmowego.
Liczba zestawów promocyjnych jest ograniczona
Bezpłatna infolinia: 0-800 20 600
Internet: www.plusgsm.pl; Telegazeta: strona 601
Plus GSM

- Wizja tego, co będzie się działo za 15 lat, jest niezbędna do tego, żeby już dziś podejmować trafne decyzje - twierdzi Andrzej Krych, szef Biura Inżynierii Transportu.

Ankietą w korki

BIT otrzymał już wszystkie ankiety, wypełnione niedawno przez poznańskich kierowców. Wypowiedzieli się w nich m.in. na temat preferowanych przez siebie działań, mających ich zdaniem poprawić sytuację na poznańskich drogach.

- Ankieta jest częścią etapowego programu poprawy układu drogowego Poznania ,,Poznań 2010'', na którego wykonanie Zarząd Miasta ogłosił przetarg. Jego zadaniem jest również stworzenie polityki komunikacyjnej miasta. - wyjaśnia A. Krych. - Dane posłużą do stworzenia matematycznego opisu (modelu) struktury ruchu ulicznego w Poznaniu. Do tego rodzaju obliczeń nie potrzeba dużej ilości ankiet.

- Dla Poznania wystarczy ich 700-800 - mówi A. Krych. - My otrzymaliśmy około 1300.

Program ,,Poznań 2010'' wskaże inwestycje komunikacyjne najważniejsze dla rozwiązania problemów komunikacyjnych stolicy Wielkkopolski.

- Już dziś można zauważyć olbrzymi wzrost ruchu w ościennych gminach - dodaje A. Krych. - Z pewnością w przyszłości będzie jeszcze większy, co oznacza, iż bardzo pilnym zadaniem jest budowa obwodnicy. Jednak by była gotowa za kilkanaście lat inwestycje należy rozpocząć już dziś.

Z nadesłanych ankiet wynika również, iż wielu poznańskich kierowców... jest skłonnych zrezygnować z dojazdu do centrum na rzecz MPK.

- Dotyczy to szczególnie tych kierowców, którzy tylko dwukrotnie używają samochodu, by dojechać i przyjechać z pracy - twierdzi A. Krych. - Warunkiem jest jednak budowa parkingów typu ,,park end ride'' przy pętlach tramwajowych. Zyskają na tym natomiast pozostali kierowcy, ponieważ auta pozostawione na parkingu nie będą zajmowały miejsca w centrum.

Za program ,,Poznań 2010'' płaci miasto. Wybór metod pozyskania informacji zależał od wykonawcy.

- Wybraliśmy ankietę, ponieważ jest stosunkowo tania i daje odpowiednią ilość informacji - mówi A. Krych. - Np. gdyby to był wywiad próbą musielibyśmy objąć około 2 tys. rodzin.

Bogdan Lewicki



Na giełdę przychodzi się nie tylko po przysłowiowe śrubki i lusterka, ale również po bardziej wielkogabarytowe elementy karoserii...

Fot. G.Okoński

Niedziela na giełdzie

Golfy nie do zdarcia

Wyjątkowo dużo ludzi - w porównaniu z czwartkiem - przyszło wczoraj na Tor Poznań, by przymierzyć się do nowego autka. Na giełdzie samochodowej panował tłok: ,,obrodziło'' zarówno w sprzedających, jak i rzeszy oglądających.

- To była dobra giełda, tak na poziomie lepszym niż średni - **podsumowuje Wojciech Bartz, kierownik giełdy.** - Obawialiśmy się, że będzie gorzej, że mgła zatrzyma chętnych spoza Poznania.

W istocie, jak to przyznawali przyjezdni goście, warunki dojazdowe były nienajgorsze. We mgłę wjeżdżało się dopiero na wysokości Pniew, a kto już się wybierał do Poznania z niezłomnym postanowieniem sprzedaży, bądź zakupu, już się nie cofał.

Samochodów było mnóstwo, chociaż żadnych rewelacji w postacji białej limuzyny warszawy, w idealnym stanie, czy luksusowego kabrioletu nie było. Coraz częściej za to przybywający na giełdę pytali o popularne modele nie do zdarcia. Nadal maluchy są w modzie, ale dzielnie gonią je wozy, których - jak wieść głosi - mechanik oglądać zbyt często nie musi.

- Jeśli ktoś kupuje dopiero swój pierwszy, albo drugi - np. po fiacie 126p - samochód, nie ma wygórowanych żądań i nie chce zbyt dużo przy nim ,,grzebać'', polecałbym samochody niemieckie - **proponuje Wojciech Bartz.** - Części są na ogół dostępne, warsztaty znają te samochody doskonale, a wielu mechaników wręcz się w nich specjalizuje. Takimi autami, które często spotykamy na giełdzie są volkswageny golfy, polo i opel corsa.

Odpowiadając na telefony Czytelników, zapytaliśmy jakie trzeba spełnić warunki, by wystawić samochód i jakie z nich wynikają korzyści.

- Opowiadania, że na giełdzie kupuje się gorsze i mniej pewne samochody, niż w komisach, są przesadzone - **podkreśla W. Bartz.** - Tu pracują rzeczoznawcy, czuwa policja, a chętni zakupu mogą zawsze sprawdzić wybrany samochód w rejestrze kradzionych wozów, zarówno w systemie krajowym, jak i międzynarodowym - holenderskim. Rzeczoznawcy z PZMotu potrafią określić z bardzo dużą dokładnością, czy numery były przebijane, albo czy np. wóz był wyklepywany i pokrywany w tych miejscach na nowo lakierem...

Rocznik	Fiat 126p	Cinquecento	Polonez	VW Golf	VW Polo	Fiat Uno	Ford Fiesta
1996	9.1-12.6	18.5-19.5	16.5-18.5	38.0	28.0	28.5	27.0-29.2
1995	8.4-9.3	16.4-18.5	14.3-15.2	36.5	27.0	24.0	26.5-27.5
1994	8.2-9.4	15.6-16.3	13.0-14.2	32.0-33.0	26.0	23.5	22.4-24 .2
1993	7.2-7.9	13.2-14.1	10.0-12.2	26.0-31.0	19.5-20.4	19.9	20.0-21.5
1992	6.5-7.0	-	8.0-10.0	22.0-24.0	19.0-19.5	18.5	19.4
1991	5.5-6.6	-	9.0	18.0	18.0	16.5	16.0-17.0
1990	4.6-5.4	-	7.0-8.0	16.0	17.2-17.6	-	13.4

By sprzedać samochód, trzeba w budkach kasjerskich, przy wjeździe na tor uiścić opłatę 20 złotych, za co otrzymuje się miejsce w danym sektorze i kartę z miejscem na wpisanie rocznika wozu, marki, ceny i ewentualnych uwag. Do tego dołączany jest blankiet umowy kupna - sprzedaży.

(gok)

Szansa na karierę

Agencja Mody ,,AWANGARDE'' i Express Poznański serdecznie zapraszają dziewczęta i chłopców na kurs dla kandydatek i kandydatów na modelki i modeli.

Spotkanie organizacyjne kursu odbędzie się w siedzibie Agencji, 19 listopada 1997 r. o godz. 18.00.

Osoba, która przyniesie trzy kupony na spotkanie organizacyjne otrzyma w prezencie 20 % zniżki opłaty.

,,AWANGARDE'' - Agencja Mody, 61 - 657 Poznań, ul. Sadowa 40a, tel. 0-61 82-19-552, 82-38-151, fax 82-19-820.

Powyższa informacja, wycięta z gazety, jest równocześnie kuponem upoważniającym do zniżki.

Pielgrzymka do grobu

Ponad 200 księży Archidiecezji Poznańskiej wzięło udział w sobotniej pielgrzymce do grobu św. Wojciecha w Gnieźnie. Nabożeństwo w tamtejszej Katedrze, koncelebrowane pod przewodnictwem arcybiskupa Juliusza Paetza, zakończyło obchody tysiąclecia śmierci męczennika. (krul)

Przyszłość w rzeźbie

W Galerii ,,Techne'' przy pl. Wolnosci oglądać można wystawę rzeźby Kazimierza Rafalika pt. ,,Ekologia przyszłości''.

Obok figuracji, której dotąd hołdował autor - rzeźbiarz, absolwent Politechniki Poznańskiej, fotografik i dziennikarz - są i zupełnie nowe formy, z podtekstem ekologicznym. Można oglądać np. kilka przykładów w serii ,,Ocalić życie'', ,,Myśliciela'' przyszłości oraz martwe ,,Kwiaty przyszłości''. Artysta od lat jest bardzo silnie związany z nurtem ekologicznym, jego przesłaniem duchowym. Najnowsze prace są wyrazem niepokoju wobec rozwoju współczesnej cywilizacji, dążącej do samozagłady.

(der)

ZDROWIE

SZPITALE

Interna, neurologia, laryngologia: ul. Przybyszewskiego 49 869-11-00

Chirurgia, okulistyka: ul. Szkolna 8/12 852-72-41

Chirurgia dziecięca: ul. Krysiewicza 7 852-73-01

Ginekologia, położnictwo: ,,KORVITA'', ul. Nehringa 7 (całą dobę) 866-30-31

Okulistyka: ,,KORVITA'', Poznań-Koziegłowy, ul. Piaskowa 5, pon.-sob. 9.00-17.00 820-55-17

AMBULATORIA

INTERNISTYCZNE
Chełmońskiego 20, g. 15-7, niedz. święta całą dobę 866-37-35

CHIRURGICZNE
Kasprzaka 16, całą dobę 866-23-55
Kórnicka 8, całą dobę 877-14-42

PEDIATRYCZNE
Chełmońskiego 20, g. 15-23, niedz. święta g. 8-23 866-37-35

OKULISTYCZNE (prywatne)
Kórnicka 24, g. 15-21 877-14-42

STOMATOLOGICZNE
Chełmońskiego 20, tel. g. 19-6, niedz. całą dobę 866-00-66, 866-37-35
Kórnicka 24, g. 20-7 niedz. całą dobę sob. 9.00-15.00 877-57-41 w. 240

PUNKTY POMOCY WIECZOROWEJ

GRUNWALD
Kasprzaka 16, 866-44-21 w. 249, 250

JEŻYCE
Słowackiego 43 847-46-74

STARE MIASTO
os. Kosmonautów 820-43-37

NOWE MIASTO
Kórnicka 24 877-57-41 w. 224
pomoc doraźna po g. 15 877-58-21

WILDA
28 Czerwca 1956 r. 149 833-05-84

APTEKI

Apteka ,,Cefarm": ul. Kraszewskiego 12 (pn.-pt. 8-20, sob. 9-14) 847-39-55, ,,Cafarm": ul. Bułgarska 59/61 (pn.-pt. 8-18, sob. 9-13) 861-28-53, ,,Cefarm": ul. Dąbrowskiego 140/142 (pn.-pt. 8-20, sob. 9-14) 847-58-31, ,,Cefarm": os. Lecha 120 (pn.-pt. 8-20, sob. 9-14) 877-85-71, ,,Cefarm": ul. 23 Lutego 18 (24 h wszystkie dni w roku) 852-26-25

DYŻURY NOCNE APTEK

Apteka **„Panaceum":** ul. Rakoczego (Os. Przyjaźni paw. 141) (g. 20-8) 820-16-42

Apteka **„Kalifarm":** ul. Strzelecka 33/35 (pon./wt. 20-8) 852-18-70

Apteka **„Cefarm":** ul. 23 Lutego 18 (g. 20-8)

17 LISTOPADA

Imieniny obchodzą: Salomea, Grzegorz

Apteka „Św. **Łazarza":** ul. Głogowska 107/109 (g. 21-9)

TELEFONY ALARMOWE

Pogotowie Ratunkowe	**999**
Delegatura Urzędu Ochrony Państwa w Poznaniu	**841-34-12**
Policja	**997**
SOS ASSISTANCE	**96-37**
Żandarmeria Wojskowa	**847-35-78**
Straż Miejska (całodobowo)	**986**
Straż Pożarna	**998**
Energetyczne	**991**
Gazowni	**992**
Ciepłowni	**993**
Wod. Kan.	**994**
Dróg i Mostów	**832-04-62**
Pogotowie Instalacji Sanitarnych	**847-27-88, 8477-477**
Pogotowie Miejskie - wew. inst. wod-kan, c.o, gaz, elektr.	**867-24-96, 867-68-15**
Auto-klucz 24 h	**852-80-33, 848-21-24**

TELEFONICZNE SOS

TELEFON ZAUFANIA - lekarz psychiatra 988

AIDS - wt. czw. 15-18 852-99-18

ANONIMOWYCH ALKOHOLIKÓW i Al. Anon. 853-16-16, godz. 18-22 (czynne codziennie).

TERAPIA ANTYALKOHOLOWA - diagnostyka, esperal 847-59-39

DLA OSÓB TRACĄCYCH WZROK - pon. 14-18 820-05-12

Towarzystwo Rodzin i Przyjaciół Dzieci Uzależnionych „Powrót z U" Oddział w Poznaniu, 861-626 Poznań, ul. Winogrady 150 tel. 820-85-18; pon. pt. 17-19, śr. 13-19 Poradnia rodzinna

LEKARSKA PRZYCHODNIA SPECJALISTYCZNA TRR - Poradnia Przedmałżeńska, Rodzinna i Młodzieżowa - ginekolog, seksuolog, psycholog, Pl. Wolności 18 852-56-20

WIELKOPOLSKIE STOWARZYSZENIE OBRONY PRAW OJCA pl. Asnyka 2a, pt. 17.00-19.00.

KOMITET OCHRONY PRAW DZIECKA P-ń, ul. Matejki 52 866-29-35

PORADNIA DORAŹNEJ POMOCY DERMATOLOG. I WENEROLOGICZNEJ ul. Lutycka g. 15-7

HOSPICJUM ŚW. JANA KANTEGO - zgłoszenia chorych w stanie terminalnym wtorki i czwartki godz. 20-22 832-12-11

POGOTOWIE INFORMACYJNE OPIEKI SPOŁECZNEJ - Ośrodek dla Bezdomnych, Szczepankowo, ul. Michałowo 68, tel. 879-82-12, czynne całą dobę.

NIEBIESKA LINIA - tel. dla ofiar przemocy w rodzinie 0-800-200 02

INNE

MIEJSKI OŚRODEK INFORMACJI GOSPODARCZEJ - usługi, służba zdrowia; pn.-pt. godz. 8-19, Św. Marcin 51 853-66-77

SUPERSKLEP Twoją wygraną 24 h, Poznań, ul. Garbary 114

INFORMACJA - handel, usługi, godz. 8-20 877-67-67

TELEFONICZNA AGENCJA INFORMACYJNA „TAI" - informacja o handlu, usługach i produkcji 852-52-15, 852-52-22, 852-52-25, pon.-pt. godz. 8.00-18.00.

INFORMACJA o możliwościach wyboru zawodu tel. 937, informacja dla bezrobotnych tel. 932, paszportowa tel. 852-04-26

CENTRUM INFORMACJI TURYSTYCZNEJ, Poznań, Stary Rynek 59 852-61-56

❐ ❐ ❐

POGRZEBY „Universum", ul. Woźna 15, tel. 853-19-43 (całą dobę).

STOLTUR „Zakład Usług Pogrzebowych" - ul. Woźna 11, 853-01-60 (całą dobę)

❐ ❐ ❐

MIEJSKA LECZNICA ZWIERZĄT, ul. Grunwaldzka 248 tel. 868-54-38

CAŁODOBOWA LECZNICA DLA ZWIERZĄT - tel. 983 - **POGOTOWIE Schroniska dla Zwierząt** 60-189 Poznań, ul. Bukowska 266, tel. 868-16-31, **Tow. Opieki nad Zwierzętami,** tel. 868-92-33 (pon., śr., pt. godz. 10-13)

CENTRUM INFORMACJI o Sektach i Nowych Ruchach Religijnych przy klasztorze oo. Dominikanów tel. 853-33-66

GJR GRAMED
SPRZĘT MEDYCZNY I REHABILITACYJNY
Oferujemy bardzo szeroki asortyment sprzętu:
MEDYCZNEGO: inhalatory, ciśnieniomierze, stetoskopy glukometry, otoskopy, oftalmoskopy, laryngoskopy, ssaki, narzędzia, lampy bakteriobójcze, negatoskopy i wiele innych
REHABILITACYJNEGO: wózki inwalidzkie, łóżka różnego typu, kule, laski, chodziki, balkoniki, krzesła toaletowe, wózki toaletowe, kozetki, w tym walizkowe, rowery rehabilitacyjne i wiele innych
PIELĘGNACYJNEGO: materace p. odleżynowe, poduszki, krążki, podkłady, pampersy, cewniki, worki do moczu, maście i plastry p. odleżynowe
RATOWNICZEGO: nosze, walizki reanimacyjne, aparaty ambu, resuscytatory, maski oddechowe, aparaty tlenowe
OFERUJEMY: bardzo szeroki asortyment wyposażenia łazienek w uchwyty, siedziska, podnośniki stacjonarne i jezdne
Wyposażamy zakłady pracy chronionej w meble, sprzęt medyczny, uchwyty
ex1243
62-251 Poznań, ul. Hetmańska 37
tel./fax (0-61) 866-08-24
SKLEPY: ul. Hetmańska 37, 866 08 24
ul. Szyperska 1, tel./fax 851 82 63
Prowadzimy sprzedaż ratalną

STOMATOLOG
Artur i Ryszard Stryjski
os. B. Chrobrego 22c
tel. 0 602 253 091
od pon. do pt.
8.00-11.00 i 16.00-19.00

os. Tysiąclecia 70/86
tel. 8760 626
wt. i czw.
16.00-18.00
ex1113

Miejsce na Twoją reklamę

LEKARZ BLISKI NATURZE

JUŻ czwarty rok ze znakomitym skutkiem leczy wielkopolskie rodziny dr STEFAN TYSZKOWSKI. Ten ukraiński specjalista kształcił się w najlepszych akademiach rosyjskich oraz... w Chinach. **Od dwudziestu lat stosuje naturalne metody leczenia, nie mające ubocznych, szkodliwych oddziaływań.** Przyjeżdżają do niego chorzy z całej Wielkopolski – kobiety, mężczyźni, ich dzieci i wnuki. Niektóre przypadki **dr STEFAN TYSZKOWSKI** konsultuje z lekarzami polskimi, z którymi ma bardzo dobrą współpracę.

Czołowe miejsce wśród jego metod leczniczych zajmuje irydodiagnostyka. Jej korzenie sięgają starożytności. Na tęczówce oka Natura „wypisuje" wszystko o naszym organiźmie – jego funkcjonowaniu, chorobach i predyspozycjach do chorób. Pacjent nie musi nic mówić – za niego „mówi" oko, z którego czyta lekarz.

Diagnoza i leczenie są niesamowicie skuteczne, a przy tym bezbolesne i pozbawione szkodliwych skutków ubocznych.

Podobnie efekty lecznicze terapeuta uzyskuje stosując **metodę Folla**, za pomocą której bezbłędnie diagnozuje i ordynuje leki homeopatyczne. Uzupełnienie tych naturalnych metod leczniczych stanowi **akupunktura**, ziołolecznictwo, fizykoterapia, masaż i psychoterapia.

Tymi metodami leczy m.in. nerwice, choroby serca i płuc, alergie, zwyrodnienia stawów i kręgosłupa, otyłość, moczenie nocne i wiele innych.

Dr STEFAN TYSZKOWSKI przyjmuje codziennie w Gabinecie Medycyny Naturalnej „Bios" w Poznaniu, ul. Lodowa 41B/5, od godz. 9.00-19.00. Zgłoszenia telefonicznie pod numerem: 866 22 73. ex1250

CENTRUM ALERGOLOGII
Dr med Teresa Hofman
TESTY, LECZENIE, ODCZULANIE
KONSULTACJE SPECJALISTÓW ALERGOLOGÓW
PEDIATRÓW, INTERNISTÓW, DERMATOLOGÓW, LARYNGOLOGIA
od poniedziałku do piątku 9.00-18.00
Poznań, ul. Bogusławskiego 16, **tel. 866-04-30, 866-11-76**
EX1244

BÓLE KRĘGOSŁUPA, STAWÓW, URAZY, SKRZYWIENIA KĘGOSŁUPA U DZIECI I MŁODZIEŻY, PORAŻENIA, NIEDOWŁADY, MIGRENOWE BÓLE GŁOWY ITP.
PLACÓWKA WYPOSAŻONA W PEŁNY KOMPLET NAJNOWOCZEŚNIEJSZEGO SPRZĘTU I APARATURY DO INTENSYWNEJ WALKI Z BÓLEM. WYSOKO WYKWALIFIKOWANY PERSONEL, SZKOLONY W RENOMOWANYCH KLINIKACH KRAJOWYCH I ZAGRANICZNYCH.
CENTRUM DIAGNOSTYCZNO-TERAPEUTYCZNE
MEDYK
rejestracja wyłącznie telefoniczna, czynna całą dobę
tel. 865 24 73
Poznań ul. Mickiewicza 8
czynne: pn-pt w godz 14^{00}-20^{00}
SPECJALISTYCZNE KLINICZNE CENTRUM KOMPLEKSOWEJ DIAGNOSTYKI ORAZ TERAPII SCHORZEŃ NARZĄDU RUCHU I KRĘGOSŁUPA
ORTOPEDZI, NEUROLODZY, REUMATOLODZY, RADIOLOG, TRAUMATOLOG, CHIRURG, NEUROCHIRURG, MASAŻYŚCI, FIZJOTERAPEUCI, REHABILITANCI
Specjalistyczne masaże lecznicze, ELEKTROTERAPIA - rezonans elektromagnetyczny, ultrasonoterapia, laseroterapia: system najnowocześniejszych laserów, fonoforeza, elektroforeza; TERMOTERAPIA - krioterapia - leczenie zimnem, KINEZYTERAPIA - - programowanie indywidualnych ćwiczeń leczniczych (antygrawitacyjny korektor postawy, jedyny w Poznaniu, jeden z nielicznych w kraju, zestaw do kompensacji i korekcji wad postawy), system specjalistycznych, sterowanych komputerowo wyciągów trakcyjnych i pulsacyjnych; HYDROTERAPIA - wyłącznie kontrolowana manualnie przez wykwalifikowany personel. Bezbolesne nastawianie, blokady, leczenie farmakologiczne, RTG, transport sanitarny, kompleksowa diagnostyka i leczenie osteoporozy. **WIZYTY DOMOWE** **Emeryci i renciści - zniżki**
CENTRUM DYSPONUJE ODDZIAŁAMI SZPITALNYMI O PROFILU NEUROLOGICZNYM, ORTOPEDYCZNYM ORAZ REUMATOLOGICZNYM Z PEŁNYM ZAPLECZEM DIAGNOSTYCZNYM

medicus
Poznań, ul. 3 Maja 47
tel. 851 53 39
rej. 12-20, sob. 10-14
GINEKOLOG
– USG + pochwowe
dr med. Krzysztof Drews – pon., wt., czw.
dr Przemysław Kądziołka – pon., śr., pt., sob.
dr med. Marzena Maciejewska – śr., czw.
ENDOKRYNOLOG: dr n. med. A. Baumann-Antczak
ex1157

HEMOROIDY
niebolesna terapia laserowa
- **Porady internistyczne**
- **EKG**
- **Gastroskopia**
- **Kolonoskopia**

dr W. P. Kasprzak
ul. Swoboda 20
tel. 861 55 61
ex1242

★ ★ ★

A&A DENT
PRZYCHODNIA STOMATOLOGICZNA
os. B. Chrobrego przy bl. 17 i 18 (WJAZD I PARKING OD UL. KURPIŃSKIEGO)
TEL. 822-30-43
ex1146
★ CZYNNE CODZIENNIE 8.00-22.00 ★ NIEDZIELA 9.00-14.00 ★
Kompleksowe leczenie stomatologiczne, ortodoncja

Specjalistyczny ośrodek bezbólowej terapii schorzeń narządu ruchu i kręgosłupa
REH-MED
Poznań, ul. Łąkowa 20/2b
otwarty od pon. do sob. 10.00-19.00
Rejestracja telefoniczna lub na miejscu
tel. 853-09-25 lub 853-38-37
Wykonujemy:
- specjalistyczne masaże lecznicze
- elektroterapię
- termoterapię
- kinezyterapię
- programowanie indywidualnych ćwiczeń leczniczych
- leczenie farmakologiczne
- sprzedaż specjalistycznego zaopatrzenia rehabilitacyjno-ortopedycznego firmy „REHBAND"

ex1193
Emeryci i renciści- zniżki. Wystawiamy faktury VAT
Ceny konkurencyjne

DERMATOLOG
RÓWNIEŻ USUWANIE ULTRADŹWIĘKAMI ŻYLACZKÓW TWARZY I NÓG
codziennie ☎ **867 41 59**
0602 24 32 69
soboty i niedziele również do 22.00
RÓWNIEŻ WIZYTY DOMOWE
ex1200

LEKARZ SPECJALISTA
dr Mieczysław Suchanke
Nerwice, depresje stany lękowe uzależnienia alkoholowe (również Esperal)
Tel. 84 81 006
kom. 0602 642 509
ex1233

24 h
tel. 866-54-84
Poznań, ul. Głogowska 82

KLINIKA KRÓTKIEGO POBYTU
Poznań, ul. Strusia 11 **tel. 865-26-43**

STOMATOLOGIA
- STOMATOLOGIA ZACHOWAWCZA
- CHIRURGIA STOMATOLOGICZNA
- CHIRURGIA SZCZĘKOWA PROF. ST. FLIEGER
- PROTETYKA
- ORTODONCJA
- RTG ZĘBÓW

USUWANIE ZĘBÓW W NARKOZIE

LARYNGOLOGIA
- PORADNIA: KONSULTACJE od 8.00 - 20.00
- PROF. A. SOBOCZYŃSKI
- DR N. MED. J. KORYTOWSKI
- ZABIEGI: USUWANIE MIGDAŁKÓW PRZEGRODA NOSA ZATOKI I INNE
- ***POBYT MATKI Z DZIECKIEM***

CHIRURGIA
- **KONSULTACJE, ZABIEGI**
- CHIRURGIA DZIECIĘCA
- CHIRURGIA RĘKI
- USUWANIE GUZKÓW PIERSI
- KOSMETYCZNE USUWANIE ŻYLAKÓW
- SCHORZENIA STAWU KOLANOWEGO (ARTROSKOPIA)

ZABIEGI W NARKOZIE
ex1229

Dent
Poznań, ul. Ogrodowa 3
CENTRUM STOMATOLOGII
8.00-21.00, sob. 10.00-16.00
STOMATOLOGIA PROTETYKA
EMERYCI I RENCIŚCI DO 20% ZNIŻKI
NAPRAWY NA POCZEKANIU
RATY BEZ ŻYRANTÓW
☎ **851 60 23, 853 50 87**
PROTEZY 4 LATA GWARANCJA
ex1114

Chirurgia Plastyczna
lekarz medycyny
Wiesława Ratajczak
specjalista chirurgii plastycznej
ul. Źródlana 31
60-642 Poznań
tel./fax 848 52 30
Przyjęcia
czwartek 15.30 - 18.30
ex1106

SIEMENS
APARATY SŁUCHOWE
- KONSULTACJA MEDYCZNA
- WKŁADKI USZNE W CIĄGU 24 H
- SPRZEDAŻ ZA GOTÓWKĘ I NA RATY
- SERWIS GWARANCYJNY I POGWARANCYJNY

SONO)))) Sc
POZNAŃ, UL. ROOSEVELTA 10
TEL. (0-61) 841 72 59
PN. - PT. 10.00-17.00
ex1145

CENTRUM DERMATOLOGII
Centrum Dermatologii Gabinety Lekarskie
Czynne codziennie od 15.00
rejestr. telefoniczna
Tel. (061) 841-71-73
ul. Gajowa 3 (obok starego ZOO)
zespół lekarski:
PROF. DR HAB. MED. **JERZY BOWSZYC**
DR HAB. MED. **RYSZARD ŻABA**
DR HAB. MED. **ZYGMUNT ADAMSKI**
DR HAB. MED. **WOJCIECH KOZUBSKI** (NEUROLOG)
DR MED. **WŁODZIMIERZ SAMBORSKI** (REUMATOLOG)
(LABORATORIUM)
ex1154

SOCZEWKI KONTAKTOWE
SKORUPSKI OPTICAL
- Johnson & Johnson
- Hydron
- Ciba Vision
- Bausch & Lomb i inne
- środki do ich pielęgnacji
- komputerowe badanie wzroku

Poznań, Św. Marcin 61 (w bramie)
pn.-pt. 10-17.00 tel. **8536-513**
Poznań, ul. Szewska 5/6
przy St. Rynku
tel. **8532-345**
od godz. 9.00 do 16.00
(w piątki do godz. 14.00)
ex1170

Psycholog - psychoterapeuta
mgr Barbara Gojżewska
Badania psychologiczne dorosłych i dzieci
Psychoterapia w hipnozie
tel. 877-90-33
kom. 0602-62-39-44
ex1104

Zdrowie - biotronika

Centrala Usługowo-Wytwórcza „Różdżkarz" w drodze do zdrowia wspomaga pacjentów już kolejny siedemnasty rok.

● FUNKCJONUJĄCY tu OŚRODEK SZKOLENIA prowadzą systematyczne kursy samoleczenia i uzdrawiania metodą **REIKI** NAJBLIŻSZY KURS I STOPNIA ODBĘDZIE SIĘ 6 i 7 GRUDNIA. KURS II STOPNIA - 15 i 16 LISTOPADA 1997 r. KURS SPECJALISTYCZNY 22 i 23 LISTOPADA 1997 r.
Nauczanie prowadzi Mistrz REIKI - Jan Ignacy Łuczak.
Ponadto w „Różdżkarzu" grupa doświadczonych terapeutów prowadzi terapię indywidualną usług paramedycznych. Do grona tego należą:
● Teresa Bączyk ● Maciej Bernaczyk ● Joanna Giełdzik ● Małgorzata Leszczyńska ● Danuta Szafrańska ● Maria Krysztofiak ● Grażyna Lubik ● Joanna Żurek.
Terapeuci pomagają w przezwyciężaniu różnych stanów zapalnych, nałogów, wrzodów żołądka, dwunastnicy, guzów piersi, przerostu prostaty, chorób reumatycznych. Robią to poprzez dotyk ręki, masażem - podczas seansów bezpośrednio lub za pośrednictwem fotografii.
- 17-letnia Małgorzata cierpiała na silne bóle oraz wymioty w trakcie menstruacji, po 5 zabiegach dolegliwości ustąpiły.
- Chłopiec lat 4, zacinał się przy mówieniu, po 10 zabiegach jąkanie ustąpiło.
- Krystyna lat 35 słabo słyszała i miała szumy w uszach, po 4 zabiegach świecowania dolegliwości ustąpiły zupełnie.

CENTRALA „RÓŻDŻKARZ" poleca również:
Badania mieszkań, terenów pod budowę oraz kształtowanie środowiska
Sprzedaż książek, sprzętu różdżkarskiego, preparatów TP1, TP2, maści kobaltowej, jonizatorów powietrza, pierścieni Atlantów.

CZYNNE OD 8 do 19 OD PONIEDZIAŁKU DO PIĄTKU
POZNAŃ - GÓRCZYN, ul. OSTROBRAMSKA 20
TEL. 866-30-53, 866-30-91, 866-55-91
ex1236

Gabinety Lekarskie
Rejestracja codziennie od 15.00
Tel. (061) 841-71-73
ul. Gajowa 3
(obok starego ZOO)
PORADNIA MENOPAUZY
Dr hab. med. Jacek Koźlik
- konsultacje
- zabiegi
- **USG ginekologiczne**
- **densytometria**

GABINET CHORÓB PRZEWODU POKARMOWEGO
Dr med. Jacek Piątek
- **USG brzuszne**
- wizyty domowe

CHIRURG
Dr med. Henryk Witmanowski
- dermatochirurgia
- implanty kolagenowe
- chirurgia kosmetyczna
- **laboratorium**

ex1153

ZEISS
ZAKŁAD OPTYCZNY
R. JANACHOWSKI
POZNAŃ
PL. WOLNOŚCI 2
TEL. 53 25 73
PON.-PT. 10-19
SOB. 10-14
KOMPUTEROWE BADANIE WZROKU SOCZEWKI KONTAKTOWE
ex1112

OSTEOPOROZA I REUMATOLGIA
- ❒ **Densytometria** (bad. komput. gęstości kości)
- ❒ **badanie i leczenie**
- ❒ **laboratorium** (badania w osteoporozie, reumatologii i ogólne)
- ❒ **ginekolog, usg**
- ❒ **zabiegi fizykalne** (magnetoterapia, aerodyn, terapuls krioterapia, diadynamik, masaże, ultradźwięki)
- ❒ **gimnastyka lecznicza**

WIELKOPOLSKA FUNDACJA REUMATOLOGICZNA
Poznań, ul. Winogrady 144
Zapisy tel. 852-88-02
poniedziałek - piątek
godz. 9.00-16.00
ex1128

GABINET OKULISTYCZNY
Dr. B. Czarnota, dr A. Nowicka
przy Salonie Optycznym
ul. Dąbrowskiego 55 (Rynek Jeżycki)
tel. 8470 538
Lekarz przyjmuje codziennie od 10-18 sobota 10-14
- komputerowe badanie wzroku
- okulistyka dziecięca i dorosłych, zez, zaćma, jaskra, dno oka
- soczewki kontaktowe bezbarwne i kolorowe, BAUSCH & LOMB, JOHNSON & JOHNSON
- szeroki wybór oprawek okularowych, naprawy okularów, szybkie terminy realizacji
- realizacja recept okularowych ryczałtowych i refundowanych

Przy zakupie dwóch par okularów 10% zniżki
ex1124

TOP DENT
CENTRUM STOMATOLOGII
POZNAŃ, UL. PÓŁWIEJSKA 21 m 3
tel. **853 49 85**
czynne pn.-pt. 8.00-20.00
KOMPLEKSOWE LECZENIE DOROSŁYCH I DZIECI
RENTGEN STOMATOLOGICZNY
PROTETYKA – DO **20%** ZNIŻKI DLA EMERYTÓW I RENCISTÓW

ORTODONCJA
prof. dr hab. Barbara Perzyna
Wtorek, piątek od godz. 14.00
POZNAŃ, ul. PÓŁWIEJSKA 21 m 3
tel. 853 49 85

PROTETYKA
prof. dr hab. Zdzisław Krysiński
Poniedziałek, czwartek od 14.30
POZNAŃ, ul. PÓŁWIEJSKA 21 m 3
tel. 853 49 85

Zniżki dla stałych pacjentów. RATY.
ex1136

Expressem...

DOLE LICZY SENATORÓW

Goszczący w Warszawie były republikański senator i kandydat na prezydenta Stanów Zjednoczonych Robert Dole powiedział, że ma nadzieję, iż ideę rozszerzenia NATO o Polskę, Czechy i Węgry - poprze 85-90 spośród 100 członków amerykańskiego Senatu. Dole przyznał jednak, że amerykańscy senatorowie wyrażają obawy i wątpliwości co do potrzeby rozszerzenia Sojuszu Północnoatlantyckiego, kosztów tego procesu, a także co do stanowiska Rosji.

PREZYDENT W PEKINIE

Prezydent RP Aleksander Kwaśniewski przybył wczoraj po południu miejscowego czasu (o godzinie 9.30 czasu warszawskiego) do Pekinu, gdzie dziś rozpoczyna oficjalną, 5-dniową wizytę państwową w Chińskiej Republice Ludowej. Towarzyszy mu małżonka Jolanta. Prezydent spotka się m. in. z przewodniczącym ChRL Jiang Zeminem. Dziś A. Kwaśniewski rozmawiać będzie także z chińskimi i polskimi przedsiębiorcami, by przedstawić nasze osiągnięcia i możliwości gospodarcze.

SDRP JAK BOKSER?

SdRP powinno zachowywać się jak bokser - "prawym prostym punktować błędy rządzącej koalicji, lewym sierpowym prezentować własne pomysły i koncepcje - twierdzi Marek Borowski, wicemarszałek sejmu i członek najwyższych władz partii. Dobra praca nóg to oparcie się na dołach partyjnych" - dodał Borowski, który był wczoraj gościem II Wojewódzkiego Zjazdu SdRP w Koszalinie.

MŁODZIEŻOWA AWS

W Warszawie powstało nowe stowarzyszenie młodzieżowe - Młodzi Konserwatyści Akcji Wyborczej Solidarność. To pierwszy krok do zjednoczenia wszystkich prawicowych organizacji młodzieżowych. Młodzi Konserwatyści odwołują się do wartości chrześcijańskich i patriotyzmu. Deklarują współpracę z AWS - chcą "poszerzać wpływy AWS wśród osób, które w dorosłe życie wkroczyły po upadku komunizmu".

OFENSYWA PRZECIW IRAKOWI

Sekretarz stanu USA, pani Madeleine Albright, rozpoczęła w niedzielę ofensywę dyplomatyczną przeciwko Irakowi, zwracając uwagę państw bliskowschodnich, że irakijski prezydent Saddam Husajn kłamał i grał na zwłokę przez 6 lat od czasu wojny w Zatoce Perskiej.

PAPIEŻ APELUJE

Papież jest zaniepokojony sytuacją w rejonie Zatoki Perskiej. Po modlitwie Anioł Pański Jan Paweł II zwrócił się z apelem do wszystkich stron zaangażowanych w problem iracki o nieporzucanie drogi dialogu i dyplomacji.

PRZESTĘPCY NA WOLNOŚCI

Ponad 200 przestępców uciekło w nocy z soboty na niedzielę z więzienia w Hondurasie. Do masowej ucieczki doszło po zamieszkach w więzieniu w mieście Gracias w zachodniej części kraju - przestępcy wydostali się w nocy z silnie strzeżonego kompleksu po podpaleniu kilku budynków. Czterech uciekinierów odniosło poważne obrażenia w starciu z policją i zostało schwytanych - inni nadal pozostają na wolności. W więzieniu w Gracias w przepełnionych celach przebywało w sumie 325 więźniów.

Robot w bibliotece

Najwyżej 10 minut będą czekać na dostarczenie zamówionej książki czytelnicy Biblioteki Śląskiej w Katowicach, po oddaniu do użytku jej nowej siedziby, jednej z najnowocześniejszych na świecie. Otwarcie obiektu, którego budowa zakończy się jeszcze w tym roku, zaplanowano na październik 1998 r.

Szybka realizacja zamówień czytelników możliwa będzie dzięki zastosowaniu jedynego na świecie automatycznego magazynu książek - "Libromag" i systemu transportu wewnętrznego - "Unicar". Na powierzchni 1,6 tys. m. kw. zmagazynowanych zostanie 650 tys. książek.

System wyszukiwania książki zostanie uruchomiony z chwilą złożenia zamówienia przez czytelnika. Zamówień czytelnicy będą dokonywać osobiście, korzystając z komputera. Austriacki robot "Mustang" automatycznie uruchomi układarkę magazynową, poruszającą się po szynach między regałami z szybkością 6 m. na sekundę. Urządzenie to odszuka pojemnik, w którym znajduje się zamówiona książka i za pomocą rolkowego przenośnika dostarczy go do stanowiska pracy jednego z trzech bibliotekarzy, obsługujących pracę systemu. Bibliotekarz odczyta z książki kod kreskowy i za pomocą systemu "Unicar" skieruje książkę do wypożyczalni jednej z kilkunastu czytelni lub wynajętej przez czytelnika kabiny.

Komputerowy system zarządzający systemem opracowano we Włoszech. Nowy gmach Biblioteki Śląskiej został zaprojektowany tak, aby wytrzymać wszelkie wstrząsy sejsmiczne (np. tąpnięcia spowodowane działalnością kopalń), mogące zakłócić precyzyjne funkcjonowanie systemu. Technologia wysokiego składowania książek została opracowana na zamówienie Biblioteki Śląskiej przez jedną z poznańskich firm. Podobne rozwiązanie, ale na znacznie mniejszą skalę zastosowano w bibliotece w Bordeaux. Cena całego systemu stanowi tajemnicę handlową.



Amerykański lotniskowiec o napędzie atomowym USS George Washington, eskortowany przez okręty wojenne przepłynął wczoraj przez Kanał Sueski, zmierzając w kierunku Zatoki Perskiej. PAP/CAF

Gates bis

Siedemnastoletni Australijczyk, Alex Hartman, wymienia e-mailowe listy z Billem Gatesem i uważa się, że może pójść w ślady założyciela firmy Microsoft.

Australijskie przedsiębiorstwo telekomunikacyjne podpisało w ostatnich dniach z Hartmanem umowę, nabywając od niego prawa do opracowanego przez niego programu, który nazwał "InfiNET'em", który umożliwia natychmiastowy dostęp do internetu za naciśnięciem jednego przycisku.

Około jednej trzeciej Australijczyków posiada komputery osobiste, ale używa ich jedynie do gier, albo co najwyżej w prowadzeniu przedsiębiorstw i w pracach domowych.

Bardzo niewielu mieszkańców tego kraju ma dostęp do internetu, promowanego bardzo przez Telestrę.

Wielu użytkowników komputerów zraża się do internetu na skutek zbyt skomplikowanego procesu logowania, wprowadzania kodów zabezpieczających i długotrwałego oczekiwania na otrzymanie połączenia.

Tymczasem program Hartmana eliminuje większość z tych przeszkód.

Kontrakt podpisany z Hartmanem, który posiada własne przedsiębiorstwo software'owe od momentu ukończenia 15 roku życia, ma wartość wyrażoną w milionach dolarów, ale nie wymienia się dokładnej liczby.

Ogień pod Rzeszowem

Po blisko 24 godzinach strażacy zakończyli wczoraj akcję gaśniczą w zakładzie produkcyjnym i magazynach "Lamtex" w Świlczy pod Rzeszowem. W zakładzie zgromadzone były duże ilości łatwopalnych półfabrykatów do produkcji butów: skór, klejów. Dotychczas nie ustalono przyczyny pożaru, a straty wstępnie oceniono na kilka milionów złotych.

W gaszeniu pożaru brały udział 33 jednostki straży pożarnej, zarówno zawodowych, jak i ochotniczych z całego woj. rzeszowskiego, w sumie ok. 150 strażaków. Pracownicy zauważyli pożar w sobotę, kilka minut po godz. 10, podczas przerwy śniadaniowej. Strażakom w porę udało się wynieść kilkanaście zgromadzonych tam butli gazowych.

- To był pożar zaliczany wg. naszej klasyfikacji do bardzo dużych, o największej skali trudności. - powiedział st. kapitan Florian Pelczar, dowódca jednostki ratowniczo-gaśniczej nr 2 - W Rzeszowskiem takie pożary zdarzają się raz na dwa-trzy lata. Najbliższy hydrant i to o słabej wydajności znajdował się w odległości 2 km. Wozy strażackie dowoziły wodę z Rzeszowa.



W Moskwie odbyły się wczoraj, zorganizowane po raz pierwszy, zawody... w piciu wódki. Warunkiem uczestnictwa w finale było dobre zdrowie oraz - co najważniejsze - zawodnicy nie mogli być uzależnieni od alkoholu. PAP/CAF

Winny rekordzista

Piętnaście tysięcy marek (ponad 30 tys. zł) jest od soboty światowym rekordem ceny zapłaconej za jedną butelkę wina Mozelskiego. Tę cenę uzyskano w sobotę podczas aukcji przeprowadzonej w Wiesbaden przez znany dom aukcyjny Christie's. Przedmiotem transakcji był Wehlen-Zeltinger Sonneuhr Riesling Trockenbeerenauslese z 1938 r., pochodzący z winnicy jednego z najbardziej uznanych winiarzy znad Mozeli, Johanna Josefa Pruma. Na ostatnią w tym wieku i tysiącleciu aukcję przybyło prawie 1.200 potencjalnych nabywców z Ameryki Płd., Hongkongu, Japonii, Kanady, Korei Płd., Nowej Zelandii i USA.

Arafat chory?

Izraelski neurolog wyraził wczoraj przekonanie, że palestyński przywódca Jasser Arafat cierpi na chorobę Parkinsona. Awinoam Reches, neurolog z Jerozolimy, oparł swą opinię na telewizyjnych wystąpieniach Arafata, w tym na długim wywiadzie dla telewizji izraelskiej, w którym dolna warga Arafata wyraźnie drżała.

- Jest prawdopodobne, że drżenie szczęki i powolność jego reakcji są symptomami choroby Parkinsona. Przyszłość nam powie czy tak jest - oświadczył Reches.

Dodał, że nie ma sposobu na powstrzymanie tej choroby, więc jeśli Arafat jest chory, nie będzie mógł ukrywać swego stanu dłużej niż przez kilka miesięcy. 68-letni Arafat kilkakrotnie zaprzeczał pogłoskom o złym stanie swego zdrowia. Biuro jego żony Sohy wydało wczoraj oświadczenie nazywające doniesienia o złym stanie zdrowia Arafata izraelską kampanią propagandową.



Wrocławska policja przeprowadziła w sobotę bardzo pożyteczną akcję, polegającą na znakowaniu cennych przedmiotów i wprowadzenia ich w rejestr policyjny. W przypadku konfiskaty tych przedmiotów po ewentualnej kradzieży mogą być one bardzo szybko zwrócone okradzionym właścicielom PAP/CAF

EXPRESSEM PRZEZ HISTORIĘ

URODZINY SŁAWNYCH LUDZI (17 LISTOPADA)
(ur. i data oznacza, że dana osoba nie żyje)

- **VISCOUNT MONTGOMERY,** marszałek brytyjski, ur. 1887
- **OCK HUDSON,** amerykański aktor, zmarł na AIDS, ur. 1925
- **DANNY DE VITO,** aktor amerykański, 53

ZDARZYŁO SIĘ:

- **1800** po raz pierwszy został zwołany amerykański Kongres, a prezydent JOHN ADAMS przeprowadził się do Waszyngtonu do Posiadłości Rządzących (później nazwanej Białym Domem)
- **1884** w USA przeprowadzono pierwszą operację na ludzim mózgu.
- **1954** egipski król FAROUK został wygnany z kraju, a głową państwa został GAMEL ABDEL NASSER.
- **1970** radziecki bezzałogowy statek kosmiczny LUNA 17 wylądował na Księżycu.
- **1980** ukazał się ostatni przed jego śmiercią album JOHNA LENNONA nagrany wspólnie z YOKO ONO. Płyta zatytułowana była DOUBLE FANTASY.
- **1993** MERYL STREEP omal nie zginęła podczas kręcenia zdjęć do filmu THE RIVER WILD - aktorka spadła z tratwy, na której płynęła przez wodospad i niewiele brakowało, a utonęłaby. Uratował ją śmigłowiec.

kolorowa promocja



EASY 4 kolory: szary, beżowy, niebieski i czerwony
EASY 3 godziny rozmowy bez przerwy
EASY Bezpośredni dostęp do poczty głosowej ("Hot Key")
EASY Działa również na zwykłe baterie
EASY I wiele innych zalet

era GSM

powiedzmy to wyraźnie

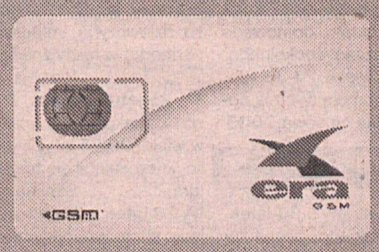

Nowa promocja i zupełnie nowy telefon! Alcatel One Touch Easy jest przyjazny dla właściciela - to widać od razu. Warto go jednak dotknąć, żeby przekonać się, że ma najłatwiejszy dostęp do poczty głosowej. Kiedy zatelefonujesz, zobaczysz, że wytrzymuje trzy godziny rozmowy bez przerwy. A jeśli zapomnisz go naładować, będzie działać także na zwykłe paluszki. Alcatel One Touch Easy. Wymarzony prezent. Tylko w sieci Era GSM. Tylko teraz. Tylko...

599 zł
+vat za telefon
z aktywacją

Cena nie zawiera podatku VAT. **Ilość zestawów objętych promocją ograniczona.** Sprzedaż do wyczerpania zapasów. Telefony objęte promocją zawierają SIM Lock, tzn. współpracują tylko z siecią Era GSM. Szczegółowe warunki promocji dostępne w punktach sprzedaży.
Zapraszamy do salonu firmowego Era GSM: Poznań, ul. Murawa 2.

infolinia: 0 800 22 900 Internet: http://www.eragsm.com.pl telegazeta: str. 602

We dwoje



Katarzyna Dawid i Michał Bartz na Nowej Drodze Życia spotkali się w poznańskiej Wadze w sobotę, 25 października.



Katarzyna Grygier i Karol Gozdowski ślubowali sobie wierność i miłość w ostatnią sobotę października.



Teresa Kowal i Robert Pucek wstąpili w związek małżeński 25 października 1997.

Katarzyna May ma paznokcie u rąk długości ok. 4 cm. Są twarde, grube i, jak się okazuje, nie sprawiają właścicielce najmniejszych kłopotów w pracy czy w prowadzeniu domu.

Najdłuższe paznokcie Poznania?

- Po raz pierwszy zahodowałam je w siódmej klasie szkoły podstawowej - wspomina pani Kasia. Te paznokcie stanowią jej swoistą wizytówkę. - Dawni znajomi zawsze kojarzą mnie właśnie z długimi pazokciami, długimi włosami i dużymi oczami.

Kiedy pracowała w biurze, koledzy co jakiś czas mierzyli długość jej paznokci suwmiarką. Obecne hodowane są już od 10 lutego.

- Najdłuższe miałam w 1978 roku - takie jak długość pudełka od zapałek. Jestem tak do nich przyzwyczajona, że nie wyobrażam sobie tak prostych czynności jak drapanie po głowie, mycie uszu, wyciąganie paproszka z oka bez użycia paznokci - śmieje się Katarzyna May. - Nie mogłabym mieć krótkich, bo i syn i mąż, nie wybaczyliby mi takiej zmiany.

Pani Kasia nie tylko bez problemów obiera ziemniaki, robi pranie (a nie ma pralki automatycznej), ale także pracuje na działce.

- Mam na to sposób. Przecieram paznokciami po kostce mydła tak, by jak najwięcej jego znalazło się pod nimi. Po pieleniu chwastów wystarczy je wyszorować szczoteczką.

Wszystkie zabiegi, jakie potrzebne są do pielęgnacji paznokci ich właścicielka przeprowadza sama. Zmywa czystym acetonem, nie używa pilniczka, nie usuwa skórek. Paznokcie maluje najtańszymi lakierami w przeróżnych kolorach za wyjątkiem „odblaskowych''.

- Taki zabieg robię raz na tydzień, a zajmuje mi tyle czasu, ile potrzebuję na wypicie kawy. Z zewnątrz maluję paznokcie cztery razy, pod spodem raz lakierem bezbarwnym lub białym, a potem kolorowym obrzeża.

O niektórych wesołych przypadkach w życiu związanych ze swoimi paznokciami i mężczyznami pani Kasia nie chce opowiadać, ale...

- Ostatnio wracaliśmy z mężem z cmentarza tramwajem. Był niesamowity tłok i musiałam trzymać się uchwytu. Jeden z pasażerów zobaczywszy moje paznokcie zwrócił się do stojącej obok pani „Widzisz, są jeszcze kobiety na tym świecie, które mają służące w domu''.

Pani Katarzyna May w ubiegłym tygodniu skończyła 40 lat, czuje się i wygląda wspaniale. Pracuje w wypożyczalni filmów video, a że pracę tę traktuje poważnie, zna gusta każdego niemal klienta i umie mu doradzić.

- Ma Pani dorastającego syna, czego nie zaakceptowałaby Pani w wybrance jego serca?

- To proste - krótkich włosów i krótkich paznokci! (bem)



Katarzyna May prezentuje swoje paznokcie, które wyhodowała od 10 lutego 1997. Fot. - P. Ratajczak

Bezpłatne nadawanie ogłoszeń!

LINIA SERC®

ZAWRZYJ NOWE ZNAJOMOŚCI - MOŻE NA DŁUŻEJ!

JAK ODPOWIEDZIEĆ, I JAK ODSŁUCHAĆ ODPOWIEDZI?

(0-22) 629-95-70 Codziennie 8°° - 21°°

Nadaj ogłoszenie - podyktuj treść, a otrzymasz numer skrytki głosowej do nagrania dodatkowych informacji, oraz tajny kod do odsłuchiwania nadanych do Ciebie wiadomości.

0-700-71-648 24 godziny na dobę!

Zadzwoń. Podaj numer skrytki głosowej (ogłoszenia) interesującego Cię anonsu. Komputer odtworzy żądane nagranie. Nagraj wiadomość. Ogłoszeniodawca nawiąże z Tobą kontakt.

Amtel® Polska, /0-22/ 629-76-40

❤ Pani pozna Pana ❤

❤ **Na miłość przedsiębiorczego**, wykształconego, kulturalnego i czułego mężczyzny o miłej prezencji, czeka pogodna, towarzyska, zaradna, wysoka czerdziestoparolatka. Skrytka głosowa:**7582**

❤ **Wolna**, 45 lat, szatynka, wykształcenie średnie, pozna Pana urodzonego w 1945 lub 1944 roku, spod znaku Byka lub Panny. Skrytka głosowa:**7588**

❤ **Sympatyczna blondynka**, 19 lat, z poczuciem humoru, pełna życia, lubiąca taniec, przygody, podróże, pozna miłego chłopaka, o podobnych zainteresowaniach. Poznań i okolice. Skrytka głosowa:**7627**

❤ **24-letnia szatynka**, szuka sympatycznego chłopaka, z Poznania lub okolic. Skrytka głosowa:**7685**

❤ **Miła**, atrakcyjna, lat 37, z wyższym wykształceniem, pozna przystojnego, kulturalnego Pana w przybliżonym wieku, najlepiej z wykształceniem wyższym. Skrytka głosowa:**7496**

❤ **22-letnia dziewczyna**, lubiąca spędzać czas w miłym towarzystwie, pozna miłego chłopaka, w wieku do 26 lat, z Poznania lub okolic. Skrytka głosowa:**7262**

❤ **Zamieszkała we Wrocławiu**, 24/170/65, blondynka nienaturalna, z 6-letnim synkiem, tolerancyjna i wesoła, niezal. finansowo, pozna Pana, w wieku 25-45 lat, może być z dzieckiem. Skrytka głosowa:**7330**

❤ **Poznanianka**, lat 33, rozwiedziona z dwójką dzieci, pozna Pana, w wieku do 42 lat, szczerego, z poczuciem humoru. Skrytka głosowa:**7336**

❤ **Miła warszawianka**, panna, 43/172/82, studia, uroda, języki, mieszkanie, działka, pozna wolnego Pana do lat 49, ponad 183 cm wzrostu, zmotoryzowanego, zdecydowanego na Warszawę. Skrytka głosowa:**7387**

❤ **Samotna**, wysoka, 26-letnia panna, szuka przystojnego kawalera, w wieku od 26 do 35 lat, powyżej 185 cm wzrostu. Skrytka głosowa:**7391**

❤ **Rozwiedziona**, 42 lata, blondynka, puszysta, przeciętna uroda, pozna Pana w wieku od 50 do 55 lat, powyżej 185 cm – 95 kg, poważnie myślącym o życiu. Skrytka głosowa:**7106**

❤ **Atrakcyjna 43-letnia brunetka**, z Poznania, pozna odpowiedzialnego, mądrego mężczyznę, powyżej 175 cm wzrostu. Skrytka głosowa:**7117**

❤ **Atrakcyjna**, inteligentna 33 l., rozwiedziona, bezdzietna, ciepła, sympatyczna z W-wy, pozna kulturalnego, zamożnego sponsora. Cel tow. -matrym. Proszę o poważne oferty z kraju i zagranicy. Skrytka głosowa:**7097**

❤ **Pani lat 50**, wykszt. średnie, separacja, spokojna, pozna Pana, wysokiego, kulturalnego, bez nałogów, od 45 do 55 lat, dla którego miłość i przyjaźń są najważniejsze. Skrytka głosowa:**7156**

❤ **Wdowa lat 47**, szatynka, dorosły syn, pozna Pana do lat 52, z Poznania, z mieszkaniem i samochodem, z wykształceniem średnim, bez zobowiązań. Skrytka głosowa:**7162**

❤ **Atrakcyjna,** romantyczna28-latka, z woj. pilskiego, czarnowłosa, o miłej aparycji, wierna, uczciwa, tolerancyjna, uczuciowa, pozna Pana bez nałogów, do lat 40. Skrytka głosowa:**7189**

❤ **Żonaty**, 34 lata, 174 cm, własna firma, pomoże finansowo Pani do lat 35, stan cywilny obojętny. Możliwość zamieszkania. Skrytka głosowa:7199

❤ **Atrakcyjna**, sympatyczna i wolna, 37/167 cm, niezależna finansowo, pozna Pana, czułego, z temperamentem, chętnie biznesmena, do lat 47, w celu spotkań towarzyskich. Poznań i okolice. Skrytka głosowa:**7234**

❤ **Wdowa lat 57**, brunetka, średniego wzrostu, pozna Pana z Poznania w odpowiednim wieku, w celu towarzyskim. Skrytka głosowa:**7243**

❤ **Szatynka**, lat 55, 170 cm wzrostu, wolna, spokojna, opiekuńcza, wierna, bez nałogów, pozna Pana w wieku do lat 60. Skrytka głosowa:**6943**

❤ **Wdowa**, lat 45, 166 cm, z poczuciem humoru, temperamentem, pozna opiekuńczego Pana, do lat 60, sprawnego fizycznie i psych., odpowiedzialnego, bez zobowiązań, z własnym M. Skrytka głosowa:**6898**

❤ **Romantyczna**, uczuciowa, zadbana, 46-latka z województwa poznańskiego, pozna kulturalnego, zadbanego, inteligentnego, niezależnego finansowo Pana w odpowiednim wieku. Skrytka głosowa:**6996**

❤ **Sympatyczna blondynka**, 170 cm, pogodna, ceniąca ciepło domowego ogniska. Pragnę poznać spokojnego, troskliwego Pana w wieku 26-33 lata, który pokocha mnie i moją 6-letnią córeczkę. Skrytka głosowa:**7005**

❤ Pan pozna Panią ❤

❤ **Wysoki**, przystojny 30-latek, z Ostrowa Wielkopolskiego, pozna zadbaną, atrakcyjną dziewczynę z Poznania, w wieku 20-28 lat, w celu matrymonialnym. Skrytka głosowa:**7566**

❤ **Przystojny 41-latek**, z samochodem, pozna zadbaną Panią, z doskonałą kondycją finansową. Cel towarzyski. Województwo poznańskie, leszczyńskie, zielonogórskie. Skrytka głosowa:**7581**

❤ **43-latek**, 170 cm, wykszt. średnie, niezależny finansowo, firma, samotnie wychowujący syna, zainteresowania artystyczne – rzeźba, pozna Panią, w wieku 27-37 lat. Skrytka głosowa:**7631**

❤ **Rozwiedziony**, lat 42, szczupły, wysoki, trochę ładniejszy od diabła, a prawdziwa ocena należy do ciebie, pozna Panią o delikatnych rysach i charakterze, samotną, w wieku 30-34 lat. Skrytka głosowa:**7635**

❤ **27-latek w trakcie rozwodu**, chętnie pozna Panią w odpowiednim wieku, najchętniej z dzieckiem, z Wrocławia lub okolic. Cel matrymonialny. Skrytka głosowa:**7655**

❤ **Atrakcyjny 35-latek**, nieco, zapracowany, właściciel dużej firmy oferuje stałą pomoc finansową, wysokiej, dobrze zbudowanej dziewczynie, 18-35 lat. Skrytka głosowa:**7703**

❤ **Przystojny**, zdrowy, czuły, 34-latek, zodiakalna Ryba, 178 cm wzrostu, pozna Panią do lat 45, z własnym M, w celach towarzyskich. Najlepiej z Poznania i okolic. Skrytka głosowa:**7402**

❤ **Kulturalny**, wysportowany, dobrze sytuowany 35-latek z Poznania, z wyższym wykształceniem, żyjący w separacji, pozna Panią z sex appealem, w celu towarzyskim. Poznań i okolice. Skrytka głosowa:**7428**

❤ **Kawaler lat 46**, wyższe studia, smutny i w rozterkach, przyjmie zaproszenie na weekend lub dłużej, od Pani lubiącej ciepłe rozmowy i trochę spokojnego seksu. Skrytka głosowa:**7433**

❤ **Rozwiedziony**, wysoki po 30, a przed 40-tką, bez nałogów, pozna Panią do lat... z Poznania lub okolic. Dziecko mile widziane, nie czekaj, zadzwoń. Skrytka głosowa:**7438**

❤ **Rozwiedziony,** lat 47, własne M, finansowo niezależny, wykształcenie średnie, pozna Panią w wieku do 48 lat, województwo konińskie i ościenne. Cel towarzysko-matrymonialny. Skrytka głosowa:7474

❤ **Jacek.** Temperament i charakter, zodiakalnego Lwa, 2 metry wzrostu, szczupły, 29 lat. Poznam bardzo wysoką dziewczynę, młodszą ode mnie – partnerkę w tęczy znaczeń tego słowa. Skrytka głosowa:**7266**

❤ **25-letni brunet z motocyklem**, spod znaku Byka, pozna dziewczynę w wieku 20-25 lat, z Poznania lub okolic, interesującą się turystyką i architekturą. Skrytka głosowa:**7300**

❤ **28-latek rock'n'rollowiec**, kochający stare amerykańskie samochody, pozna dziewczynę lubiącą szybkie akcje, palenie, podróże, rock'n'rolla. Z całej Polski. Skrytka głosowa:**7302**

❤ **Porzucony i załamany muzyk**, z Poznania, lat 50, pozna miłą Panią. Skrytka głosowa:**7108**

❤ **37-letni**, szczupły szatyn, z Poznania, o niebieskich oczach, wykształcony, znajomość prawa i ekonomii, z temperamentem, pozna Panią młodszą od siebie. Skrytka głosowa:**7326**

❤ **Cześć.** Mam na imię Mariusz, mam 34 lata, mieszkam w Poznaniu, jestem szatynem, wzrost 182 cm, lubię podróże, poznam Panią w wieku do 28 l., może być z dzieckiem. Polska zachodnia Skrytka głosowa:**7347**

❤ **25 lat**, wykształcenie wyższe, przyjedzie do Pań po 30, zostawi niezapomniane wrażenia i satysfakcję. Skrytka głosowa:**7371**

TYLKO DLA OSÓB PEŁNOLETNICH



Jarosław Brzozowiec (w jasnej koszulce) okłada bezlitośnie poznaniaka Pawła Podlasa.
Fot (2) - W. Wylegalski

Metalplast - MTS Kwidzyn 34:24

Pomogła reprymenda?

Blisko tysiąc osób przybyło do hali w Obornikach by obejrzeć w sobotnie popołudnie mecz na szczycie II ligi pomiędzy Metalplastem Oborniki i rewelacyjnym beniaminkiem rozgrywek MTS Kwidzyn. Po meczu stojącym na bardzo dobrym poziomie zwyciężyli gospodarze 34:24 (14:13).

Pierwsza odsłona meczu rozgrzała do białości kibiców Metalplastu i małą grupkę fanów z Kwidzynia. Przez pierwsze 15 minut trwała walka - bramka za bramkę. Znakomicie w zespole gospodarzy spisywał się w bramce Henryk Sulowski, a w przyjezdny teamie pierwsze skrzypce grał Mariusz Leszczyński, imponującym znakomity rzutem z biodra. Już w pierwszych minutach meczu drużyna trenera Bolesława Olejniczaka powinna prowadzić kilkoma bramkami, ale po słupkach „walili'' Leszek Mikołajczak i Robert Popek.

W 25 minucie Metalplast objął prowadzenie 13:10 i wydawało się że wreszcie zespół chwycił dobry rytm gry i do przerwy utrzyma kilkubramkową przewagę. Nic z tych rzeczy. **Rutynowana drużyna Metalplastu dała ponieść się emocją i mówiąc językiem bokserskim poszła na wymianę ciosów. W ostatnich sekundach I połowy 13. bramkę dla gości rzucił Maciej Klemm. Jeszcze w czasie trwania pierwszej odsłony trener Metalplastu Bolesław Olejniczak udzielał srogiej reprymendy swojemu zespołowi.** Po meczu nie ukrywał, że w szatni powiedział kilka ostrych słów.

W drugich 30 minutach meczu na parkiecie „rządziła'' już tylko drużyna Metalplasu. Pierwsze 10 minut drugiej odsłony to prawdziwy popis szczypiorniaka w wykonaniu gospodarzy. Znowu kilka ważnych piłek „wyjął'' Sulowski, a golkipera Kwidzynia pokonywali Robert Popek, Dariusz Guziński i rzucający z drugiej linii Mariusz Głów. W 39 minucie meczu Metalplast prowadził już 21:14 i z młodego zespołu z Kwidzynia „uszło powietrze''.

Bramki dla Metalplastu zdobyli: Popek 9, Głów, Guziński po 7, Możdżeń 4, Lorek, Mikołajczak po 2, Dukat Kujawa, Niepoń po 1; **najwięcej dla Kwidzynia:** Klemm 6, Leszczyński 5. (map)

Grunwald nadal bez punktu

Poniosły nerwy

Piłkarze ręczni poznańskiego Grunwaldu/Servisvco nadal nie wywalczyli punktu w rozgrywkach I ligi. W weekend wojskowi dwukrotnie ulegli w Szczecinie Parii 33:27 (14:0) i 37:29 (19:13).

Niestety oba mecze nie były reklamą szczypiorniaka, ale wręcz jego profancją. Pomimo, że poziom był żenujący losy obu spotkań rozstrzygnęły się dość szybko. W sobotnim spotkaniu w 22 minucie meczu Paria prowadziła już 12:3, a w rewanżu w 8 minucie było już 6:2. W drugim meczu bardzo dobrze zagrał szczecinianin Biały kilkakrotnie ośmieszając bramkarza Grunwaldu Gąsiorowskiego.

Niestety bardzo słabo w obu meczach zaprezentowali się sędziowie obdzielając oba zespoły lawiną kar. **W rewanżowym meczu w ruch poszły pięści.** Najpierw starli się Rojko i poznaniak Pajdo, a w chwilę później walkę stoczyli Ciemniak i Walczak. Obaj ujrzeli czerwone kartoniki...

Paria: Filipek, Kobyliński - Pawłowski 0 i 0, Ciemniak 6 i 1, Biały 2 i 15, Rojek 3 i 0, Zubowicz - i 3, Stefaniak 5 i 2, Pawłaszek 4 i 7, Kincza 2 i 3, Haas 5 i -.

Grunwald: Gąsiorowski, Halajda - Masiak 0 i 2, Jakuszkowiak 4 i 1, Wałczak 0 i 3, Ciarkowski 3 i 6, Żelazek 2 i 1, Hildebrandt 9 i 8, Peda 7 i 3, Łoziński 1 i -, Pajdo - i 4.

Sędziowali: Janusz Kowalski (Wrocław), Marek Musiał (Opole). (map)

I LIGA mężczyzn

Paria - Grunwald	32:27 i 37:29
Pogoń - Wybrzeże	26:23 i 24:28
Śląsk - San Pellegrino	35:26 i 35:22
Warszawianka - Petrochemia	24:27 i 27:28
Spójnia - Czuwaj	35:26 i 38:29
SPR Lubin - Iskra	przełożony

Tabela

1.	Petrochemia Płock	10	19 274:228
2.	Wybrzeże Gdańsk	10	15 285:245
3.	Iskra Kielce	8	14 290:184
4.	Spójnia Gdańsk	10	14 305:291
5.	Warszawianka W-wa	10	13 303:268
6.	Śląsk/Cussons Wrocł.	10	12 306:265
7.	SPR Lubin	8	8 203:178
8.	Pogoń Zabrze	10	7 238:241
9.	Paria Szczecin	10	7 254:305
10.	Czuwaj Przemyśl	10	4 256:335
11.	San Pellegrino Łódź	10	3 222:296
12.	Grunwald Poznań	10	0 248:348

Gdy w przerwie bokserskiego meczu Olimpia - Walka Zabrze poznaniacy prowadzili tylko 6:4 kibice w sali przy Pomienistej mieli markotne miny. Jednak od wagi półśredniej do ciężkiej zabrzanie nie wygrali ani jednej walki, a Olimpia zaimponowała znakomitym przygotowaniem do meczu i olbrzymią ambicją. Wygrana poznaniaków 16:4 stwarza, że tytuł jest na wyciągnięcie pięści. Rewanż w Zabrzu powinien być bezdyskusyjnym triumfem drużyny trenera Zdzisława Nowaka.

Olimpia - Walka Zabrze 16:4

Mistrzowski tytuł na wyciągnięcie pięści

Mecz rozpoczął się zgodnie z oczekiwaniami poznańskich kibiców, bowiem **Siergiej Danilczenko** nie dał szans **Bogdanowi Jendrysikowi** i Olimpia objęła prowadzenie. Niestety w wadze koguciej **Krzysztof Flakiewicz** był zdecydowanie słabszy od **Aleksandra Afanasjewa** i przegrał zasłużenie.

W wadze piórkowej kibice liczyli na prawdziwą demolkę, bowiem naprzeciwko utytułowanego Roberta Ciby wyszedł młody Marcin Hertlein. Przez niemal pięć rund Robert Ciba okładał seriami młodego adepta boksu z Zabrza, a ten trzymał się dzielnie. Były wicemistrz świata wygrał zasłużenie, ale spore brawa należą się przede wszystkim jego przeciwnikowi.

W zespole Olimpii w niedzielne przedpołudnie zawiódł tylko Paweł Podlas. Okazało się, że ten zawodnik nie powinien występować w wadze lekkiej, bowiem **Jarosław Brzozowiec** z Walki urządził sobie z niego prawdziwy worek treningowy. Trener Zdzisław Nowak nie chciał ryzykować zdrowia Pawła i w IV rundzie zdecydował się na poddanie. **W kategorii lekkopółśredniej Mariusz Biskupski potrzebował tylko 1 minuty i 54 sekund by rozprawić się z Sylwestrem Rajzyngierem,** bowiem sędzia „odliczył'' rywala i odesłał zabrzanina do narożnika.

Od wagi półśredniej do ciężkiej emocje sięgnęły zenitu, a hala przy Promienistej wręcz wrzała od tumultu widzów. Już w I rundzie **Aleksander Ostapciuk** z Olimpii pokonał przez rsc **Andrzeja Puka.** Zabrzanin po silnym prawym padł na ring, wstał, ale arbiter odesłał go do narożnika, Było 8:4 dla gospodarzy.

W wadze lekkośredniej Tomasz Zaborowski skrzyżował rękawice z piekielnie mocnym Siergiejem Gorodniczowem. Była to niezwykle ważna walka do losów meczu. Zaborowski pokazał, że słabszą formę ma już za sobą, a w III starciu dał prawdziwy popis boksu. Gorodniczow nie mógł znaleźć recepty na pana Tomka. Brawo!

Po Zaborowskim Piotr Siwek zdemolował w III rundzie Adama Świrzyńskiego i ten po trzecim liczeniu odesłany został do narożnika. Było 12:4 dla Olimpii.

Kolejne sensacyjne rozstrzygnięcie padło w wadze półciężkiej. Przez 5 rund Bogdan Jakubczyk toczył pasjonujący bój z reprezentantem Polski Tomaszem Borowskim. Poznaniak był aktywniejszy zadawał więcej ciosów, choć lepszą techniką imponował zabrzanin. Sędziowie jednak, naszym zdaniem słusznie, uznali jednogłośnie, że minimalnie lepszym bokserem był Jakubczyk (99:97, 99:97, 98:97). **Borowski nie mógł pogodzić się z porażką i schodząc z ringu stwierdził: - Znów mnie „przekręcili''.**

W wadze ciężkiej, przy żywiołowym dopingu poznańskiej publiczności, zacięty bój stoczyli Piotr Jurczyk i zabrzanin Henryk Zatyka. W IV i V rundzie Jurczyk był aktywniejszy zadał więcej ciosów. Ten fakt zadecydował, że wygrał ten pojedynek jednogłośnie.

Po meczu trener Zdzisław Nowak nie chciał jeszcze przyjmować gratulacji za mistrzowski tytuł. I słusznie wszak w najbliższą niedzielę rewanż w Zabrzu, ale trudno spodziewać się by poznaniacy zaprzepaścili tak wielką szansę.

Maciej Przybylak

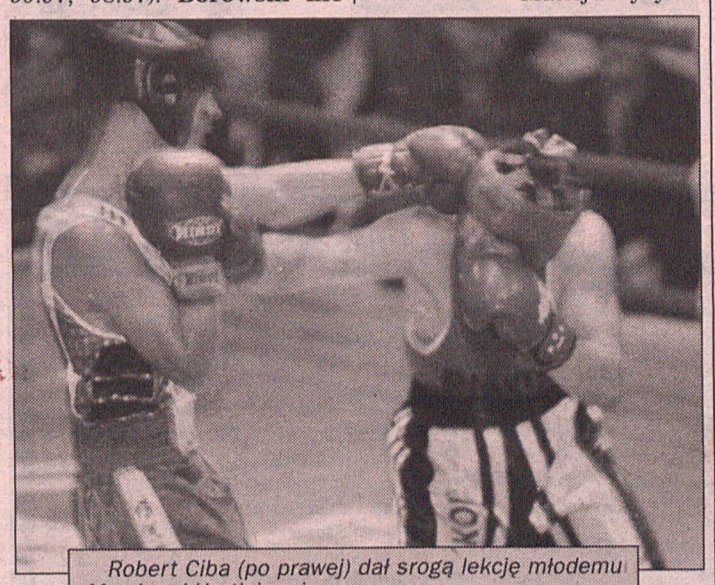

Robert Ciba (po prawej) dał srogą lekcję młodemu Marcinowi Hertleinowi.

OLIMPIA - WALKA 16:4

Wyniki walk (na pierwszym miejscu gospodarze): Siergiej Danilczenko - Bogdan Jendrysikiem 3:0; Krzysytof Flakiewicz - Aleksander Afanasjewowi 0:3; Robert Ciba - Marcin Hertlein 3:0; Paweł Podlas uległ w IV rundzie przez pps Jarosławowi Brzozowcowi; Mariusz Biskupski zwyciężył przez rsc w I rundzie Sylwestra Rajzyngiera; Aleksander Ostapciuk wygrał w I rundzie przez rsc z Andrzejem Pukiem; Tomasz Zaborowski - Siergiej Gorodniczow 3:0, Piotr Siwek wygrał w III rundzie przez rsc z Adamem Świrzyńskim; Bogdan Jakubczyk - Tomasz Borowski 3:0; Piotr Jurczyk - Henryk Zatyka 3:0.

Sędziowali: Roman Szramkowski (ring) - Bydgoszcz, Zdyisław Romanowicz (Gdańsk), Józef Matej (Kraków), Tadeusz Wieszczyk (Warszawa). **Widzów:** 1 tys.

Wisła - Wolsztyniak 35:22

Młodość zdezerterowała

W meczu II ligi panów szczypiorniaka, niezwykle ważnym dla układu tableli, drużyn Wisły Puławy łatwo poradziła sobie z Wolsztyniakiem wygrywając 35:22 (18:10).

Działacze, trenerzy Wolsztyniaka oraz drużyna Metalplastu Oborniki liczyli, że młody zespół z Wielkopolski powalczy w Puławach. Niestety marzenia spaliły na panewce i po kilkunastu minutach pojedynku było już jasne, że wygrać mogą tylko gospodarze.

Bramki dla Wolsztyniaka zdobyli: Sokołowski 6, Piosik, Hanyż po 4, Marciniak 3, Młynkowiak 2, Lorenz, Radziszewski, Wieczorek po 1; **najwięcej dla Wisły:** Furtak, Leń po 8. (map)

II LIGA mężczyzn

Ostrovia	- Stilon	32:36
AZS AWF W-wa	- Energetyk	33:26
Gwardia	- Chrobry	20:21
Metalplast	- MTS Kwidzyn	34:24
Elzam Elbląg	- Nielba	31:19
Wisła	- Wolsztyniak	35:22

Tabela

1.	Metalplast Oborniki	7	13 198:144
2.	MTS Kwidzyn	7	10 216:175
3.	Wisła Puławy	7	10 218:178
4.	Wolsztyniak Wolsztyn	7	10 177:152
5.	Chrobry Głogów	7	10 184:168
6.	Stilon Gorzów	7	8 195:205
7.	Nielba Wągrowiec	7	6 169:175
8.	Elzam Elbląg	7	5 155:187
9.	Energetyk Gryfino	7	4 167:198
10.	Gwardia Koszalin	7	3 178:200
11.	AZS AWF Warszawa	7	3 166:188
12.	Ostrovia Ostrów Wlkp.	7	2 165:218

Elzam - Nielba 31:19

Kompromitacja po przerwie

Szczypiorniści wągrowieckiej Nielby doznali kolejnej ligowej porażki ulegając w Elblągu Elzamowi 19:31 (14:14). Być może porażka nie jest zaskoczeniem, ale ten mecz Nielba przegrała na własne życzenie.

Bramki dla Nielby zdobyli: Diadiczko, Kujawski i Szafryna po 4, Biskupski, Galus, Urbaniak po 2, Faustmann 1; **najwięcej dla Elzamu:** Minkiewicz 10, Czapla, Roszkowski po 4. (map)

Porażka Ostrovii

Nie powiódł się kolejny ligowy mecz piłkarzom ręcznym Ostrovii, którzy w sobotnie popołudnie przegrali we własnej sali ze Stilonem Gorzów 32:36 (16:19).

Bramki dla Ostrovii zdobyli: Światała 10, Marczak 9, Izydorski 6, Sztukowski 2, Morgiel, Kruszelnicki, Sadowski po 1; **najwięcej dla Stilonu:** Myśliwiec 8, Robak, Jankowski po 7. (map)

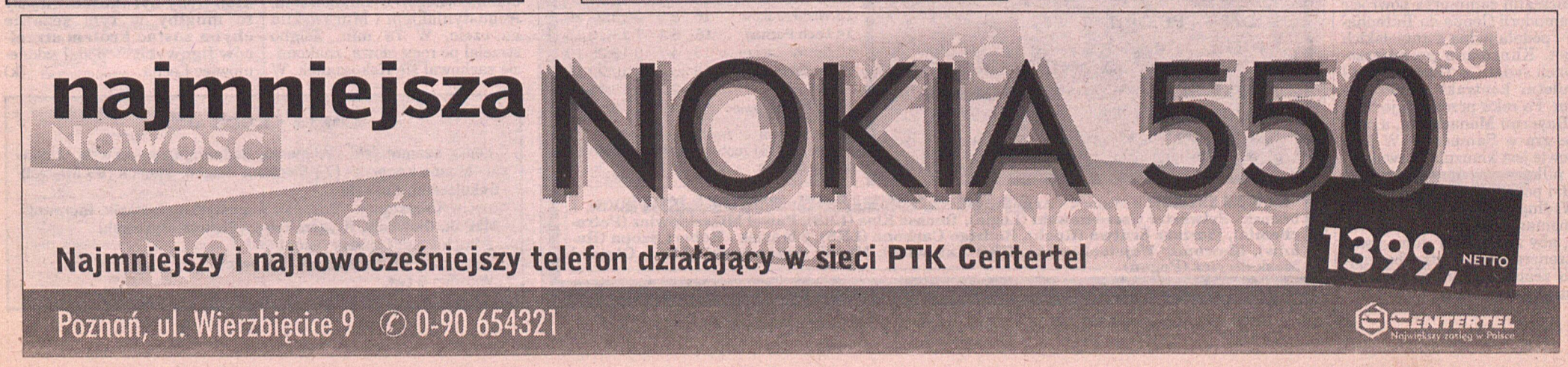

Amica 1 - Górnik 1

Nie zawsze może być... Legia

Po tym, jak kilka dni temu piłkarze Amiki w popisowym stylu ograli w Pucharze Polski Legię Warszawa, kibice we Wronkach liczyli na to, że ich ulubieńcy równie łatwo ograją Górnika Zabrze. Tymczasem mający nóż na gardle zabrzanie okazali się wymagającym rywalem i w przedostatniej kolejce jesiennej rundy I ligi Amica zremisowała tylko 1:1 (1:1).

Ten wynik był obiektywnym rezultatem, oddającym to, co działo się na boisku. Piłkarze Amiki mogą i tak mówić o sukcesie, jako że... „przełamali'' Mirosława Milewskiego, który sędziował mecz numer 901 w karierze. Do tej pory w tym sezonie wszystkie spotkania, prowadzone przez arbitra z Radomia, kończyły się bowiem sukcesem gości.

Amica przeważała, ale nie miała sposobu na sforsowanie obrony rywali. Zabrzanie nie ograniczali się zresztą do defensywy, a - w przeciwieństwie do wspomnianej Legii - próbowali stworzyć zagrożenie przed polem karnym ekipy z Wronek. Pomimo to bliżsi szczęścia byli gospodarze. Już w 10. min indywidualną akcją popisał się Król, ale piłka o centymetry minęła słupek bramki Górnika. W 14. min po bardzo ładnej akcji prawą stroną Motyki do futbolówki dopadł w polu karnym znów Król, jednak został zablokowany przez obrońców. Kilkadziesiąt sekund później Sokołowski uderzył z narożnika pola karnego, ale i tym razem piłka minęła bramkę rywali.

W 41. min mieliśmy powody do radości. Przed polem karnym faulowany był Jackiewicz, a Piotr Dubiela z wolnego, z 17. metrów nie dał bramkarzowi Górnika żadnych szans. Solidny, mający pewne miejsce w olimpijskiej kadrze Bledzewski ani drgnął, kiedy piłka minęła mur zabrzan i zatrzepotała w siatce.

Niestety, cztery minuty później zrobiło się 1:1. Po - wydawało się niegroźnym - dośrodkowaniu piłkę na lewej stronie pola karnego niespodziewanie otrzymał nie pilnowany przez obrońców Amiki Kosowski i teraz cieszyli się rywale.

II połowa nie przyniosła zmiany wyniku. Do 80. min Amica jeszcze próbowała. Atakowali m.in. Sokołowski (52. min - słupek) Kryszałowicz, Bajor, Biliński. Końcówka meczu należała do Górnika, m.in. w 88. min idealną okazję miał Rocki, ale bardzo dobrze interweniował Stróżyński.

Mariusz Wróblewski

Sędziowanie bez zastrzeżeń

Wyjątkowo krótka i spokojna była konferencja prasowa po meczu Amiki z Górnikiem. - Wszystko było widać na boisku - skomentował ktoś brak pytań do trenerów. Odnotujmy więc tylko, jak szkoleniowcy obu drużyn ocenili mecz.

Jan Kowalski (Górnik): *Było to spotkanie, które - jak sądzę - mogło się podobać. Rzadko kiedy widać w lidze takie zaangażowanie obu drużyn. Jestem zadowolony z wyniku. Amica była ostatnio na fali, Górnikowi nie wiodło się dotąd we Wronkach. Teraz remis jest sprawiedliwy. Bardzo dobrze oceniam też pracę sędziów tego meczu.*

Wojciech Wąsikiewicz (Amica): *Cieszę się, że wreszcie rywale nie mają zastrzeżeń do sędziowania we Wronkach. Tego dawno nie było. Obawiałem się meczu z Górnikiem. W spotkanie z Legią włożyliśmy masę zdrowia i nie wszycy piłkarze zdołali zregenerować siły. Remis jest sprawiedliwy, choć równie dobrze każda z drużyn mogła wygrać ten mecz.* (mwr)

Amica - Górnik Zabrze 1:1 (1:1)

1:0 - Dubiela (41.), 1:1 - Kosowski (45.)

Amica: **Stróżyński, Bajor, Małachowski, Maciuszek, Biliński, Motyka (77. Siara), Jackiewicz (60. Kalita), Dubiela, Sokołowski, Król, Kryszałowicz (75. Suwary)**

Górnik: **Bledzewski, Gorszkow, Wiśniewski, Probierz, Lekki, Kosowski (68. Agafon), Wilk, Orzeszek, Gierczak (75. Rocki), Sobczak (90. Bonk), Kuźba**

Żółta kartka: **Maciuszek**

Sędzia: **M. Milewski (Radom)**

Widzów: **2300**



Sławomir Suchomski (z prawej) w niedzielę dwa razy pokonał bramkarza Ruchu. Tutaj strzela na 3:1. Fot. W. Wylegalski

Groclin 3 - Ruch 1

Pyrlandia górą!

- Pyrlandia górą - krzyczeli po meczu kibice z Grodziska Wielkopolskiego. Ich ukochany klub, Groclin/Dyskobolia, pokonał bowiem na własnym terenie, Ruch Chorzów 3:1 (2:1). Goście po cichu liczyli na korzystny rezultat, ale zeszli z murawy pokonani. Niektórzy zawodnicy ekipy gości nie mogli pogodzić się z tym rezultatem i wchodząc do sztani, aż nazbyt dosadnie wyrażali swoje odczucia.

Podopieczni Janusza Stępczaka odnieśli całkowicie zasłużone zwycięstwo, choć po słabszym występie Dyskobolii w Częstochowie, trenerzy i piłkarze tego klubu nie kryli niepokoju przed pojedynkiem z Ruchem.

Znacznie lepsza była pierwsza część spotkania, w której padły trzy bramki. Pierwszą zdobył Sławomir Suchomski, „główką'' po dośrodkowaniu Rybaka. Strzelec zainicjował też akcję, z której padła druga bramka dla gospodarzy. Podał on do Rosiaka, ten po kilkunastometrowym rajdzie dobrze strzelił. Bramkarz „niebieskich'' zdołał obronić, ale Rybak celnie dobił. 4 minuty później padła jedyna bramka dla gości. Rzut rożny wykonywał Bizacki, precyzyjnie nagrał na głowę Śrutwy i Fajfer nie miał żadnych szans na obronę.

W drugiej części spotkania działo się już niezbyt wiele. Goście ze Śląska wprawdzie atakowali, ale niewiele z tego wynikało. Na kilkadziesiąt sekund przed końcem spotkania Suchomski po raz drugi wpisał się na listę strzelców. Otrzymał podanie od Rosiaka, przebiegł połowę boiska, minął Dreszera i trafił do pustej bramki. (łos)

Groclin/Dyskobolia - Ruch 3:1 (2:1)

1:0 - Suchomski (21), 2:0 - Rybak (29), 2:1 - Śrutwa (33), 3:1 - Suchomski (89).

Groclin: **Fajfer - Janeczek, Soczyński, Bereszyński - Jutrzenka, Tiereszczenko, Araszkiewicz (56 Czebija), Rybak (66 Chromiński), Molewski (74 Najtkowski) - Suchomski, Rosiak.**

Ruch: **Dreszer - Baszczyński, Mizia, Wleciałowski - Rowicki, Bizacki, Nawrocki, Jaworski (82 Gorawski), Molek (46 Wierzchowski) - Śrutwa, Włodarczyk (59 Jikia).**

Żółte kartki: **Tomasz Molewski, Piotr Soczyński i Aleksiej Tiereszczenko (Groclin); Maciej Mizia i Marcin Baszczyński (Ruch).**

Sędziował: **Mirosław Ryszka (Warszawa).**

Widzów: **ok. 3 tys.**



Adam Kryger (pierwszy z lewej) rozegrał bardzo dobre spotkanie w stolicy. Fot. W. Wylegalski

Legia 0 - Lech 0

Mógł być bohaterem

Kapitan poznańskiej jedenastki Piotr Reiss mógł został bohaterem meczu Legia - Lech. Ale nie został.W 60 min. otrzymał znakomite podanie od Krygera na wolne pole. Popędził na bramkę sam. Gdy się zdecydował na strzał,piłka przeszła kilka metrów od bramki. Mecz zakończył się remisem 0:0.

Na niezwykle rozmokłej murawie, przy padającym początkowo deszczu, Lech zaprezentował się z jak najlepszej strony. Był zespołem doskonale się rozumiejącym, a przede wszystkim bardzo walecznym. Doprawdy trudno było nawet znaleźć słabe punkty. **Na wielkiego kozaka wyrasta Kokoszanek.** To co zrobił w 25 min. po strzale...Matlaka, graniczyło z cudem. Lekko trącił piłkę, która trafiła w poprzeczkę.

Kontry Lecha były bardzo groźne, legioniści także mieli sytuacje bramkowe, ale doskonale grali wszyscy zawodnicy bloku defensywnego, z Łukasikiem, Augustyniakiem i Murawskim na czele. W 78 min. Zeigbo strzelał po rogu głową, znakomicie zachował się Kokoszanek. W 82 min. Reiss strzelał głową i gdyby nie desperacka interwencja Zielińskiego, piłkarz Lecha zdobyłby bramkę.

Trener Lecha Krzysztof Pawlak powiedział, że przed meczem remis kupiłby w ciemno. **„Teraz trochę żal straconej szansy na trzy punkty. W perspektywie mamy trudny mecz w Poznaniu z ŁKS, ale taki występ podbudowuje i dodaje otuchy. Zaimponowało mi tempo gry. Jak na tak grząskie boisko wręcz znakomite. Reiss harował jak koń i znowu nie wykorzystał stuprocentowej okazji strzeleckiej. Gyby był skuteczniejszy to mógłby w tym sezonie chyba zostać królem strzelców ligowych''** - dodał szkoleniowiec Lecha. (k)

Legia - Lech 0:0

Legia: **Szamotulski - Wojnecki, Bednarz, Czereszewski, Zieliński - Mosór, Kacprzak (73 Solnica), Zeigbo, Staniek (63 Mięciel) - Sokołowski, Kosecki**

Lech: **Kokoszanek - Bosacki, Augustyniak, Łukasik, Murawski - Matlak, Głowacki, Kryger, Reiss - Piskuła, Bykowski**

Żółta kartka: **Łukasik (Lech)**

Sędziował: **St. Grzesiczek (Katowice).**

Widzów: **5 tys.**

Pele popiera Platiniego

Wielki przed laty piłkarz, Brazylijczyk Pele, twierdzi, że Michel Platini byłby najlepszym prezydentem FIFA.

Pele jest rodakiem szefa FIFA Joao Havelange'a, który ma ustąpić ze stanowiska po przyszłorocznych MS we Francji. Platini, były kapitan reprezentacji Francji, jest obecnie szefem komitetu organizacyjnego MŚ '98.

- Moim zdaniem następnym szefem FIFA mógłby zostać albo Michel Platini albo Franz Beckenbauer. Obaj byli wielkimi piłkarzami, a także znają politykę sportową - mówi Pele. Sam Platini jeszcze nie wypowiadał się na ten temat. Dziś kandydatami do kierowania FIFA są Szwed Lennart Johansson (prezydent UEFA) i Szwajcar Joseph Blatter (sekretarz generalny FIFA).

Klinsmann w Tottenhamie?

Niemiecki piłkarz Juergen Klinsmann zamuierza powrócić z Sampdorii Genua do Tottenhamu - podała jedna z angielskich gazet. Klinsmann po mistrzostwach świata w 1994 podpisał dwuletni kontrakt z Tottehamem. Po roku przeszedł jednak do Bayernu Monachium, a obecnie gra w Sampdorii. W jego umowie jest klauzula pozwalająca piłkarzowi opuścić włoski klub i powrócić do Anglii.

Według dziennikarzy, 33-letni Klinsmann chciałby grać w Anglii, aby zwrócić na siebie uwagę trenera Berti Vogtsa, budującego zespół na przyszłoroczne mistrzostwa świata.



I liga piłki nożnej

16 Kolejka

LEGIA - LECH 0:0

GROCLIN/DYSKOBOLIA - RUCH 3:1, 1:0 - Suchomski (21), 2:0 - Rybak (29), 2:1 - Śrutwa (33), 3:1 - Suchomski (89)

AMICA - GÓRNIK 1:1, 1:0 - Dubiela, 1:1 - Kosowski (45)

POGOŃ - RAKÓW 1:1, 0:1 - Kołtko (11), 1:1 - Moskalewicz (27)

GKS KATOWICE - ZAGŁĘBIE 0:0

WIDZEW - POLONIA 0:0

STOMIL - ODRA 2:2, 0:1 - Staniek (45), 0:2 - Sibik (51), 1:2 - Kaczmarczyk (58), 2:2 - Nowak (67)

PETROCHEMIA - WISŁA 3:0, 1:0 - Milewski (41), 2:0 - Miąszkiewicz (70), 3:0 - Witkowski (80)

ŁKS - KSZO 3:0, 1:0 - Saganowski (35), 2:0 - Kłos (75), 3:0 - Carbone (79)

Tabela

1.Widzew Łódź	16	10	3	3	30:12	33
2.Legia Daewoo	16	8	7	1	27:13	31
3.ŁKS-Ptak Łódź	16	9	4	3	26:12	31
4.Polonia W-wa	16	6	6	4	20:14	24
5.Amica Wronki	**16**	**7**	**3**	**6**	**20:15**	**24**
6.Odra Wodzisław	16	7	2	7	21:23	23
7.Ruch Chorzów	16	5	7	4	23:18	22
8.GKS Katowice	16	5	7	4	18:13	22
9.Pogoń Szczecin	16	5	7	4	19:21	22
10.Petrochemia	16	6	4	6	17:22	22
11.Groclin Dyskobolia	**16**	**6**	**3**	**7**	**14:17**	**21**
12.Stomil Olsztyn	16	5	5	6	18:22	20
13.Wisła Kraków	16	5	5	6	13:21	20
14.Lech Poznań	**16**	**5**	**4**	**7**	**18:18**	**19**
15.Górnik Zabrze	16	4	7	5	18:25	19
16.Zagłębie Lubin	16	5	3	8	19:23	18
17.Raków	16	2	4	10	13:31	10
18.KSZO Ostrowiec	16	2	3	11	9:23	9

mecze rozegrane; zwycięstwa; remisy; porażki; bramki zdobyte; bramki stracone; punkty zdobyte.

Najlepsi strzelcy: 9 bramek - **Arkadiusz Bąk (Polonia),** 8 bramek - **Tomasz Kłos (ŁKS),** 7 bramek - **Sylwester Czereszewski (Legia), Tomasz Kłos (ŁKS), Paweł Miąszkiewicz (Petrochemia), Mariusz Śrutwa (Ruch), Rodrigo Carbone (ŁKS),** 6 bramek - **Robert Szopa (Raków), Sławomir Wojciechowski (GKS Katowice), Marek Saganowski (ŁKS), Olgierd Moskalewicz (Pogoń)**

Warta - Górnik 1:2

Jaki początek taki koniec

Marne są szanse poznańskiej Warty na wydostanie się z ostatniego miejsca w II ligowej tabeli. W kolejnym meczu na własnym stadionie przegrała ona zasłużenie z Górnikiem Wałbrzych 1:2 (0:1).

Z drugiej jednak strony trzeba powiedzieć i to, że tak pechowej porażki już dawno nie było. Zwycięski gol padł w ostatniej minucie meczu, po samobójczym strzale Hinca. Właściwie nawet to nie był strzał. Piłka po prostu spadła mu na nogę przed bramką po rzucie wolnym bitym przez Radziemskiego.

Początek także był fatalny. W 5 min. Sorbian wykonywał rzut wolny. Bardzo źle był w bramce ustawiony Kordus i gracz Górnika wrzucił mu podkręconą piłkę „za kołnierz". Wyrównanie padło w 66 min. **Przysiuda dzielnie walczył o piłkę przy końcowej linii, zdołał podać do Tierlinga, ten był tuż przed bramką i wcisnął ją do siatki.**

Goście, którzy nie należą do potentaów rozgrywek II ligowych, byli niemal pod każdym względem lepsi. Na dobrą sprawę mogli wcześniej rozstrzygnąć mecz na własną korzyść. Dwa razy Filipczak był bliski trafienia do siatki. Warta po raz kolejny rozczarowała i jest pierwszym kandydatem do degradacji.

Warta: **Kordus (46 Topolski) - Gajowy, Hinc, Tomaszczak, Mazur - Parzy (59 Przysiuda), Wojtasiński, Rybarczyk, Żurawski - Florek (46 Tierling), Prabucki.** (k)

II liga grupa 1

Warta Poznań	- Górnik Wałb.	1 : 2
Miedź	- Aluminium	0 : 7
Zawisza	- Varta	0 : 0
Chemik	- Śląsk	1 : 0
Polonia/Szomb.	- Lechia Z. Góra	1 : 1
Polonia Gdańsk	- Elana Toruń	1 : 1
Kem Bud	- Ruch Radz.	3 : 2
Krisbut	- Naprzód	4 : 0
Odra Opole		*pauzuje*

Tabela

1. Krisbut Myszków	15	32	30 : 10
2. Ruch Radzionków	15	30	31 : 12
3. Polonia/Szombierki Bytom	16	28	20 : 15
4. Aluminium Konin	15	27	29 : 13
5. Śląsk Wrocław	15	26	19 : 12
6. Kem Bud Jelenia Góra	15	25	24 : 19
7. Elana Toruń	15	23	24 : 26
8. Varta Namysłów	15	21	21 : 24
9. Polonia Gdańsk	15	21	19 : 25
10. Zawisza Bydgoszcz	15	20	14 : 18
11. Miedź Legnica	15	18	20 : 31
12. Górnik Wałbrzych SSA	15	17	24 : 25
13. Chemik Police	15	16	9 : 17
14. Naprzód Rydułtowy	15	15	16 : 28
15. Odra Opole	15	13	13 : 19
16. Lechia Zielona Góra	15	12	14 : 22
17. Warta Poznań	15	12	21 : 32

grupa 2

GKS Bełchatów	- Okocimski	1 : 0
Wawel Kraków	- Unia Tarnów	1 : 1
Czuwaj	- Górnik Łęczna	0 : 6
Korona Kielce	- Avia Świdnik	3 : 2
Warmia	- Stal St. Wola	1 : 1
Jagiellonka	- Świt N. Dwór	0 : 1
Jeziorak	- Hutnik Kraków	2 : 3

Ceramika	- Hetman		1 : 1
RKS Radomsko	- Cracovia		1 : 0

Tabela

1. Hutnik Kraków	16	38	36 : 14
2. GKS Bełchatów	16	36	38 : 9
3. Wawel Kraków	16	33	34 : 17
4. Ceramika Opoczno	16	29	25 : 12
5. Górnik Łęczna	16	27	26 : 11
6. Stal Stalowa Wola	16	27	22 : 22
7. Avia Świdnik	16	26	25 : 23
8. Korona Kielce	16	23	16 : 13
9. Jeziorak Iława	16	21	20 : 13
10. RKS Radomsko	16	20	10 : 16
11. Świt Nowy Dwór Maz.	16	19	20 : 41
12. Okocimski Brzesko	16	18	14 : 16
13. Hetman Zamość	16	18	18 : 32
14. Cracovia Kraków	16	17	17 : 16
15. Warmia Olsztyn	16	16	17 : 25
16. Unia Tarnów	16	14	11 : 18
17. Czuwaj Przemyśl	16	10	12 : 36
18. Jagiellonka Włocławek	16	5	7 : 34

Już 29 w finałach

W sobotę rozegrano mecze rewanżowe baraży piłkarskich mistrzostw świata, Oto wyniki: Jugosławia - Węgry 5:0 (3:0), Ukraina - Chorwacja 1:1 (1:1), Belgia - Irlandia 2:1(1:0), Włochy - Rosja 1:0 (0:0). Japonia pokonała Iran 3:2.

Oto drużyny, które już zdobyły prawo gry w finałach MS we Francji: **Jugosławia, Chorwacja, Włochy, Belgia, Bułgaria, Dania, Anglia, Francja (gospodarz), Niemcy, Holandia, Norwegia, Rumunia, Szkocja, Hiszpania, Argentyna, Brazylia(obrońca tytułu), Kolumbia, Paragwaj, Kamerun, Maroko, Nigeria, RPA, Tunezja, Korea Płdn. Arabia Saudyjska, Japonia, Meksyk, USA.**

Losowanie turnieju odbędzie w Marsylii 4 grudnia. (k)

Grali towarzysko

W towarzyskich meczach piłkarskich spotkały się zespoły, które już wywalczyły awans do przyszłorocznych mistrzostw świata. Anglia Pokonała Kamerun 2:0 (2:0) po bramkach Scholesa i Fowlera w 45 minucie. Niemcy wygrały z RPA 3:0 (2:0). Bramki: Hamann (13), Bierhoff (32), Heinrich (69).

Miedź - Aluminum 0:7

Niczym w serialu

Nie jest wykluczone, że w najbliższym czasie na piłkarzy Miedzi Legnica będą wołali jak w serialu - halo 0/7 zgłoś się. Tyle stracili goli na własnym stadionie w meczu z Aluminium.

Do przerwy goście prowadzili 2:0. Miłe złego początki, tak można powiedzieć o pierwszych minutach meczu. Goście jednak groźnie atakowali. W 37 min. strzelał Kiłdanowicz, bramkarza wyręczył Pacek zagrywając ręką. **Był karny i czerwona kartka. Karnego pewnie strzelił Czachowski.**

Od tego moment istniała już tylko drużyna Aluminium, ale pewnie nie spodziewała się rekordowego wyniku. Jeszcze przed przerwą w 44 min.Kolasa podwyższył na 2:0. Po zmianie stron rządzili koninianie. W 51 min. świetne podanie Kaczówki na cudowną bramkę zamienił Kiłdanowicz. W 58 min. Jaskot sprytnie przerzucił bramkarza gospodarzy. Po tym ciosach już nikt nie miał wątpliwości, kto jest lepszy.

Na 0:5 podwyższył Marzyński strzelając głową, po dokładnym podaniu Kiłdanowicza. Czachowski strzelił na 0:6 w 80 min. a festiwał strzelecki zakończył Majewski. Warto dodać, że gospodarze nie wykorzystali w 83 min. rzutu karnego. Strzelcem był Ptak. Trudno w takiej sytuacji wyróżnić kogoś z Aluminium. Wszyscy zapracowali na tę rekordową wygraną, chociaż grali bez Bugaja i Wojciechowskiego.

Aluminium: **Jabłoński - Pieniążek, Gajewski, Kolasa, Czachowski - Kościuk, Kaczówka (68 Marzyński), Witek, Kiłdanowicz (81 Augustyniak) - Górski (77 Majewski), Jaskot.**

Żółte kartki: **Urbaniak (Miedź), Kolasa, Gajewski (Aluminium),** czerwona **Pacek (Miedź).** (k)

Na boiskach III ligi

grupa wielkopolska

Darłovia	- GKP Gorzów	1 : 4
Lech II	- Flota	4 : 2
Lubuszanin	- Błękitni	5 : 0
Luboński KS	- Unia Swarzędz	3 : 1
Gwardia/Wico	- Amica II	0 : 0
Polonia Sł.	- Polonia Jas.	3 : 0
Kotwica	- Grom/Groclin	0 : 2
Polonia Ch.	- Czarni Browar	0 : 0
Stal Telgom	- Leśnik	1 : 0

Tabela

1. Gwardia/Wico Koszalin	17	41	34 : 11
2. Stal Telgom Szczecin	17	34	19 : 6
3. Lech II Poznań	17	32	42 : 24
4. Grom/Groclin Grodzisk	17	32	28 : 24
5. Amica II Wronki	17	31	41 : 19
6. GKP Gorzów	17	29	23 : 12
7. Flota Świnoujście	17	28	34 : 21
8. Leśnik/Orkania Międzyzd.	17	26	23 : 15
9. Polonia Słubice	17	26	26 : 20
10. Polonia Chodzież	17	22	30 : 28
11. Lubuszanin Drezdenko	17	21	24 : 24
12. Unia Swarzędz	17	21	20 : 30
13. Czarni Browar Witnica	17	20	21 : 22
14. Luboński KS	17	20	33 : 39
15. Błękitni Stargard	17	19	13 : 24
16. Kotwica Kołobrzeg	17	9	13 : 31
17. Darłovia Darłowo	17	6	16 : 50
18. Polonia/CPN Jastrowie	17	5	9 : 49

grupa centralna

Astra	- Mień Lipno	2 : 0
LKS Lignomat	- Marko	1 : 1
MKP Zgierz	- MKS Kutno	2 : 0
Piotrcovia	- Górnik	3 : 1
Pogoń Z. Wola	- Ceramika	3 : 0
WKS Wieluń	- Start Łódź	1 : 1
Pelikan		*pauzuje*
Pogoń Słupca		*pauzuje*

Tabela

1. Astra Krotoszyn	14	32	32 : 9
2. Piotrcovia Piotrków	13	30	23 : 5
3. Marko Walichnowy	14	28	29 : 12
4. LKS Lignomat Jankowy	14	27	28 : 11
5. Mień Lipno	13	26	17 : 11
6. Start Łódź	14	23	24 : 18
7. MKP Zgierz	14	23	21 : 16
8. Pelikan Łowicz	14	22	24 : 18
9. Pogoń Zduńska Wola	13	20	24 : 14
10. WKS Wieluń	14	19	25 : 25
11. Górnik Kłodawa	14	14	12 : 20
12. Ceramika Białaczów	14	11	17 : 37
13. Pogoń Słupca	14	6	10 : 42
14. Lech Rypin	13	5	9 : 30
15. MKS Kutno	14	5	8 : 31

grupa dolnośląska

Bielawianka	- Lechia	1 : 0
Obra Kościan	- Polar	1 : 1
Chrobry	- Wedan	2 : 0
Rawia	- KP Brzeg D.	3 : 0
Moto Jelcz	- Orzeł	3 : 0
Polonia	- Piast Czerw.	3 : 0
Kryształ	- BKS Rulimpex	0 : 1
Promień Żary	- Górnik	1 : 1
Pogoń Świeb.	- Mirex	2 : 0
Ślęza		*pauzuje*

Tabela

1. Górnik Polkowice	18	39	42 : 16
2. BKS Rulimpex Bolesławiec	18	39	38 : 19
3. Obra Agro-Handel Kośc.	18	35	36 : 19
4. Polar Wrocław	17	34	33 : 13
5. Chrobry Głogów	18	34	38 : 21
6. Pogoń Świebodzin	18	33	30 : 14
7. Lechia Dzierżoniów	18	31	29 : 16
8. Rawia Rawicz	18	31	29 : 19
9. Mirex Prochowice	18	24	30 : 34
10. Kryształ Stronie Śl.	18	24	19 : 25
11. Promień Żary	18	23	25 : 15
12. Bielawianka Bielawa	17	22	24 : 29
13. Wedan Żórawina	18	22	27 : 33
14. Ślęza Wrocław	18	21	20 : 24
15. Moto Jelcz Oława	18	18	28 : 33
16. Polonia Świdnica	18	18	28 : 40
17. Piast Czerwieńsk	18	14	17 : 40
18. Orzeł Ząbkowice	18	9	16 : 55
19. KP Brzeg Dolny	18	7	9 : 53

JESIENNY PREZENT NA ZIMĘ

Tylko do końca listopada masz szansę odjechać nowym samochodem za niezwykle atrakcyjną cenę! Kup jeden z modeli Fiata: 126 elx Maluch lub Cinquecento Young, a w kieszeni zostanie ci dużo więcej niż tylko kluczyki! **Dodatkowo, korzystając z naszej oferty, otrzymasz cztery opony zimowe ekstra.**

Jak widzisz, Fiat dba o Twoje bezpieczeństwo i... o Twoją kieszeń.

Nie zwlekaj!



126 elx Maluch
11.450 zł



Ilość samochodów w ofercie ograniczona.



Cinquecento Young
18.250 zł

INICJATYWA DEALERÓW FIATA

FIAT



Koszykarki Quay/AZS zagrały wreszcie niezłe spotkanie i zasłużenie pokonały, w sobotę, ekipę Osy Turów Zgorzelec. Fot. P. Ratajczak

Quay/AZS - Osa Turów 87:43

A jednak można

Pod wodzą nowego trenera Andrzeja Słabęckiego koszykarki II-ligowego Quay/AZS Poznań, po niezłym meczu, wysoko pokonały zespół Osy Turów Zgorzelec 87:43 (50:27). Okazuje się więc, że jeśli akademiczki chcą to potrafią grać i pewnie wygrywać.

Pojedynek nie dostarczył kibicom basketu zbyt wielu emocji, a to z tego powodu, że poznanianki cały czas kontrolowały przebieg wydarzeń na parkiecie, będąc o klasę lepszą drużyną od rywalek.

Już w pierwszej połowie zawodniczki miejscowe zapewniły sobie tak wysokie prowadzenie, że gwarantowało ono końcowy sukces. Trener Słabęcki mógł więc desygnować do gry wszystkie podopieczne, które miał w tym dniu do dyspozycji.

W drugich 20 minuatch sobotniego widowiska prowadzenie ekipy Quay/AZS systematycznie wzrastało. Dobrą partię rozgrywała kapitan poznańskiej drużyny Katarzyna Duczmal. Poprawny występ zaliczyła również młoda Katarzyna Grześczyk.

- Rozbicie strefy drużyny przyjezdnej okazało się kluczem do zwycięstwa - **powiedział po spotkaniu A. Słabęcki.** - Dziewczyny pokazały, że w koszykówkę grać potrafią. Wcześniejsze, nieco gorsze występy, miały w dużym stopniu swoje źródło w psychice zawodniczek. Podobnie jak w dziesiejszym meczu także w kolejnych będą dawał okazję do gry tym najmłodszym i najmniej doświadczonym.

Quay/AZS: Duczmal 22, Urbańczyk, Młynarczyk i Wilczyńska po 12, Kośmider 11, Grześczyk 8, Strugała 5, Mańczyńska 4, Roszak 1, Budniak 0; **Osa Turów:** Żytomirska 20, Szakiel 8, Romaldowska 7, Szymaszek 5, Jurgo 3. (łos)

II liga kobiet

AZS Wrocław	- Stilon II	70:66
Quay/AZS	- Osa Turów	87:43
Karkonosze	- Olimpia	57:61
AZS Koszalin	- Ostrovia	69:85
Orzeł	- Tęcza	109:68
Orlik Brzeg	- Lew Legnica	48:58

Tabela

1. Orzeł Polkowice	8	15	591:457
2. Olimpia Poznań	8	15	596:521
3. Quay-AZS Poznań	8	14	612:424
4. Ostrovia Ostrów Wlkp.	8	14	619:548
5. AZS Wrocław	8	13	651:571
6. Stilon II Gorzów	8	13	563:488
7. Karkonosze Jelenia Góra	8	11	564:570
8. Lew Legnica	8	11	517:570
9. Osa Turów Zgorzelec	8	10	604:641
10. Tęcza Leszno	8	10	528:787
11. AZS Koszalin	8	9	538:671
12. Orlik Brzeg	8	9	454:589

Stal - Turów 94:67

Zabawa w kotka i myszkę

Bez żadnych problemów, liderujący w II lidze, koszykarze Stali Ostrów pokonali zespół Turowa Zgorzelec 94:67 (47:32). Zawodnicy prowadzeni przez Andrzeja Kowalczyka bawili się z rywalami w kotka i myszkę, będąc drużyną o klasę lepszą.

W 15 min. na tablicy świetlnej widniał wynik 34:21 dla gospodarzy. Z każdą minutą przewaga ta się zwiększała. Stalowcy byli bliscy przekroczenia granicy 100 punktów. Zabrakło im zaledwie 6 „oczek". Zadecydował o tym fakt, że trener ekipy z Ostrowa desygnował do gry wszystkich zawodników, którzy siedzieli na ławce rezerwowych.

Niezłe spotkanie, w barwach gospodarzy, rozegrali Gajewski i Żiółkowski, którzy coraz lepiej rozumieją się na parkiecie.

Dodajmy, że za tydzień dojdzie do bardzo ciekawej konfrontacji w Kościanie, gdzie miejscowa Obra podejmować będzie Stal. Faworytem jest oczywiście ekipa z Ostrowa Wielkopolskiego. Smaczku temu pojedynkowi dodaje fakt, że w obu zespołach występuje dwóch zawodników, którzy wcześniej reprezentowali barwy 10,5 Poznań. Ciekawe kto okaże się lepszy - Tomasz Pięta (Obra) czy Wojciech Żiółkowski (Stal). Gospodarze liczą na to, że do tego czasu wyzdrowieje choć jeden z czterech podstawowych graczy, którzy obecnie leczą kontuzje.

Stal: Połosin 19, Świątek i Czaska po 15, Gajewski oraz Żiółkowski po 10, Bieleń 9, Centkowski 6, Czeczuro 5, Kowalczyk 3, P. Kaczmarek 2; **najwięcej dla Turowa:** Samiec i Polis po 17, Żak 10. (łos)

Sędziowie dyletanci

Najsłabszymi aktorami sobotniego pojedynku, w II lidze koszykówki mężczyzn, pomiędzy AZS-em Koszalin a Wegą/Rzemieślnikiem Pleszew okazali się arbitrzy. Wiele decyzji sędziów było kompletnym nieporozumieniem.

AZS Koszalin - Wega 79:71

Szczególnie łatwo przychodziło im odgwizdywanie przewinień popełnianych przez zawodników ekipy gości. Do 36 min. meczu parkiet musiało opuścić aż czterech podstawowych koszykarzy z Pleszewa. Miało to decydujący wpływ na losy spotkania, które zakończyło się wygraną gospodarzy 79:71 (40:35).

Wega/Rzemieślnik: Maciejewski 21, Bogdanowicz i Janowicz po 13, Połubiński 10, Czekański 5, Gorzeński oraz Nowak po 4, Malinowski 1; **najwięcej dla AZS Koszalin:** Bogucki 20, Kondraciuk 14, Kirejczyk i Kowalczuk po 13. (łos)

Pakmet - Obra 66:67

Taktyka się sprawdziła

Celny rzut Pawła Czuchno, w ostatniej sekundzie meczu pomiędzy II-ligowym Pakmetem Starogard Gdański a Obrą Kościan, zapewnił gościom zwycięstwo 67:66 (43:34).

Drużyna prowadzona przez Czesława Dasia po raz kolejny wystąpiła w osłabionym - bez czterech podstawowych graczy - składzie. Jednak taktyka jaką zastosował szkoleniowiec zespołu Obry okazała się skuteczna. Dobrą partię, szczególnie w pierwszych 20 min. meczu, rozegrał Tomasz Bajstok, który pieczołowicie pilnował jednego z najlepszych koszykarzy ekipy gospodarzy Dejana Mijatowicza.

Prawdziwy dramat, dla zespołu przyjezdnego, rozpoczął się w 25 min., kiedy to do głosu doszli zawodnicy ze Starogardu Gdańskiego. Na szczęście w ostatnich sekundach więcej opanowania wykazała ekipa z Kościana, która odniosła zasłużone zwycięstwo.

Obra: Czuchno 19, Pięta 16, Szulc oraz Bajstok po 9, Kowalski 8, Glinkowski 4, Rajewski 2; **najwięcej dla Pakmetu:** Kamiński 16, Mijatowicz 13. (łos)

II liga mężczyzn

AZS Koszalin	- Wega	79:71
Pakmet	- Obra Kościan	66:67
Stal Ostrów	- Turów	94:67
Zastal Z. Góra	- Astoria	76:74
Polonia W-wa	- Czarni Słupsk	61:76
Sokół	- Kotwica	86:77

Tabela

1. Stal Ostrów	9	17	791:642
2. AZS Koszalin	9	16	732:665
3. Zastal Zielona Góra	8	15	714:618
4. Czarni Słupsk	9	15	718:663
5. Astoria Bydgoszcz	9	14	698:710
6. Obra Kościan	9	13	702:673
7. Sokół Międzychód	9	13	693:779
8. Pakmet St. Gd.	9	12	729:772
9. Polonia Warszawa	9	12	650:694
10. Kotwica Kołobrzeg	8	11	587:627
11. Wega/Rzemieślnik	9	11	673:735
12. Turów Zgorzelec	9	10	675:784



Koszykarz Obry Kościan, Tomasz Pięta (na zdjęciu), na 16 sekund przed końcem meczu w Starogardzie Gdańskim nie zdobył punktów spod kosza, które mogły decydować o losach spotkania. Na szczęście, tuż przed końcową syreną, za dwa punkty trafił jego klubowy kolega Paweł Czuchno. Fot. M. Cwojda

Karkonosze - Olimpia 57:61

Dopingowali zespół... gości

Dość nietypowy przebieg miało spotkanie, w II lidze koszykówki kobiet, pomiędzy drużynami Karkonoszy Jelenia Góra a Olimpii Poznań. Przez cały mecz grupa kibiców dopingowała zespół... przyjezdny. Być może miało to wpływ na końcowy wynik pojedynku, w którym lepsze okazały się podopieczne Andrzeja Jabłońskiego wygrywając 61:57 (33:28).

Wbrew temu na co wskazuje rezultat „olimpijki" przez 40 minut spokojnie kontrolowały grę. W ekipie przyjezdnej bardzo dobrą partię rozegrała najmłodsza zawodniczka, 15-letnia, Alicja Rolbiecka. Szkoleniowiec poznanianek, podobnie jak w poprzednich spotkaniach, dał szansę występu wszystkim swoim koszykarkom.

- Mecz nie był porywającym widowiskiem, ale najważniejsze są punkty - **powiedziała grająca w Olimpii Iwona Jabłońska.** - Fatalnie prezentowali się arbitrzy z Wrocławia, którzy wiele razy wydawali stronnicze decyzje. Powiem tylko, że w pierwszej połowie nasza drużyna wykonywała zaledwie dwa rzuty woine. W końcowych fragmentach pojedynku, za faul techniczny, parkiet musiała opuścić Katarzyna Wojciechowska.

Olimpia: Borys 16, I. Jabłońska 12, Anioła 9, Wojciechowska i Rolbiecka po 7, Szaniecka 4, Cicha oraz Grzybek po 3; **najwięcej dla Karkonoszy:** Kolanus 23, Nowak 19. (łos)

Orzeł - Tęcza 109:68

Goliat z Dawidem

Mecz pomiędzy koszykarkami II-ligowego Orła a drużyną Tęczy Leszno określić można jako pojedynek Goliata z Dawidem. Zawodniczki zespołu miejscowego dysponowały bowiem dużo lepszymi warunkami fizycznymi co miało znaczący wpływ na wynik spotkania, które zakończyło się bardzo wysoką wygraną ekipy z Polkowic 109:68 (54:29).

Tęcza: Angier 19, Szafraniak 14, Pomykała i Piłacińska po 8, Michalska 6, Kowalska 5, Pielech oraz Kordus po 4; **najwięcej dla Orła:** Fedoriak 29, Urban 24, Kozdroń 19. (łos)

AZS Koszalin - Ostrovia 69:85

Pechowe rzuty

O sporym pechu może mówić koszykarka II-ligowej Ostrovii Ostrów Wielkopolski - Anna Morisson. W 34 min. ligowego spotkania z AZS-em Koszalin, po rzucie na kosz rywalek, upadła w wyniku czego pękła jej torebka stawowa. Chwilę później nieprzyjemnej kontuzji doznała zawodniczka drużyny miejscowej Joanna Sworowska. Ostatecznie mecz, który nie stał na najwyższym poziomie zakończył się sukcesem ekipy przyjezdnej 85:69 (52:37).

W 8 min. na tablicy świetlnej widniał wynik 15:15. Od tego momentu podopieczne Jana Perkiewicza zdobyły, w trakcie 3 min., 13 punktów, natomiast rywalki tylko 3. Był to decydujący fragment pojedynku, gdyż do końcowej syreny prowadziły już ostrowianki.

Ostrovia: U. Herman 22, Majchrzak i Szymańska po 15, Żurkowska 13, Morisson 12, Mróz 4, Błonia oraz M. Herman po 2; **najwięcej dla AZS Koszalin:** Dudek 20, Hrycajewska 15. (łos)

Sport także na str. 14

Już jutro w nowej formie
EXPRESS SPORT
a w nim. m. in. rozpoczynamy 40. Plebiscyt na 10 Najlepszych Sportowców i Trenera Wielkopolski 1997 roku

Świąteczne prezenty od Daewoo



Polonez

Tańszy o 2000 PLN!



Espero

Tańszy o 1000 PLN lub w przypadku klientów zbiorowych – o 1500 PLN*.

Atrakcyjny kredyt – koszt od 9,83% rocznie – lub telefon GSM.

* przy zakupie więcej niż jednego samochodu.



Tico

Tańszy o 1500 PLN !

Ilość samochodów w promocji ograniczona.

DAEWOO

• **Gądki k/Robakowa** – AUTOSERWIS, ul. Krótka 4, (0-61) 8170610 • **Konin** – CENTRUM DAEWOO P.H.U. R. NOWICKI, ul. Poznańska 48, (0-63) 454435 – INTER-AUTO, ul. Wał Tarejwy 6, (0-63) 429450 – TOPEX, ul. Wojska Polskiego 15, (0-63) 428191 • **Leszno** – POLMOZBET, ul. 17-go Stycznia 96, (0-65) 5203866, 5204212, 5203831 • **Lubosz Nowy k/Kościana** – AUTO SERVICE T.J. MYLER, ul. Kościańska 7A, (0-65) 5120909 • **Opalenica** – OGROL, ul. Ogrodowa 9, (0-666) 77440 • **Ostrów Wlkp.** – POLMOZBYT, ul. Poznańska 30, (0-62) 362407 • **Piła** – AUTO-PIL, ul. Wojska Polskiego 74, (0-67) 133099 • **Poznań** – AUTO-COMA, ul. Obornicka 227/229, (0-61) 8485081 – F.H.U. DEGÓRSKI, ul. Olsztyńska 2, (0-61) 8488846 – GTX HANEX PLASTIC, Al. Marcinkowskiego 23, (0-61) 8524895 – PTS AUTO-MARKET, ul. Lechicka 100, (0-61) 8529974 – WARLIMEKS, ul. Obornicka 249, (0-61) 8228505 • **Pyzdry** – FIRMA SZYMAŃSCY, ul. Mostowa 6, (0-63) 768462 • **Swarzędz Jasin** – POLNIS, ul. Wrzesińska 54, (0-61) 8173097 • **Wągrowiec** – TWARÓG, ul. Kcyńska 56, (0-67) 620150 • **Złotów** – AUTO CROSS, ul. Kujańska 5B, (0-67) 632521

Szczegółowe informacje o promocji możecie Państwo uzyskać u dealerów Daewoo oraz pod bezpłatnym numerem telefonu **0-800-20-500**
http://www.daewoo.com.pl/



Takich udanych ataków, jak ten Katarzyny Świerszczko, było w wykonaniu poznańskich siatkarek stanowczo za mało. *Fot. P. Ratajczak*

Skra - Augusto 0:3, Pałac - Augusto 0:3

Na razie nie ma mocnych

Mistrzynie Polski, siatkarki Augusto Kalisz, nie zwalniają tempa. Podczas minionego weekendu odniosły kolejne zwycięstwa w Serii A I ligi, pokonując w Warszawie Skrę 3:0 (10,11,11) i w Bydgoszczy Pałac 3:0 (16,6,6).

W sobotę Augusto grało nierówno, ale na Skrę to w zupełności wystarczyło. Warszawianki sprawiały drużynie z Kalisza kłopot jedynie na początku każdego seta (I - 3:2, II - 6:4, III - 0:4, ale następnie 6:4). Później wszystko wracało jednak do normy.

W Bydgoszczy zaczęło się sensacyjnie, bowiem siatkarki Pałacu prowadziły w I secie już 5:2. W tym momencie trener Tobolski poprosił o czas, po którym kaliszanki zaczęły grać dużo lepiej w obronie i skuteczniej w ataku. Jednak przy stanie 10:6 dla Augusto miejscowe zaczęły ambitnie odrabiać straty. Bydgoszczanki bliskie były nawet wygrania seta (przy 14:10 brakowało im do pełni szczęścia jednego punktu). W kolejnych partiach na parkiecie niepodzielnie rządziło już Augusto, w którym popisową partię rozegrały Niemczyk i Hołowacz oraz - na zagrywce - Tobolska.

Augusto: **Hołowacz, Niemczyk, Kulpa, Żebro, Riabko, Tobolska** oraz **Ostrowska** (w niedzielę). (mwr)

I LIGA kobiet
Seria A

Stal Bielsko	- Dick Black	1:3
Pałac	- Azoty Chorzów	3:0
Skra	- Augusto	0:3
Chemik Police	- Stal Mielec	1:3
Nafta Piła	- Wisła	3:0
Pałac	- Augusto	0:3
Skra	- Azoty Chorzów	3:0
Chemik Police	- Wisła	3:1
Nafta Piła	- Stal Mielec	3:0

Tabela

1. Pałac Bydgoszcz	6	11	15 : 5
2. Augusto Kalisz	5	10	15 : 1
3. Dick Black Andrychów	5	9	12 : 5
4. Skra Warszawa	6	9	11 : 9
5. Nafta Piła	5	8	10 : 7
6. BKS Stal Bielsko	5	8	10 : 9
7. Stal Mielec	6	8	8 : 13
8. Wisła Goldenmayer Krak.	6	7	7 : 17
9. Chemik Police	5	6	5 : 13
10. Azoty Chorzów	5	5	1 : 15

Nafta - Wisła 3:0
Nafta - Pałac 3:0

Bardzo cenne punkty

To były bardzo ważne mecze. Siatkarki Nafty Piła, beniaminka Serii A I ligi pań, myślą bowiem w tym sezonie o miejscu w środku tabeli. Taki sam cel przyświeca Wiśle Kraków i Stali Mielec. W meczach z tymi właśnie drużynami górą były podczas minionego weekendu dziewczyny z Piły. W sobotę wygrały we własnej sali z Wisłą (14,11,14), w niedzielę pokonały Stal także 3:0 (11,3,10).

Mecz z Wisłą, choć dramatyczny w końcówkach setów, stał na przeciętnym poziomie. W I partii krakowianki prowadziły już 14:13, aby po silnych atakach Orłowskiej przegrać seta. Równie nerwowo było w II partii. Przy stanie 14:14 bardziej opanowane okazały się jednak pilanki, a cały mecz zakończył udany blok Bednarek.

W niedzielę rywalem Nafty była Stal, która poprzedniego dnia pokonała niespodziewanie w Policach Chemika 3:1. W Pile siatkarki z Mielca, być może zmęczone poprzednią grą, nie miały jednak nic do powiedzenia, będąc bezradnymi zwłaszcza wobec silnych ataków doskonale grającej Ruckiej. Dość powiedzieć, ze Nafta rozbiła wczoraj rywalki w 56 minut.

Nafta: **Rucka, Kubarko, Malujdy, Smereka, Makszancewa, Orłowska** oraz **Bednarek.** (mwr)

Gwardia - VC Politechnika 1:3 i 0:3

Bez większego wysiłku

Niespodzianki nie było, bo... być nie mogło. Osłabiona przed sezonem Gwardia Szczytno była tylko tłem dla siatkarzy VC Politechniki. Aspirujący do Serii B I ligi poznaniacy wygrali łatwo oba mecze. W sobotę 3:1 (6,10,-13,5) i w niedzielę 3:0 (4,6,9,).

Politechnika nie musiała się specjalnie wysilać, aby dwukrotnie ograć rywali. Poznaniacy tylko w sobotę ,,nawiązali do tradycji'', oddając rywalom trzeciego seta. Zaczęło się dobrze dla VC, później jednak gospodarze wyrównali stan gry, aby zakończyć partię zwycięsko. To jednak było wszystko, na co pozwolić sobie mogli siatkarze Gwardii. W niedzielę drużyna ze Szczytna zagrała jeszcze słabiej i podopieczni Marka Jankowiaka szybko mogli zejść do szatni na odpoczynek.

VC Politechnika: **Lisiecki, Janiak, Janik, Kwieciński, Terepka, Sokołowski** oraz **Włodarczyk, Ł. Tykwic, Leszczyński, Zaborowski.** (mwr)

II LIGA
mężczyzn

Chemik - Astra	3:2 i 3:0
Gwardia - Politechnika	1:3 i 0:3
Orzeł - Bzura	2:3 i 1:3
Elektryczność - Baczewski	1:3 i 0:3
Mirków - AZS AWF	3:2 i 0:3

Tabela

1. Chemik Bydgoszcz	10	19	28 : 7
2. VC Politechnika Poznań	10	19	28 : 9
3. Mirków Konstancin	10	16	22 : 16
4. Bzura Ozorków	10	15	21 : 18
5. Astra Ustronie Morskie	10	15	17 : 22
6. AZS AWF Biała Podlaska	10	14	19 : 22
7. Orzeł Międzyrzecz	10	14	18 : 22
8. Baczewski Starogard Gd.	10	14	14 : 21
9. Elektryczność Warszawa	10	12	15 : 28
10. Gwardia Szczytno	10	12	10 : 27

AZS AWF - Sparta 0:3 i 1:3

Bez przekonania

II-ligowe derby Wielkopolski siatkarek zakończyły się zgodnie z przewidywaniami. AZS AWF przegrał ze Spartą Złotów 0:3 (-6,-13,-8) i 1:3 (12,-3,-8,-10). Już po pierwszym meczu trudno było oprzeć się wrażeniu, że poznanianki wyszły na parkiet bez przekonania w zwycięstwo. A faworyzowane złotowianki nie pokazały wcale nic wielkiego...

- Oddałyście seta za darmo - zarzucał akademiczkom trener Henryk Skrobański po I partii sobotniej gry, w której poznanianki obudziły się dopiero przy stanie 0:7. Także II seta siatkarki AZS AWF przegrały na własne życzenie. Zaczęły od 2:5, później wykorzystały rozluźnienie Sparty, prowadziły 6:5. Kiedy jednak dobrze grające w II linii złotowianki odskoczyły na 10:6, a następnie 14:10, wydawało się, że losy seta zostały rozstrzygnięte. Tymczasem akademiczki zdobyły trzy kolejne punkty, aby przy stanie 13:14 i dużej szansie na wygranie seta popełnić proste błędy.

W III partii okazało się, że... można skoncentrować się, silnie uderzyć, przełamać blok rywalek. To był najlepszy okres gry poznańskich siatkarek, tyle że konsekwencji starczyło im tylko do połowy seta, konkretnie do stanu 6:5. Później na parkiecie rządziły już złotowianki. Podopieczne Janusza Patriaka wygrały mecz w niewiele ponad godzinę, głównie za sprawą solidnego bloku (co ciekawe siatkarki Sparty są niższe od poznanianek), dobrej zagrywki i skutecznie atakującej z obu skrzydeł Magdaleny Rutkowskiej (do niedawna Nike Węgrów - Seria B I ligi), na której opierała się cała gra zespołu gości.

W rewanżu poznanianki zagrały lepszy mecz, choć i tym razem nie znalazły sposobu na Spartę. Trener Skrobański zaryzykował i w pierwszej szóstce wprowadził powracającą do formy po macierzyństwie Karinę Kayser. Było to posunięcie o tyle udane, że I seta wygrały akademiczki, choć przegrywały już 7:12. Niestety w kolejnych setach poznanianki znów tylko pozwalały sobie na udane akcje. Kilka zagrań siatkarek AZS AWF mogło się podobać, ale było ich zbyt mało, aby pokusić się o zwycięstwo.

AZS AWF: **Nowakowska, Krysiak, M. Hoppe, Świerszczko, Liniarska, Karczmarek** (sobota) oraz **Kayser** (w niedzielę w wyjściowej szóstce), **Witczak, Jaszczak** (sobota), **Borykin** (sobota). *Sparta:* **Chojnacka, Rutkowska, Wrona, Wajer, Anna Wilczyńska, Agnieszka Wilczyńska** oraz **Dudek** (niedziela). (mwr)

II LIGA kobiet
grupa północna

MMKS Łęczyca - MKS MOS Wola	3:1 i 3:1
Czarni - Sokół Mogilno	2:3 i 1:3
Zawisza - AZS Białystok	3:0 i 2:3
AZS AWF P-ń - Sparta Złotów	0:3 i 1:3

Tabela

1.Sparta Złotów	8	16	24 : 2
2.Sokół Mogilno	8	16	24 : 3
3.AZS AWF Poznań	8	13	17 : 12
4.Zawisza Sulechów	8	12	15 : 14
5.AZS Białystok	8	11	10 : 19
6.MKS MOS Wola	8	10	8 : 19
7.MMKS Łęczyca	8	10	7 : 20
8.Czarni Słupsk	8	8	8 : 24

Eksperyment pod siatką

Siatkarki Rosji i Kuby nie doznały jeszcze porażki w turnieju o Puchar Wielkich Mistrzów. Zawody, w których udział biorą też zespoły męskie, zakończą się 24 listopada.

Rozgrywane w Osace turnieje mają eksperymentalny charakter. Zwycięzca seta musi być wyłoniony po 25 minutach. Jeżeli do tego czasu żadna z drużyn nie zdobędzie 15 punktów, dalsza rywalizacja odbywa się według zasad obowiązujących w tie-breaku. W decydującym secie musi być jednak zachowana różnica dwóch punktów i dlatego też III partia meczu Rosjanek z Japonkami trwała aż do stanu 27:25.

Calisia górą

Dobrze poczynają sobie debiutujące w II lidze siatkarki Calisii/Augusto Kalisz. Tym razem młode kaliszanki wygrały w Krakowie z Wandą 3:1 (-6,12,4,10) i 3:0 (3,9,12). Rywalkom animuszu starczyło tylko do połowy II seta sobotniej gry. Później dziewczyny z Kalisza zdecydowanie przewyższały swe rywalki umiejętnościami.

Calisia/Augusto: **Komorniczak, Woźniakowska, Frątczak, Lisiak, Zagozda, Maciejak.** (mwr)

II LIGA kobiet
grupa południowa

Polonia - MKS MOS	1:3 i 2:3
AZS Opole - Gwardia	3:1 i 3:1
Cement - Sandecja	3:0 i 3:2
Wanda - Calisia	1:3 i 0:3

Tabela

1.AZS Opole	10	20	30 : 5
2.Calisia Kalisz	10	16	19 : 17
3.MKS MOS Jasło	8	15	23 : 8
4.Cement Rudniki	10	15	16 : 18
5.Polonia Świdnica	8	12	19 : 13
6.Sandecja Nowy Sącz	8	11	14 : 20
7.Gwardia Wrocław	8	11	11 : 17
8.Wanda Kraków	10	11	9 : 29
9.SMS Sosnowiec	8	9	9 : 23

W Obywatelskim o florecie

Tradycyjnie w poniedziałkowy wieczór (od 21.05 do 23.30) na antenie Radia Obywatelskiego gościć będzie audycja ,,Sportowe Areny''. Na falach UKF 93,5 MHz red. Jacek Thiem rozmawiać będzie tym razem o szermiercze. **Gośćmi ,,Obywatelskiego'' będą mistrz Europy juniorów we florecie Andrzej Witkowski, jego klubowy trener Leszek Jarosławski oraz szkoleniowiec reprezentacji Polski florecistów Paweł Kantorski** (wszyscy Warta Poznań).

Jak zwykle na sportowej antenie Radia Obywatelskiego nie zabraknie akcentów związanych z ,,Expressem Poznańskim''. (map)

Iskra nie zapaliła

W 5 kolejce spotkań ekstraklasy tenisa stołowego kobiet zawodniczki Iskra Prembud Kraków przegrały ze Stalą Zawadzkie 1:4. **Punkty:** Jerominek - 1,5; Feliks - 1; Wolińska - 1,5 dla Stali; Borowok - 1 dla Iskry.

EKSTRAKLASA
kobiet

Burza Wrocław - Siarka	1 : 4
Sokół Szczyrk - AZS WSP Huta	0 : 4
Bronowianka - JKTS Jast.	4 : 0
Cyfral - Wanda Kraków	2 : 4
Stal - Iskra/Prembud	4 : 1

Tabela

1. Siarka Tarnobrzeg	5	10	20 : 2
2. AZS WSP Huta Cz-owa	5	8	19 : 9
3. Cyfral Zagrodniki Łódź	5	8	18 : 6
4. Wanda Kraków	5	8	17 : 15
5. Bronowianka Kraków	5	4	13 : 12
6. Burza Wrocław	5	4	13 : 17
7. Iskra/Prembud Konin	5	4	9 : 15
8. Stal Zawadzkie	5	2	11 : 17
9. JKTS Jastrzębie	5	2	9 : 16
10. Sokół Szczyrk	5	0	0 : 20

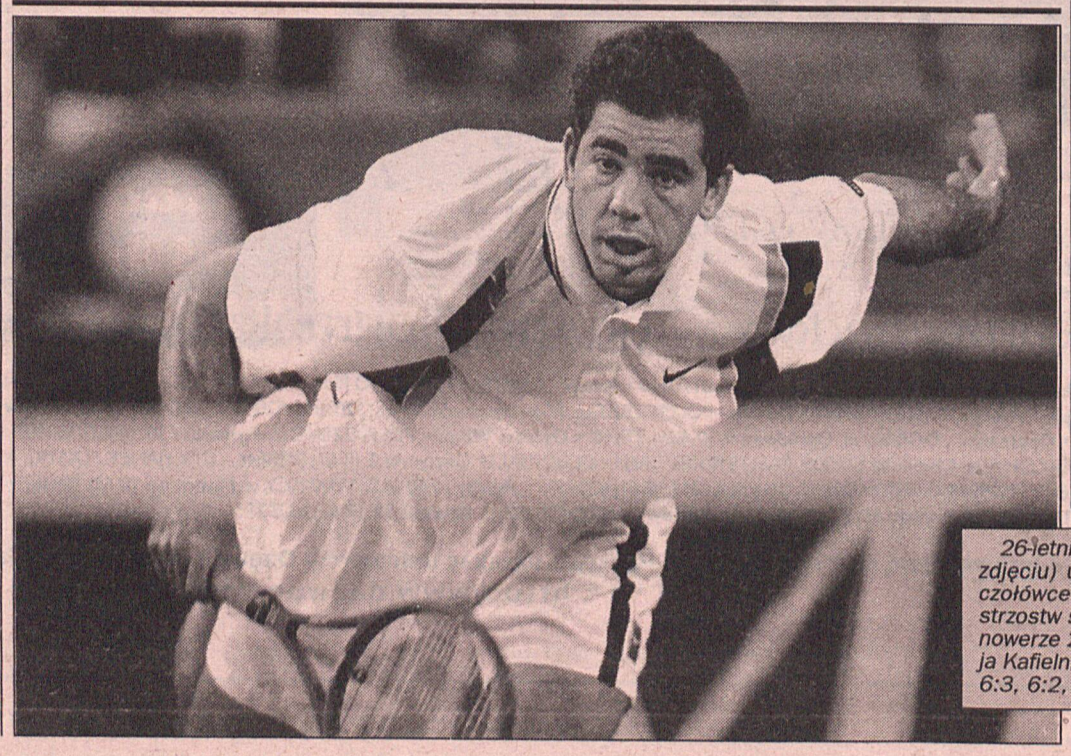

26-letni Amerykanin Pete Sampras (na zdjęciu) udowodnił swą supremację w czołówce tenisistów bijąc w finale mistrzostw świata ATP, rozgrywanych w Hanowerze 23-letniego Rosjanina Jewgienija Kafielnikowa (nr 6 na liście światowej) 6:3, 6:2, 6:2.

Policyjni specjaliści do spraw nieletnich biją na alarm: narkotyki są zbyt łatwo dostępne w szkołach. Coraz częściej sięgają po nie dzieci - tolerują to koledzy, nie zauważają rodzice i nauczyciele.

Strzykawka zamiast misia

- W świetle nowej ustawy o zapobieganiu narkomanii, sprzedawanie małoletnim narkotyków nie jest już występkiem, zagrożonym karą pozbawienia wolności do lat 3, lecz zbrodnią - mówi Alicja Bogdańska, specjalistka ds. nieletnich Komisariatu Policji Poznań-Łazarz. - Najbardziej popularną formą zażywania narkotyków u dzieci jest wąchanie butapreparatu. Już kilkuletnie maluchy noszą przy twarzy szmatki nasączone klejami nitro. Z daleka wygląda to jak chusteczka...

Dzielnicowi przyznają, że dziś dzieci wychodzą na przerwach poza szkołę nie tylko po to, by zapalić papierosa, ale również, by w bramach i za garażami wąchać klej.

- Na poznańskim rynku dostępne są już mocniejsze, bardziej uzależniające i wyniszczające narkotyki - informuje A.Bogdańska. - Przede wszystkim najtańsza na dyskotekach polska heroina i jej pochodne. Narkotyki przygotowywane są m.in. z hodowanych w Polsce konopii indyjskich. Jeden gram najczęściej zażywanego „skool'a" kosztuje około 25-30 zł.


Fot. P. Ratajczak

Innymi popularnymi w szkołach narkotykami są haszysz (palony w skrętach), amfetamina i pochodne (biały proszek, tabletki), LSD (papierki nasączone substancją halucynogenną) i wreszcie najmocniejszy środek - heroina azjatycka, dostępna już za 250 złotych lub - by pobudzić rynek - za darmo na zabawach młodzieżowych...

Ankiety przeprowadzone w kilku szkołach pokazały, że aż 50-60% nieletnich miało kontakt z narkotykami! Najczęściej „biorą" 14-16-latki. Rodzice rzadko interesują się tym, dlaczego ich syn, czy córka mają rozszerzone źrenice i są nienaturalnie otępiali. Rozmowy przeważnie nic nie dają, i wtedy trzeba udać się na oddział toksykologii szpitala przy ul Mickiewicza.

- Mieliśmy zgłoszenie ze szkoły, że jedna z uczennic coś „brała" - mówi A.Bogdańska. - Badanie w szpitalu potwierdziło obecność amfetaminy, a dziewczyna dopiero wówczas przyznała, że ktoś ją poczęstował „skrętem"...

- Liczba osób, ktore zwracają się do nas o pomoc wzrasta - powiedziała „EP" Halina Jóźwiak, przewodnicząca Towarzystwa Rodzin i Przyjaciół Dzieci Uzależnionych „Powrót z U" - Rodziców kieruje do nas bezradność. Nie wiedzą jak poradzić sobie z problemem narkomanii u syna, czy córki. Obwiniają przede wszystkim siebie. Wstydzą się.

Członkowie Towarzystwa podkreślają, że rodzice wciąż bardzo niewiele wiedzą na temat problemu narkomanii. Często nie potrafią rozpoznać u swojego dziecka nawet bardzo wyraźnych objawów uzależnienia. Małą wiedzę na temat narkotyków mają też nauczyciele.

- Zgłaszają się do nas dyrektorzy szkół niemal z całego województwa, prosząc między innymi o pomoc w zorganizowaniu pogadanek - twierdzi Halina Jóźwiak - Udostępniamy materiały i wysyłamy do szkół przeszkolonych ludzi.

Poznański oddział „Powrotu z U" pomaga przede wszystkim rodzinom osób uzależnionych. Funkcjonuje poradnia rodzinna, działają grupy terapeutyczne, prowadzona jest też terapia indywidualna z osobami, które już zetknęły się z narkotykami. Członkowie Towarzystwa „wychodzą" również na ulice, gdzie starają się mobilizować do podjęcia leczenia żebrzących młodych ludzi, których jest w Poznaniu niemało.

W siedzibie Towarzystwa spotykają się także dzieci ze środowisk szczególnie zagrożonych. W ramach programu „Brudne podwórka" uczniowie ze szkół podstawowych uczą się m.in. postaw asertywnych, czyli jak powiedzieć „nie".

(mag, gok)



Symbol byłej Komunistycznej Niemieckiej Republiki Demokratycznej, samochód marki trabant, jadąc z prędkością 75 km/godz. sprawnie pokonuje slalom podczas pokazu zorganizowanego we wschodnioniemieckim mieście Eisenach. Imprezę przygotowała redakcja „Thueringer Allgemeine", chcąc wykazać, że nawet taki samochód jak trabant jest w stanie dokonać tego czego nie może mercedes A 160. Nie zdał on próby jadąc podczas podobnego testu z prędkością 60 km/godz. PAP/CAF

SEAT
Volkswagen Group

PROMOCJA


Ibiza już od 30.864 PLN*


Cordoba już od ~~37.490~~ PLN* -1000 36.490


Toledo już od 44.292 PLN*


Alhambra już od 88.737 PLN*


Inca już od 34.662 PLN* **

SEAT. Komfort. Bezpieczeństwo. Technologia. Pełny wybór.

'98 kontyngent

✔ Autoryzowany SERWIS
✔ Atrakcyjne CENY
✔ Specjalna PROMOCJA
✔ Dogodny KREDYT

Niemiecka, niezawodna technologia i niepowtarzalna stylistyka - oto zalety SEATa. W szerokiej ofercie modeli koncernu, wchodzącego w skład rodziny Volkswagena, każdy klient znajdzie samochód spełniający jego indywidualne potrzeby. SEAT Ibiza to niezwykły miejski samochód z duszą rajdowca. SEAT Cordoba to rodzinne, bezpieczne i dynamiczne auto o wyróżniającej się stylistyce. SEAT Toledo to elegancki, dynamiczny i wygodny samochód o przestronnym wnętrzu. Luksusowy SEAT Alhambra zapewni na każdym dystansie niepowtarzalny komfort jazdy dla 7 osób. SEAT Inca to auto dostawcze z wszystkimi zaletami auta osobowego. Każdy z samochodów SEATa posiada w zależności od modelu, opracowane w laboratoriach VW - Audi **nowoczesne jednostki napędowe:** 1.0i, 1.4i, 1.6i 75HP, 1.6i 100HP, 2.0i, 2.0i16v, 1.9D, 1.9 SDi, 1.9TDi; **standardowo we wszystkich modelach:** wzmocnienia boczne, strefy kontrolowanego zgniotu, napinacze pasów bezpieczeństwa, immobiliser, przyciemniane szyby; **w zależności od wersji:** ABS, EDS, EDV, Airbag dla kierowcy i pasażera, wspomaganie kierownicy, klimatyzacja, elektryczny mechanizm podnoszenia szyb, centralny zamek sterowany pilotem, odsuwany dach, lusterka w kolorze nadwozia, alarm, felgi ze stopów lekkich. **OC zawarte w cenie samochodu. Preferencyjny pakiet AC+NW za 3.9% przy wartości do 40 000 PLN**

*ceny wg kursu DM BSK z 21.10.1997; **należy doliczyć VAT

Woja Auto-Salon
Gostyń,
ul. Poznańska 68,
tel.: 572 17 50

PTHW Krak S.A.
Kalisz,
ul. Wrocławska 59,
tel.: 766 32 60, 753 11 77,
753 11 78

PHU Turbo
Konin,
ul. Poznańska 47,
tel.: 425 731

Car Javi
Poznań,
ul. Rakoniewicka 4,
tel.: 835 00 75

0 800 22 555
bezpłatna infolinia

Uniwersalne pokrycia dachowe

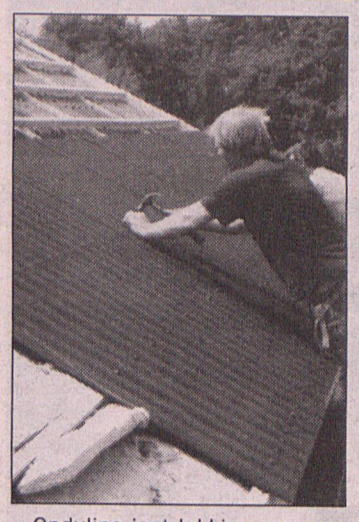

Onduline jest lekkim, mocnym materiałem falistym stosowanym jako okładzina dachowa lub ścienna. Materiał ten uzyskuje się w procesie nasycania włókien organicznych bitumem. Jest szczególnie przydatna w miejscach, gdzie może wystąpić wysokie stężenie kwasów, np. w magazynach nawozów, czy budynkach inwentarskich. Aby mieć pewność, że unikanie się problemów związanych z wysokim stężeniem kwasów, szczególnie w miejscach o wysokiej wilgotności, niezbędna jest właściwa wentylacja. Wentylację tę zapewni się, jeżeli zakończenia płyt pozostaną odkryte.

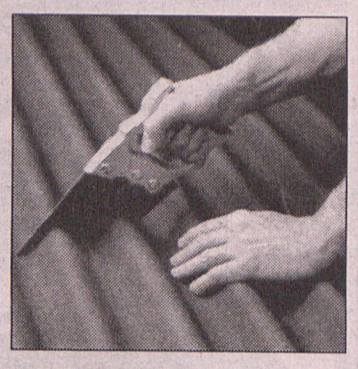

Dodatkową wentylację zapewnić można w szczytach dachów lub pod sklepieniami okapów. Aby właściwie wykończyć pokrycia miejsc o wysokiej wilgotności, wskazana jest konsultacja z fachowcem budowlanym.

Onduline zapewnia nieprzepuszczalność wody. Praktycznie nie potrzebuje konserwacji. Tłumi dźwięki, nie rdzewieje i nie kruszy się. Jest odporna na grzyby, większość chemikaliów, nie gnije. Jest odporna na wstrząsy i łatwa w transporcie. Nie zawiera azbestu, dzięki czemu nie trzeba obawiać się o zdrowie ani w czasie jej montowania, ani w czasie użytkowania budynków nią pokrytych.

Pokrycie zapewnia szybki i łatwy montaż, do którego potrzebne są jedynie młotek i ręczna piła. Pełen asortyment obejmuje także: pokrycia kalenic, detale wykończenia, wywietrzniki dachowe, okna dachowe i świetliki.

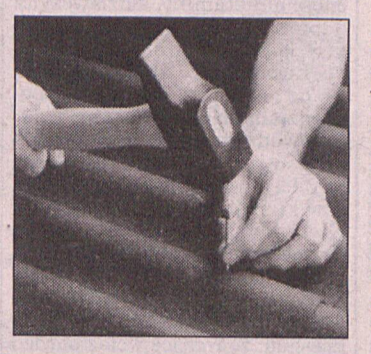

Płyty mają wielkość 2000 mm x 940 mm. Pokrycia kalenic mają 940 mm długości i dwa skrzydła po 180 mm każde. Dostępne są również gwoździe o specjalnej konstrukcji, trwale mocujące płyty. (st)

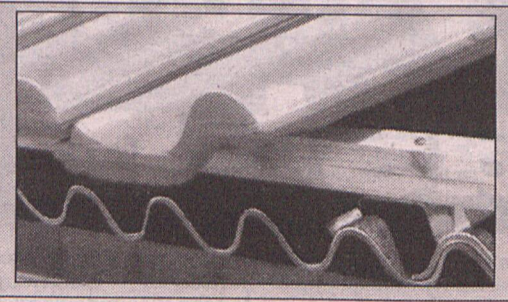

System podkładowy

Ten sposób krycia dachu w znacznym stopniu poprawia jakość pokrycia dachówką. Płyta pod warstwą dachówek stanowi barierę dla wody, kurzu, dźwięków oraz poprawia izolację termiczną. Jej elastyczność powoduje, że może być z łatwością mocowana do starych, a nawet odkształconych belek.

Podwójne pokrycia dachowe

Dwa dachy są lepsze niż jeden. Płyty mogą być użyte jako tanie pokrycie starych dachów, których usunięcie jest nieekonomiczne lub niewskazane z powodu zniszczeń, jakie mogłoby wywołać we wnętrzu budynku.

Płyty można kłaść na starych dachach krytych papą lub blachą. W żadnym z tych przypadków nie jest konieczny demontaż oryginalnego pokrycia, a wnętrze budynku jest chronione przed wpływem warunków atmosferycznych w czasie instalacji nowego dachu.

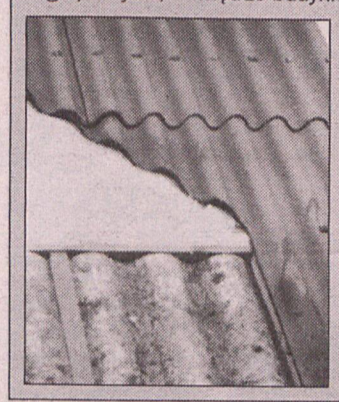

Gotowy podwójny dach jest nie tylko bardziej odporny na wodę, ale ma również lepszą izolację termiczną, którą można jeszcze zwiększyć umieszczając pomiędzy starą i nową warstwą dodatkowy materiał izolacyjny.

CENTRUM BUDOWNICTWA
PROGRES S.A.
61-005 Poznań ul. Św. Michała 67
tel./fax 877-04-17, 877-66-93
877-10-11
stolarka budowlana drzwi
okna zewnętrzne
wewnętrzne
metalowe
aluminiowe
drewniane
systemy ścian działowych
materiały ociepleniowe
materiały izolacyjne
wełna szklana
wełna kamienna
folia
styropian
PORTA
STOLBUD Sokółka S.A.
VELUX
1949 STOLBUD WARSZAWA
OKNA DACHOWE FAKRO
NIDA GIPS
Henkel
ATLAS
Gullfiber
ROCKWOOL

Twój Dom BIURO OBROTU NIERUCHOMOŚCIAMI
KUPNO SPRZEDAŻ WYNAJEM
Posiadamy tereny przemysłowe na sprzedaż ul. Sasankowa 7, Poznań
tel./fax 061/ 867-71-61
0602-61-63-67
ex1077

INDECO®- CENTRUM
drzwi przesuwane
szafy wnękowe
w 4 000 kolorów!
aranżacja wnętrz, okna i drzwi z PCV
doskonałe wykładziny dywanowe
wykorzystaj odpis od podatku!
prowadzimy sprzedaż ratalną!
nie zwlekaj z zamówieniem!
salon sprzedaży:
Pń, ul.Libelta 26 róg Al. Niepodległości (0-61) 85 19 707
punkty przyjmowania zleceń:
Poznań,ul.Rocha 11, (0-61) 87 82 648
Poznań,Pl. Wiosny Ludów - pawilon 21
Poznań, ul.Obornicka 286, (0-90) 613 518
Poznań, ul.Słupska 45, (0-61) 84 76 973
Śrem, pasaż Marco Polo E-5, (0-61) 28 38 785
www.dialcom.com.pl/indeco-centrum
ex1276

PŁYTKI CERAMICZNE
podłogowe
ścienne
elewacyjne
gresowe
klinkierowe
parapetniki
kształtki schodowe
mrozoodporne
300 wzorów i kolorów
terrano®
Centrum Ceramiki
Poznań, ul. Obornicka 334
tel. 820-94-00
ex1268
SPRZEDAŻ RÓWNIEŻ NA RATY

NIERUCHOMOŚCI GLOBLINE
(061) 847-21-30
(061) 866-90-44
Kupno, sprzedaż, zamiana
Bogata oferta nieruchomości
jesteśmy członkami sieci komputerowej INFODOM
ex1078

PeKaBud MARKET spółka akcyjna
60-462 Poznań, ul. Szarych Szeregów 23, tel. 822-13-53, 821-05-17, 821-05-00, tel./fax 822-13-21
stolbud GORZÓW OKNA I DRZWI S.A.
RATY BEZ ŻYRANTÓW
HURTOWNIA MATERIAŁÓW BUDOWLANYCH
• STOLARKA OTWOROWA
• PAPY, WEŁNA, STYROPIAN
• PŁYTY GIPSOWO-KARTONOWE
• PUSTAKI SZALUNKOWO-FUNDAMENTOWE
• KUCHENKI GAZOWE I ELEKTRYCZNE
• CEMENT, WAPNO, GIPS
• CEGŁY
• KLEJE, TYNKI TERRANOVA
• ODZIEŻ ROBOCZA
• DRZWI ANTYWŁAMANIOWE
ex1267
BUDUJESZ - SPRAWDŹ NASZE CENY

Przedsiębiorstwo Handlowo-Usługowe
CEGIEŁKA
„CEGIEŁKA" s.c.
ul. Słupska 43, 60-456 POZNAŃ
Czynne: pn.-pt. 7.30-16.00, sob. 8.00-13.00
tel. 847-69-21, tel./ fax 848-84-82
CEMENT ☆ WAPNO ☆ GIPSY ☆ KLEJE
TYNK TARABONA ☆ CEMENT BIAŁY
CEGŁA pełna, dziurawka, „Żabinko", szczelinowa
CEGŁA KLINKIEROWA - żółta, brązowa, czerwona
SIPOREX ☆ STROPY FERTA ☆ DACHÓWKA
GRYSY DO LASTRIKO ☆ PARAPETNIKI ☆ PŁYTKI
STYROPIAN ☆ WEŁNA ☆ SUPREMA
PAPA ☆ SMOŁA ☆ LEPIKI ☆ ABIZOL
NAWOZY - Saletra, Mocznik, Polifoska
PRZYJMUJEMY ZAMÓWIENIA TELEFONICZNIE
ZAKUPIONE MATERIAŁY DOWOZIMY NA PLAC BUDOWY
ex1270

Pe-Ka-Bex BRUK
Zakład mechaniczny
Spółka z o.o.
60-462 Poznań, ul. Szarych Szeregów 23
tel. 822 14 17, 821 04 82
821 04 14, 822 10 81
fax 822 11 42, 822 13 21
telex 04113362
ŚWIADCZYMY USŁUGI
■ OBRÓBKA SKRAWANIEM METALI
■ REMONTY MASZYN I URZĄDZEŃ
WYKONUJEMY
■ wszelkiego rodzaju konstrukcje stalowe
■ formy elementów betonowych
■ urządzenia do produkcji pustaków
■ urządzenia do badania szczelności betonu
■ projekty i wykonawstwo urządzeń transportu technologicznego
■ projekty i wykonawstwo wykrojników i tłoczników
ex1269

PRACA

CHAŁUPNICTWO - 0-70071-195. dj1141

DOCHODOWA praca chałupnicza. "MONAKOS" 46-200 Kluczbork, Jagiellońska 12. (0-77) 181-741, (0-77) 183-563 (9.00 - 17.00). gy74907

NOWE Radio Taxi
ABC 96-84
zaprasza kolegów do współpracy
Pon. - Pt. 10⁰⁰ - 13⁰⁰
Poznań ul. Sarmacka 4
dj1211

POZNAŃSKA ENERGETYKA CIEPLNA S.A.
zatrudni
inspektora nadzoru branży sanitarnej
wymagania:
wykształcenie wyższe techniczne, uprawnienia budowlane w zakresie instalacji sanitarnych. Informacji udziela: Kierownik Działu tel. 8618-033 wew. 234. ky1252

SPÓŁKA zatrudni doświadczonego pracownika znającego zagadnienia przetwórstwa mięsa. Samochód wskazany. Tel. /fax (0-65) 678-92-21. de1929

ZATRUDNIĘ malarzy tel. 84-84-641. de1981

NAUKA

ANGLISTA 8789-811. gy93822

SPRZEDAŻ

Dywany, wykładziny, chodniki
FABRYKI DYWANÓW
KOWARY
R A T Y!
Sklep „ASS" Poznań
ul. Matejki 39
tel. 8660-927
dj1173

ELEGANCKIE spodnie męskie. Duży wybór poleca producent. Promienista 6 (przy Grunwaldzkiej). Tel. 8675-669. gy94072

KIOSK 6,5 m² z lokalizacją. 8227-542. sy6434

NAJLEPSZE grzejniki, piece c.o. 848-67-80. de1932

STOŁY bilardowe, raty. Tel. (0-61) 865-08-82. de1954

TELEFONY GSM, aktywacje. 090-681-977, (061) 852-29-20. de1796

MOTORYZACYJNE

CASH s.c.
ul. Murawa 25, Poznań
tel. 821-32-82, 821-32-72
LEASING
TYLKO **10%** WPŁATY
SAMOCHODY NOWE I UŻYWANE
URZĄDZENIA ORAZ ELEKTRONIKA
PAWILONY I NIERUCHOMOŚCI
de1515

AUTO-GAZ 81-42-889. de1718

AUTOALARMY, immobilisery. Mickiewicza 30. 847-31-14. de1429

AUTOSZYBY (061)-841-14-64 Polna 40. de1963

MAZDA 323, 1990. 0602-68-15-83. gy95494

NAPRAWA pomp benzynowych do samochodów z wtryskiem. Poznań, Gostyńska 3, 830-57-56. de1319

OPEL Omega 2,3 D 1987 rok produkcji. Sprowadzony w całości. Tel. 425-19-09. gd52

WÓZKI widłowe, sprzedaż - wynajem 0-601-44-46-44. de1934

WYPOŻYCZALNIA samochodów - polskie, zachodnie. 090612781, 24h. de1314

WYPOŻYCZALNIA aut - dostawcze. osobowe, polskie, zachodnie. Elektronic, Żurawia 13. 847-67-16. de1316

WYPOŻYCZALNIA samochodów - lawety. 8131-716. gy95052

NIERUCHOMOŚCI

CASH s.c.
GRUPA DORADCÓW FINANSOWYCH
ul. Murawa 25, Poznań
tel. 821-32-82, 821-32-72
NIERUCHOMOŚCI
WYNAJEM I NAJEM
KUPNO I SPRZEDAŻ
RÓWNIEŻ W KREDYCIE
ORAZ SPRZEDAŻ RATALNA

BON "WALOR" - kupno -sprzedaż - wynajem. Tel. 868-17-48, 868-23-63, fax 868-23-79. de1827

LEKARSKIE

ALERGIE - 0-61/867-97-70. dj1186

CHCESZ schudnąć, przytyć? Zadzwoń! (061)82-17-222. de1747

MASAŻ leczniczy 865-24-73. de1875

OTYŁOŚĆ przyczyną chorób. 0-601-79-51-90. gy94201

RÓŻNE

BLATY na wymiar. Głogowska 82. de1900

SIATKI 8-77-10-66. de1860

USŁUGI

0601-702-125 TV Pogotowie oraz MONITORY de1206

8-77-07-40 TVserwis - Axion, Anitech, Curtis, Funai, Royal, Samsung, Siesta, Sony. de1203

820-56-88 Audiotvwideo, CD, kamery, naprawa. de1642

8485-517 video, telewizory, audio - naprawa. de1646

866-77-99 audio, video, telewizory - naprawa. de1648

866-77-99 audio, video, telewizory - naprawa. de1649

ANTENY. Rosiński. Tel. 847-31-14, 852-75-42. de1431

AWARIE - drzwi, zabezpieczenia. 8670-762, 0-601-76-24-25. gy94204

BAGAŻÓWKA, 2 t, klapa hydrauliczna, 0,70 gr./km, 0602-284-917. de1951

CYKLINOWANIE, układanie 847-00-62. gy91625

DRZWI "superharmonijkowe"! 866-23-15. de1369

DRZWI drewniane metalowe 87-98-083. de1853

ELEKTRYCZNE - 847-70-65. dj1188

HARCHER Verticale, 867-02-37. gy95601

JUNKERSY 866-72-05. de1854

JUNKERSY wod-kan-gaz 865-04-30. de1855

JUNKERSY, pralki, piece. Tel. 84-11-813. de1813

KARCHER szybkoschnący, wykładziny, tapicerka. 8-515-877. de1968

KARCHER tanio 8-411-096. de1865

KARCHER. Czyszczenie dywanów, tapicerki. 833-18-65. de1279

KOMPUTEROPISANIE. Tel. 823-28-20. de1292

LADY, lodówki, chłodnie, autoklimatyzacja - 847-42-18. de1218

LODÓWEK najtaniej 8652-083. gy91496

LODÓWKI - najtaniej, u klienta. 823-51-98. de1351

LODÓWKI 833-47-45. de1794

LODÓWKI, pralki, u klienta. 830-03-59. de1347

LODÓWKI, zamrażarki, u klienta. 878-08-60. de1349

MALARSKIE, tel. 820-83-97. de1892

MALOWANIE, tapetowanie natryskowe: ściany, meble, samochody. Zlecenia nietypowe. Tel. 812-0999, 090-55-07-04. de1870

MIKROFALÓWKI, sprzęt AGD. Kurcewiczówny. 868-99-62. de1675

MYCIE okien, karcher, 8227-064. sy6510

NAGROBKI 847-46-84. gy93078

NAPRAWA maszyn do szycia (również przedwojenne) - dwuletnia gwarancja. Warsztat - Wierzbięcice 42 (tel. 8-333-110). de1447

NAPRAWA piłek sportowych. 8227-542. sy6435

NAPRAWA pralek - 8331296 - wszystkie, szybko. de1828

NAPRAWA pralek 8-307-037. de1979

PAN dla Pań, kom. 0-601-79-19-59. gy95154

PŁYTKI 833-01-16. de1944

POGOTOWIE TELEWIZYJNE 877-22-86, 0602-259-424. de1939

PRALEK, tanio. 830-03-59. Ekspresowo. de1461

PRALEK, tanio. 820-70-96. Ekspresowo. de1464

PRALKI - najtaniej u klienta 823-51-98. de1894

PRALKI 8522-677. dj1190

PRALKI, tel. 86-85-435. de1240

PRZEPROWADZKI 8626-756. gy94468

RADIO TRUCK
przewozy bagażowo-ciężarowe od 1 do 24 t, tel. **866-20-20**
Zadzwoń jak po TAXI
Ceny konkurencyjne de1943

REMONTY - wykończenia mieszkań. Tel. 820-45-99. de1982

RENOWACJA mebli. Stare jak nowe. 868-55-39. de1731

SZKLARZ 8.00 - 16.00, 82-24-800. de1947

TELENAPRAWA 8205-289. de1909

USZCZELNIANIE 847-26-41. gy94573

VIDEOFILMOWANIE plus kopia gratis. 812-00-10, 0602-365-421. de1363

TOWARZYSKIE

A. "ABC" -masaż 8305-910. gy91971

ABYM przyjechała - zadzwoń. 84-88-416. de1976

AGENCJA 832-35-03. de1887

AGENCJA Brzozowa 13 83-04-007. de1886

ALICJA 30-latka, również striptease, 0601-71-74-55. gy95194

ATRAKCYJNA 30-latka , dyskrecja, wyrozumiałość, prywatnie 879-66-83. dj1197

ATRAKCYJNE 32-latki sponsorują Panów, 853-79-81, 853-66-21. gy90843

ATRAKCYJNE 832-35-03.de1885

ATRAKCYJNE Panie wspomagają finansowo Panów, 877-21-52, 0601-77-69-33. gy90835

ATRAKCYJNE oferty matrymonialny, 853-79-81. gy90850

BRUNETKA z temperamentem - duży biust 847-41-30. de1579

BRUNETKA z temperamentem. 84-88-416. de1977

BZEZPRUDERIA 85-29-144. de1882

CASCAJA 24h. 830-59-19. de1913

CIEPŁA słoneczna czterdziestolatka 8474-130. de1577

CZRUJĄCE dziewczyny tel. 879-89-85. gy90034

DYSKRECJA 83-23-503. de1884

DYSKRETNIE 85-19-516 (zatrudnimy). dj1203

DZIEWCZYNY 85-255-20 (zatrudnimy). dj1202

DZIEWCZYNY tanio kom. 090-653-539. gy90038

GORĄCA dziewiętnastka 833-02-16. dj1194

IMPULS 852-91-44. de1881

MIŁA, domowa atmosfera, atrakcyjne koleżanki prywatnie 833-02-16. dj1195

MISTRZYNI farancuskiego 830-40-07. de1888

NAMIĘTNE i czarujące kom. 090-653-539. gy90042

NIGHT Club 24h. 830-59-19. de1914

OSIEMNASTOLATKA - striptease 0601-774-130. de1576

PANOWIE - 85-19-516. dj1198

PANOWIE 85-25-520. dj1200

PANOWIE 851-62-83. dj1199

PANOWIE dla Pań 8522-781. gy91610

PARADISE - 24h. Na miejscu i z dowozem. Mostowa 5A, 85-22-781. de1619

PEŁEN relaks 100 zł 868-17-42. de1883

PEŁEN relaks, sympatyczne, atrakcyjne, doświadczone panie zaproszą prywatnie 879-66-83. dj1196

PHILADELPHIA Club Open 24h Poznań u. Wybieg 27 tel. 879-89-85. gy90023

POKOJE na godziny tel. 879-89-85. gy90028

PROFESJONALISTKI tel. 879-89-85. gy90031

PRZYJEDZIEMY 8516-283 (zatrudnimy). dj1201

RÓŻA 833-73-67. gy94382

SAMANTA 879-57-00. gy92721

TRZY dziewczyny zaproszą prywatnie. 87-90-905. de1907

VANESSA 84-88-416. de1978

ZDECYDOWANA 833-02-16. dj1193

TURYSTYKA

SYLWESTER dj1159
- W GÓRACH koszt od: 278 zł - 7 dni z wyż.
- W PRADZE wycieczka 30.12-02.01. koszt od 398 zł
Wczasy świąteczne
Biuro Podróży **„SKIPPER"**
Poznań, Głogowska 95,
tel./fax (061) 866-70-70

ŻALUZJE

ROLETY materiałowe. Ceny producenta. 8-76-97-66. de1386

ŻALUZJE - Producent 866-07-61. gy93156

ŻALUZJE - verticale, poziome, rolety. Montaż, naprawa, profesjonalne czyszczenie verticali. Tel./fax 866-33-91. de1791

ŻALUZJE -atrakcyjne ceny 8524-432. gy93943

BIZNES

POŻYCZKA atrakcyjna - tel. 822-48-74. de1208

POŻYCZKA natychmiastowa 8657-540, 8658-963. de1340

SPRAWDZANIE wiarygodności - wywiad, dochodzenie należności - tel. kom. 0-602-67-10-14. dj1181

HURTOWNIE

REGAŁY
WYPOSAŻENIE MAGAZYNÓW I SKLEPÓW
IGMag
POZNAŃ, ul. Estkowskiego 6
(narożnik Szyperskiej)
tel. 8515-975
de1967

Luxdom®
SPRZEDAŻ RATALNA
- WYKŁADZINY
- DYWANY
- CHODNIKI
- NARZUTY FUTRZANE
- MATY ŁAZIENKOWE
- OBSZYWANIE WYKŁADZIN
P-ń ul. SŁOWIAŃSKA 38F tel. 8250 197
Pełen asortyment fabryki dywanów KOWARY
rj572

SPRZEDAŻ - SKUP - REMONTY - SERWIS - ZAMIANA - KOMIS
WÓZKI WIDŁOWE • NOWE I UŻYWANE • PALETOWE, PLATFORMOWE
• PODNOŚNIKI HYDRAULICZNE • BATERIE TRAKCYJNE
• OGUMIENIE
INTEREX®
B
WIELKOPOLSKIE CENTRUM WÓZKÓW WIDŁOWYCH
CZĘŚCI ZAMIENNE • CENY PRODUCENTA!
62-002 **ZŁOTKOWO**, k. Poznania, ul. Złota 23, tel. (0-61) 125-555, 125-665, fax125-877
61-371 **POZNAŃ**, ul. R.Maya 1 (pętla Stomil), tel.(0-61) 764-067
FUT, ZREMB, BELET, ZAKREM, FM LEŻAJSK, TOYOTA, STILL, HYSTER
rs1893

PHS S.A.
Szukasz praktycznego prezentu
kup
Bony towarowe
w PHS S.A.
realizacja bonów w Supersklepach oraz w pozostałych placówkach detalicznych PHS S.A. na terenie całego kraju
ATRAKCYJNE TOWARY - SUPERCENY
zamówienia telefoniczne
(061) 848-57-41 w. 243, 285, 286
lub osobiste
biuro: Poznań, ul. Druskiennicka 8/10 p. 108
ex1221

TVP1

6.00 Kawa czy herbata?
8.05 Murphy Brown - serial
8.30 Wiadomości
8.45 Mama i ja
9.00 Szóstka na szóstkę
9.30 Domowe przedszkole
9.55 Porozmawiajmy o dzieciach
10.05 Dotyk Anioła - serial (powt.)
10.50 Klub samotnych serc
11.10 Giełda pracy, giełda szans
11.30 Magazyn Notowań
12.00 Wiadomości
12.10 Agrobiznes
12.20 Czy wiesz, że...
12.25 Łowcy tajemnic
12.35 Siła tradycji
12.50 Prawdziwa historia nie chcianych pomników (6)
13.15 Byłem żołnierzem Wehrmachtu
13.25 Czy wiesz , że...
13.30 Stalinowskie więzienia
14.30 Wiadomości
14.40 Szatnia - program dla dzieci

TVP2

7.00 Optimus - sport telegram
7.05 Dziennik kajowy
7.25 7 dni świat
7.50 Akademia zdrowia Dwójki
8.00 Program lokalny
8.30 Aleja burz - serial prod. USA
9.00 Nasze dziecko
9.30 Widziane z bliska (10) - Klejnoty Ziemi - serial dok.
10.00 Dlaczego to my
10.30 Spider-Man, człowiek pająk - serial anim. prod. USA
11.00 Oczy Heleny - serial
11.50 Niezwykłe pociągi - serial
12.35 Familiada (powt.)
13.00 Panorama
13.20 Dziennik krajowy (powt.)
13.40 Tele wizje kultury - Warszawa pisarzy (powt.)
14.05 Ojczyzna - polszczyzna
14.20 30 ton! Lista, lista - Lista przebojów
14.50 Akademia Zdrowia Dwójki

POLSAT

6.00 Poranek z Polsatem
7.45 Polityczne graffiti
7.55 Poranne informacje
8.00 Batman, odc. 33 - serial animowany dla dzieci
8.30 Renegat, odc. 24 - amerykański serial sensacyjny
9.30 Żar młodości, odc. 315 - kanadyjski serial obyczajowy
10.30 Drużyna ,,A'', odc. 33 - amerykański serial sensacyjny
11.30 Herkules 2, odc. 11 - amerykański serial przygodowy
12.30 Dziewięciu wspaniałych - gra zabawa
13.00 Disco Polo Live
14.00 Piramida - gra zabawa
14.30 Drzewko szczęścia: gra - zabawa

PTV

8.00 Kwadrans do przodu
8.15 Teleskop
8.35 Rodzina Addamsów
9.00 Źródło
9.30 Medycyna i ty - Samodzielność szpitali
9.50 Dziecko
10.05 Mój dom, moje mieszkanie
10.25 Autoserwis
10.40 Mistyczne krainy
11.10 Sport
12.00 TV Polonia

tvn

Zapraszamy do Trójki w TVN - program radiowo-telewizyjny
8.00 Filmy animowane dla dzieci
MIĘDZY KUCHNIĄ A SALONEM - prowadzi Edyta Wojtczak
9.15 Pacific Drive (30) - serial
9.50 Twoje pieniądze
10.00 Telesklep
10.15 Anna (30) - telenowela
11.15 Poczta Pani Edyty
11.30 Ludzie w drodze - program reporterów TVN
12.00 TVN Fakty - informacje
12.05 Nie do wiary - opowieści niesamowite
12.30 Maria (216) - telenowela
13.15 Słodka zemsta (122) - telenowela argentyńska
14.00 Magazyn NBA
14.30 Twój problem nasza głowa - program na żywo dla dzieci

WTK

7.30 Program dnia
7.35 Muzyka na dzień dobry
7.55 Król dżungli - bajka
8.30 Program lokalny
9.00 Namiętność - serial obycz. prod. wenezuelskiej
10.00 Operacja ,,Pustynna Burza'' - film dok.
10.35 Uroczysty koncert muzyki country
11.00 Arena - mag. sportowy
11.30 Tajemniczy Wszechświat Arthura C. Clarka - serial pop.-nauk. prod. ang.
12.00 G. I. Joe - bajka
13.35 Wielki Bal Ludzi Biznesu Wielkopolski
14.00 Program lokalny
14.30 Profesor Thompson - bajka

GODZ. 15.00

15.05 Dzikie, dziwne i nieznane, czyli świat dzikich zwierząt - Zadziwiająca Ameryka Północna - serial dok. prod. USA
15.35 Fronda - W katakumbach - program dla młodych widzów
16.00 Czasy - Katolicki Magazyn Informacyjny
16.15 Moda na sukces - serial
16.40 Tydzień Prezydenta
17.00 Teleexpress
17.25 Klan 2 - telenowela TVP
17.50 Czytadło
18.05 Forum - pr. publicystyczny
18.50 Flesz - Wiadomości oraz Prognoza pogody
19.00 Wieczorynka - Zwierzaki - cudaki
19.30 Wiadomości

GODZ. 15.00

15.00 Od Chamonix do Lillehammer - Historia zimowych igrzysk olimpijskich (1)
15.30 Ulica Sezamkowa - pr.dla dzieci
16.00 Panorama
16.10 Przygoda z wojskiem
16.30 Krzyżówka 13-latków
17.00 Prawie doskonali 8/24 - serial prod. USA

Kim i Mike postanawiają spędzić nadchodzący weekend w zaciszu domowego ogniska. Wspaniałe plany kochanków burzą znajomi.

17.30 Programy lokalne
18.00 Panorama
18.10 Programy lokalne
18.35 Koło fortuny - teleturniej
19.05 Auto
19.35 Mixer

GODZ. 15.00

15.00 Batman, odc. 34 - serial USA
15.20 Bractwo Białego Orła
15.30 Ręce które leczą - program Zbigniewa Nowaka
16.00 Informacje
16.15 Piraci Show: gra - zabawa
16.45 Drużyna ,,A'', odc. 34 - amerykański serial sensacyjny
17.45 Skrzydła, odc. 171 - amerykański serial komediowy
18.15 Świat według Bundych, odc. 232 - amerykański serial komediowy
18.45 Informacje
19.00 Powrót Supermana, odc. 32 - serial USA
ok 19.25 Prognoza pogody

GODZ. 15.00

5.00 Program dnia
15.10 Misie z Niedźwiedziej Krainy
15.35 Klub Pod Żabą - kanadyjski serial popularnonaukowy
16.05 Globalna wioska
16.35 Ocean snów
17.10 PIK
17.15 Teleskop - flesz
17.20 Gość programu
17.30 Sport
18.00 Panorama
18.10 Teleskop
18.30 Pogarda - telenowela prod. wenezuelskiej
19.20 Teleskop
19.30 Skandale - serial dok. USA

GODZ. 15.00

15.15 California Dreams (5) - serial dla młodzieży, USA
15.45 USA High (31) - serial dla młodzieży, USA
16.15 Szkoła Złamanych Serc (31) - serial dla młodzieży, Australia
16.45 TVN Fakty - informacje
17.00 600 sekund życia - reportaż
17.10 Beverly Hills 90210 (27) - serial obyczajowy, USA
18.00 Bajer w Bel-Air (15) - serial komediowy, USA
18.30 TVN Fakty regionalne - informacje
18.45 Pogodowa ruletka
19.00 Dobra cena - teleturniej, prowadzi Grzegorz Wons
19.30 TVN Fakty - informacje

GODZ. 15.00

15.00 Program dnia
15.15 Namiętność - serial obycz. prod. wenezuelskiej
16.15 Tajemnice natury - niem film przyrodn.
16.30 Program lokalny
17.00 Śpiewaj razem z nami!
17.20 Zastosowanie gimnastyki korekcyjnej w leczeniu wad postawy
17.50 Codziennik
18.00 Wielka saga zwierząt - serial przyrodniczy
18.25 Oko w oko - Jan Maria Rokita
19.00 Gwiazdy X Muzy - Daniel Olbrychski

GODZ. 20.00

20.10 Teatr Telewizji: Claude de Crebillon - Bezdroża serca i umysłu
21.10 Za progiem nadziei - reportaż
22.00 Ktokolwiek widział, ktokolwiek wie...
22.40 W centrum uwagi
23.00 Wiadomości
23.15 Mistrzowie kina: T. Dickinson - Gasnący płomień - film fab. prod. angielskiej
0.35 Klub samotnych serc
0.55 Czas na antyki - Meble
1.15 Tajniki muzyki - Waltornia
1.25 Trochę kulturalny program o poezji
1.55 Zakończenie programu

GODZ. 20.00

20.00 C.K. dezerterzy 1/2 - komedia prod. polsko-węgierskiej
21.25 Tele wizje kultury
21.50 Optimus - sport telegram
22.00 Panorama
22.35 Seans filmowy
23.05 Encyklopedia Sztuki XX wieku - Fotograf snów - film o Ryszardzie Horowitzu - serial dok. prod. angielskiej
23.55 Viva ila canto - koncert muzyki dawnej
0.45 Nieład i wczesna udręka - film fab. prod. niem.
2.05 Zakończenie programu

GODZ. 20.00

19.55 MEGA HIT - Kolejne 48 godzin - film USA
ok g.20.50 Losowanie LOTTO
21.50 Gliniarz i prokurator, odc. 28/32 - serial sensacyjny USA
22.55 Wyniki LOTTO
23.00 Informacje i biznes informacje
23.20 Polityczne graffiti
23.30 Magazyn
0.30 Przytul mnie - magazyn muzyczny
1.30 Dżana TOP - program muzyczny
2.00 DJ'S Club - program muzyczny
2.30 Pożegnanie

GODZ. 20.00

20.00 Lekarze bez granic - serial obycz. prod. franc.

To już ostatni odcinek filmu, opowiadający o ucieczce mieszkańców Wietnamu przez Morze Chińskie w drugiej połowie lat 80. Droga ta była jedyną szansą ucieczki z tego biednego kraju.



21.45 Sesja nadzwyczajna
22.30 Teleskop
22.50 Więzy krwi - film obycz. prod. węg.-portugal.-hiszp.-polskiej
0.30 Zakończenie programu

GODZ. 20.00

20.00 Modelki (7) - serial obyczajowy, USA
21.00 Melrose Place (7) - serial obyczajowy, USA
22.00 Supergliny
22:15 W mrocznym kręgu - rep.
22.30 K.O. czy O.K. - sportowy talk show na żywo, prowadzi Marek Jóźwik
23.00 TVN Fakty - informacje
23.05 Kropka nad i
23.30 TVN Fakty regionalne
23.45 Złoty portfel - magazyn
0.00 W paszczy szatana - horror, USA
1.35 Nic straconego - program na życzenie
2.35 Horoskop na zakończenie dnia

GODZ. 20.00

20.00 Codziennik
20.05 Westgate - serial obycz. prod. USA
21.00 Nowa Fala 74,5 - serial obycz.
22.00 Program lokalny
22.30 Komentarz sportowy
23.00 Niebezpieczne kobiety - serial obycz. prod. australijskiej
0.00 Jutro w programie
0.05 Muzyka na dobranoc

Krzyżówka nr 211 (576)

POZIOMO: 1) ziemniaki - 60 gr za 1 kg, cebula - 1,60 zł za 1 kg..., 8) ptak zamieszkujący wybrzeża wód słodkich i mórz całego świata, 10) ręce opuszczone i nic się nie da zrobić, 11) szacunek, poważanie, 12) safari albo ygara, 13) niepowetowana, 15) ssak morski o krępym ciele dochodzącym do kilkunastu metrów długości, 17) zgodność brzmienia końcowych części wyrazów, 18) chłop jak..., 19) Janek z filmu o czterech pancernych, 22) nakłanianie do czegoś, 25) rośnie na brzegach wód, na mokrych łąkach, w rowach, 27) wyszła mężowi bokiem, 28) dokument zawierający pokwitowanie na otrzymany przedmiot, 29) kolorowy, o którym śpiewa Janusz Laskowski, 30) odkryta była przez ekspedycję rosyjską, a następnie zakupiona przez USA od Rosji.

PIONOWO: 2) państwo, które kiedyś było rządzone przez faraonów, 3) piękna boginka grecka, 4) malarz polski, współorganizator i członek grupy Zwornik, 5) M-1 krowy, 6) willa Karola Szymanowskiego w Zakopanem, 7) kościół parafialny, 9) łoża, 13) owoc grochu, 14) Lech-Petrochemia 2:2, 15) ratunku, straszy!, 16) w średniowiecznej Europie: jednostka masy równa jednemu funtowi, 20) dolewana do ognia, 21) ... paproci przynosi szczęście, 22) narząd kręgowca, 23) orator, 24) rodzaj opakowania, 25) jedna z izb parlamentu, 26) krakowski kompromis.

Pomiędzy Czytelników, którzy w ciągu siedmiu dni nadeślą prawidłowe rozwiązania krzyżówki pod adresem redakcji „EP" (60-905 Poznań, ul. Grunwaldzka 19), rozlosujemy zestaw składający się z kawy, herbaty i innych niespodzianek. Na kartce z rozwiązaniem należy nakleić wycięty z okienka krzyżówki napis „Safari. Herbata afrykańska. Prosimy o dopisek „Krzyżówka nr 211".

Nagrody, nagrody...

Za prawidłowe rozwiązanie tygodniowych zadań w naszym nieustającym konkursie nagrody otrzymują:

- **Ania Mierzwińska z Poznania,** która nadesłała właściwe przysłowia w Zabawie z Koalą,
- **Danuta Szczecińska z Poznania** za podanie prawidłowych haseł w Zabawie z Pandą,
- **Bożena Szczudło z Poznania** za trafne rozszyfrowanie haseł w Zabawie z Nosorożcem.

W sekretariacie redakcji „EP" przy ul. Grunwaldzkiej 19 w Poznaniu, na trzecim piętrze, czekają na panie zestawy interesujących książek. Można je odbierać **codziennie od poniedziałku do piątku w godz. 10-15, w terminie do 28 listopada.**
Uwaga! Nagród nie wysyłamy pocztą! (mol)



kina

APOLLO ul. Ratajczaka 18 (852-34-02)
Anna Karenina (USA 15 l), 10, 18, 7 zł
Kontakt (USA 15 l), 12, 15, 20.15, przedsprzedaż 7 zł

BAŁTYK ul. Roosevelta 22 (847-28-84)
Kiler (pol. 15 l), 10, 15, 20, 7 zł
Peacemaker (USA 15 l), 12.30, 17.30, 7 zł

DĄBRÓWKA os. B. Chrobrego 117 (822-35-81)
Poznańska Akademia Filmowa kl. IV, 8.30
M.I.B. Faceci w czerni (USA 15 l), 16, 18, **Bez twarzy** (USA 15 l) 20, 5 zł

GWIAZDA al. Marcinkowskiego 28 (852-39-22)
Piąty element (USA 15 l), 13, 15.30, 20, 7-8 zł
Orkiestra (ang. 15 l), 18, 7-8 zł

MALTA ul. Filipińska 5 **Microcosmos** (fr. b/o), 20, 6-7 zł

MUZA ul. św. Marcin 30 (852-34-03)
Poznańska Akademia Filmowa kl. V, 8.30, 11
Bandyta (pol. 15 l), 14, 16, 20, 8-10 zł
Plac Waszyngtona (USA 15 l), 18, 8-10 zł

OLIMPIA ul. Grunwaldzka 22 (841-28-77)
Wulkan (USA 15 l), 18, 20, 7 zł
Bez twarzy (USA 15 l), 15.30, 7 zł

PAŁACOWE ul. św. Marcin 80/82 (852-69-13)
Zimny pocałunek (kan. 18 l), 16, 17.30, 19, 20.30, 7-9 zł

RIALTO ul. Dąbrowskiego 38 (847-53-99)
Jaś Fasola (USA 15 l), 14, 16, 7-9 zł
Kiler (pol. 15 l), 17.30, 8-10 zł, **Części intymne** (USA 15 l), 20, 7-9 zł

SŁOŃCE os. Przyjaźni 120 (820-65-31)
Ukryte pragnienia (wł./USA 15 l), 17, 5 zł
Fiesta (fr. 15 l), 19, 5 zł; **Kiler** (pol. 15), 21, 8 zł

WILDA - Dolby Stereo ul. Wierzbięcice 36/38 (833-24-58)
George prosto z drzewa (USA b/o), 10, 12, 14, 16, 7-9 zł,
Mój chłopak się żeni (USA 15 l), 18, 20, 8-10 zł

teatry

Nieczynne

CANAL+

7.00 Aktualności filmowe - prowadzi Agnieszka Egeman
7.30 Diabelski Młyn - filmy animowane
8.00 8 niebo - magazyn Tomasza Raczka (K)
8.55 Historia Williama Coita Juniora - amerykański film sensacyjny, (K)
10.25 Używane samochody - komedia amerykańska, (K)
12.15 Zabójcy - amerykański film sensacyjny, wersja z napisami (K)
14.25 Kot Billy - angielski serial animowany (odc. 26) (K)
14.50 Trans World Sport - magazyn sportowy (K)

GODZ. 15.00

15.45 Deser - film krótkometrażowy (K)
16.00 Ace Ventura - Zew natury - film przygodowy, (K)
17.35 Rupert V - angielski serial anim. dla dzieci (K)
OKNO OTWARTE NA GAPĘ
18.00 Diabelski Młyn - filmy animowane dla dzieci
18.25 Cyberia - zapowiada Cleo
18.30 Łapu Capu - chochliki telewizyjne
18.35 Z pierwszej piłki - magazyn sportowy
19.00 Nie Przegap - prowadzi Renata Dobrowolska
19.05 Kuchnia Filmowa - magazyn filmowy (o filmie „Potyczki z Jeannie")
19.30 Mundial Futbol - magazyn piłki nożnej

GODZ. 20.00

20.00 Żyleta - amerykański film sensacyjny, (K)

Rok 2017. Steel Harbor w USA. Tuż po wojnie domowej władzę przejęła faszystowska Republika Kongresowa. Dawni obrońcy demokracji zażywają uroków życia w towarzystwie zmysłowej gospodyni zacisznego baru.

21.40 Sport+ - magazyn sportowy Janusza Basakaja i Tomasza Smokowskiego (K)
23.40 Duckman - animacja dla dorosłych (K)
0.05 Zakręt - angielski film sensacyjny, (K)
PRZERWA TECHNICZNA OD GODZINY 1.20

RTL 7

7.00 RTL 7 zaprasza
7.25 Tajemnicze złote miasta - serial animowany
7.50 Jajeczny świat doktora Seussa - serial
8.15 Detektywi - serial komediowy
8.45 Miłość w rytmie rap - film obyczajowy, USA
10.20 Siódma moneta - film przygodowy, USA
11.55 Autostrada do nieba - serial familijny
12.45 Teleshopping
13.20 Carrottka z puszki - program rozrywkowy
14.00 Teleshopping
14.25 Klan McGregorów - serial obyczajowy

GODZ. 15.00

15.15 Słodka dolina - serial dla młodzieży
15.35 Siódemka dzieciakom: Ptaszek Firgolaszek, Kacper - seriale animowane
16.25 Federalni - serial sensacyjny.
17.15 Słodka dolina - serial dla młodzieży
17.35 Zróbmy sobie dobrze - serial komediowy
18.00 Sunset Beach - serial obyczajowy.
18.45 Prognoza pogody
18.50 7 minut - wydarzenia dnia - program informacyjny
19.00 Klan McGregorów - serial obyczajowy.
19.50 Prognoza pogody

GODZ. 20.00

19.55 Dzikus - film sensacyjny, USA
21.45 7 minut - wydarzenia dnia - program informacyjny
21.55 Federalni - serial sensacyjny
22.45 Policjanci z Miami - serial kryminalny

Tubbs i Crockett wraz ze współpracownikami usiłują odnaleźć i aresztować trzech punków jeżdżących w narkotycznym transie po mieście i strzelających bez powodu do ludzi.

23.40 Ukryta kamera

TV POLONIA

7.00 Gimnastyka
7.10 Arabela - serial (powt.)
7.40 Widget - film anim. (powt.)
8.10 Magazyn kulturalny (powt.)
8.30 Wiadomości
8.45 Teledyski na życzenie (powt.)
8.55 Prognoza pogody
9.00 Klan (8) - telenowela
9.30 Ala i As (powt.)
9.45 Mazi w Gondolandii (11)
9.50 Tata, a Marcin powiedział...
10.00 Bar Atlantic - serial TVP
10.30 Kult kina (powt.)
11.00 Folkowe nuty (powt.)
11.30 Tak jak w kinie (powt.)
12.00 Wiadomości
12.15 Jak to się robi - film obyczajowy prod. polskiej (powt.)
13.30 Wszystko się może zdarzyć (2) - koncert Anity Lipnickiej
14.05 Informacje Studia Kontakt (powt.)
14.20 Z wiatrem do Polski - reportaż (powt.)

GODZ. 15.00

15.00 Panorama
15.20 Omówienie programu dnia
15.30 Magazyn polonijny: Polonia w Niemczech
16.00 Teledyski na życzenie
16.10 Sportowy tydzień
16.30 Klan (8) - telenowela (powt.)
17.00 Teleexpress
17.15 Ciuchcia
17.45 Krzyżówka szczęścia - teleturniej
18.15 Dajcie to na pierwszą stronę odc. 42 - serial prod. kanadyjskiej
19.15 30 ton - Lista, lista, lista przebojów - program Waltera Chełstowskiego
19.40 Dobranocka: Wyprawa profesora Gąbki

GODZ. 20.00

20.00 Wiadomości
20.30 CZARNE, BIAŁE I W KOLORZE: Nowy - film obyczajowy prod. polskiej
21.45 Mała rzecz, a cieszy: Polska Kronika Noncamerowa nr 10; Koleś się nudzi; Kwalifikacje - program montażowy, poświęcony polskiemu filmowi animowanemu
22.05 Dwaj ludzie z filmem - Paweł Woldan - program poświęcony filmowi krótkiemu
22.30 Panorama
23.00 Przegląd publicystyczny
24.00 Rok Aleksandra Tansmana - rep.

Polsat 2

7.00 Dżana Top - program muzyczny
7.30 Domek na prerii, odc. 142 - amerykański serial obyczajowy
8.30 Prawo do miłości, odc. 55 - brazylijska telenowela
9.00 Tajemniczy ogrod, odc. 21 - serial animowany dla dzieci
9.30 Czarodziejka z Księżyca, odc. 10 - serial animowany dla dzieci
10.00 Power Rangers, odc. 99 - serial dla młodzie
10.30 Antonella, odc. 160 - argentyńska telenowela
11.30 Łowcy, odc. 3/10 - film dokumentalny
12.30 HALOGRA!MY
13.30 Przytul w dzień

GODZ. 15.00

15.00 Maximum czadu - magazyn muzyczno - sportowy
15.30 Link New Look
16.00 Domek na prerii, odc. 143 - amerykański serial obyczajowy
17.00 Tajemnice piasków, odc. 143 - brazylijska telenowela
17.30 Tajemniczy ogród, odc. 22 - serial animowany dla dzieci
18.00 Czarodziejka z Księżyca, odc. 11 - serial animowany dla dzieci.
18.30 Power Rangers, odc. 100 - serial dla młodzieży
19.00 Program informacyjny - CNN News
19.25 GRA!MY News
19.30 Miłość od pierwszego wejrzenia - telezabawa

GODZ. 20.00

20.00 Antonella, odc. 161 - argentyńska telenowela
21.00 Dynastia, odc. 46 - amerykański serial obyczajowy
22.00 Cały ten zgiełk - film USA

Słynny musical amerykański z 1979 r. W rolach głównych Jessica Lange i Roy Scheider

0.05 Soundtrack - program o muzyce filmowej
0.35 Afficionado - magazyn muzyczny
1.05 Informacje
1.15 Pożegnanie

EUROSPORT

8.30 Żeglarstwo
9.00 Jeździectwo - konkurs skoków
10.00 Piłka nożna, elimnacje do MŚ
12.00 Formuła Indy
14.00 Tractor Pulling
15.00 Piłka nożna - eliminacja do MŚ - USA - El Salvador
17.00 Sporty samochodowe
18.00 Strzałki - Puchar Świata
19.00 Świat szybkości
21.00 Sumo - Turniej Basho
22.00 Tractor Pulling
23.00 Eurogole
0.30 Golf

POLONIA 1

5.30 Top Shop
9.30 Helena i chłopcy - serial
10.00 Namiętności - telenowela prod. argent.
11.00 TV Top Shop
13.30 Celeste - telenowela
14.30 Pełnym gazem - mag. motoryzacyjny
15.00 Top Shop
16.30 Filmy animowane
18.00 Namiętności - telenowela
19.00 Auto salon
19.30 Escape
20.00 Helena i chłopcy - serial
20.30 Gorzkie owoce - film obycz. prod. włoskiej

W tym włoskim filmie, którego reżyserką jest Jacqueline Audry W rolach głownych występują: Beba Loncar i Ugo Paglia.

22.30 TV Top Shop

DSF

13.15 Superkibic
14.00 Sport na świecie
15.00 Normalni
15.30 Formuła 1
16.00 Motosporty
17.00 Formuła 3
18.00 Superkibic - Quiz piłkarski
18.45 Futbol Mundial
19.15 Sporty siły
20.15 Offensiv - wywiad z Ralfem Schumacherem
21.15 Offensiv!
22.15 Wiadomości
22.30 Motorvision
23.30 Futbol amerykański

HBO

10.35 Akademia Policyjna 4 - Patrol obywatelski - komedia, USA

Komendant Akademii Lassard, powołuje służbę cywilną. Mają do niej wstępować ochotnicy, których zadaniem będzie pomoc policji w przeciwdziałaniu zbrodni. Niestety cywile nie zgłaszają się na ochotnika...

12.00 Loch Ness - przygodowy, USA
13.40 Zew wolności - dramat, USA
15.45 Batman forever - science-fiction, USA
17.45 Kim jest John Gotti - Na planie filmu - dokumentalny, USA
18.00 Gotti - dramat, USA
20.00 Bastion cz. 3 - Zdrada - thriller, W. Brytania
22.05 Akademia Policyjna 5 - Misja w Miami Beach - komedia, USA
23.35 Bad Boys - sensacyjny, USA
1.30 Powrót Kuby Rozpruwacza - thriller, USA

Redakcja nie odpowiada za zmiany w programie wprowadzone w ostatniej chwili

Zabawa z książką nr 7

Krzyżówka panoramiczna

Litery w ponumerowanych polach, uszeregowane w kolejności, utworzą ostateczne rozwiązania - przysłowie.

Pomiędzy Czytelników, którzy do 28 listopada nadeślą pod adresem redakcji „EP" (60-905 Poznań, ul. Grunwaldzka 19), łącznie na jednej kartce pocztowej lub w jednym liście, prawidłowe rozwiązania wszystkich publikowanych w tym tygodniu (od poniedziałku do piątku) zabaw z książką nr 7, rozlosujemy 5 zestawów książek ufundowanych przez Wydawnictwo Rebis z Poznania.

Na kartce z rozwiązaniami prosimy o dopisek „Zabawa z książką nr 7".

ROZWIĄZANIE-PRZYSŁOWIE

1	2	3	4	5
6	7	8	9	10
11	12	13	14	15
16	17	18	19	20
21				

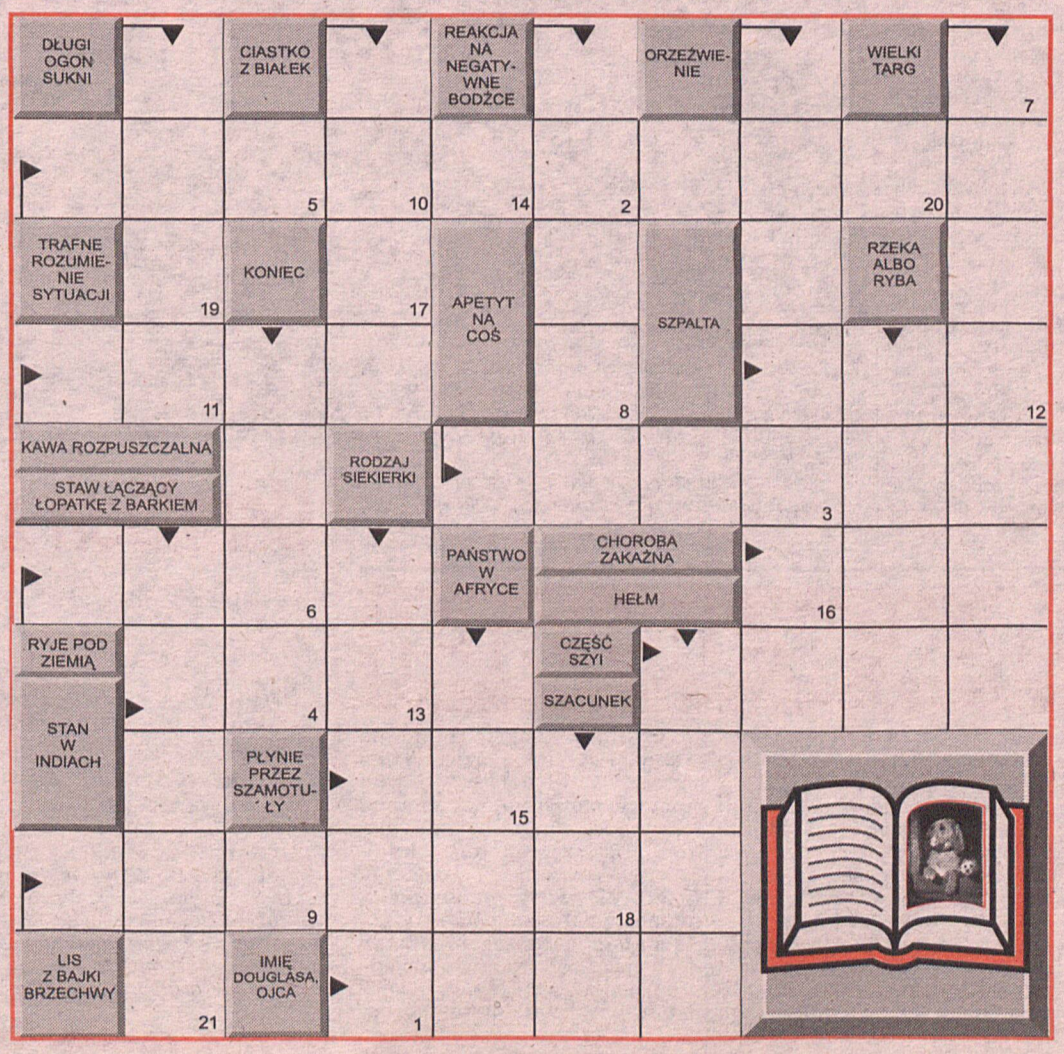

Przewodnik po programach

FILMY FABULARNE

8.45 RTL 7 - Miłość w rytmie rap - obyczajowy USA
8.55 Canal + - Historia Williama Coita Juniora - sensacyjny USA
10.20 RTL 7 - Siódma moneta - przygodowy USA
10.25 Canal + - Używane samochody - komedia USA
10.35 HBO - Akademia Policyjna 4 - komedia USA
12.00 HBO - Loch Ness - przygodowy USA
12.15 Canal + - Zabójcy - sensacyjny USA
13.40 HBO - Zew wolności - dramat USA
19.55 Polsat - Kolejne 48 godzin - komedia USA
20.00 TVP 2 - C.K. dezerterzy - komedia polsko-węgierska
20.30 Polonia - Nowy - komedia obyczajowa polska
22.00 Polsat 2 - Cały ten zgiełk - musical USA
23.00 WTK - Niebezpieczne kobiety - obyczajowy australijski
23.15 TVP 1 - Gasnący płomień - film prod. angielskiej
0.00 TVN - W paszczy szatana - horror USA
0.45 TVP 2 - Nieład i wczesna udręka - film prod. niemieckiej

FILMY DOKUMENTALNE

11.30 Polsat 2 - Łowcy
15.35 PTV 3 - Klub Pod Żabą
15.45 Canal + - Deser
17.45 HBO - Kim jest John Gotti
18.00 WTK - Wielka saga zwierząt
19.30 PTV 3 - Skandale
21.10 TVP 1 - Za progiem nadziei
22.05 Polonia - Dwaj ludzie z filmem - Paweł Woldan
23.05 TVP 2 - Fotograf snów
24.00 Polonia - Rok Aleksandra Tansmana

SPORT

11.10 PTV 3 - Sport
14.50 Canal + - Trans World Sport
15.00 TVP 2 - Od Chamonix do Lillehammer - Historia zimowych igrzysk olimpijskich
18.35 Canal + - Z pierwszej piłki
19.30 Canal + - Mundial Futbol - magazyn piłki nożnej
22.30 TVN - K.O. czy O.K. - sportowy talk show na żywo

DLA DZIECI

7.55 WTK - Król dżungli - bajka
9.30 TVP 1 - Domowe przedszkole
12.00 WTK - G. I. Joe - bajka
14.30 TVN - Twój problem nasza głowa
14.40 TVP 1 - Szatnia
15.30 TVP 2 - Ulica Sezamkowa
15.35 RTL 7 - Siódemka dzieciakom
18.00 Canal + - Diabelski Młyn
19.00 TVP 1 - Wieczorynka - Zwierzaki - cudaki

☹ MOŻNA ZOBACZYĆ 😐 WARTO ZOBACZYĆ ☺ TRZEBA ZOBACZYĆ

George Michael jest wściekły na amerykańską wytwórnię DREAMWORKS za to, że jego ostatnia płyta „Older" nie odniosła wielkiego sukcesu.

Artysta przeprasza

Muzyk powiedział, że jest zaskoczony tym, iż taka firma, której współwłaścicielami są słynni profesjonaliści Steven Spielberg, Jeffrey Katzenberg i David Geffen, nie potrafiła wesprzeć swojej produkcji. Płyta „Older" sprzedała się w Ameryce w ilości zaledwie pół miliona egzemplarzy i dotarła raptem do szóstego miejsca na listach przebojów.

Michael powiedział: „Do tej pory moja praca z Dreamworks to sama frustracja i rozczarowanie. Chciałbym przeprosić wielu moich fanów - szczególnie tych w Ameryce - za to, że efekt mojej pracy nie był tak łatwo dla nich dostępny. Mam nadzieję, że zdajecie sobie sprawę, że relatywnie opóźnione wydanie albumu „Older" w USA jest takim samym zaskoczeniem dla mnie, jak i dla was".

Michael wymógł na Dreamworks ponowną edycję albumu w Ameryce w przyszłym roku. Do każdego egzemplarza dołączona zostanie dodatkowa płyta, zawierająca remiksy utworów.

„Marycha" leczy?

Grupa amerykańskich lekarzy zaapelowała o zorganizowanie testów działania leczniczego marihuany. Miałyby one zbadać czy palenie marihuany może pomóc chorym na chroniczne mdłości i inne poważne choroby. Zebrani w Waszyngtonie zaapelowali do Amerykańskiego Państwowego Instytutu Zdrowia o przyznanie środków na przeprowadzenie testów.

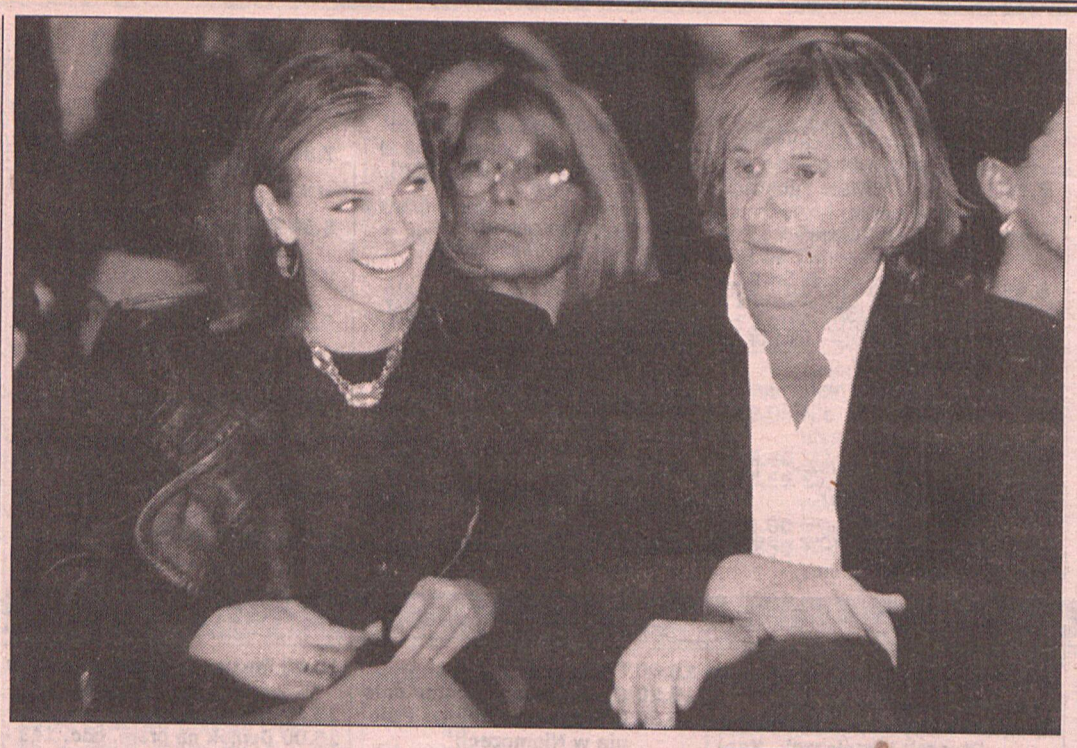

Podpatrywanie Gerarda



Fotoreporterzy podpatrzyli Gerarda Depardieu podczas pokazu mody. Jak zauważyli, aktor nie był specjalnie zaaferowany tak modą, jak i pięknymi modelkami. Wzrok wbił w przestrzeń i rozmyślał. Nawet sam wielki Karl Lagerlfeld nie był w stanie skupić jego uwagi. Udało się to jednak przyjaciółce i towarzyszce aktora Carole Bouquet. Od czasu do czasu pochylał się szeptał jej coś miłego do ucha. Zapewne było to miłe, gdyż kobieta uśmiechała się serdecznie. Fotoreporterzy nie podpatrzyli jednak, cóż takiego mówił Gerard do swojej ukochanej. Może coś o modzie?... (p)

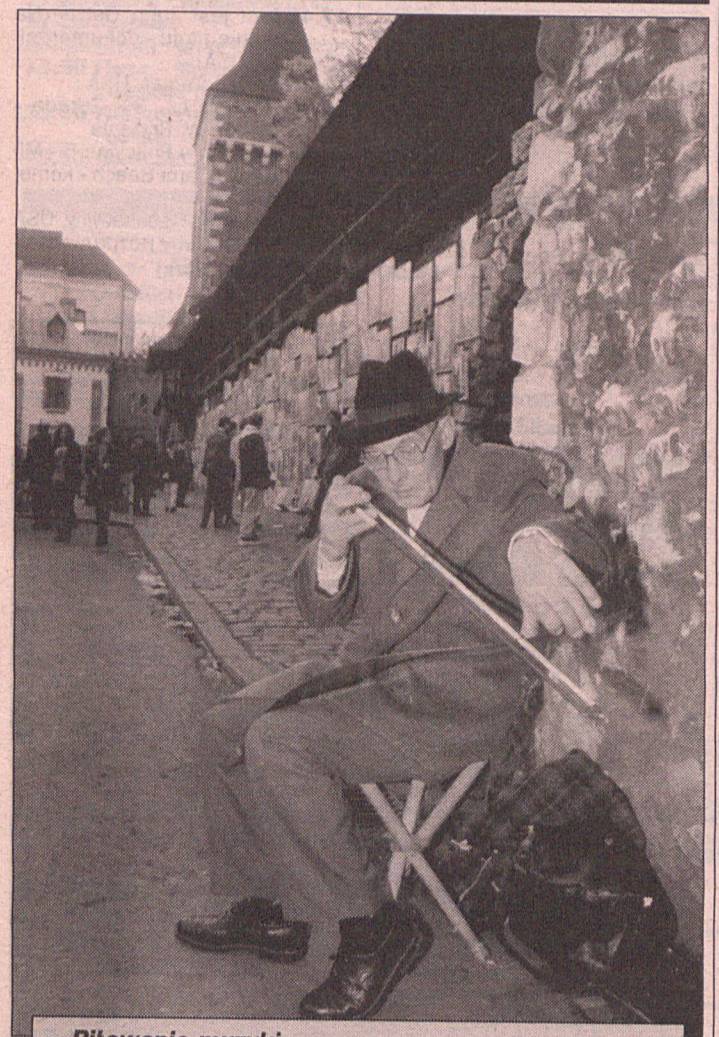

Piłowanie muzyki. Fot. PAP/CAF

Śmierdzący problem i eukaliptus

Mieszkańcy Bogoty w Kolumbii zostali zasypani potężną górą śmieci.

W południowej części miasta osunęło się osiemset tysięcy ton śmieci. Na skutek śmierdzącego wypadku ponad tysiąc osób dostało infekcji oczu oraz boryka się z innymi problemami zdrowotnymi. Zwałowisko zablokowało rzekę, a mieszkańcy pobliskich dzielnic nędzy wciąż cierpią z powodu cuchnącego smrodu. Władze miasta zalecają mieszkańcom dzielnic dotkniętych katastrofą przykrywanie twarzy chusteczkami nasączonymi w wodzie lub alkoholu. Niektórzy mieszkańcy zaczęli nosić na twarzach maski chirurgiczne, a w domach palą świece oraz gałązki eukaliptusa.

Bill Wyman nie przyznaje się do zarobienia dzięki występom w Rolling Stones fortuny.

Nie zależało mu na... dywanach

Kiedy opuścił zespół w roku 1992 wiedział, że straci przez to miliony dolarów.

„Nie jestem wyjątkowo bogaty. Nie mogę nie pracować, ale odszedłem z zespołu, bo w życiu są ważniejsze rzeczy niż pieniądze" - mówi właściciel restauracji STICKY FINGERS. Tymczasem działalność weteranów rocka okazała się wysoce zyskowna również w ostatniej dekadzie wieku. Jednak Wyman wspomina, że naprawdę bogaty poczuł się na początku lat 80-tych. Zarobił wówczas, jak sam to określa: parę milionów i nie musiał pracować przez 7 lat.

„W latach 60-tych było nieco gorzej. W 70-tych pojechaliśmy na miesięczne tournee po Europie, z którego miałem na czysto 500 dolarów. Kupiłem za to 3 dywany" - pamięta Wyman.



Europejski Komitet Standaryzacji zezwolił, aby słynne holenderskie drewniaki używane były jako obuwie robocze na równi z innymi. Holendrom groził zakaz ich noszenia ze względów bezpieczeństwa.

Na zdjęciu: stoisko z holenderskimi drewniakami w jednym z amsterdamskich sklepów. Fot. PAP/CAF

Pamiątka w oczach

David Bowie zrobi prawie wszystko dla mało znanego brytyjskiego artysty Georga Underwooda, ponieważ kiedyś dostał od niego porządne lanie.

To właśnie Underwood jest odpowiedzialny za to, że Bowie ma każde oko w innym kolorze. A historia przedstawia się następująco: Bowie i jego szkolny przyjaciel Underwoood pobili się kiedyś o dziewczynę. Muzyk zawdzięcza tej ostrej bójce swój dziwny kolor oczu, za co od tamtej pory zawsze dziękował koledze. Underwood przyznaje, że cieszy się, iż Bowie nie chowa do niego urazy za tę bójkę sprzed lat. Wyjaśnia: „Pobiliśmy się o dziewczynę imieniem Carol. David bardzo ją lubił, a ja umówiłem się z nią na randkę. Jednak zadzwoniła do mnie i powiedziała, że woli umówić się z nim, niż ze mną. Następnego dnia David opowiadał mi ze szczegółami, jak fajnie było na randce z Carol, a ja wtedy nie wytrzymałem i walnąłem go. Miałem spore wyrzuty sumienia, szczególnie kiedy jego ojciec zadzwonił do mojego i powiedział, że David po bójce trafił do szpitala okulistycznego".

ADAM'S ANDRZEJKI SYLWESTER CLUB
Restauracja Hotel T:8657768 Matejki 62

Wyczytane z gwiazd

BARAN (21.03.-20.04.)
Nie domagaj się pochwał, bo to nie pora. Zdać sobie musisz sprawę, że jesteś do zastąpienia. Bądź bardziej otwarty na świat i ludzi.

BYK (21.04.-21.05.)
Szczęśliwy traf wisi w powietrzu. Od tego jak do niego podejdziesz i jak go potraktujesz, okaże się czy potrafisz dobrze obracać finansami i dobrze je lokować.

BLIŹNIĘTA (22.05.-21.06.)
Dziś zakończą się konflikty z otoczeniem, musisz jeszcze troszkę zmienić swoje postępowanie. Mądry program oszczędzania uratuje Cię przed dołkiem finansowym.

RAK (22.06.-22.07.)
Zaczyna dobrze się dziać wokół Ciebie. Poznasz kogoś, kto zajmie pierwsze miejsce w Twoim sercu. Z powodzeniem możesz zrobić krok do przodu.

LEW (23.07.-22.08.)
Poświęć dzisiaj więcej czasu na odpoczynek i rodzinę. Wybierz się najlepiej na jakiś koncert czy do kina. O karierę i finanse możesz się nie martwić.

PANNA (23.08.-22.09.)
Lenistwo ogarnęło Cię jak katar, nie martw się tym, szybko minie. Masz po kilku dniach wolnego przewietrzone szare komórki, więc nic innego, jak tylko zabrać się do pracy.

WAGA (23.09.-22.10.)
Nie marnuj dzisiaj czasu. Wszystkie sprawy załatwisz prawie „od ręki". Nie bądź porywczy, panuj też nad sobą, bo stracić możesz drobną, ale ważną okazję.

SKORPION (23.10.-22.11.)
Słuchaj dobrych rad swoich przyjaciół, ich świeże spojrzenie na Twoje kłopoty pomoże Ci coś zmienić lub ulepszyć, oczywiście z korzyścią dla Ciebie.

STRZELEC (23.11.-21.12.)
Gwiazdy pomogą zrealizować Ci kilka planów, być może spotęgują także uczucia, którymi zaczniesz obdarzać kogoś nowo poznanego.

KOZIOROŻEC (23.12.-20.01.)
Ktoś miły z otoczenia oczekuje na gest zachęty z Twojej strony. Wydatki planuj mądrze, abyś nie musiał potem pożyczać. A oddać dług może być ciężko.

WODNIK (21.01.-20.02.)
Okazać się może, że nowa znajomość może przynieść szybką propozycję małżeństwa, nie bądź tylko porywczy, panuj nad sobą, od tego zależeć może właśnie Twoja przyszłość.

RYBY (21.02.-20.03.)
Pisane są Ci nowe związki. Przypływ sił witalnych wróży, że spożytkujesz je na własną korzyść. Poczujesz się dużo lepiej, a na to przecież ostatnio liczyłeś.

Uśmiech za „dychę"

Dzisiaj wybraliśmy dowcip pana Adriana Kańduły z Grodziska Wlkp.

Spacer

Ślimaczek z mamą pełzną poboczem szosy.
- Co by się stało, jak byśmy przeszli na drugą stronę?
- To niemożliwe. Za dwie godziny przejeżdża tędy autobus PKS.

Czekamy na kolejne propozycje w nieustającym konkursie dla naszych Czytelników na najlepszy dowcip (nie rysunkowy!). Swoje propozycje można nadsyłać pod adresem redakcji: „Express Poznański", ul. Grunwaldzka 19, 60-905 Poznań, z dopiskiem Uśmiech za „dychę". Autor opublikowanego dowcipu otrzyma honorarium w wysokości 10 złotych netto.

Wszelkie prawa zastrzeżone dla Prasa Poznańska SA.