Pozdrów rodzinę!

0-800-61-025

czynny całą dobę

Pozdrowienia publikujemy na str. 4



W poniedziałek specjalny dodatek

„Express dzielnicowy" Stare Miasto - Jeżyce

PIĄTEK 22 VIII 97 r. CENA 70 GR

EXPRESS POZNAŃSKI

Red. wydania: Zbigniew Piskorski Tel. 866-03-12 Rok LI NR 185 ISSN 0137-9100

Poznański spadkobierca R. Klauziński: odzyskaliśmy „Likwowin"!

Tajemnica gorzkiego eliksiru

str. 11



Kłócą się jak Pawlak z Kargulem

Sąsiedzi

reportaż str. 19

Z archiwum X

Urodzeni na nowo?

str. 9

Papież poświęci bazylikę w Licheniu?

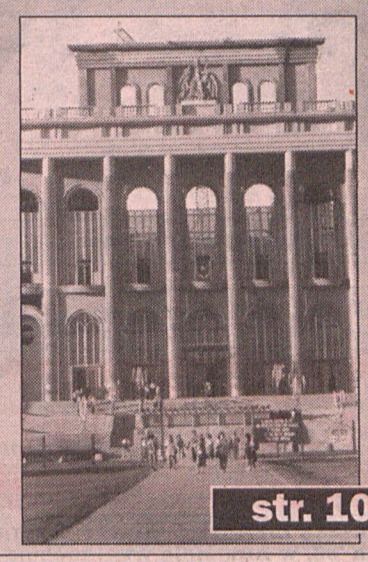

str. 10

Ludzkie szczątki i podziemne korytarze odkryli wczoraj pracownicy Palmiarni!

Zagadka 1947

- Wykopaliśmy ludzkie kości w parku Wilsona! Mieliśmy tylko wydobyć betonową bryłę, a trafiliśmy na zwłoki i niemieckie bunkry! - dowiedzieliśmy się wczoraj od podekscytowanego pracownika poznańskiej Palmiarni.

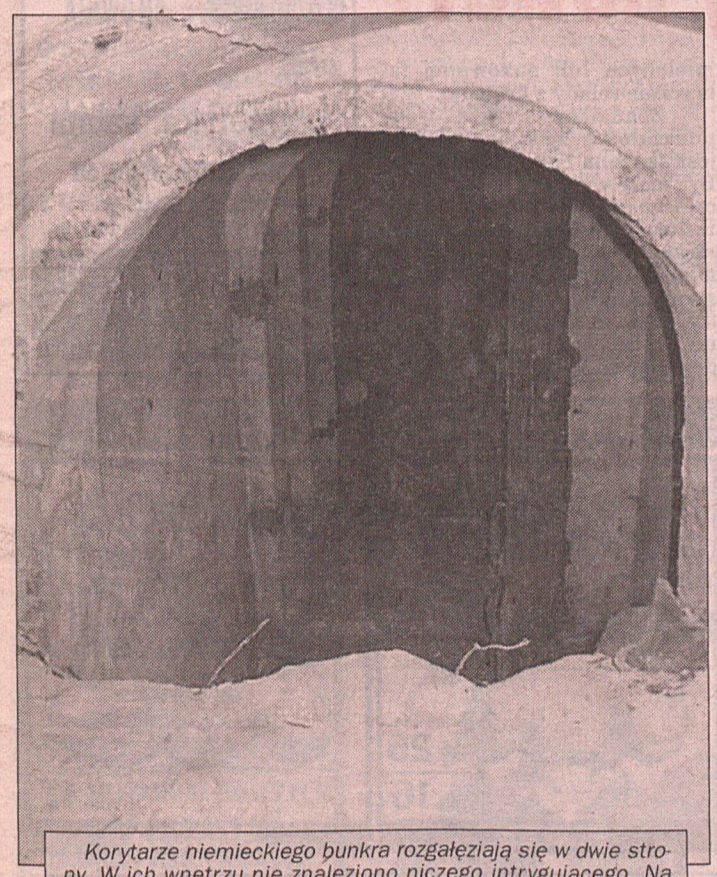

Korytarze niemieckiego bunkra rozgałęziają się w dwie strony. W ich wnętrzu nie znaleziono niczego intrygującego. Na ścianach zauważyć można napisy w języku niemieckim.

Jedziemy na miejsce. W gabinecie dyrektora, w dwóch plastikowych torbach, zebrane trzy kości udowe, łopatki, piszczele, fragment czaszki. To musiały być przynajmniej dwie osoby.

Pracownicy Palmiarni wydobyli także strzępy gazety. W rogu data: czerwiec 1947 roku! Zaczyna się spekulowanie: jeżeli po wojnie, to morderstwo!

- Właśnie wezwałem policję. Będzie też medyk sądowy. Wkrótce więc dowiemy się o co tu chodzi - informuje „EP" Zbigniew Wągrowski, dyrektor poznańskiej Palmiarni.

- Planowaliśmy otworzyć kawiarnię w parku Wilsona, od strony ulicy Matejki. Pracownicy mieli przedtem oczyścić teren, a dokładniej pozbyć się betonowej płyty, która wystawała z ziemi - mówi nam dyrektor Wągrowski.

- Okazało się, że płyta jest grubsza, niż myśleliśmy. Robimy podkop, a tu nagle z ziemi wystaje... ludzki czerep! - opowiada jeden z pracowników Palmiarni. - Głębiej zaczął pojawiać się tunel prowadzący pod ziemię. Okazało się, że to wejście do bunkra!

Przyjeżdża ekipa policyjna. Oglądają, mierzą, robią zdjęcia. Sprawa jest nietypowa, bo niewiadomo z czym mamy do czynienia. Pojawia się kolejna hipoteza: Ktoś znalazł te kości zaraz po wojnie i postanowił je zakopać. Specjalistka z medycyny sądowej podejrzewała, że mogą mieć około 50 lat. Może nieco więcej.



Trzy kości udowe upewniają wszystkich, że makabryczne znalezisko dotyczy co najmniej dwóch osób. Fot. 3x M.Kącki

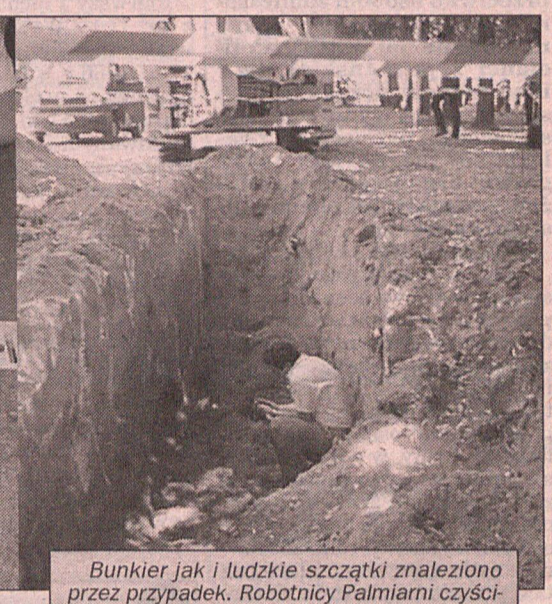

Bunkier jak i ludzkie szczątki znaleziono przez przypadek. Robotnicy Palmiarni czyścili grunt pod przyszłą kawiarnię.

Owalne przejście do bunkrów znajduje się około 1,5 metra pod powierzchnią ziemi.

- Moi ludzie byli w środku. Nie znaleźli nic więcej. Jest tam kilka par metalowych drzwi i jakieś napisy na ścianach w języku niemieckim. Korytarze rozwidlają się w dwie strony - wyjaśnia dyrektor Zbigniew Wągrowski.

- Zostało wszczęte postępowanie wyjaśniające. Dopiero ekspertyza kości pozwoli nam przybliżyć okoliczności tej sprawy - poinformowała nas Ewa Olkiewicz z biura prasowego poznańskiej KWP.

Marcin Kącki

Oficer za burtą „Pomeranii"

Przez 10 godzin pływał po pełnym morzu 38-letni III oficer, który wczoraj wypadł za burtę promu Polskiej Żeglugi Bałtyckiej „Pomerania". Marynarza uratował holenderski jacht - poinformował Wiesław Jasiński, starszy inspektor operacyjny Morskiego Ratowniczego Ośrodka Koordynacyjnego w Gdyni. Marynarz wypadł za burtę jednostki płynącej do Ystad w Szwecji wczoraj około godziny pierwszej w nocy i przez 10 godzin utrzymywał się na wodzie. O godz. 11 wyłowiła go załoga holenderskiego jachtu o nazwie „New Life". Marynarzowi nic nie dolega!

MULTI LOTEK 1 8 9 18 27 29 32 36 38 41 49 51 62 66 68 69 70 73 74 77



Agnieszka w stroju narodowym... Fot. Biuro Miss Polonia

Miss Polonia '96

Na podbój Kijowa

Agnieszka Zielińska, Miss Polonia '96, w niedzielę wyjeżdża do Kijowa na wybory Miss Europy. Będzie reprezentowała nasz kraj w tym konkursie.

Na razie jednak Agnieszka próbuje wyleczyć grypę, która przyplątała się niespodziewanie - pomimo upałów - w czasie niedawnej podróży do Lublina. Miss Polonia jechała tam po reprezentacyjne stroje na konkurs Miss Europy. Między innymi wystąpi tam w pięknym stroju narodowym (biała kreacja, zdobiona kamieniami szlachetnymi), który prezentowała już podczas wyborów Miss Universe (twórczyni stroju „ściąga" go dla Agnieszki specjalnie ze Szwecji!). Pokaże się też w bardzo twarzowej i modnej fiołkowo-błękitnej sukni wieczorowej. Organizatorzy konkursu w Kijowie zapewniają dziewczętom równe stroje kąpielowe.

- Próbuję skontaktować się z koleżanką, którą poznałam na Florydzie - Agatą, Miss Niemiec. Razem na pewno będzie nam raźniej podczas konkursu w Kijowie - mówi Agnieszka.

Po powrocie do Polski, 20 września, Agnieszka Zielińska przekaże koronę nowej Miss Polonia. Okazuje się jednak, że to jeszcze nie koniec jej królowania - będzie jeszcze reprezentować urodę Polek w Korei, podczas konkursu Miss Świata Studentek!

M. Derwich

„Bohaterowie" zbożowej hydry

Trafne były przewidywania, że trwające od dobrych kilku miesięcy śledztwo przeciwko osobom zamieszanym w zbożową aferę - ujawni kolejne jej wątki. Policjanci z poznańskiej KWP idąc tropem przestępczych szajek, wciąż wydłużają listę sprawców „przewałek". Znaleźli się już na niej także główni organizatorzy nadużyć, poszukiwani obecnie listami gończymi.

W expressowej publikacji pt. „Zbożowa hydra" przedstawiliśmy szczegółowo scenariusz ich przestępczych działań. Krótko, dla przypomnienia... Ludzie z kryminalną przeszłością (m. in. z rejonu Gniezna) wzięli się teraz za ciemne interesy. Na podstawione osoby, zakładali fikcyjne firmy, w różnych miastach. Potem głównym celem oszustw stało się zboże przeznaczone na paszę. Zakupywano je od spółek i agencji rolnych (również na krajowych giełdach) na tzw. przedłużony termin płatności. Setki i tysiące ton. Wyłudzony towar był od razu sprzedawany z góry upatrzonym klientom. A wierzyciele - pozostawali na lodzie. Firmy były wszak fikcją!

Sprawcy oszukańczych transakcji byli tak bezczelni, że nawet wtedy - gdy policja zaczęła już im deptać po piętach - nie rezygnowali z przewałek. Ostatnia miała miejsce w lipcu. Jak dotąd, udokumentowane procesowo straty sięgają blisko 5 milionów złotych. Lista pokrzywdzonych firm w kraju, wzrosła do 30. Kilkanaście osób ma przedstawione zarzuty, ośmiu podejrzanych przebywa w areszcie tymczasowym. W ostatnich dniach, prokurator wystosował aż siedem listów gończych. Wśród poszukiwanych znaleźli się m. in. dwaj mężczyźni, podejrzewani o role kierownicze w złodziejskich machinacjach.

Pierwszy z nich (patrz zdjęcie z nr 1) to Waldemar Bartkowiak, pseudo „Żebro", ur. 17.01.1966 r. w Niechowie, a zameldowany w Gnieźnie przy ul. Chrobrego 11 m 6. Drugim poszukiwanym jest Krzysztof Nitka (ksywa „Nito"), ur. 5.05.1968 r. w Gnieźnie, zamieszkały tamże przy Sienkiewicza 11 m 5. Obaj nadal ukrywają się gdzieś w kraju. Wiadomo, iż poruszają się samochodami zachodnich marek i w obawie przed wpadką - co rusz zmieniają - telefony komórkowe.

Ktokolwiek zna miejsce pobytu owych mężczyzn, proszony jest o pilny kontakt telefoniczny. Można dzwonić pod numery: 841-30-50 i 841-42-00 lub 997 (czynny całą dobę). **Policja zapewnia pełną anonimowość!**

(Żuk)



Bój o „słowika"

Trwają ostatnie przygotowania do zaczynającego się wieczorem do XXXIV Międzynarodowego Festiwalu Piosenki w Sopocie.

15 uczestników konkursu Grand Prix, w tym Natalia Kukulska i Robert Gawliński, ćwiczą pod okiem Aleksandra Maliszewskiego.

Dzisiaj odbędzie się konkurs o Bursztynowego Słowika. Wśród jego uczestników najwięcej - bo trzech - wykonawców reprezentuje Holandię. (as)

Szczecińska policja zatrzymała siedmioosobową bandę młodzieży (16 - 17 lat), która na nadmorskich plażach napadała na turystów. Wyrostki terroryzowały swe ofiary kijami baseballowymi, nożami i pistoletem - straszakiem.

Bij letnika!

Na wakacje wyjeżdżamy przede wszystkim po to, by odpocząć, nabrać nowych sił do pracy. Spędzamy tydzień, dwa w kurorcie mając zszarpane nerwy w trosce o mienie, które pozostawiliśmy w domu. Okazuje się, że i bycie letnikiem wcale nie upoważnia nas do poczucia się bezpiecznym, gościem w obcych stronach.

Grupa młodzieży z województwa szczecińskiego przesiadywała wieczory w smażalniach ryb i restauracjach. Chłopcy czekali aż ostatni goście skierują się na plażę. Tam atakowali. Nie gardzili żadnym towarem. W ich mieszkaniach znaleziono, pochodzące z rozbojów: spodnie, buty sportowe, a nawet... majtki. Rejon ich działania obejmował plażę od Rewala po Mrzeżyno.

Zdecydowanie spokojniej jest na terenie województw koszalińskiego i słupskiego. Po słynnych rozróbach stołecznej mafii kilka lat temu, nawet policjanci z Łeby twierdzą, że jest to bezpieczne miasteczko. Jedynym większym incydentem było zdemolowanie najnowszej dyskoteki „Viva" przez kilku młodych ludzi uzbrojonych w trzonki od siekier.

W Ustce zaś do historii policyjnych akt przejdzie na pewno napad, w którym ofiarą był mężczyzna a jego oprawcami... trzy kobiety.

W Rowach - spokój. W obu województwach zapisuje się jednak setki stron policyjnych akt dotyczących kradzieży np. całych namiotów wraz z pozostawionym w nich mieniem, po markowe buty, kradzieże z samochodów, campingów.

- W większości przypadków to „okazja czyni złodzieja", bowiem wielu beztroskich kierowców pozostawia w samochodach dobytek, który kusi złoczyńcę - twierdzi Halina Zbieska z KWP w Koszalinie. *(Ciąg dalszy na str. 17)*

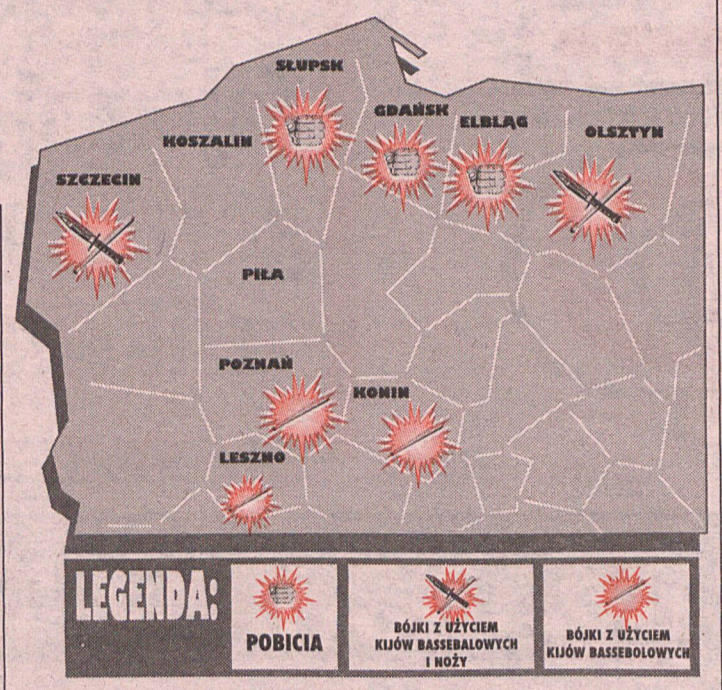

Po zatruciu w Zaborówcu

Woda czy kotlet?

W ubiegłym tygodniu informowaliśmy o zatruciu i zamknięciu ośrodka rekolekcyjno-charytatywnego w Zaborówcu w Leszczyńskiem. Ośrodek podlegał parafii pod wezwaniem św. Mikołaja w Lesznie, a organizatorem wypoczynku była Fundacja „Odzew". Od początku sierpnia przebywało tam piętnaścioro dzieci z grupy rekolekcyjnej i 29 dzieci z zalanych terenów gminy Niechlów.

Jak nas poinformował wówczas dyrektor Wojewódzkiej Stacji Sanitarno-Epidemiologicznej w Lesznie Ryszard Siwicki, kontrola wykazała sporo uchybień. Okazało się też, że kolonia jest dzika i nie została zarejestrowana w sanepidzie.

Powodem zamknięcia ośrodka było jednak zatrucie pokarmowe aż u 18 osób. Wszyscy skarżyli się na bóle brzucha i wymioty. Ośmioro dzieci przewieziono do szpitala we Wschowie na obserwację.

Pracownicy sanepidu jeszcze w ubiegłym tygodniu podejrzewali, że powodem zatrucia było zjedzenie przez dzieci kotletów mielonych lub pakowanej fabrycznie rolady z kremem.

- Zbadaliśmy także wodę i okazało się, że to ona właśnie jest skażona bakteriologicznie. Być może więc stan wody był po części przyczyną zatrucia - mówi Bożena Jagiełka, dyrektor Terenowej Stacji Sanitarno-Epidemiologicznej w Lesznie. - Czy sprawa trafi do kolegium trudno dziś wyrokować. Na razie musimy zebrać wszystkie materiały dowodowe. (js)

Godzina po godzinie

PALIŁO SIĘ W JANKOWIE

W Jankowie Dolnym spaliły się budynki gospodarskie i szopy. Przyczyną pożaru było zwarcie instalacji elektrycznej w jedynym murowanym budynku. Straty wyceniono na 10 tys. zł.

TELEKOMUNIKACJA DACHOWAŁA

W rejonie Wieruszowa samochód żuk należący do TP SA, najprawdopodobniej na skutek urwania wału napędowego, zjechał nagle na pobocze i dachował. Z sześciu osób, ktore jechały samochodem, cztery znalazły się w szpitalu.

CIĘŻARÓWKI RAZEM

W województwie kaliskim, w miejscowości Grad samochód star, podczas omijania innej ciężarówki zjechał na drugi pas jezdni. Ciągnięta przez niego przyczepa pojechała w inną stronę - właśnie w nią fiat 125, którego kierowca i pasażerowie zostali odwiezieni do szpitala. (as)

Łup wrócił do kantoru

Policja ujęła w bezpośrednim pościgu jednego z dwóch przestępców, którzy napadli wczoraj w śródmieściu Katowic na właściciela kantoru, przewożącego samochodem do banku dzienny utarg.

Właściciel kantoru przewoził 750 tys. szylingów austriackich. Wszystkie pieniądze zostały odzyskane.

Narkotykowi producenci

Funkcjonariusze z Rejonowej Komendy Policji w Lesznie zatrzymali rodzeństwo G., które podejrzewane jest o produkowanie we własnym mieszkaniu polskiej heroiny i jej sprzedaż.

W mieszkaniu znaleziono sprzęt potrzebny do produkcji narkotyków. Jak się okazało rodzeństwo zajmowało się produkcją na dużą skalę już od siedmiu miesięcy. Do mieszkania sprowadzali półfabrykaty.

Domowej produkcji narkotyki kupowali leszczyńscy narkomani, którzy po towar przychodzili bezpośrednio do domu państwa G. (js)

STUDIO CAF
EKSKLUZYWNA SIŁOWNIA
oraz
kosmetyka, sauna solarium, fryzjer masaże
STADION OLIMPII
ul. Warmińska 1
tel. 47-46-11
rj447

PROGNOZA POGODY

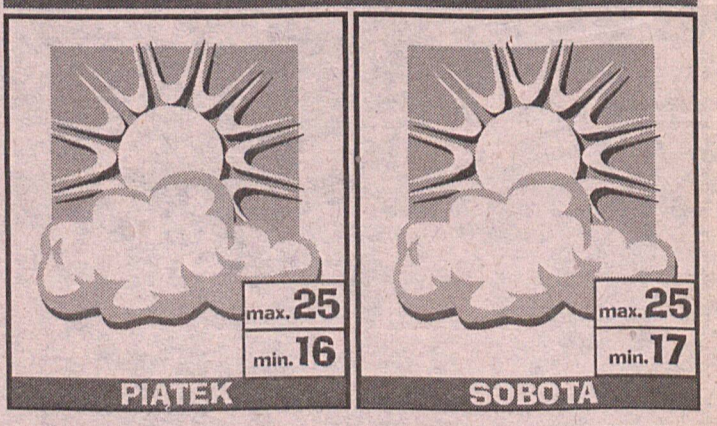

REDAGUJE KOLEGIUM: Dariusz Nowaczyk - redaktor naczelny, Zbigniew Piskorski - zastępca red. naczelnego, Juliusz Podolski - kierownik sekretariatu redakcji, zdjęcia - PAP/ CAF, archiwum. WYDAWCA: Prasa Poznańska S.A., tel: 866-11-55, DRUK: Drukarnia Poznańska Spółka z o.o., Poznań, ul. Ziębicka 16. ADRES WYDAWNICTWA I REDAKCJI: 60-782 Poznań, Grunwaldzka 19, TELEFONY: centrala 866-60-41, Pogotowie „Expressu" 866-18-18, 866-60-41 w. 182, sekretariat redaktora naczelnego - 866-14-43, sekretariat redakcji - tel. 866-03-12, dział miejski - tel. 866-15-15, 865-96-93, dział sportowy - 866-58-82, dział reklamy i marketingu tel./fax 866-33-39. Telex - 041-34-90, Telefax 866-58-48. OGŁOSZENIA I REKLAMY PRZYJMUJĄ BIURA: ✧ ul. Grunwaldzka 19 (wejście z ulicy) tel. 865-70-01 wew. 107, tel./fax 866-56-83 ✧ ul. 3 Maja 46 (róg Pl. Wolności) tel. 853-01-46 fax 853-01-47 ✧ ul. Skryta 1 tel. 866-59-16 ✧ ul. Św. Marcin 67 (hotel „Wielkopolska") tel. 852-76-31 ✧ Osiedle Jana III Sobieskiego paw. 52 tel. 823-57-81 ✧ ul. Gronowa 22 (LETOM) tel. 821-31-13 ✧ ul. Pamiątkowa 19 (MAKO-RODEX) tel. 833-51-21 ✧ ul. Słupska 20 A (BAJA) tel. 848-95-04 ✧ ul. Marszałkowska 18 (GAMMA-PROMOTION) tel. 867-40-06 ✧ ul. Limanowskiego 24/1 ✧ REKLAMY W DODATKACH TEMATYCZNYCH tel. 866-33-39

Za treść ogłoszeń redakcja nie odpowiada. Zastrzegamy sobie prawo do skracania materiałów nie zamówionych i listów do redakcji.

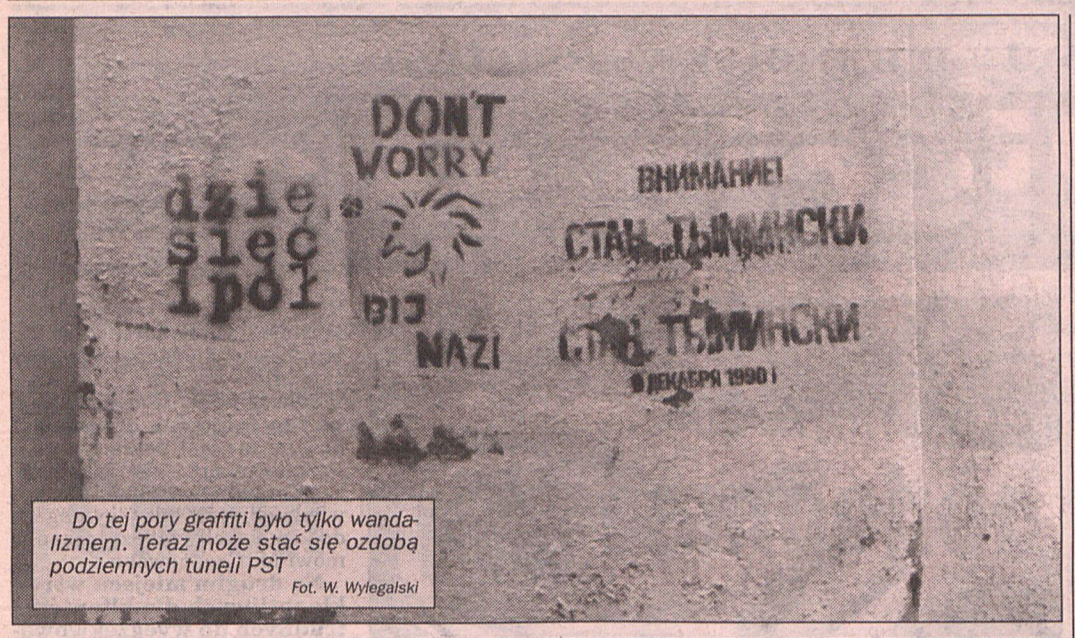

Do tej pory graffiti było tylko wandalizmem. Teraz może stać się ozdobą podziemnych tuneli PST

Fot. W. Wylegalski

Kolorowe tunele

Wandalizm czy sztuka?

Być może jeszcze zimą powstaną na ścianach tuneli PST artystyczne kolorowe malowidła. Kierownictwo MPK uważa bowiem, że pomysłowo pomalowane ściany będą ładniejsze od betonowych, a rysunki wyczerpią zapał domorosłych grafficiarzy, niszczących - jak do tej pory - praktycznie każde podziemne przejście.

- Ogłosimy konkurs i przyznamy poszczególne odcinki tuneli studentom różnych lat Wydziału Malarskiego ASP oraz uczniom szkół średnich - powiedziała „EP" Magdalena Paluchowska. - Musimy jednak poczekać z tym aż do października, czyli rozpoczęcia roku akademickiego.

Być może ten sposób okaże się skuteczny w walce z nieletnimi grafficiarzami, którzy jak dotąd sprawiają wiele kłopotów służbom miejskim. Gdy graffiti zostało „udomowione" przez XVII LO, przestały się pojawiać nowe malunki w tunelu przejścia między os. Lecha i Czecha. Karanie jakoś do tej pory się bowiem nie sprawdziło...

- Aby móc wyciągnąć wobec nich jakiekolwiek konsekwencje, musimy złapać ich na gorącym uczynku, co zdarza się raczej rzadko - usłyszeliśmy od dowódcy Zespołu Koordynacji i Nadzoru Straży Miejskiej, Marioli Czerwińskiej. - Nie mamy służb nocnych, a pomimo to przeprowadzamy czasami akcje w późnych godzinach. Jak wiadomo, procederem malowania graffiti i nielegalnym rozlepaniem plakatów, ludzie - przeważnie młodzi - zajmują się późnym wieczorem i nocą.

Wandale „pracują" przede wszystkim w tunelach podziemnych przejść. Niszczą również elewacje budynków (także budynek urzędu został niedawno ozdobiony graffiti - zostało ono już zamalowane). Koszty odnowienia pokrywają właściciele. Grafficiarze pozostają w swej większości bezkarni, chociaż grozi im postępowanie przed Kolegium do spraw wykroczeń. Być może pomysł MPK przechwycą także inne instytucje? (as)

Sukces poznańskiego liceum

Międzynarodowa poprzeczka

- Kierowana przez Pana szkoła właśnie otrzymała prawo do przeprowadzania Międzynarodowej Matury. Co należy robić, żeby otrzymać tak zaszczytne wyróżnienie? - pytamy Ryszarda Matuszewskiego, dyrektora I Prywatnego Liceum Ogólnokształcącego w Poznaniu.

- Przede wszystkim ciężko pracować, a dotyczy to zarówno nauczycieli, jak i uczniów. Wszyscy bowiem musieli się poddać takiemu systemowi nauczania, w którym wszystkie przedmioty, z wyjątkiem języka polskiego, wykładane są po angielsku. Szkoła istnieje od 1991 r., a do uzyskania Międzynarodowej Matury przygotowywaliśmy się pięć lat. Przez ten czas podpatrywałem licea w Gdyni i Warszawie, które już wcześniej uzyskały takie wyróżnienie; przyglądałem się przyjętym u nich rozwiązaniom. Dopiero w ubiegłym roku zgłosiliśmy oficjalnie akces do Organizacji Matury Międzynarodowej w Genewie. Po kilku wizytacjach otrzymaliśmy wreszcie pozytywną decyzję.

- Za dwa lata więc matura uzyskana w poznańskiej szkole będzie uznawana na całym świecie...

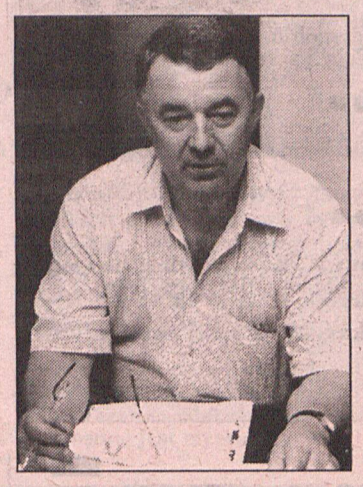

- Co więcej, świadectwo dojrzałości wystawiane przez IB (tj. Międzynarodową Maturę) otwierać będzie drzwi do większości światowych uczelni, gdzie poznańscy absolwenci dostaną się bez egzaminów wstępnych. Do wyjątków należą niestety niektóre wydziały w... Polsce, ale to dlatego, że do niedawna problem ten w naszym kraju miał wymiar lokalny, gdyńsko-warszawski. Teraz zaś, oprócz naszej szkoły, prawo do przeprowadzania Międzynarodowej Matury uzyskało też liceum we Wrocławiu. W Polsce są więc obecnie cztery takie szkoły jak nasza, a na cały świecie ok. 700.

- Takie wyróżnienie pociągnie też za sobą zapewne dodatkowe obowiązki...

- Oczywiście, czeka nas teraz jeszcze cięższa praca niż do tej pory. Cały egzamin składa się bowiem aż z sześciu bloków. Przykładowo pierwszy z nich zdaje się z języka ojczystego, co dla większości naszych uczniów oznacza język polski, ale nie dla wszystkich. Nauki pobiera u nas bowiem kilkunastu przedstawicieli innych narodowości; od Japonii po Kanadę. Mamy też obowiązek przyjmować absolwentów drugich klas z polskich i zagranicznych szkół, którzy będą chcieli zdobyć u nas ten cenny dokument.

Rozmawiał
Krzysztof Ulanowski

Fot. W. Wylegalski

Z armatą na komary

Nie ma żadnej plagi komarów, a w tym sezonie wcale nie jest ich więcej, niż rok temu! Jedynie ludzie mieszkający na obszarach objętych powodzią mają powody do narzekań.

Tak twierdzi dr Barbara Tomaszczyk z Działu Epidemiologii poznańskiego „Sanepidu". Dlaczego więc poznaniacy tak nerwowo reagują na ich ukąszenia? Być może są wyczerpani upałami, bardziej wrażliwi, mniej cierpliwi. Może wystarczy bliżej poznać owady, aby nie wytaczać przeciwko nim wielkich armat?

Komar, który tak nas nęka (nie wszystkich co prawda) jest bardzo cenionym przysmakiem przez ptasie matki karmiące pisklęta, bo miękki, pożywny, łatwo mieści się w małym dziobku. Ale i dorosłe ptaki łakomią się na te fruwające drobiny. Brzechwa opisał to w wierszyku o pani słowikowej, która dla małżonka przygotowała słowiczy przysmak: komara na słodko. Komar (egipski) ceniony jest też przez naukowców, którzy jego nadwrażliwość na pewne czynniki wykorzystują do laboratoryjnych badań. Tak więc komar ma również zalety i z tych powodów nie należy liczyć, że zostanie wybity do nogi. Dokuczliwa jest tylko samiczka, która bez krwi zwierząt nie może się rozmnażać. Samcowi do życia wystarczają soki roślin. Komarzyce atakują wieczorem, w nocy i wczesnym rankiem. Kryją się w zaroślach, ale do rozmnażania potrzebują wodę. Dlatego walka z nimi polega również na zasypywaniu kałuż w pobliżu domów, udrażnianiu rynien, nie przechowywaniu w beczkach deszczówki (do podlewania pomidorów).

Sierpień jest ostatnim miesiącem (po maju i czerwcu), gdy komarów jest najwięcej. Przy ukłuciu wydzielają drażniącą substancję, która tylko u osób nadwrażliwych (alergicznych) może wywołać poważniejsze dla zdrowia skutki - kaszel, odczyn alergiczny, czasami duszności. Zupełnie niepotrzebnie boimy się, że wraz z żądłem zatapianym w nasze ciało komar może nam „zaaplikować" jakieś choróbsko. Komary występujące w Polsce pod tym względem są absolutnie niegroźne. Przez ostatnie 20 lat nie było przypadku wystąpienia „rodzimej" malarii, chociaż żyje u nas widliszek wywołujący w tropiku tę groźną chorobę. Nie przenoszą też HIV, ani zapalenia opon mózgowych.

Nie licząc wielu całkiem skutecznych chemicznyh środków odstraszających, możemy się bronić olejkiem goździkowym, cebulą, pelargonią, miętą. Na ukłucia według fachowców „Sanepidu" dobrze jest przyłożyć okład z altacetu, kwasu bornego, octanu glinu. I uzbroić się w cierpliwość; ich żywot jest krótki i niebawem dobiegnie końca. (d)

Gang w niepełnym składzie

- Odroczą sprawę? Ja muszę 300 kilometrów przejechać - denerwował się świadek, który na wczorajszą rozprawę tzw. „grupy piątkowskiej" dojechał z Zielonej Góry. Nieoczekiwana obecność niegdyś pobitego, porwanego, straszonego bronią i okradzionego handlarza dywanów zaskoczyła oskarżonych. Nie spodziewali się, że stanie przed poznańskim sądem. Nie dano mu jednak wczoraj zeznawać...

Proces trwa już dwa lata. Grupa młodych ludzi, określana niekiedy mianem gangu piątkowskiego, po spędzeniu dwóch lat w areszcie, jesienią ubr. wyszła na wolność. Teoretycznie oskarżonych jest dziewięciu - dziesiąty Damian Sz., po tym jak, jak mu „Makowiec" z ekipą rozwalił samochód na Ratajach, przepadł na amen. W praktyce jednak, odkąd młodzieńcy (roczniki 71 - 75) opuścili cele, zawsze któregoś na rozprawie zabraknie.

Wczoraj nie było dwóch. Jeden ponoć „zachorzał", drugi nawet swojemu adwokatowi nie powiedział, że nie przyjdzie.

W tej sytuacji prokurator zażądał tymczasowego aresztowania dla dwóch nieobecnych. Sąd dziś zadecyduje, czy ich zamykać czy nie...

(bas)

Nowe inwestycje w Naramowicach

Klasyka wśród świerków

W mieście, a jednak poza miastem. Nowocześnie, a jednak wedle tradycyjnych metod i materiałów: cegły i drewna. Tym właśnie charakteryzuje się nowa inwestycja budowlana w Naramowicach.

W sierpniu rozpoczęła się za hotelem „Naramowice" budowa sześciu domów mieszkalnych z garażami o łącznej powierzchni blisko 9 tys. m kw. Inwestycja zlokalizowana jest na terenie parku podworskiego, stąd rosną tu dorodne okazy kasztanowców, orzechów i drzew iglastych. Jest tu również atrakcja w postaci oczka wodnego z wyspą.

Trzypiętrowe budynki zawierają łącznie 114 mieszkań z balkonami skierowanymi na otaczający park.

Izabela Klimaszewska i Tadeusz Biedak celowo starali się tak zaprojektować budynki, by mieszkania można było łączyć - z kilku mniejszych można uczynić jeden wielki apartament dwupoziomowy lub też na jednym poziomie. Lokale pojedynczo mają od 30 do 100 m kw. Zgodnie z panującą w mieszkalnictwie tendencją do otwartych przestrzeni, pokoje są łączone z kuchnią, jednak jest również możliwość zbudowania ścian działowych.

Inwestor wykorzystywał do budowy materiały tradycyjne - cegłę, drewno, ceramikę, glazurę, cegłę klinkierową.

Projektanci, znani m.in. z kontrowersyjnej koncepcji „Batmana", tym razem postawili na spokojną klasykę. Zespół domów mieszkalnych przypominać będzie dzielnicę willową i z niczym nie będzie się kojarzyć z wymierającym już na szczęście typem „blokowiska". Również kolorystyka będzie spokojna i stonowana. Na jasnym kremowo-białym tle każdy dom charakteryzować się będzie jednym kolorem wiodącym - pastelową żółcią, zielenią czy niebieskim.

(pewu)

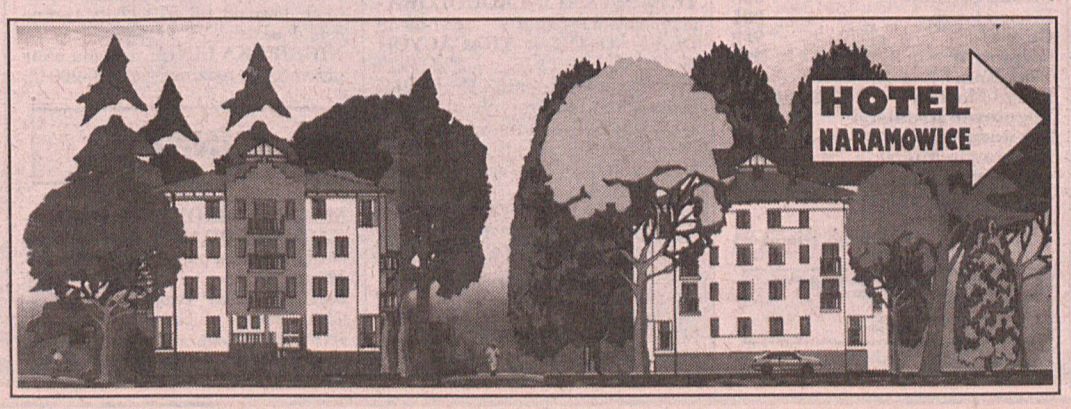

Podatkowy protest prezydenta

Prezes Związku Miast Polskich, Wojciech Szczęsny Kaczmarek, zwrócił się wczoraj do Prezydenta RP o niepodpisywanie ustawy o zmianie ustawy o podatkach i opłatach lokalnych.

W. Sz. Kaczmarek uważa, że ustawa pozbawia gminy jednego z ważnych źródeł ich dochodów własnych, bez żadnej rekompensaty. Jednocześnie nie przewiduje zmniejszenia zadań, jakie ustawy nakładają na gminy. Jest to więc - jego zdaniem - niezgodne z postanowieniami znowelizowanej ustawy o samorządzie terytorialnym, jak i nowej Konstytucji.

Kaczmarek podkreśla, że ewentualne wejście w życie tej ustawy zmusi Związek Miast Polskich do skierowania stosownego wniosku do Trybunału Konstytucyjnego. (as)

TA CZĘŚĆ KUPONU
TO 10% ZNIŻKI
W RESTAURACJI PIZZA HUT
POZNAŃ UL. 27 GRUDNIA
NA WYBRANE TOWARY
ORAZ 5% RABATU
NA WSZELKIE DRUKI
(Z WYJĄTKIEM WIZYTÓWEK)
W DRUKARNI POLIGRAF
KONIN UL. SZPITALNA 12B
TEL. 42-96-78

PROMOCJA
Z EXPRESSEM
TANIEJ
7%
Z TĄ CZĘŚCIĄ KUPONU
TANIEJ W
DT OKRĄGLAK
DT CENTRUM W KONINIE
SPIS TOWARÓW OBJĘTYCH
7% RABATEM
TORNISTRY PASO, CZEKOLADKI
MLECZNA KRAINA, PLUSSSZ,
OBUWIE DZIECIĘCE, MŁODZIEŻOWE
BUT-BĘDZIN, SKARPETY, RAJSTOPY
SYNTEX, ZESZYTY DONAU-DESIGN,
OŁÓWKI I DŁUGOPISY HERLITZ,
KOSZULE DZIECIĘCE Z PARYSA

POGOTOWIE EP
866-18-18
866-60-41
wew. 182
CZYNNE OD 8.00 DO 14.00

☎ **CZYTELNICY (z Osiedla Wichrowe Wzgórze 22 klatka B):** Nasze piwnice są tak zapchlone, że nie możemy z nich korzystać. Bezskutecznie prosimy administrację o przeprowadzenie dezynsekcji.

ADM. Osiedla: - W piwnicach (na korytarzach i głównych wejściach) często przeprowadzana jest dezynsekcja. W niedługim czasie zrobimy to ponownie. Sutuacja jest trudna do opanowania, ponieważ wielu lokatorow zostawia w swoich zamkniętych piwnicach otwarte okienka, przez które wchodzą koty. Niesprzątane nieczystości sprzyjają rozmnażaniu się pcheł. (718)

☎ **CZYTELNICZKA (ze Złotnik):** - Przy ul. Żukowa nie palą się lampy uliczne. Wieczorem strach tamtędy przechodzić.

POSTERUNEK Energetyczny Suchy Las: - Sprawdzimy co jest powodem awarii. W przyszłości prosimy żeby mieszkańcy dzwonili do nas bezpośrednio (telefon nr 8 125-152). (722)

Pozdrawiam

ZADZWOŃ: 0-800-61-025 połączenie bezpłatne

...kochaną Mikę ze Śmiałego - Jolka z Dębca.

●●●

Kochanej Mamie, Marcinowi, Wojtusiowi i żonie Elżbiecie przesyła pozdrowienia Jurek Wysota z Krzyża ul. Staszica 21.

●●●

Całą rodzinę Modelskich, szczególnie Mamę, Tatę, Babcię, Dziadka i Siostrę - Marcin Modelski z Poznania.

●●●

Chciałem pozdrowić serdecznie Mamę i Tatę - Grzegorz z ul. Klonowej 12 w Poznaniu.

●●●

Pozdrawiam Renię z „delegatury", Kasię od Marcina i jego samego, Wronę z Kosmonautów - Mała z Batorego.(bem)

Pozdrowienia można przekazywać naszej automatycznej sekretarce całą dobę!

Buty mają pierwszeństwo ...

Na liście skarg

Prawnik Federacji Konsumentów nabył parę drogich butów. Wystarczyło, że przeszedł się trochę chodnikiem, a podeszwy już prezentowały sobą obraz nędzy i rozpaczy. Sklep, w którym dokonał feralnego zakupu, przyjął wprawdzie towar, lecz po uprzednim wyliczeniu przez specjalistę w tej dziedzinie wszelkich pomocnych w tej sytuacji paragrafów i przepisów.

Mało kto dysponuje taką wiedzą i niewielu klientów sklepów może się nią wesprzeć w razie potrzeby. Gdy nie udaje się pokojowo załatwić spraw reklamacyjnych - trafiają więc bezradni i oburzeni do Federacji Konsumentów po pomoc i poradę.

Wśród interwencji, którymi zajmuje się obecnie Federacja Konsumentów, przeważają te, które są właśnie związane z reklamacjami obuwia.

- Najwięcej zastrzeżeń klienci mają wobec butów produkcji brazylijskiej i hiszpańskiej - informuje Mirosława Czosnowska z Federacji.

Klienci decydując się na wydatek rzędu 2-3 milionów st. zł myślą, że kupili dobre, solidne buty. Nie zważają na to, że już „na oko" widać, że skórka jest bardzo delikatna, a podeszwa nadaje się do dodatkowego wzmocnienia. Po kilku dniach używania but nie zabezpieczony dodatkowymi podbiciami rozpada się, a sklep nie chce przyjąć reklamacji. Potem często okazuje się, że do kartonu na buty dołączona była ulotka informująca o tym, że buty należy wcześniej podzelować i że np. nie można ich używać w deszczu. Jednak klienci twierdzą, że sprzedawcy nie udzielili im takich ostrzeżeń, a karteczki nie zauważyli. Zresztą, buty są do chodzenia, a nie do czytania.



Co począć z butami, które po prostu rozpadły się?...
Fot. W. Wylegalski

Zdaniem M. Czosnowskiej, kartka dołączona do paczki z butami nie jest pełną i właściwą informacją.

- Sprzedawca powinien powiedzieć, jeśli buty wymagają dodatkowych zabezpieczeń - mówi M. Czosnowska.

Na drugim miejscu wśród kłopotliwych dla klientów i trudnych do wyegzekwowania reklamacji znajduje się sprzęt elektroniczny i gospodarstwa domowego. Jak mówią pracownicy Federacji, częściej zdarzają się reklamacyjne kłopoty ze sprzętem zagranicznym, rzadziej krajowym. Tylko w sierpniu Federacja przyjęła blisko 300 zgłoszeń i zapytań od mających problemy z zakupionym towarem klientów. (pewu, bem)

Kupuj z nami

Coraz częściej współczesne polskie panie (tudzież panowie) domu stwierdzają, że teraz dżemy są tak pyszne, że nie ma co zawracać sobie głowę robieniem domowych przetworów. Pracy z nimi jest dużo, choć efekty zwykle są udane, to jednak nieraz potrafią ustępować firmowym produkcjom. Szczególnie, jeśli za wyrób dżemu zabiera się nieco mniej biegła w tej sztuce gospodyni...

Zważywszy czas, jaki pochłania najpierw zakup słoików, potem wszelkich potrzebnych do smażenia produktów, a także biorąc pod uwagę sumę, jaką trzeba wydać na wszystkie zakupy (owoce, cukier, słoje) plus koszty prądu czy gazu - okazuje się, że „kupne" wypadają takiej. Nie mamy zamiaru zniechęcać zwolenników domowego smażenia, jedynie prezentujemy ceny wybranych dżemów owocowych. Czy to rzeczywiście jest konkurencyjne dla domowych przetworów z owoców - każdy musi rozstrzygnąć sam... (pewu)

DŻEMY MIĘDZYCHÓD 370g	Megasam os. Kosmonautów	Megasam os. Wichrowe Wzgórze	Mini-Max ul. Sielska	Supersklep ul.Garbary
TRUSKAWKA	2,51	2,20	2,20	2,26
CZARNA PORZECZKA	2,02	2,02	1,85	1,83
ŚLIWKA	1,92	1,91 (agrest)	1,90	2,10 (360g)
BRZOSKWINIA	2,37	-	1,90 (agrest)	2,14 (330g)
WIŚNIA	2,22	2,21	2,20	2,00

Korty pod pomnikiem...

Obrazek był następujący: tatuś i córeczka wybrali się na spacer do parku - naprzeciwko dworca PKS. Zabrali ze sobą rakietki i piłeczkę, po czym zaczęli się rekreować u stóp pomnika Powstańców Wielkopolskich. To tatuś odbija piłeczkę o cokół, to córeczka kontruje rakietką. Piłeczka skacze wesoło po patriotycznym obelisku, pod którym co roku, w rocznicę Powstania Wielkopolskiego, gromadzą się coraz starsi i coraz mniej liczni weterani.

Kamienne postaci powstańców ani drgną... A szkoda.

(bas)

Skarbona w Muzeum Narodowym

Kulturalnie i charytatywnie

- Tego rodzaju akcji jeszcze nie było w Muzeum Narodowym - mówiła podczas konferencji prasowej dyrektor Agnieszka Ławniczak. Najnowsze przedsięwzięcie MNP będzie bowiem łączyć cele charytatywne i kulturalne.

Już od najbliższej niedzieli będzie można oglądać w gmachu Muzeum Narodowego w Poznaniu wystawę fotograficzną „Pomóżmy", na którą złożą się fotogramy Macieja Skawińskiego, fotoreportera „Rzeczpospolitej". Fotoreporter dokumentował powódź tysiąclecia od jej początków. Ekspozycja ta będzie tłem dla dwóch obrazów: „Powódź" Wojciecha Weissa (namalowanego przez młodego artystę w 1895 na konkurs, sygnowanego godłem „Przy... bija" i monogramem WW) oraz „Krajobrazu jesiennego" Władysława Jarockiego. W następną niedzielę, 31 sierpnia o godz. 17.00, zostaną one przekazane na symboliczną aukcję. Obrazy będą licytowane tradycyjnie: kto da więcej, ale... nie zostaną własnością tego, kto zadeklaruje najwyższą cenę, lecz pozostaną w Muzeum. Zebrane pieniądze, także ze sprzedaży biletów, przekazane zostaną na rzecz tych, którzy ucierpieli w czasie powodzi. Konkretnie zebrane datki otrzymają oddziały muzeów w Nysie Kłodzkiej (katastrofalnie zniszczony przez żywioł) i w Kłodzku.

Przez cały czas trwania wystawy - od niedzieli do niedzieli - w hallu Muzeum wystawiona będzie skarbona na datki. Co ciekawe - Muzeum Narodowe nie ma własnej skarbony, więc wypożycza ten cenny sprzęt od... Wielkopolskiego Banku Kredytowego. Może będzie to skarbonka z „wkładką"? WBK słynie bowiem z szeroko zakrojonego mecenatu kulturalnego. Muzeum liczy na udział w tej akcji szczególnie ludzi biznesu i polityków. (der)

Szansa dla fizyków

Collegium Physicum Uniwersytetu im. A. Mickiewicza organizuje dodatkowe rozmowy kwalifikacyjne dla kandydatów na fizykę (studia dzienne specjalność: dydaktyka fizyki, f. medyczna, biofizyka, f. doświadczalna, f. Ziemi i Atmosfery, f. komputerowa), astronomię (dzienne), fizykę (zaoczne, specjalnośc: fizyka ogólna, fizyka z zarządzaniem), fizykę z informatyką (3 - letnie studia zaoczne licencjackie).

Dokumenty można składać do 25 sierpnia w Dziekanacie Wydziału Fizyki UAM przy ul. Umultowskiej 85. Rozmowy kwalifikacyjne odbędą się 26 sierpnia o godz. 10. (bem)

ZDROWIE

SZPITALE

Interna, chirurgia, laryngologia:
ul. Mickiewicza 2 848-10-11
Okulistyka:
ul. Szkolna 8/12 852-72-41
Neurologia:
ul. Lutycka 821-22-00
Chirurgia dziecięca:
ul. Krysiewicza 7 852-73-01

AMBULATORIA INTERNISTYCZNE

Chełmońskiego 20, g. 15-7, niedz. święta całą dobę 866-37-35
CHI RURGICZNE
Kasprzaka 16, całą dobę 866-23-55
Kórnicka 8, całą dobę 877-14-42
PEDIATRYCZNE
Chełmońskiego 20, g. 15-23, niedz. święta g. 8-23 866-37-35
OKULISTYCZNE (prywatne)
Kórnicka 24, g. 15-21 877-14-42
STOMATOLOGICZNE
Chełmońskiego 20, tel. g. 19-6, niedz. całą dobę 866-00-66 866-37-35
Kórnicka 24, g. 20-7 niedz. całą dobę sob. 9.00-15.00 877-57-41 w. 240

PUNKTY POMOCY WIECZOROWEJ

GRUNWALD
Kasprzaka 16, 866-44-21 w. 249, 250
JEŻYCE
Słowackiego 43 847-46-74
STARE MIASTO
os. Kosmonautów (przy Megasamie) 820-43-37
NOWE MIASTO
Kórnicka 24 877-57-41 w. 224
pomoc doraźna po g. 15 877-58-21
WILDA
28 Czerwca 1956 r. 149 833-05-84

DYŻURY NOCNE APTEK

Apteka „Panaceum": ul. Rakoczego (Os. Przyjaźni paw. 141) (g. 20-8) 820-16-42
Apteka „Kalifarm": ul. Strzelecka 33/35 (pon./wt. 20-8) 852-18-70
Apteka „Cefarm": ul. 23 Lutego 18 (g. 20-8)
Apteka „Św. Łazarza": ul. Głogowska 107/109 (g. 21-9)

TELEFONY ALARMOWE

Pogotowie Ratunkowe 999
Delegatura Urzędu Ochrony Państwa w Poznaniu 841-34-12

22 SIERPNIA

Imieniny obchodzą: Zygfryd, Cezary

Policja 997
Żandarmeria Wojskowa 847-35-78
Straż Miejska (całodobowo) **986**
Straż Pożarna 998
Energetyczne 991
Gazowni 992
Ciepłowni 993
Wod. Kan. 994
Dróg i Mostów 832-04-62
Pogotowie Instalacji Sanitarnych 847-27-88, 8477-477
Pogotowie Miejskie - wew. inst. wod-kan, c.o, gaz, elektr. 867-24-96, 867-68-15
Auto-klucz 24 h 852-80-33, 848-21-24

TELEFONICZNE SOS

TELEFON ZAUFANIA - lekarz psychiatra 988

AIDS - wt. czw. 15-18 852-99-18
ANONIMOWYCH ALKOHOLIKÓW i Al. Anon. 853-16-16, godz. 18-22 (czynne codziennie).
TERAPIA ANTYALKOHOLOWA - diagnostyka, esperal 847-59-39
DLA OSÓB TRACĄCYCH WZROK - pon. 14-18 820-05-12
Towarzystwo Rodzin i Przyjaciół Dzieci Uzależnionych „Powrót z U" Oddział w Poznaniu, 861-626 Poznań, ul. Winogrady 150 tel. 820-85-18; pon. pt. 17-19, śr. 13-19 Poradnia rodzinna
LEKARSKA PRZYCHODNIA SPECJALISTYCZNA TRR - Poradnia Przedmałżeńska, Rodzinna i Młodzieżowa - ginekolog, seksuolog, psycholog, Pl. Wolności 18 852-56-20
WIELKOPOLSKIE STOWARZYSZENIE OBRONY PRAW OJCA pl. Asnyka 2a, pt. 17.00-19.00.
KOMITET OCHRONY PRAW DZIECKA P-ń, ul. Matejki 52 866-29-35
PORADNIA DORAŹNEJ POMOCY DERMATOLOG. I WENEROLOGICZNEJ ul. Lutycka g. 15-7
HOSPICJUM ŚW. JANA KANTEGO - zgłoszenia chorych w stanie terminalnym wtorki i czwartki godz. 20-22 832-12-11
POGOTOWIE INFORMACYJNE OPIEKI SPOŁECZNEJ - Ośrodek dla Bezdomnych, Szczepankowo, ul. Michałowo 68, tel. 879-82-12, czynne całą dobę.
NIEBIESKA LINIA - tel. dla ofiar przemocy w rodzinie 0-800-200 02

INNE

MIEJSKI OŚRODEK INFORMACJI GOSPODARCZEJ - usługi, służba zdrowia; pn.-pt. godz. 8-19, Św. Marcin 51 853-66-77
SUPERSKLEP Twoją wygraną 24 h, Poznań, ul. Garbary 114
INFORMACJA - handel, usługi, godz. 8-20 877-67-67
TELEFONICZNA AGENCJA INFORMACYJNA „TAI" - informacja o handlu, usługach i produkcji 852-52-15, 852-52-22, 852-52-25, pon.-pt. godz. 9.00-18.00.
INFORMACJA o możliwościach wyboru zawodu tel. 937, informacja dla bezrobotnych tel. 932, paszportowa tel. 852-04-26
CENTRUM INFORMACJI TURYSTYCZNEJ, Poznań, Stary Rynek 59 852-61-56

❐ ❐ ❐

POGRZEBY „Universum", ul. Woźna 15, tel. 853-19-43 (całą dobę).
STOLTUR „Zakład Usług Pogrzebowych" - ul. Woźna 11 853-01-60 (całą dobę)

❐ ❐ ❐

MIEJSKA LECZNICA ZWIERZĄT, ul. Grunwaldzka 248 tel. 868-54-38
CAŁODOBOWA LECZNICA DLA ZWIERZĄT - tel. 983 - **POGOTOWIE Schroniska dla Zwierząt** 60-189 Poznań, ul. Bukowska 266, tel. 868-16-31, **Tow. Opieki nad Zwierzętami,** tel. 868-92-33 (godz. 8-15)
CENTRUM INFORMACJI o Sektach i Nowych Ruchach Religijnych przy klasztorze oo. Dominikanów tel. 853-33-66

Poczuj się bezpieczniej (1)

Program „Bezpieczne Miasto" jest przedsięwzięciem długotrwałym, zaplanowanym przynajmniej na kilkanaście lat (od samego początku propagujemy go na łamach „EP"). Został stworzony głównie na bazie doświaczeń angielskich. Główną jego przesłanką jest zaktywizowanie i skoordynowanie działań społecznych na rzecz poprawy własnego bezpieczeństwa. Przy realizacji „Bezpiecznego Miasta", policja jest tylko koordynatorem działań. Sami, w społecznościach lokalnych musimy wypracować wzory zachowań i formy samopomocy, które przyczynią się do spadku liczby popełnianych przestępstw - a co za tym idzie - że w naszym mieście poczujemy się bezpieczniej.

Chroń swój samochód

Samochód, oprócz mieszkania jest prawdopodobnie najcenniejszą rzeczą jaką posiadasz. Statystyka potwierdza niepokojące rozmiary, jakie przybierają kradzieże samochodów i z samochodów.

Z reguły pojazdy są kradzione przez złodziei profesjonalistów, ale wyposażenie samochodów i bagaż to domena drobnych kryminalistów w wieku do 20 lat. Jeżeli więc podejmiesz odpowiednie czynności zabezpieczające - zmniejszy to o wiele prawdopodobieństwo kradzieży twojego samochodu.

W wielu wypadkach wystarczy przestrzegać poniższych zasad, które dla wielu z nas są oczywiste:

- nie zostawiaj bagażu i innych przedmiotów na widoku, zabieraj je ze sobą lub zamykaj w bagażniku,
- zamykaj drzwi za każdym razem, gdy opuszczasz samochód,
- za pośrednictwem odpowiednich firm, oznakuj wszystkie szklane części swojego auta,
- zawsze zabieraj klucze, nawet jak samochód stoi w garażu,
- zainstaluj alarm i włączaj go, gdy wychodzisz z pojazdu,
- kupując radio samochodowe, wybierz takie, które można wyjmować i zabierać ze sobą,
- przyglądaj się uważnie nieznajomym intesującym się twoim samochodem. Jest bardziej prawdopodobne, że myślą o ukradzeniu go, niż podziwiają,
- zamknięty na klucz korek wlewu paliwa zmusi złodzieja do porzucenia pojazdu po wyczerpaniu benzyny,
- nigdy nie zostawiaj żadnych dokumentów w samochodzie, a zwłaszcza dowodu rejestracyjnego i rachunków ubezpieczeniowych.
- najbezpieczniejczym miejscem parkowania jest własny garaż. Jeśli go nie masz, bardzo uważnie wybieraj miejsca, gdzie stawiasz swój samochód. Ruchliwy i dobrze oświetlony teren jest najlepszy. Złodzieje nie chcą ryzykować. Jeśli parkujesz samochód w świetle dziennym, a planujesz do niego wrócić wieczorem, zastanów się jak ta okolica będzie wyglądała o tej porze. Staraj się korzystać z parkingów strzeżonych. (ad)





Przedszkolak pod opieką

Wiele dzieci nie wyjechało na letni odpoczynek, a ich rodzice przez większą część dnia pozostają w pracy. Młodsze, jak i starsze dzieciaki zdane są więc na siebie. Siedzą więc same w domu lub bawią się na podwórku. Sytuacja ta nie dotyczy wyłącznie wakacji. Podczas roku szkolnego dzieci wracają do pustych mieszkań.

Bez opieki dorosłych narażone są na wiele niebezpieczeństw. Dlatego też, niezbędne jest wyrobienie w

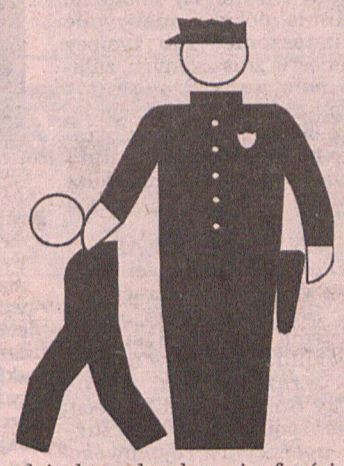

dziecku odruchu nieufności wobec osób nieznajomych. Musicie zrobić wszystko, aby wasze dzieci były bezpieczne na co dzień:

- bądźcie dla nich wzorem prawidłowego postępowania w każdej sytuacji,
- bezwzględnie zakazujcie dzieciom przyjmowania od obcych jakichkolwiek prezentów i słodyczy,
- zabrońcie im oddalania się, wsiadania do pojazdów kierowanych przez obcych,
- uczcie dzieci, aby podczas waszej nieobecności w domu nie otwierały drzwi obcym - nawet znajomym i innym dzieciom. Zabrońcie im otwierania drzwi domofonem, jeżeli osobą zgłaszającą się jest obcy,
- zakazujcie swoim pociechom opowiadania o wyposażeniu mieszkania, sprzęcie technicznym, audio-video itp.,
- nie ujawniajcie przed dziećmi miejsc przechowywania w domu przedmiotów wartościowych,
- nie rozmawiajcie przy nich o swoich zarobkach, planowanych inwestycjach,
- uczcie dzieci rozwagi, ale i sami bądźcie przewidujący,
- herbatę zostawiajcie dla nich przygotowaną w termosie oraz potrawy nie wymagające podgrzewania - gaz i ogień są niebezpieczne i lepiej, aby dziecko nie musiało mieć z nimi do czynienia,
- starannie wybierajcie drogę, którą dziecko będzie podążało do szkoły. Uczcie je bezpiecznego poruszania się po drogach, starajcie się docierać do wszelkich publikacji na temat dzieci, ich wychowania i bezpieczeństwa,
- zawsze zwracajcie uwagę na zachowanie swoich pociech, ich przyjaciół. Nie bagatelizujcie problemów waszych dzieci.

(ad)

Twój dom twoją twierdzą

Nawet jeśli mieszkanie jest właściwie zabezpieczone przed włamaniem, samo techniczne zabezpieczenie to jednak nie wszystko. Dlatego staraj się dokładnie poznać otoczenie, w którym ci przyszło mieszkać. Musisz wiedzieć co jest w nim normalne i codzienne, a co powinno budzić niepokój. Jest to konieczne, gdyż przestępcy zazwyczaj prowadzą obserwację swojej ofiary, próbują poznać codzienny rozkład zajęć.

Napady na domy i mieszkania zdarzają się w różnych porach dnia i nocy. Praktyka jednak wskazuje, że do wielu z nich mogłoby wcale nie dojść.

Brak przezorności, afiszowanie się wśród znajomych i przygodnie poznanych osób stanem posiadania świadczy o niefrasobliwości. Zdarza się, że dopiero co poznanych ludzi zaprasza się do mieszkania - ułatwiając im, jako potencjalnym sprawcom, rozpoznanie naszej sytuacji materialnej i ustalenie słabych punktów zabezpieczenia mieszkania.

Ofiarami napadów bywają najczęściej osoby mieszkające



samotnie, zwłaszcza starsze, mające opinię majętnych, osoby prowadzące interesy, powracające z zagranicy.

Złodzieje jednak nie gardzą żadnym łupem, więc choć może nie należymy do jednej z grup największego ryzyka warto stosować się do poniższych rad często powtarzanych przez policjantów zajmujących się prewencją:

- nie opowiadaj o swoim stanie posiadania, unikaj rozgłosu na temat swoich dochodów, zamiarów inwestycyjnych, planowanych zakupów - zwłaszcza w obecności obcych i dzieci,
- nie wpuszczaj do domu nieznajomych, jeśli ich wizyta nie ma rzetelnego uzasadnienia,
- jeśli nie jesteś pewny, kim jest osoba składająca ci wizytę - pozostaw ją za drzwiami,
- nigdy za pomocą domofonu nie otwieraj drzwi obcym. Wpajaj tę zasadę dzieciom i sąsiadom,
- w blokach wyposażonych w domofon zawsze zamykaj za sobą drzwi wejściowe do klatki schodowej. Naucz tego swoje dzieci,
- nigdy nie zostawiaj otwartych drzwi do mieszkania, nawet gdy wychodzisz tylko na chwilę z domu np. wyrzucić śmieci, wyciągnąć list ze skrzynki.

(ad)

W ogrodzie przez cały rok

Działki ekologiczne sprzyjają środowisku. Z pewnością na takie miano zasłużyły sobie działki POD im. Tysiąclecia przy ul. Bukowskiej czyli trasie na lotnisko o dużym natężeniu ruchu. Również jeden z boków tego ogrodu przylegający do ul. Leśnych Skrzatów to trasa autobusowa a ul. Strzegomską wzdłuż Lasu Marcelinskiego też coraz częściej gnają samochody w kierunku pobliskiego osiedla Bajkowego.

Ogród Tysiąclecia, wielokrotnego uczestnika konkursów „Zielony Poznań" a także laureata konkursów krajowych i w tym roku podczas gnieźnieńskiej inauguracji obchodów Dni Działkowca w naszym województwie wyróżniono szeregiem nagród. M. in. prezes ogrodu Grzegorz Heigelman (też laureat) z dumą pokazuje 4 tomy kronik, które w konkursie zajęły I miejsce i pojadą na wystawę do Warszawy. Można tam zobaczyć starsze i nowsze dzieje ogrodu, pracę przy sadzeniu drzew i krzewów w ochronnym pasie okalającym od ul. Bukowskiej i Leśnych Skrzatów. Jak wiadomo z obliczeń, drzewa i krzewy skoncentrowane na powierzchni 100 m kw. są w stanie wychwycić rocznie nawet pół tony pyłów! Prezesowi i działkowcom udało się już też założyć początkowy frag-



Fragment ekranu osłonowego wykonango z blachy.

ment blaszanego ekranu powstrzymującego dodatkowo atak spalin i hałasu.

Niestety, przykrym zgrzytem okazały się prace przeprowadzane ostatnio przez Zarząd Dróg Miejskich od strony Leśnych Skrzatów, naruszające pas osłonowy zieleni na długości 700 m. Bez wiedzy zarządu ogrodu wycięto krzewy a nawet drzewa. To było w grudniu a ostatnio (w czerwcu) dla ustawienia latarń znów rozpoczęto wycinać krzewy i kopać rów przy przy samym płocie (na zdjeciu). Po lawinie nie odnoszącej skutku korespondencji - zarząd ogrodu zwrócił się o pomoc do prezydenta miasta, który patronuje akcji „Zielony Poznań".

(ko)



Expressem...

WYBUCHŁ SILOS

Eksplozja silosu zbożowego w Blaye, w południowozachodniej Francji, spowodowała śmierć trzech i zaginięcie dziewięciu osób - podali w czwartek rano strażacy, który uczestniczą w akcji ratowniczej. Wśród dziewięciu zaginionych jest sześciu mężczyzn i dwie kobiety (wszyscy oni pracowali na miejscu) oraz wędkarz, który znalazł się w pobliżu silosu w momencie wybuchu.

Trwa operacja ratownicza w zwałach betonu. Wykorzystywane są najróżniejsze środki, w tym dźwigi i spychacze. Zawierający 30 tys. ton zboża silos wybuchł w środę rano.

ZABIŁ 241 OSÓB

Tajfun Winnie, który przeszedł w tym tygodniu nad prowincją Zhejiang, we wschodnich Chinach, spowodował śmierć, według ostatniego bilansu, 241 osób. Był to najbardziej śmiertelny tajfun, jaki nawiedził Chiny wminionej dekadzie. Winnie posiała niebywałe spustoszenie: 100 tysięcy domostw zniszczonych, zalane pola, uszkodzone tamy i urządzenia melioracyjne. Dziesiątki tysięcy ludzi straciło dach nad głową. Straty szacuje się na 2,2 mld dolarów.

ZNALEŹLI KWAS

Około 100 litrowych słoików wypełnionych żrącą cieczą, prawdopodobnie jakimś kwasem o bardzo silnym stężeniu, znaleźli w czwartek strażnicy leśni w Puszczy Bukowej pod Szczecinem - poinformował dyżurny operacyjny rejonowego stanowiska kierowania Państwowej Straży Pożarnej w Szczecinie.

Zawiadomiono natychmiast straż pożarną, która wywiozła słoiki z lasu. Przypuszcza się, że mogli je wyrzucić pracownicy laboratorium fotograficznego.

EKSTRADYCJA UKRAIŃCA?

Sąd Rejonowy w Przemyślu zastosował areszt ekstradycyjny wobec obywatela Ukrainy poszukiwanego przez Interpol międzynarodowym listem gończym - poinformowano wczoraj w przemyskiej Prokuraturze Wojewódzkiej. Jest on podejrzany o przerzuty kradzionych w Wiedniu luksusowych samochodów (co najmniej 11 sztuk) przez Polskę na Wschód. Zatrzymano go na przejściu granicznym w Medyce, kiedy usiłował przejechać na Ukrainę.

Organa ścigania Austrii zamierzają wystąpić do władz polskich o jego ekstradycję. Obecnie oczekuje się na dosłanie przez stronę austriacką dokumentów uzupełniających w tej sprawie. Austriacy winni dosłać te dokumenty w ciągu 40 dni.

POCISKI W LESIE

Pięć metrowych pocisków do katiusz z czasów II wojny światowej znaleźli pracownicy leśni w pobliżu miejscowości Hajnówek w Puszczy Rominckiej (woj. suwalskie). W czwartek niewypały zabrali saperzy z Ełku. Zostaną zdetonowane na poligonie - poinformował por. Józef Kiszkorno, komendant strażnicy Warmińsko-Mazurskiego Oddziału Straży Granicznej w Gołdapi.

Pociski były bardzo niebezpieczne. Z jednego z nich wyciekała nieznana substancja. Do czasu przyjazdu saperów, miejsce zabezpieczała Straż Graniczna. Pracownicy leśni odkryli pociski przy zrębie drzewa. Niektóre leżały na wierzchu, nie były przysypane ziemią. Miejsce było mało uczęszczane przez ludzi.

Papież z młodzieżą

Jan Paweł II rozpoczął wczoraj przed południem swą szóstą już wizytę we Francji. Przybył do Paryża w związku z odbywającymi się tam 12. Światowymi Dniami Młodzieży. Wkrótce po przylocie rozmawiał z prezydentem Francji, Jacquesem Chirakiem. W Dniach uczestniczy 300 tys. młodych pielgrzymów ze 170 krajów całego świata. Wizyta papieża potrwa cztery dni. Ojca Świętego powitał prezydent Francji Jacques Chirac. Następnie papież na pokładzie wojskowego helikoptera udał się do centrum francuskiej stolicy, na taras im. Ojca Josepha Wresinskiego, zmarłego przed kilku laty francuskiego księdza polskiego pochodzenia. Ksiądz Wresiński założył organizację ''Czwarty Świat'', która zajmuje się niesieniem pomocy ubogim w krajach wysoko rozwiniętych. Papież udał się następnie w towarzystwie kardynała Jeana-Marie Lustigera, arcybiskupa Paryża, do Pałacu Elizejskiego na rozmowy z prezydentem Chirakiem. Po rozmowie w cztery oczy prezydent Chirac wygłosił w Sali Bankietowej Pałacu (gdzie odbywają się konferencje prasowe) przemówienie powitalne, w którym wspomniał o polskim patriotyzmie Jana Pawła i o jego trudnych latach okupacji w Krakowie. Prezydent Francji nadzwyczaj wysoko ocenił przesłanie papieża do młodzieży i nazwał gościa jej wzorem i przewodnikiem.

Odpowiadając papież podziękował Francji za przyjęcie młodych katolików. Mówiąc o trudnościach młodzieży - od konfliktów lokalnych do bezrobocia - papież stwierdził, że paryskie Dni są dla młodych okazją do dzielenia się doświadczeniami i do refleksji duchowej. Po południu Ojciec Święty spotka się z młodzieżą na Polach Marsowych koło wieży Eiffela. Będzie to pierwsze z serii kilku spotkań z młodymi pielgrzymami. Nazwano je ,,Spotkaniem powitania''.

Papież przywiązuje wielką wagę do tego rodzaju kontaktów i mówił o tym z dziennikarzami na pokładzie samolotu wiozącego go do Paryża. Papież wiąże duże nadzieje z młodzieżą, jej postawą moralną, szlachetnością i idealizmem.

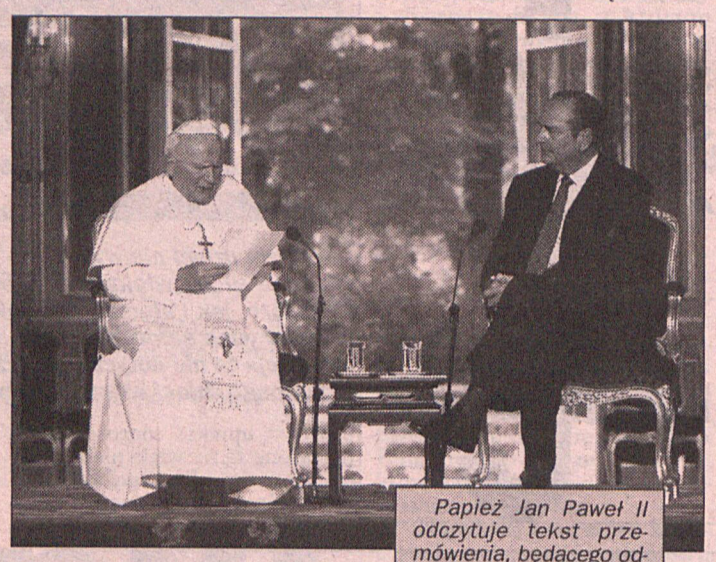

Papież Jan Paweł II odczytuje tekst przemówienia, będącego odpowiedzią na przywitanie prezydenta Jaquesa Chiraca, podczas spotkania w Pałacu Elizejskim. Fot. PAP/CAF

Proces tygodnika ,,Nie''

Lojalka Kaczyńskiego

To Urząd Ochrony Państwa w ramach rozgrywek w obozie ,,Solidarności'' spreparował rzekomą tzw. deklarację lojalności Jarosława Kaczyńskiego ze stanu wojennego - twierdzi tygodnik ,,Nie'', który w związku z tym przeprasza lidera PC.

- To totalna bzdura - mówi b. szef MSW i UOP Andrzej Milczanowski. 28 bm. sprawą zajmie się sejmowa Komisja ds. Służb Specjalnych. O jej wyjaśnienie prezydium SdRP poprosiło premiera.

Czwartek był kolejnym dniem procesu Marka Barańskiego z ,,Nie'', oskarżonego przez Kaczyńskiego o pomówienie zarzutem podpisania ,,lojalki''. Przed Sądem Rejonowym w Warszawie Barański złożył oświadczenie, że ,,Nie'' otrzymało ostatnio ,,wiarygodną informację'', iż ,,lojalkę'' sfałszowała ,,jedna z komórek UOP'' w ramach ,,szczegółowo zaplanowanej fałszerskiej operacji'', co było ,,rezultatem politycznych rozgrywek wewnątrz obozu solidarnościowego''

- Staliśmy się ofiarą prowokacji - twierdzi Barański, który przeprosił Kaczyńskiego. - To przeprosiny publicysty silnie pokrzywdzonego przez policję polityczną, gdyż przez fałszerstwo, jakiego dopuścił się organ państwowy, naraziłem na szwank wiarygodność moją i redakcji - oświadczył.

- To nie jest przeproszenie, bo oskarżony twierdzi zarazem, że jest niewinny - mówił pełnomocnik Kaczyńskiego, mec. Leszek Piotrowski.

Obrońca Barańskiego, mec. Eugeniusz Baworowski złożył wniosek, by sąd ponownie przesłuchał Milczanowskiego ,,na okoliczność fałszerstwa''; by spytał UOP, czy przygotowano w nim to fałszerstwo; by spytał sejmową spec-komisję, jakie działania podjęła w celu wyjaśnienia sprawy. Mimo sprzeciwu Piotrowskiego sąd uwzględnił te wnioski i na następną rozprawę 13 października wezwał Milczanowskiego, by przesłuchać go w trybie tajnym.

- Zaprzeczam zdecydowanie, to totalna bzdura - powiedział o sprawie Milczanowski. - Sądzę, że to jeszcze jedna sztuczka ze strony tych panów - dodał Milczanowski, który jako szef MSW w latach 1992-1995 nadzorował UOP. Wyraził przypuszczenie, że może chodzić o próbę zdyskredytowania obozu solidarnościowego przed wyborami parlamentarnymi.

- UOP nie będzie komentował dywagacji dziennikarskich - powiedział rzecznik prasowy UOP Leszek Buller. Jeszcze w czerwcu 1993 r. Kaczyński publicznie mówił, że ,,lojalka'' to fałszerstwo UOP, czemu zaprzeczała wówczas rzeczniczka UOP, Irena Popoff.

Policjanci z Komendy Rejonowej Kraków Śródmieście wszczęli postępowanie w sprawie odnalezienia w środę w jednym z domów w centrum miasta ludzkiej czaszki. Ze wstępnych ustaleń wynika że czaszkę do mieszkania przyniósł 2 lata temu pracownik cmentarza - poinformował wczoraj nadkomisarz Dariusz Nowak, rzecznik prasowy KWP w Krakowie. Odkrycia czaszki w łazienkowej szafce policjanci dokonali przypadkowo, gdy interweniowali w mieszkaniu, gdzie odbywała się awantura rodzinna. Ze wstępnych ustaleń wynika, że ludzka czaszka była od 2 lat własnością pracownika cmentarza. Mężczyzna ten obecnie czasowo przebywa na leczeniu w szpitalu neuropsychiatrycznym. Pomalowana na srebrny kolor czaszka zostanie przekazana do badań krakowskiemu Zakładowi Medycyny Sądowej. Fot. PAP/CAF



Wrzawa wokół TVP

Zdaniem przewodniczącego Krajowej Rady Radiofonii i Telewizji, Bolesława Sulika, sprawa wyboru przez KRRiTv rady nadzorczej telewizji, której składowi zarzuca się zbytnią lewicowość, nie może zaszkodzić wejściu Polski do NATO. Przyznał co prawda, że w jego opinii równowaga w radzie została zachwiana. Zaprzeczył jednak, jakoby z tego powodu miał zamiar złożyć dymisję.

Przewodniczący KRRiTv odniósł się także do zarzutów rzeczniczki rządu, Aleksandry Jakubowskiej, wobec TVP z powodu w relacji ,,Wiadomości'' z konferencji prasowej premiera. Stwierdził, że ,,stało się niezbyt szczęśliwie'' oraz iż do KRRiTv nie wpłynął żaden oficjalny protest w tej sprawie. Prezes TVP S.A., Ryszard Miazek, ocenił pokazany w ,,Wiadmościach'' materiał jako niezgodny z zasadami sztuki dziennikarskiej.

(o-der)

,,Jedynka'' zamiast ,,Dwójki''?

Już we wrześniu program I Polskiego Radia będzie musiał ,,zejść'' z długich fal. W niektórych rejonach Polski - nie dotyczy to jednak Poznania - ,,Jedynka'' wejdzie na częstotliwość II programu i radia ,,Bis''. W związku z tym radiowa ,,Dwójka'' nie będzie tam odbierana.

Krajowa Rada Radiofonii i Telewizji nie mogła bowiem dać nowej częstotliwości ,,Jedynce'', bo wszystkie były już zajęte. Można było rozdysponować częstotliwości już wykorzystywane przez inne stacje. Pierwotnie planowano, że miejsca ustąpi radiowa ,,Trójka''. Ta jednak ma większą tzw. ,,słuchalność'' niż ,,Dwójka'', więc ostatecznie ,,Jedynka'' wejdzie na częstotliwości zarezerwowane do tej pory dla programu II.

W Poznaniu ,,Jedynka'' zdobyła własną częstotliwość, więc nie musiałaby wypierać np. radia ,,Bis''. Jednak tworzenie programu dla jeszcze mniejszej rzeszy odbiorców jak dotychczas, mijałoby się z celem. Prawdopodobnie więc program II PR przestanie nadawać program pod koniec września. 24.09. br. to bowiem ostateczny termin opuszczenia długich fal dla programu I PR. (der)

NFI z lekkim spadkiem

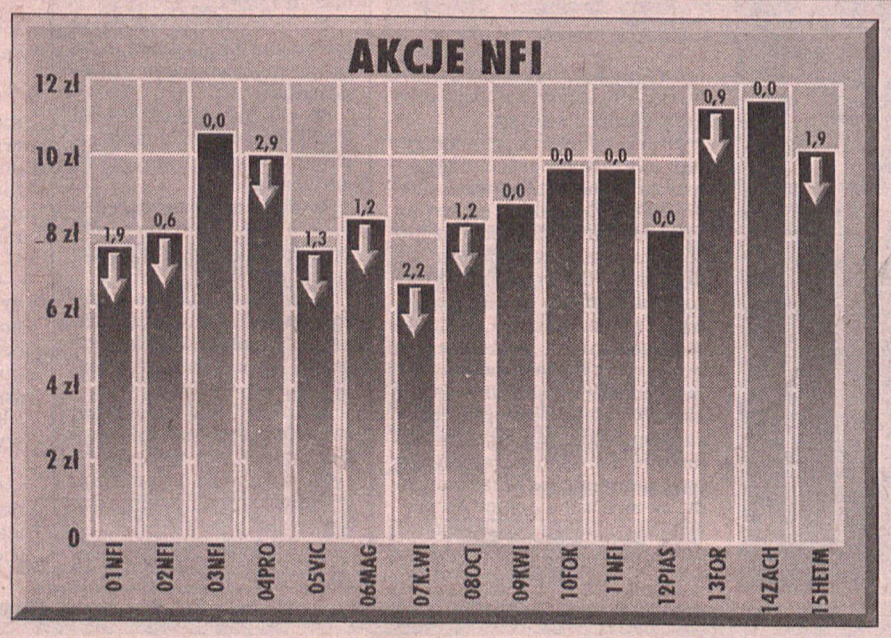

Na wczorajszej sesji warszawskiej Giełdy Papierów Wartościowych spadły ceny akcji 9 Narodowych Funduszy Inwestycyjnych, a 6 nie zmieniły się. Cena jednego świadectwa spadła o 2,2 proc. i wynosiła wczoraj 133 zł. Mimo spadków cenowych wzrosły obroty na akcjach NFI aż o 44,6 proc. Na akcje Funduszy złożono też blisko 8 tys. zleceń czyli więcej o 16,9 proc. niż na poprzednią sesję. (p)

EXPRESSEM PRZEZ HISTORIĘ

URODZINY SŁAWNYCH LUDZI (22 sierpnia):
(ur. i data oznacza, że dana osoba nie żyje)

- CLAUDE DEBUSSY, kompozytor francuski, ur.1862
- JOHN LEE HOOKER, słynny bluesman amerykański, 80
- HONOR BLACKMAN, aktorka angielska znana z serialu REWOLWER I MELONIK, 71
- VALERIE HARPER, aktorka amerykańska, 57
- MATS WILANDER, tenisista szwedzki, 33
- KRZYSZTOF NAJMAN, basista grupy CLOSTERKELLER, mąż ANJI ORTHODOX, 32
- HOWIE z zespołu BACKSTREET BOYS, 24

ZDARZYŁO SIĘ

- w 1642 w Anglii rozpoczęła się wojna domowa.
- w 1950 odbył się pierwszy wyścig pływacki przez Kanał La Manche - wygrał go w czasie 10 godzin i 50 minut kapitan ABDEL REHIM z Egiptu.
- w 1956 rozpoczęto zdjęcia do pierwszego filmu ELVISA PRESLEYA - LOVE ME TENDER.
- w 1968 CYNTHA LENNON wniosła sprawę rozwodową z JOHNEM LENNONEM, motywując to jego związkiem z YOKO ONO.
- w 1985 samolot Boeing 737 linii British Airtours stanął w płomieniach na pasie startowym lotniska w Manchesterze - uratowało się 80 osób, ale 55 zginęło w ogniu lub zostało zatrutych toksycznymi oparami.
- w 1989 angielska firma telefoniczna British Telecom wprowadziła na rynek pierwsze telefony kieszonkowe - można je było używać w odległości 90 m od stacji bazowej.
- w 1991 MICHAIŁ GORBACZOW, ostatni prezydent ZSRR, powrócił do Moskwy znad Morza Czarnego, gdzie był internowany w czasie nieudanego przewrotu politycznego.



Kolejnym wyzwaniem dla Artura Wichniarka (z lewej) i Radosława Kałużnego (z prawej) będą wyjazdowe mecze Lecha i Zagłębia. Fot. W. Wylegalski

Porażka koszykarek

Reprezentacja Polski przegrała z młodzieżową reprezentacją USA 70:75 (43:47) w turnieju międzynarodowym koszykarek, który rozgrywany jest na Tajwanie. Następnym przeciwnikiem podopiecznych trenera Tomasza Herkta będzie zespół gospodarzy.

Dzień wcześniej nasze zawodniczki wygrały z Japonią 76:52 (44:32).

A. Wójcik zagra w Śląsku

Adam Wójcik, jedyny polski koszykarz, który w ub. sezonie występował w Eurolidze, podpisał wczoraj kontrakt na jeden sezon gry w pierwszoligowym zespole koszykarzy Śląska/Eski Wrocław.

Udany start kajakarzy

Poznanianki bez problemu

Grzegorz Kotowicz i Dariusz Białkowski w pięknym stylu zakwalifikowali się do finału K-2 1000 m w południowej serii eliminacji pierwszego dnia mistrzostw świata w kajakarstwie, które odbywają się w kanadyjskiej miejscowości Dartmouth. Do finałowej „dziewiątki" awansowała tylko zwycięska osada. Polacy po porywającym finiszu wyprzedzili Szwedów i Norwegów.

Bezpośrednio do finału zakwalifikowała się także dwójka kobiet - Izabela Dylewska-Świątowiak i Elżbieta Urbańczyk. Kajakarki Posnanii, które trenują poza kadrą, przyjechały do Kanady bez swojego trenera, Olgierda Świątowiaka, ale wczoraj pokazały się z dobrej strony. W wyścigu eliminacyjnym na 1000 m były drugie za Australijkami Wood i Borchert, ale spokojnie zakwalifikowały się do finału.

Pozostałe nasze osady będą musiały startować w półfinałach 1000 m. Piotr Markiewicz w K-1, który po raz pierwszy od ... sześciu lat startuje na imprezie tej rangi na dystansie 1000 m (zastąpił w kadrze olimpijskiej Andrzeja Gajewskiego - Warta Poznań), był trzeci, przegrywając z byłym mistrzem olimpijskim, Australijczykiem Clintem Robinsonem i Holendrem Janem Sitsem. W K-1 kobiet Kinga Gregorowicz zajęła ostatnie, szóste miejsce. Czwórka kajakowa mężczyzn startująca w składzie Dariusz Białkowski, Piotr Markiewicz, Marek Witkowski i Mariusz Wieczorek, finiszowała na czwartym miejscu.

Siatkarze walczą o medal

Reprezentacja Polski pokonała Brazylię 3:2 (3:15, 15:11, 11:15, 15:11, 15:11) w rozgrywanych w Teheranie Mistrzostwach Świata w siatkówce juniorów młodszych.

Polscy siatkarze w walce o awans do finału zmierzą się z reprezentacją Grecji, nawet ewentualna przegrana pozwala zachować jeszcze szanse gry o trzecie miejsce.

Przedłużył kontrakt

Francuski kierowca Formuły 1 Olivier Panis, ogłosił, że zgodził się pozostać w teamie Prosta przez następne dwa lata. 30-letni Panis, który odniósł poważne obrażenia w kraksie, podczas tegorocznego Grand Prix Kanady, powiedział także, iż jest zadowolony z porozumienia, jakie osiągnął z szefem zespołu Alainem Prostem. Oświadczył też, iż ma nadzieję powrócić na tor jeszcze w tym sezonie, gdy odzyska pełnię sił.

Beniaminkowie w Grodzisku

Liga nabiera tempa a sędziowie w dołkach

Po środowych emocjach I ligowych, kibice już w sobotę i niedzielę mogą się pasjonować kolejnymi spotkaniami, które być może przyniosą zmianę na pozycji lidera.

O ile nie można mieć poważniejszych zastrzeżeń do gry poszczególnych zespołów, niepokojąco wiele jest krytycznych uwag pod adresem prowadzących zawody sędziów. Jedne są zasadne, inne mniej, ale jest to sygnał, że najlepiej w świecie panów w czerni się nie dzieje. Innym faktem jest to, że teoretyczni faworyci gubią punkty.

W sobotę o 17.30 w Grodzisku spotkają się zespoły, które awansowały do I ligi, a więc Groclin i Petrochemia i jak do tej pory zgromadziły po 1 pkt. Kto wygra, może poważnie awansować w tabeli. Remis sprawi, że obie drużyny zamykać mogą tabelę. Dlatego też dla jednych i drugich to spotkanie jest niezwykle ważne.

Lider tabeli Amica Wronki jedzie do Warszawy na mecz z Polonią. Poloniści zapowiadali walkę o czołową lokatę, jak na razie zawodzą i zajmują 15 miejsce. Nie oznacza to bynajmniej, że nie są faworytami w niedzielnym meczu. Wnioski z remisowego meczu Amica - Ruch powinny zostać wyciągnięte.

Lech po dramatycznym spotkaniu z Zagłębiem Lubin stracił wiele sił. Na fizyczną odnowę czasu za wiele nie ma, bowiem **już w sobotę poznaniacy zmierzą się w Zabrzu z Górnikiem,** który w niecodziennych okolicznościach zwyciężył KSZO aż 5:4. Poznańska obrona pewnie tak niefrasobliwie jak KSZO grać nie będzie, jednak trzeba będzie pomyśleć o strzeleniu gola. Wówczas możemy oczekiwać przyjemnej niespodzianki, a to by pozwoliło Lechowi na umocnienie się w czołówce ligowej tabeli. Jednak mecze z zabrzanami były zawsze bardzo zacięte. I pewnie tak będzie tym razem.

Widzew także stanie przed trudnym zadaniem pokonania Zagłębia Lubin. Po tym co pokazali lubinianie w Poznaniu, łodzianie pewni sukcesu nie mogą być. Legię czeka ciężki mecz pod Jasną Górą z Rakowem. Porażka może oznaczać spadek na dno tabeli. W pozostałych meczach grają: **Wisła - KSZO, Odra Wodzisław - ŁKS, Pogoń Szczecin - Stomil i Rzuch z GKS Katowice.**

(k)

Pieniądze od boksera

Były mistrz świata wszechwag w zawodowym boksie (1930/31) 91-letni już Niemiec Max Schmeling ofiarował na rzecz ofiar powodzi w Polsce i w Czechach niebagatelną pomoc finansową - 15 tys. DEM.

Poprzednio M.Schmeling przekazał już 30 tys. DEM dla powodzian z okolic Brandenburga.

Argentyna pewniakiem

W strefie Ameryki Południowej rozegrano cztery mecze eliminacyjn piłkarskich mistrzostw świata, w których padły następujące rezultaty: Ekwador - Paragwaj 2:1, Wenezuela - Peru 0:3, Urugwaj - Chile 1:0, Kolumbia- Bolivia 3:0.

W tabeli na prowadzeniu znajduje się drużyna Argentyny (25 pkt) przed Kolumbią (24 pkt), Paragwajem (23 pkt) i Chile (19 pkt). Cztery czołowe zespoły kwalifikują się bezpośrednio do finałów, Brazylia już ma przepustkę do finału jako obrońca tytułu.

ME w pływaniu

W finale było gorzej

We wczorajszych finałach pływackich mistrzostw Europy w Sewilli wystąpiła piątka polskich reprezentantów. O medale walczyli grzbieciści Bartosz Sikora - na 200 m i Izabela Burczyk na 100 m. W finałach pocieszenia wystartowali także grzbieciści Mariusz Siembida, który był 2 i Joanna Gronek, która zajęła 6 miejsce. Kraulista Bartosz Kizierowski rywalizował w sprincie na 100 m zajmując w finale B 4 lokatę.

Największe szanse na podium miał Sikora (Flota Gdynia), który w eliminacjach wygrał swoją serię (2.01,38). 22-letni Polak przegrał jedynie ze swym rówieśnikiem, 11 zawodnikiem igrzysk w Atlancie, Chorwatem Marko Strahiją (2.01,37). Niestety w wlace o medal Polak zajął ostatnią pozycję. Wygrał Rosjanin Władimir Siełkow (1.59,21).

Również Izabeli Burczyk nie udało się stanąć na podium i na dystansie 100 m st. grzbietowym była 6 - 1.03,56 (rekord Polski). Złoty medal wywalczyła Antje Buschschulte (Niemcy) - 1.01,74. W najciekawszym wyścigu wczorajszego dnia - 100 m st. dowolnym mężczyzn - Rosjanin Aleksander Popow nie dał szans rywalom i pewnie wygrał z czasem 49,09. Natomiast Niemka Dagmare Hase okazała się bezkonkurencyjna na dystansie 400 m st. dowolnym. (opr. łos)

Wygrana „Barcy"

FC Barcelona pokonała Real Madryt 2:1 (1:1) w pierwszym meczu o piłkarski Superpuchar Hiszpanii. Bramki: Barcelona - Nadal (11), Giovanni (85-karny); Real - Raul (5). Widzów 90 tys. Rewanż 23 sierpnia.

Śmierć za zwycięstwo

Fanatyczny kibic turecki zastrzelił swojego syna po zwycięstwie piłkarzy Turcji nad Walią 6:4 w eliminacjach MŚ '98. Tragedia wydarzyła się w tureckim mieście Adan. Ojciec - zabójca Mustafa Portakal zastrzelił 15-letniego syna po obejrzeniu w telewizji zwycięskiego spotkania. Szczęśliwy wszedł na dach swojego domu i wyjął broń. Bez żadnych skrupułów... zabił znajdującego się tam chłopca.

Eliminacje piłkarskich MŚ

W środę na 14 europejskich stadionach rozegrano spotkania eliminacyjhne do przyszłorocznych mistrzostw świata Francja '97. Pewnym udziału w światowym championacie może być drużyna Rumunii, która wygrała siódmy kolejny mecz.

GRUPA 1

Bośnia i Hercegowina - Dania 3:0 (3:0)

1. Dania	6	13	11: 5
2. Grecja	6	10	8: 4
3. Chorwacja	5	9	10: 6
4. Bośnia i Herc.	6	6	6:11
5. Słowenia	5	1	4:13

GRUPA 3

Finlandia - Norwegia 0:4 (0:2)
Węgry - Szwajcaria 1:1 (0:0)

1. Norwegia	6	14	15: 2
2. Węgry	6	8	6: 6
3. Szwajcaria	5	7	5: 5
4. Finlandia	6	7	8:10
5. Azerbejdżan	5	3	2:13

GRUPA 4

Estonia - Austria 0:3 (0:0)
Białoruś - Szwecja 1:2 (1:0)

1. Szkocja	8	17	9: 2
2. Austria	7	16	11: 4
3. Szwecja	7	15	14: 8
4. Łotwa	7	7	9:11
5. Białoruś	7	4	4:12
6. Estonia	8	4	4:14

GRUPA 5

Bułgaria - Izrael 1:0 (0:0)

1. Bułgaria	6	15	15: 5
2. Rosja	6	14	15: 2
3. Izrael	8	13	9: 7
4. Cypr	6	4	5:14
5. Luksemburg	6	0	1:17

GRUPA 6

Czechy - Wyspy Owcze 2:0 (2:0)

1. Hiszpania	8	20	21: 4
2. Jugosławia	8	19	23: 6
3. Słowacja	6	12	14: 7
4. Czechy	6	7	9: 4
5. Wyspy Owcze	8	6	9:26
6. Malta	8	0	2:31

GRUPA 7

Turcja - Walia 6:4 (3:3)

1. Holandia	6	15	23: 3
2. Belgia	6	15	16: 6
3. Turcja	6	10	16: 9
4. Walia	7	7	18:18
5. San Marino	7	0	0:37

GRUPA 8

Liechtenstein - Islandia 0:4 (0:2)
Rumunia - Macedonia 4:2 (2:0)
Irlandia - Litwa 0:0

1. Rumunia	7	21	24: 2
2. Macedonia	8	13	21:14
3. Irlandia	7	11	15: 4
4. Litwa	7	11	6: 5
5. Islandia	7	6	5: 8
6. Liechtenstein	8	0	2:40

GRUPA 9

Ukraina - Albania 1:0 (0:0)
Irlandia Płn. - Niemcy 1:3 (0:0)
Portugalia - Armenia 3:1 (2:0)

1. Ukraina	9	17	8: 6
2. Niemcy	7	15	14: 5
3. Portugalia	8	15	10: 3
4. Irlandia Płn.	8	7	6: 8
5. Armenia	7	5	5:11
6. Albania	7	1	3:13

(łos)

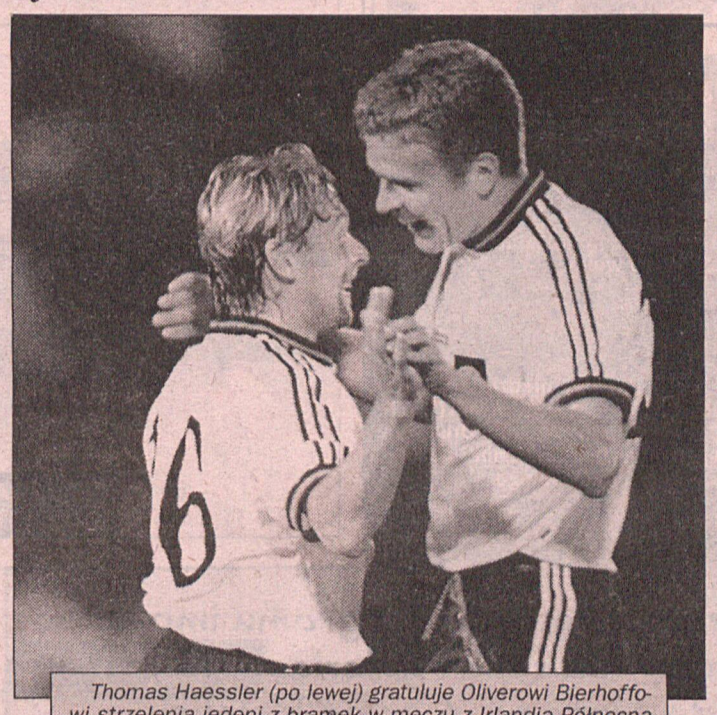

Thomas Haessler (po lewej) gratuluje Oliverowi Bierhoffowi strzelenia jedenj z bramek w meczu z Irlandią Północną w eliminacjach mistrzostw świata, wygranym przez Niemców 3:1.

KTO? Z KIM? GDZIE?

PIŁKA NOŻNA

sobota godz. 16.00 Warta Poznań -Polonia/Szombierki Bytom, mecz o mistrzostwo II ligi, stadion przy Dolnej Wildzie

sobota godz. 17.30 Groclin/Dyskobolia - Petrochemia Płock, mecz o mistrzostwo I ligi, stadion przy ul. Powstańców Chocieszyńskich w Grodzisku

ŻUŻEL

niedziela godz. 16.00 Kolejarz Rawicz - LKŻ Inter Lublin, mecz o mistrzostwo II ligi, stadion przy ul. Grota Roweckiego w Rawiczu

niedziela godz. 18.00 Polonia Philips Piła - ŻKS Polmos Zielona Góra, mecz o mistrzostwo I ligi, stadion przy ul. Bydgoskiej w Pile

sobota godz. 16.00, Turniej o Puchar Orła Białego, stadion przy ul. Wrzesińskiej w Gnieźnie

HOKEJ NA TRAWIE

piątek godz. 15.30 Polska - Egipt, towarzyski mecz drużyn młodzieżowych, stadion przy ul. Promienistej

sobota godz. 17.00, niedziela godz. 11.00 Polska - Czechy, towarzyskie mecze pierwszych reprezentacji, stadion przy ul. Promienistej

REKREACJA

sobota godz. 14.00 „Pożegnanie lata", imprezy rekreacyjno-sportowe na plaży miejskiej w Śremie

Czas Relaksu (w skrócie)

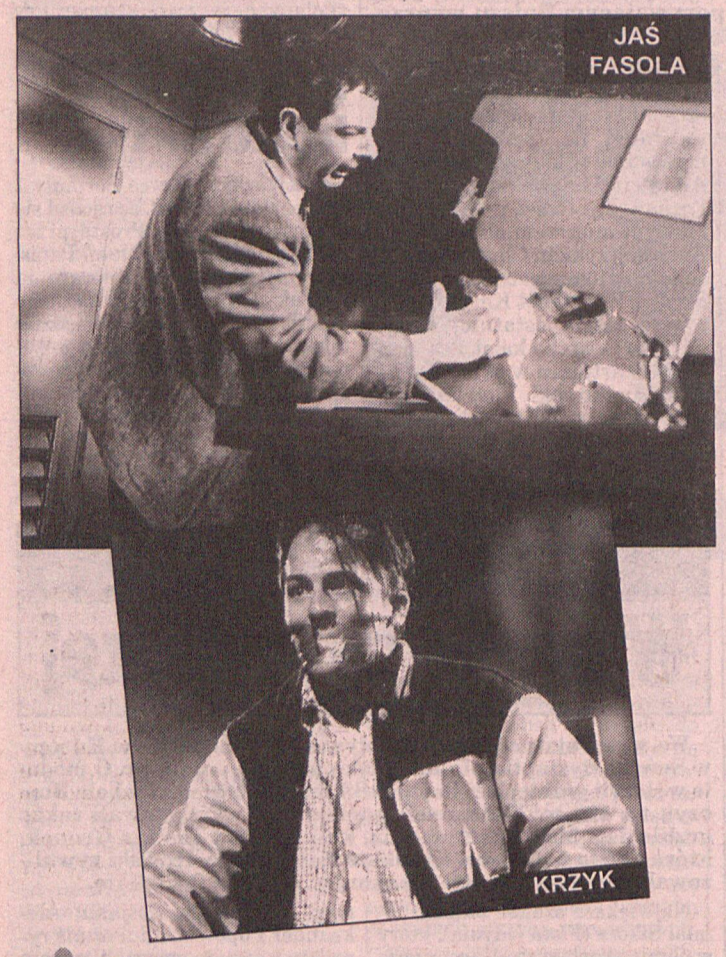

kino



APOLLO
ul. Ratajczaka 18
(852-34-02)
pt. sob. niedz. 12, 14, 16, 18, 20 **„Sztos"** (pol. 15 l) przedsprz. 7.00-9.00 zł

BAŁTYK
ul. Roosevelta 22
(847-28-84)
pt. sob. niedz. 15, 17.30, 20 **„Jaś Fasola - nadciąga totalny kataklizm"** (ang. 12 l) 7.00-9.00 zł

DĄBRÓWKA
os. B. Chrobrego
117 (822-35-81)
pt. sob. niedz. 16 **„Pięć ton i on"** (USA 15 l) 6.00-7.00 zł, 18 **„Sara"** (pol. 15 l) 6.00-7.00 zł, 20 **„Miłość jak narkotyk"** (USA 15 l) 7.00-8.00 zł

GWIAZDA
Al. Marcinkowskiego 28
(852-39-22)
pt. sob. 14, 16, niedz. 12, 14, 16 **„Zakochany kundel"** (USA b/o) 6.00-7.00 zł, pt. sob. niedz. 18 **„Anakonda"** (USA 15 l) 6.00-7.00 zł, pt. 20 **„Waleczne serce"** (USA 15 l) 6.00 zł, sob. 20 **„Maverick"** (USA 15 l) 6.00 zł, niedz. „Okup" (USA 15 l) 6.00 zł

MALTA
ul. Filipińska 5
niecz.

MUZA
ul. św. Marcin 30
(852-34-03)
pt. sob. niedz. 14, 18.15 **„Con Air - lot skazańców"** (USA 15 l) 7.00-9.00 zł, 16, 20.15 **„Władza absolutna"** (USA 15 l) 7.00-9.00 zł

OLIMPIA
ul. Matejki
(841-28-77)
pt. sob. niedz. 15.30, 20 **„Krzyk"** (USA 15 l) 7.00-9.00 zł, g. 18 **„Con Air - Lot skazańców"** (USA 15 l) 7.00-9.00 zł

PAŁACOWE
ul. św. Marcin 80/82
pt. sob. niedz. 18, 20 **„Jak kropla wody"** (kanad. 18 l) 7.00-8.00 zł, g. 22 **„Nadja"** (USA 18 l) 7.00-8.00 zł

RIALTO
ul. Dąbrowskiego
38 (847-53-99)
pt. sob. niedz. 15, 17.30 **„Batman i Robin"** (USA 15 l) 7.00-8.00 zł, g. 20 **„Nic do stracenia"** (USA 15 l) 7.00-8.00 zł

SŁOŃCE
os. Przyjaźni 120
(820-65-31)
pt. sob. niedz. 18 **„Ryzykanci"** (USA 15 l), g. 20 **„Desperatki"** (USA 15 l) 6.00-7.00 zł

WILDA
ul. Wierzbięcice 36/38
(833-24-58)
pt. sob. niedz. 14, 16 **„Nic do stracenia"** (USA 15 l) 7.00-9.00 zł, pt. 18, 20, sob. niedz. 18, 20, 22 **„Krzyk"** (USA 18 l) 7.00-9.00 zł

galerie

Galeria Miejska BWA „ARSENAŁ" - Magdalena Hoffmann „Miejsca" czynna do 24 sierpnia; wtorek-sobota godz. 11.00-18.00, niedziele i święta godz. 10.00-15.00

Galeria Miejska BWA „ARSENAŁ" - Grafika UMCS czynna do 24 sierpnia

Galeria sztuki „Starówka" - Antoni Dobrowolski „Rzeźba" czynna poniedziałek - piątek godz. 10.00 - 17.00 do końca sierpnia.

Galeria Rzeźby Parkowej - „Ogród Sztuki" Hotel Edison, Baranowo czynna codziennie od godz. 10.00



muzea

Galeria Malarstwa i Rzeźby MNP Al. Marcinkowskiego 9 czynne: wtorek godz. 12.00 18.00, środa-sobota godz. 10.00 - 16.00, niedziela godz. 10.00 - 15.00, poniedziałek nieczynne, w piątek wstęp bezpłatny

Muzeum Sztuk Użytkowych Góra Przemysława 1 - „Współczesna unikatowa sztuka użytkowa ze zbiorów MSU" czynne: wtorek - sobota godz. 10.00 - 16.00, niedziela godz. 10.00 - 15.00, nieczynne poniedziałek, czwartek, w piątek wstęp bezpłatny

Muzeum Instrumentów Muzycznych Stary Rynek 45/47 czynne: wtorek i sobota 11.00 - 17.00, środa i piątek godz. 10.00 - 16.00, niedziela godz. 10.00 - 15.00, nieczynne w poniedziałki i czwartki, Wpiątki wstęp bezpłatny

Muzeum Etnograficzne ul. Mostowa 7 - „W barwach tropiku - Cejlon" czynne: wtorek - sobota godz. 10.00 - 16.00, niedziela godz. 10.00 - 15.00, nieczynne w poniedziałek i czwartek, w piątek wstęp bezpłatny

Wielkopolskie Muzeum Wojskowe Stary Rynek 9 czynne: wtorek godz. 12.00 - 18.00, środa, piątek, sobota godz. 9.00 - 16.00, niedziela godz. 10.00 - 15.00, nieczynne poniedziałek i czwartek, w piątek wstęp bezpłatny; Wystawa pt. **„Od pieśni patriotycznej do hymnu narodowego" czynna do końca sierpnia**

Muzeum Martyrologii Wielkopolan w Forcie VII - „Uczeni i nauczyciele..." wtorek-sobota godz. 9.00-16.00, niedziela 10.00-16.00

Dom Literatury Biblioteki Raczyńskich - „Zastygłe chwile" czynna: wtorek-piątek godz. 10.00-14.00 do końca sierpnia

Muzeum Archeologiczne czynne wtorek-piątek godz. 10.00-16.00, sobota 10.00-18.00, niedziela godz. 10.00-15.00, w soboty wstęp bezpłatny. Wystawa pt „Świt epoki brązu nad Wartą" czynna do końca sierpnia.

Muzeum Literackie Henryka Sienkiewicza czynne poniedziałek-piątek godz. 10.00-17.00. Wystawa „Rysunki Artura Gołębiowskiego do Trylogii Henryka Sienkiewicza" czynna do końca sierpnia.

Wielkopolski Park Etnograficzny w Dziekanowicach - Św. Wojciech w twórczości ludowej" czynne: wtorek-sobota godz. 9.00-18.00, niedziela godz. 10.00-18.00 do końca października

Muzeum Pierwszych Piastów na Lednicy - „Początki chrześcijaństwa w Polsce" czynne: wtorek-sobota godz. 9.00-18.00, niedziela godz.10.00-18.00

Muzeum Archidiecezji Gnieźnieńskiej - Św. Wojciech patron Polski - oblicze świętego czynna do marca 1998

Muzeum Archidiecezji Gnieźnieńskiej - „Wojciechowe ziarno Św. Wojciech patron Polski" czynne: wtorek-niedziela godz. 9.00-16.00, czynna do końca marca 1998

Muzeum w Rogalinie - Oddział MNP - „Malarstwo późnego romantyzmu..." wtorek-niedziela godz. 10.00-16.00, w poniedziałek nieczynne

Muzeum Początków Państwa Polskiego Gniezno - „Maior Polonia Sacra" czynne: wtorek-niedziela godz. 10.00-17.00, czynna do końca sierpnia

Muzeum- Zamek Opalińskich Sieraków - „XIX w. grafika religijna" czynne wtorek, środa-sobota, godz. 11.00-15.00, czwartek godz. 12.00-15.00, niedziela godz. 13.00-17.00 do marca 1998.

Muzeum Regionalne Stęszew - „Malarstwo i rzeźba" czynne wtorek-niedziela godz. 9.00-16.00 czynna do 8 sierpnia

Muzeum Rolnictwa w Szreniawie czynne wtorek-niedziela godz. 9.00-16.00, w soboty wstęp bezpłatny. Wystawa „Od sierpa do kombajnu" czynna do końca września.

koncerty

FARA POZNAŃSKA
KOŚCIÓŁ FARNY poniedziałek- sobota godz. 12.15 wstęp wolny

PROMENADA
Koncert promenadowy niedziela STARY RYNEK GODZ. 11.30 - 12.30, AMFITEATR „MALTA" 16.00 - 17.00. Wystąpi Orkiestra Kopalni Węgla Brunatnego „Konin" pod dyrekcją Wojciecha Jankowskiego.



Szczegółowego programu imprez w kinach, muzeach i galeriach szukaj w każdą środę w „Czasie Relaksu"

Z archiwum X

Urodzeni na nowo?

Ci, którzy wierzą w reinkarnację twierdzą, że każdy z nas żył już w przeszłości wiele, wiele razy. Większość ludzi poprzedni swój żywot zakończyło wiele wieków temu. Są jednak i tacy, którzy twierdzą, że zmarli zaledwie kilka lat temu przed swymi ponownymi narodzinami.

Rzadko kiedy pamiętamy swoje poprzednie wcielenia. Podobno wiele osób jest w stanie jednak przypomnieć je sobie, poddawszy się odpowiedniej głębokiej hipnozie. W tym stanie możemy bowiem cofać się coraz głębiej w przeszłość, aż do chwili swoich narodzin i wcześniej. Ci, którzy zdecydowali się na taką niesamowitą podróż, twierdzili, że pomiędzy śmiercią, a ponownymi narodzinami była jedynie pustka. Jeżeli jednak cofnęli się w czasie jeszcze dalej, aż do swego poprzedniego życia, mogli przeżywać je na nowo, ze wszystkimi radościami i smutkami. Jeden z zahipnotyzowanych, który w poprzednim wcieleniu, kilkaset lat temu, był artylerzystą na okręcie, podczas jednej z morskich batalii został poważnie ranny. Teraz, pogrążony w głębokim śnie, przeżywał swoje cierpienia na nowo, krzycząc głośno i wijąc się z bólu. Zmusiło to w końcu hipnotyzera do przerwania doświadczenia.

To wszystko brzmi dosyć niesamowicie, prawdziwym fenomenem są jednak osoby, które pamiętają swoje poprzednie inkarnacje na co dzień, bez pomocy protezy, jaką jest hipnoza. Staje się to czasem kanwą ciekawych pomysłów literackich. Bohater jednego z opowiadań SF, wątłej postury dżentelmen z dziewiętnastowiecznej Anglii, pamiętał na przykład, jak to w czasach, gdy ludzkość mieszkała jeszcze w dżunglach, jako mocarny heros walczył z potwornym wężem...

W rzeczywistości poprzednie życie pamiętają z reguły osoby, które zmarły zaledwie kilka lat przed swymi nowymi narodzinami. Czasami ludzie ci twierdzą, że w dotychczasowym wcieleniu byli jakimiś znanymi postaciami. Jedna z dziewczynek na przykład, ledwie nauczyła się mówić, zaczęła przekonywać swoich rodziców, że tak naprawdę, to jest... Hanką Sawicką. Gdy trochę podrosła, rodzice odwiedzili z nią miejsca, gdzie ta znana działaczka komunistyczna często przebywała. Kilkuletnia dziewczynka, czuła się tam podobno jak u siebie!

Problem reinkarnacji interesuje nie tylko badaczy zjawisk paranormalnych. Niektóre religie Wschodu traktują metempsychozę, czyli wędrówkę dusz, jako dogmat. W Europie nie ma takich tradycji, a reinkarnacja sprzeczna jest na przykład z zasadami chrześcijaństwa. Wielu Polakom nie przeszkadza to jednak w wędrówkę dusz wierzyć. Zadomowieni już w naszym kraju wyznawcy Kriszny twierdzą na przykład, że w przyszłym życiu jedni za karę zostaną zredukowani do poziomu zwierzęcia, natomiast inni w nagrodę przeniesieni zostaną na inne, lepsze od naszej Ziemi planety... Ufologowie nie spotkali jednak jeszcze żadnego „małego, zielonego ludzika", który przyznałby się, że w poprzednim, gorszym życiu pokutował w skórze Ziemianina...

(krul)



FIAT w czepku kupiony

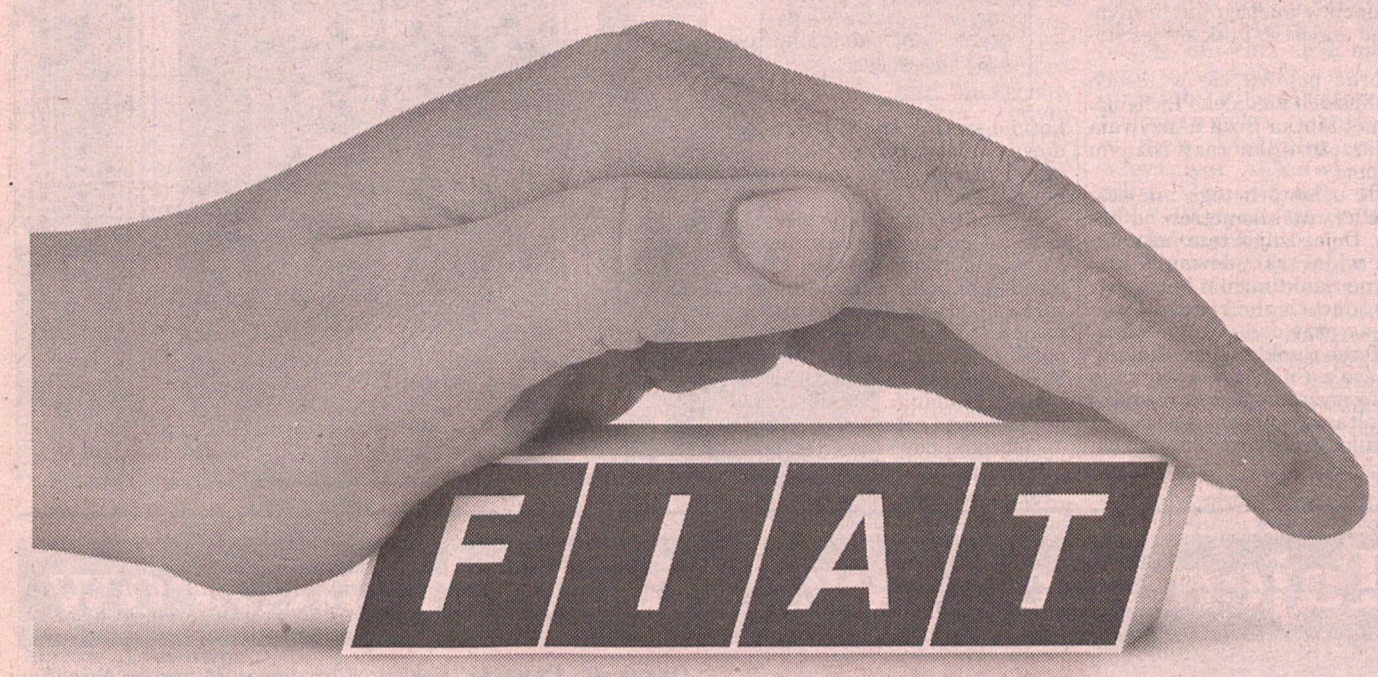

Dobry samochód to wygoda i komfort.

Ubezpieczony samochód to poczucie pewności.

Fiat dba o twoją wygodę, komfort i bezpieczeństwo.

Już nie tylko w czasie jazdy.

Do końca sierpnia proponujemy Ci coś szczególnego!

Przy zakupie Fiata Punto, Brava, Bravo, Marea

i Marea Weekend

– OC, AC/KR, NW już za 3% ceny zakupu!

TWORZYMY Z PASJĄ. FIAT

Papież poświęci bazylikę w Licheniu?

Maryja z Orłem Białym

Nazwa Licheń, jak głosi legenda, pochodzi z czasów, kiedy na wzgórzu, nad jeziorem, pośród prastarych drzew w niewielkiej świątyni pogańskiej czczono księci ciemności, czyli szatana. Po słowiańsku nazywał się on „Licho''. Zewsząd ściągali tu ludzie by składać mu ofiary i modlić się do niego.

Legenda znalazła potwierdzenie, gdyż w 1969 roku archeologdzy odkopali na wzgórzu tajemnicze głazy i kamienie. Według niektórych mogły to być właśnie szczątki ołtarza z pogańskiej świątyni.

Pierwszy krzyż na tych terenach został postawiony w roku 1151. Od XIII wieku wieś zaczęła się rozrastać i nabierać znaczenia. Stanął na tym terenie zamek możnowładcy. Wokoło rosło bogate miasteczko. Wszystko - bogactwo i potęga rozwiała się w 1655 roku, kiedy to nastąpiło oblężenia miasteczka przez Szwedów. Gród został zdobyty i nigdy już nie odzyskał swojej potęgi. Kronikarze zapisali, iż jezioro pełne było ludzkiej krwi, bowiem Szwedzi wymordowali całą ludność Lichenia.

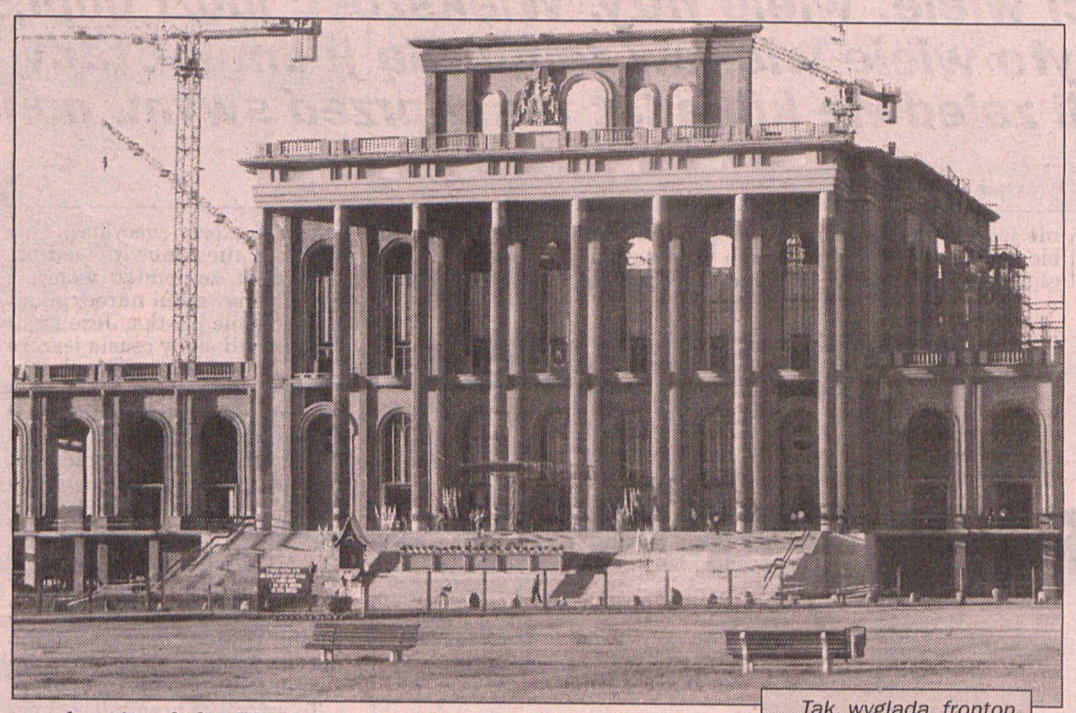

Tak wygląda fronton bazyliki w budowie - jeszcze nieukończony a już imponujący

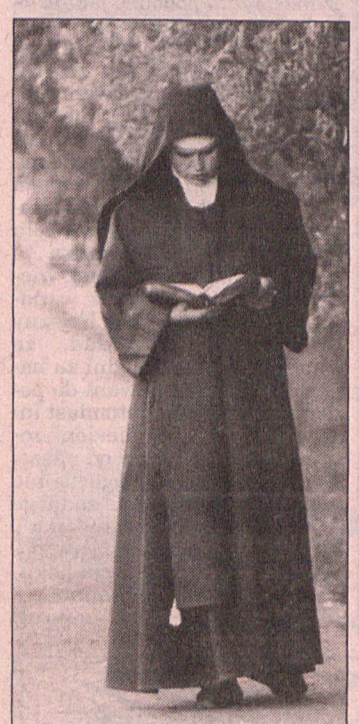

W rozległym parku otaczającym świątynię można znaleźć miejsce na chwilę skupienia.

Przez wieki pamięć o tym miejscu prawie zgasła, aż do XVIII wieku. Kiedy to Matka Boża wysłuchała modlitwy rannego żołnierza i pojawiła się na tle zachodzącego słońca. Szła przez pobojowisko bitewne pod Lipskiem w amaramatowej sukni, w złocisty płaszczu. Twarz miała bolejącą, a do piersi tuliła Orła Białego. Pochylając się nad rannym, obiecała mu, że do swojej rodzinnej ziemi powróci w zdrowiu. Jednocześnie jednak poleciła mu, by dobrze zapamiętał jej wizerunek, bowiem gdy wróci do siebie, taki jej portret ma odtworzyć i w rodzinnych stronach w miejscu publicznym ma go umieścić. I tak się też stało.

Obraz pojawił się w lasach grąblińskich niedaleko Lichenia. Później Matka Boża ukazywała się jeszcze kilka razy różnym osobom.

Tyle o historii tego miejsca, które leży 10 kilometrów od Konina. Dojeżdżając tam już z daleka widać zabudowania klasztorne Sanktuarium i pielgrzymów idących złożyć hołd i modlić się przy cudowanym obrazie. Teren Sanktuarium obejmuje place na nabożeństwa, aleję drogi krzyżowej, dróżki różańcowe, ołtarze polowe, kapliczki, pomniki, grobowce historyczne, figury świętych. Na środku stoi kościół św. Doroty, a w nim cudowny obraz Matki Najświętszej. Z daleka widać także zarys nowej bazyliki.

Jej budowa znajduje się obecnie na półmetku. Jak powiedział nam ksiądz kustosz, Eugeniusz Makulski najtrudniejsza sprawa będzie z kopułą. Obecnie nie często buduje się bazyliki, polskie firmy budowlane nie bardzo wiedzą więc, jak podołać takiemu zadaniu. Kopuła zostanie podparta czterema filarami.

- Obecnie powstanie tej bazyliki jest sparwą dla nas bardzo ważną. Co roku przyjeżdża coraz więcej pielgrzymów i muszą mieć odpowiednie warunki do modlitwy.

Sam plac przed nią będzie w stanie pomieścić pond 100 tys. osób. Budowla ma wymiary - 156 metrów długości, 146 szerokości, 146 wysokości z wieżą i 90 pod kopułą. Jest to trzecia co do wielkości bazylika na świecie.

Cała budowa zostanie zakończona być może w przyszłym roku, tak by pierwsi pielgrzmi zostali przyjęci na przyjazd Ojca Świętego. Zaproszenie do Papieża wysłał już biskup Bronisław Dembowski. Teraz trzeba więc przyspieszyć prace, by rzeczywiście Głowa Kościoła Katolickiego mogła poświęcić bazylikę w Sanktuarium Maryjnym w Licheniu.

Elżbieta Podolska

Fot.- Waldemar Wylegalski

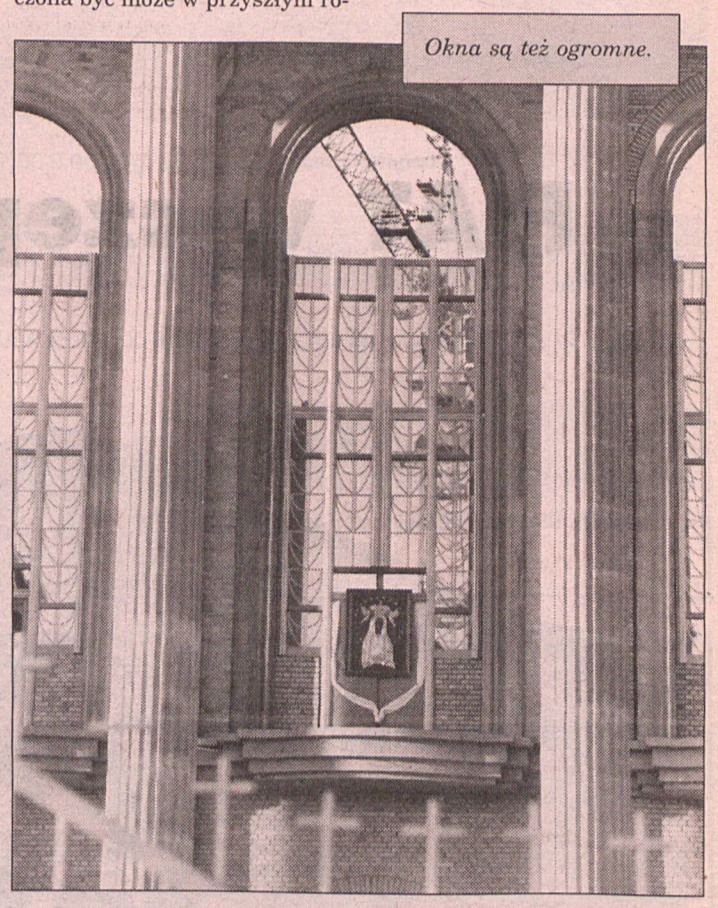

Okna są też ogromne.

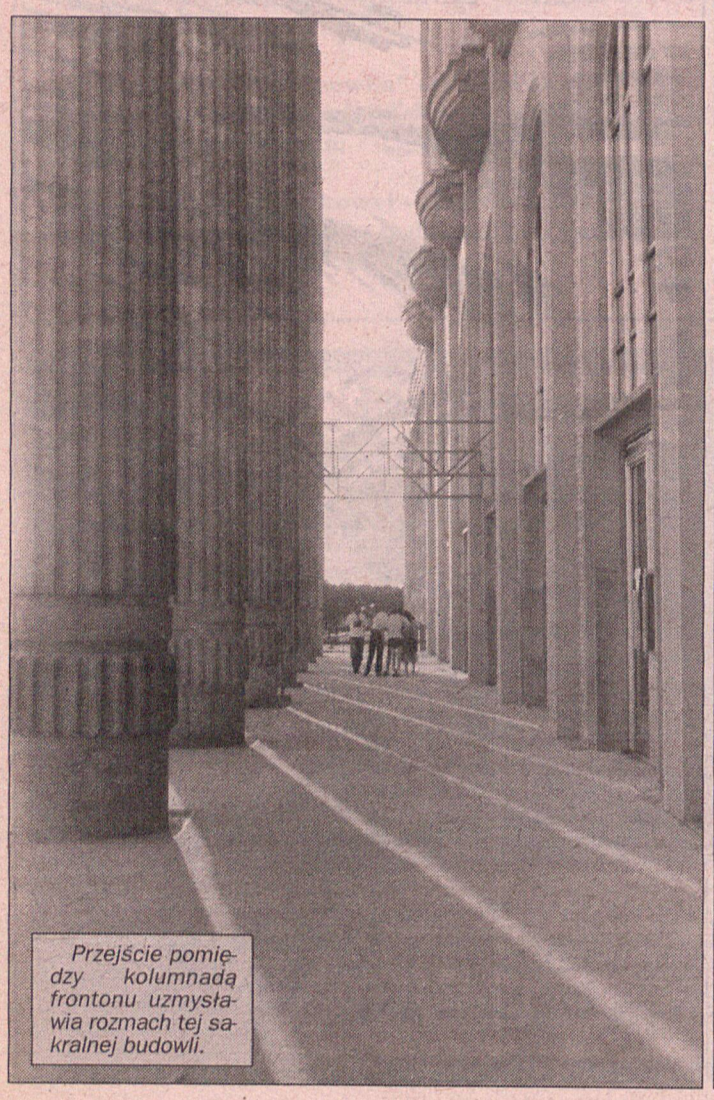

Przejście pomiędzy kolumnadą frontonu uzmysławia rozmach tej sakralnej budowli.

Tajemnice poznańskich muzeów

Powódź

Obraz pt „Powódź'' został ofiarowany Muzeum Narodowemu przez rodzinę malarza. Dar przekazano ze specjalną intencją, by pomógł w zbiórce pieniędzy dla powodzian. Od 24 do 31 sierpnia będzie eksponowany w hallu Muzeum przy al. Marcinkowskiego. Obok stać będzie skarbonka, czekająca na hojność poznaniaków. Pieniądze zostaną przeznaczone dla jednej z malutkich wsi w Kotlinie Kłodzkiej, gdzie mieli okazję przebywać ofiarodawcy i gdzie przeraził ich ogrom zniszczeń. Jest to obraz olejny o wymiarach 53 na 69 cm. Przedstawia wydarzenia wielkiej powodzi, jaka miała miejsce na przedmieściach Krakowa w 1894 roku.

Wojciech Weiss jest znanym polskim malarzem ze szkoły Leona Wyczółkowskiego. Urodził się w 1875 roku, a zmarł 1950. Przez wiele lat był profesorem Krakowskiej Akademii Sztuk Plastycznych. Trzy raz zostawał rektorem tej uczelni. W 1925 roku został Kawalerem Orderu Polonia Restituta.

W jego twórczości można wyodrębnić trzy okresy: symboliczno-ekspresjonistyczny, kiedy to był pod wpływem Stanisława Przybyszewskiego i jego twórczości; postimpresjonistyczno-kolorystyczny, czyli zwrot do natury i radaości.

Obraz pt „Powódź'' ofiarowany przez rodzinę malarza. Został namalowany w 1985 roku, w rok po powodzi. Była to praca konkursowa. Weiss był jeszcze wówczas studentem Krakowskiej Akademii Sztuk Plastycznych. Początkowo dzieło było sygnowane w lewym dolnym rogu godłem Przy...Bija. Dopiero później dopisaqny został podpis W.W. z datą 1895.

Jest to już kolejny obraz Wojciecha Weissa w kolekcji poznańskiego Muzeum Narodowego. W zbiorach znajdują się tak znane dzieła jak: „Pocałunek na trawie'', „Promienny zachód słońca'', „Kawiarnia paryska'', „Pogrzeb w mieście''. Tutaj odbyła się pierwsza wielka wystawa jego prac w 1977 roku.

„Powódź'' pochodzi z najwcześniejszego z okresów twórczości malarza i stanowi wspaniałe uzupełnienie kolekcji jego obrazów w poznańskim muzeum. (elka)

Fot. - Archiwum Muzeum Narodowego



Po 8 latach procesowania spadkobiercy „Likwowinu" odzyskali swoją własność. Przez kilkadziesiąt lat użytkował ją „Polmos".

Tajemnica gorzkiego eliksiru

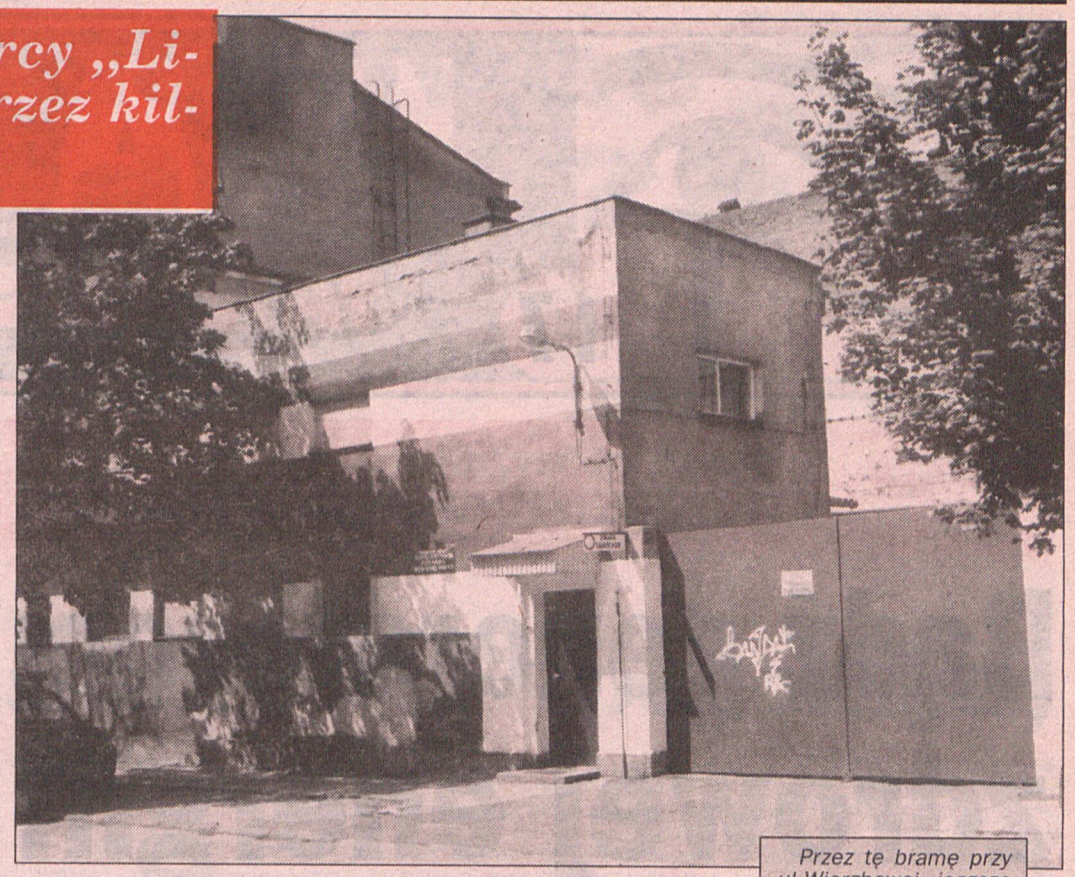

Przez tę bramę przy ul.Wierzbowej jeszcze wchodzą pracownicy poznańskiego „Polmosu". Tylko widoczna nadbudówka nad portiernią została postawiona po wojnie. Cała obecna produkcja wódek odbywa się w starych, przedwojennych murach należących do „Likwowinu". Fot: W. Wylegalski

- To było czysto polskie i pionierskie przedsięwzięcie. Zakładał je w 1924 r. mój dziadek Walenty Wawrzyniak i Melchior Piechowiak. Dla dokapitalizowania spółki przyjęli potem jeszcze czterech wspólników. Ich firma w nienaruszonym stanie dotrwała do wojny - mówi Romuald Klauziński, jeden ze spadkobierców Zjednoczonych Fabryk Wódek i Likierów „Likwowin".

Tuż po wojnie zakład składający się z Fabryki Wódek Gatunkowych i Wytwórni Win i Soków znalazł się na liście do upaństwowienia. Przejęcie odbyło się z naruszeniem obowiązującego wówczas prawa, które wyraźnie określało, kiedy prywatny szyld przechodził na własność państwa. W tym przypadku „Likwowin" nie spełniał warunku zatrudnienia powyżej 50 osób, ale uznano to za mało znaczący szczegół.

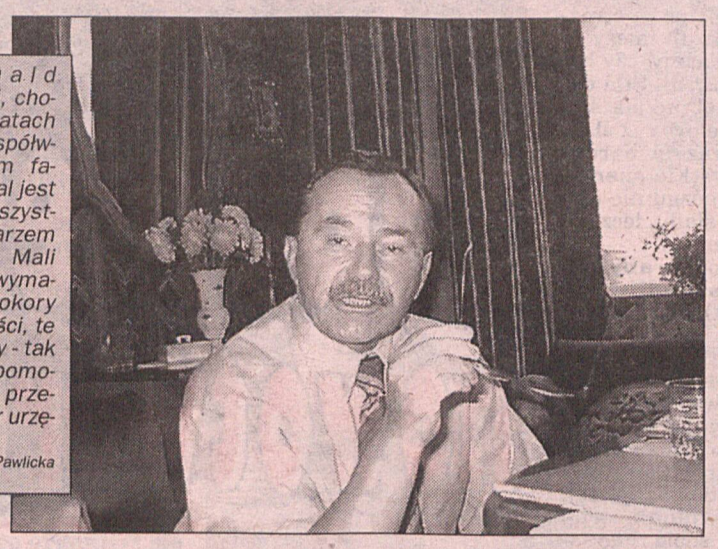

Romuald Klauziński, chociaż po latach stał się współwłaścicielem fabryki, nadal jest przede wszystkim lekarzem pediatrą. Mali pacjenci wymagają pokory i cierpliwości, te dwie cechy - tak uważa - pomogły mu przetrwać opór urzędników. Fot: D. Pawlicka

CIERNISTA DROGA

- Ludowa władza była tak pewna siebie, że nie dopilnowała nawet niezbędnej zmiany w rejestrze handlowym. Przez ten cały czas od nacjonalizacji aż po dzień dzisiejszy był zapis aktualny sprzed wojny. Należało go tylko odkurzyć i uaktualnić, wybierając nowe władze spółki - opowiada dzisiaj Romuald Klauziński, który wolą wszystkich spakobierców został wybrany prezesem spółki (wraz z Jarosławem Męczyńskim).

Formalnie więc upaństwowienia nie było, ale w niczym to nie uprościło trudnej drogi odzyskiwania własności. Gdyby policzyć tylko same wizyty w stołecznych urzędach i sądach, to w ciągu tych ośmiu lat były ich setki. Kto wie, czy walka zakończyłaby się zwycięstwem, gdyby nie to, że wśród spadkobierców znalazł się prawnik - Stanisław Klauziński (brat Romualda Klauzińskiego). To on bez żadnego honorarium, na które nikogo nie było stać, przebijał się przez sterty dokumentów, wyszukiwał właściwe, tłumaczył paragrafy. Własną ręką napisał też wniosek **o unieważnienie dycyzji o nacjonalizacji „Likwowinu" Ale to nie wystarczyło. Jedynie uruchomiło ogromną urzędową lawinę. Były sprzeczne wyroki, zaskarżenia wyroków i odwoływania.**

Zmieniali się ministrowie i sędziowie. Poznański „Polmos" nie chciał łatwo oddać zakładu przy ul. Wierzbowej, chociaż - jak mówią jego właściciele - nie podkopałoby to jego interesów. Polmosowska produkcja w tym budynku o powierzchni zaledwie 2345 mkw. stanowi nie więcej niż 7-10 proc. (przy 19 zatrudnionych).

- Wreszcie w tym roku sprawiedliwości stało się zadość - stwierdza Romuald Klauziński. - Naczelny Sąd Administracyjny oddalił kolejną skargę „Polmosu", ostatecznie przyznając majątek nam. Dzisiaj jestem szczęśliwy, bo udało mi się pokonać barierę komunistyczną; zwykły obywatel wygrał z państwowym gigantem. To także zwycięstwo prawa świętej własności...

BĘDZIE NADAL GORZAŁKA?

Prawo do „Likwowinu" nabyło 29 spadkobierców dziedziczących po przedwojennych właścielach. Tę listę otwiera tylko już jeden właściel, dzisiaj emerytowany profesor ekonomii - Włodzimierz Świetlik. Emerytami jest większość tej szacownej grupy, którą połączył wspólny cel na 8 lat i będzie razem trzymał na dalszą przyszłość. Reprezentują najróżniejsze zawody - od prawników po lekarzy z Romualdem Klauzińskim, specjalistą pediatrą na czele. Jedna trzecia legitymuje się wyższym wykształceniem, a Ryszard Świetlik, syn Włodzimierza, jest chemikiem teoretycznie przygotowanym do kontynuowania produkcji „Likwowinu".

Z tym jednak może być poważny problem. Spadkobiercy obawiają się, że może im „zabraknąć pary", aby wychodzić koncesję na wytwarzanie alkoholu. Dopiero niedawno otworzyli zalakowaną kopertę, w której przetrwała receptura na oryginalną gorzką żołądkową, jaką być może pamiętają najstarsi poznaniacy. Nikt oprócz nich nie zna jej tajemnicy spisanej - stalówką maczaną w atramencie! - w języku niemieckim. Dzisiaj mówią, że nie interesuje ich zwykły alkohol. Bardziej zależy im na podtrzymaniu przedwojennej tradycji, którą mogą kontynuować pod dawnym szyldem. Ale powojenny los „Likwowinu" jeszcze nie został przesądzony. O tym wspólnie zdecydują niebawem wszyscy spadkobiercy.

Danuta Pawlicka

Kolorowy zawrót głowy!

Po gamach pastelowych, względnie barwach neonowych i „laserowych" przyszła kolej na prawdziwy, nasycony kolor. Ponieważ modny jest orient, więc i wszystkie kolory orientu należą do obowiązkowych zestawów.

Intensywne „różyki" (jak mawia moja ciocia), czyli **amaranty, obok turkusów i szmaragdów** pokazała podczas poznańskiej WIOSNY '97 **Marta Mizera**. Intensywność koloru podkreślało ulubione przez projektantkę złoto, tym razem nie z patyną, ale w odcieniach pastelowych. Orientalne kreacje zdobione były dodatkowo dwukolorowymi warkoczami z materiału - to jakby znak firmowy pani Marty, która może poszczycić się prawdziwym, grubym warkoczem blond włosów. W orientalnej gamie mieści się naturalnie również kolor **indygo** - intensywny niebieski, czyli coś pomiędzy modrakiem a szafirem.

Modelki w czerwonych kreacjach wyglądają naprawdę jak gwiazdy - przyciągają wzrok! Fot. Jerzy Kozioł



Muślinowa (bardzo modny materiał) kreacja z kolekcji Marty Mizery w kolorze turkusowym, z charakterystycznym dwukolorowym warkoczem. Fot. Z archiwum Mod Art

Do łask ponownie wraca także czerwony. Jeszcze na razie jest to **czysta, ognista czerwień**, a już niedługo aktualna będzie **cała paleta tej barwy: szczególnie te „przybrudzone" brązami i szarościami: śliwka, fiolet, purpura, karmin**. W tych kolorach ubierać się będziemy **w stylu gwiazd: Marylin Monroe, Brigitte Bardot, Jacqueline Kennedy, Audrey Hepburn albo Grace Kelly.** Czerwień nie do wszystkich pasuje? Racja, ale może to jest właśnie ta nowość? Jednak platynowe blondynki, jak Marylin, dobrze wyglądają w czystej czerwieni.

Szkoda, że nie możecie zobaczyć naszych zdjęć w kolorze. Agnieszce z „Telimeny" przepięknie jest w czerwonej kreacji państwa **Danuty i Jerzego Koziołów**, zatytułowanej „Barbie". W całej okazałości sukienka ta to obraz, a właściwie pracochłonne rękodzieło - misternie przeplatane tasiemki, szyfonowe różyczki tworzą niepowtarzalną koronkę materii. Krótka spódniczka jest do tego lekko drapowana. Agnieszka nie tylko w tej sukience przypomina prawdziwą Marylin Monroe.

Najważniejszą ideą owego trendu „na gwiazdę" wydaje się być to, że **nasz strój** - najlepiej blisko ciała, wydłużający i opinający naszą sylwetkę - **powinien z nas uczynić ośrodek zainteresowania**; nasza kreacja winna przyciągać wzrok (pomaga w tym kolor) jak postać gwiazdy. Dlatego umiejętnie podkreślmy to, co stanowi o naszej niepotarzalnej (rzecz jasna!) osobowości, naszej indywidualności. A podobno każda z nas ma owo „coś", tylko trzeba to w sobie odkryć, odpowiednio podkreślić i pokazać...

Małgorzata



Złoto-amarantowa orientalna propozycja Marty Mizery na modelce Mod Art. Fot. Z archiwum Mod Art

ERA WODNIKA

17 TAJEMNICZY - NIEZNANY ŚWIAT

Myśli należy tak posortować, aby oddzielić negatywne od pozytywnych. To będzie pierwszy krok do zdrowia.

Bądź generatorem zdrowej energii!

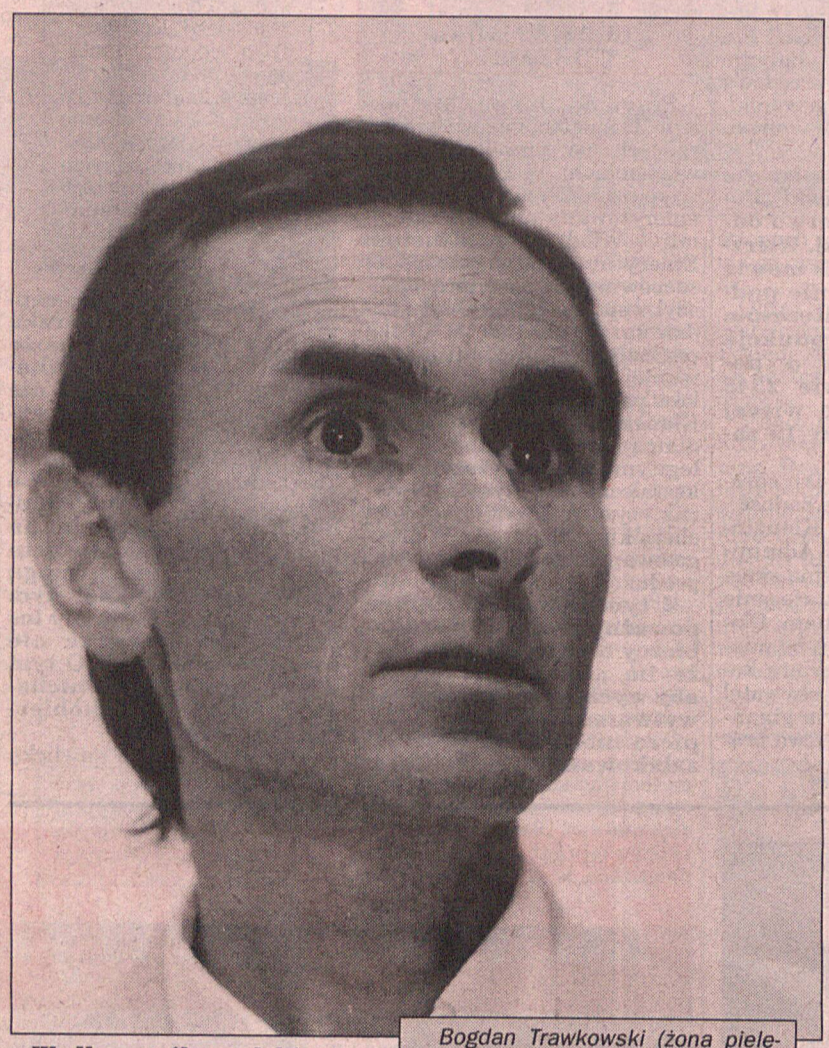

Bogdan Trawkowski (żona pielęgniarka, 16-letni syn i 5-letnia córka) pisze książkę, która ma pomóc człowiekowi w osiągnięciu pełnego zdrowia (psychicznego i fizycznego).
Fot: W. Wylegalski

Według ogólnopolskiego rankingu najlepszych uzdrowicieli, do których zalicza się również zielarzy i kręgarzy, Bogdan Trawkowski, absolwent poznańskiej AWF, zajmuje 38. lokatę.

- Zainteresowanie Wschodem, jogą, religiami i parapsychologią towarzyszyło mi od dziecka. Odkąd sięgnę pamięcią poznawanie kultury wschodnich narodów było dla mnie zawsze atrakcyjniejszym zajęciem od chłopięcych gier. Po studiach spotkałem Jana Bednarka, zielarza i uzdrowiciela ze Szczepankowa, który ostatecznie ukształtował moje zainteresowania.

Każdy z uzdrowicieli ma własną teorię wyjaśniającą „moc uzdrawiania". Jaka jest pana?

- Wszystkie tłumaczenia tego samego zjawiska tylko pozornie różnią się od siebie, ale w gruncie rzeczy mają wspólną podstawę. Nawet w nauce różni jej przedstawiciele nie są ze sobą zgodni, a cóż dopiero gdy chodzi o tak subtelne energie towarzyszące uzdrawianiu.

Jak więc jest: uzdrawiająca energia pochodzi z kosmosu, czy z nas?

- Ta bardzo subtelna energia jest we mnie, poza mną, w kosmosie, chociaż ludzie różnią się między sobą posiadanym jej potencjałem; im ktoś stoi wyżej duchowo, tym wyższą dysponuje energią.

Uzdrawianie nie jest więc możliwością daną wszystkim, jak mówią niektórzy?

- Nie, bo do tego potrzebny jest „wyższy poziom świadomości", do którego każdy dochodzi własną drogą.

Każdemu uzdrowicielowi zadaję pytanie, dlaczego nie potrafi wszystkim przywracać zdrowia?

- Wszystko, co człowiek przeżywa, związane jest z jego losem i karmą (przeznaczeniem). Jeżeli ktoś ma „zapisaną chorobę", to uzdrowiciel nie osiągnie żadnego efektu.

Kahuni uważali, że los można zmienić i podobno znali sztukę wymazywania z księgi przeznaczenia rozdziałów przykrych dla człowieka.

- Jeżeli jednak ktoś w poprzednim wcieleniu popełnił straszną zbrodnię, to takiej karmy się już nie zmieni.

Czy taki porządek świata, w którym cierpi się na śmiertelne choroby za grzechy poprzedników, można nazwać sprawiedliwym?

- Człowiek cały czas koncentruje się na stronie fizycznej swojego istnienia. Dziecko, które przychodzi na nasz świat jest tylko tutaj wysłannikiem, by mogło się odrodzić duchowo. Tak, jest to sprawiedliwy porządek.

Czy Europejczycy, podobnie jak ludzie Wschodu, zdolni są do świątobliwego życia, pełnego wyrzeczeń?

- Wyższe poziomy świadomości można osiągnąć różnymi ścieżkami, niekoniecznie tylko ascezą. Nie trzeba w tym przypadku rezygnować z dóbr materialnych i swoich marzeń, zainteresowań, dążenia do uzyskania sukcesów czy zrobienia kariery. Ja mam pełną rodzinę i na swojej ścieżce duchowej pogodziłem wiele spraw, które dawniej wydawały mi się sprzeczne i nie dające się pogodzić.

Jak daleko pan zaszedł w rowoju duchowym?

- Osiągnąłem to latami pracy, ale chciałbym to zachować dla siebie...

Rodząca się Era Wodnika rzuca hasło „ty nad poziomy wylatuj", częściej też każe zadawać pytanie „być" czy „mieć"? Czy pan jako klasyczny przykład człowieka takich poszukiwań znalazł odpowiedzi na wszystkie pytania? Jest pan człowiekiem szczęśliwym?

- Jestem człowiekiem szczęśliwszym niż kiedyś, bo wiem, jakie mam zadanie tutaj i teraz. Część swojej wiedzy i doświadczeń chciałbym przekazać jak największej rzeszy ludzi, którzy również mogą być szczęśliwsi i potrafią się sami „uleczyć się" z wielu chorób.

Jakie pan odnosi sukcesy jako uzdrowiciel?

- Uzdrawiam z różnych chorób, ale najbardziej spektakularne osiągnięcia mam w chorobach układu nerwowego, w migrenie, w bólach kręgosłupa różnego pochodzenia. Wszystkie przypadki zostały udokumentowane tak, jak schorzenie 10-letniej Kasi M., u której stwierdzono rzekomy guz mózgu. Po kilku seansach guz, który wrósł w komórki mózgowe i był nieoperacyjny, całkowicie zniknął. Już rok minął i dziewczynka jest zupełnie zdrowa. Podobnie było w przypadku młodego mężczyzny, który przyszedł do mnie z chorą trzustką. Dzisiaj jest całkowicie zdrowy.

Po co pan pisze książkę? Nie wystarczy panu uzdrawianie?

- Chcę dotrzeć do jak największej liczby ludzi, którym przekażę wiedzę na temat pozytywnej i negatywnej energii umysłu. Da ona ludziom praktyczne wskazówki do osiągnięcia pełnego zdrowia bez ascezy.

Co już teraz poradzi pan naszym czytelnikom, których rozczarowały metody medycyny konwencjonalnej i tej nazwanej naturalną?

- Człowiek musi uwierzyć, że jego umysł generuje energię o dwóch przeciwstawnych rodzajach - negatywną i pozytywną. Każda z nich ma swoją moc i każda emituje ją o różnych natężeniach. To zależy od tego, czy się smucimy, czy bywamy agresywni, źli. Siła destrukcyjna, podobnie jak siła „budująca" może być raz słabsza, a innym razem bardzo mocna. Te wszystkie energie wytwarzane w mózgu nie rozpraszają się bez śladu, lecz pozostają przy twórcy.

Co mamy zrobić, aby pozbyć się tych szkodliwych (negatywnych) dla zdrowia?

- Energia negatywna należy do świata zwierzęcego, a człowiek dążący na wyższy poziom rozwoju duchowego pozbywa jej się jej niejako w sposób naturalny. Nie ma jednej drogi dla wszystkich, bo każdy człowiek jest indywidualnością. Niektórzy dadzą sobie radę sami, innym wystarczy lektura, jeszcze inni wesprą się na nauczycielu i przewodniku, który im pomoże pozytywną energią. Nieważny jest wiek poszukującego. Miałem do czynienia z nałogowcami i rozbitymi małżeństwami, którzy odnosili pełny sukces.

Jak pan to ujmie w najbardziej prosty, lakoniczny język?

- Bądź życzliwy dla siebie, naucz się zdrowego egoizmu, bo jest to postawa opłacalna przede wszystkim dla ciebie samego. Reszta przyjdzie sama, ponieważ tylko człowiek w pełni zdrowy (nie tylko w znaczeniu fizycznym) może coś ofiarować innym.

(d)

Pomidor zapobiega nowotworom



Wśród różnych sposobów zapobiegania chorobom nowotworowym wymienia się odpowiednią dietę. Lekarze zrzeszeni w Stowarzyszeniu Ochrony Biologicznej przed Rakiem (Heidelberg) zalecają systematyczne jedzenie pomidorów, które mają nas uchronić przed tą chorobą.

Podają nawet taki przepis: pokrojone pomidory, dwa ząbki czosnku i odrobina oliwy z oliwek. Tę sałatkę należy spożywać regularnie, traktując ją jako profilaktykę. Z badań bowiem wynika, że pomidory zawierają lycopinę - substancję wychwytującą wolne rodniki (podobnie robi to wit. C). Według amerykańskich uczonych codzienna porcja takiej surówki zmniejsza u mężczyzn zachorowanie na raka prostaty aż o jedną trzecią.

Instytut Sloana-Ketteringa w Nowym Jorku również w czosnku odkrył składnik, który pomaga nowotwory trzymać na dystans. Jest nim związek o nazwie SAMC, który chroni organizm przed zwyrodnieniami i spowalnia rozwój komórek złośliwych, jeżeli zagnieżdżą się w organizmie. A co z oliwą z oliwek? Otóż według lekarzy masowe spożywanie tej oliwy w społeczeństwach zamieszkujących południe Europy powoduje,że rak jest tam chorobą bardzo rzadką.

Czy masz już swojego anioła?

Prawie we wszystkich religiach istnieją anioły, którym przypisuje się rolę pośrednika pomiędzy bóstwem a ludźmi.

Obecne zainteresowanie aniołami zdaje się przekraczać wszystkie dotychczasowe. Powstają filmy, publikacje, kluby przeżywających spotkania z istotami anielskimi. Niemieckie Stowarzyszenie Księgarskie naliczyło ostatnio 542 publikacje poświęcone aniołom. W tej ogromnej liczbie tylko 42 dotyczą teologii. Cała reszta to „czysta" ezoteryka.

Według niemieckiego instytutu badań opinii publicznej wynika, że prawie co drugi Niemiec wierzy w istnienie osobistego anioła, a przynajmniej co dziesiąty jest przekonany, że miał z nim kontakt. Muzeum Diecezjalne w Regensburgu urządziło w tym roku wystawę w całości poświęconą anielskim żywotom i objawieniom. Z powodu ogromnego zainteresowania, które zaskoczyło organizatorów, termin jej zamknięcia musiano przesuwać aż kilkakrotnie.

Także Express ma swoją „Rubrykę z aniołem", w której drukujemy relacje z takich niezwykłych spotkań. Jeżeli przeżyłeś coś niezwykłego i odczułeś opiekę swojego anioła - napisz.

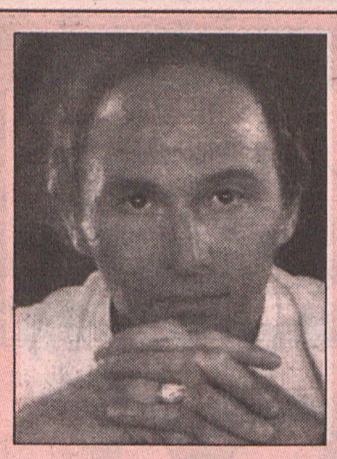

Michał Tombak ukończył wyższe studia na kierunku biologii i chemii. Przez długi okres współpracował z założycielem Leczniczego Systemu Bioenergoterapii, światowej sławy bioterapeutą „Huną" Dżuną. Skończył także Rosyjsko-Amerykańską Szkołę Hipnozy i Bioenergoterapii. Jest docentem nauk bioenergoinformacyjnych oraz specjalistą od naturalnych metod leczenia. Napisał trzy książki: „Jak żyć nie chorując", „Jak leczyć siebie rękoma", „Lekcja samohipnozy". Od 1987 roku jest dyrektorem Naukowego Centrum Zdrowia w Moskwie i także wykładowcą Rosyjskiej Akademii Naturalnych Metod Uzdrawiania.

Twierdzi, że człowiek żyjąc zgodnie z przepisami natury, jest w stanie przeżyć ponad 150 lat nie chorując.

Jak zachować młodość?

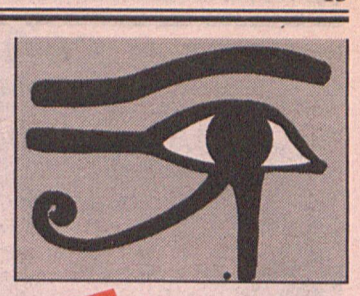

Przesuń wskazówki!

(Szósta zasada zdrowia - psychika)

„Nie tak straszna jest śmierć, jak straszna jest starość" - tak głosi jedna z mądrości Wschodu. Każdy człowiek boi się starości, chorób, starczego zniedołężnienia, bezradności. Samo pojawienie się myśli o starości już jest jej początkiem.

Na przestrzeni wieków ludzie marzyli o nieśmiertelności i poszukiwali legendarnego eliksiru młodości. Obecnie tym zagadnieniem zajmują się uczeni całego świata. Jak się okazuje, można nie tylko przedłużyć swoje życie, ale nawet przywrócić młodość. By tego dokonać, wystarczy tylko chcieć, ale bardzo mocno.

Wiele osób uważa, że ze starością nie należy walczyć. Starego organizmu nie należy próbować zmienić, podobnie jak spróchniałego drzewa nie da się ożywić lub odbudować rozpadającą się, zmurszałą chatę. Starość należy podtrzymywać, polepszać jej stan, likwidować cierpienia związanie z dolegliwościami i pomagać organizmowi zgasnąć bez męczarni.

Otóż chciałbym przedstawić inny pogląd na tę sprawę. Istnieje przekonanie, że natura stworzyła dla nas nienaruszalny porządek: rodzimy się, dorastamy, starzejemy się i w końcu umieramy. Okazuje się jednak, że natura zarządziła inaczej: co sekundę w organiźmie człowieka pojawia się sześć milionów nowych krwinek i sześć milionów starych obumiera. W ten sposób odbywa się ciągłe odnawianie organizmu. Powstaje pytanie: **dlaczego organizm się starzeje?** Właśnie dlatego, że sami tego chcemy. Wszystko zależy od naszej psychiki, od naszego mózgu, który „nastrajamy" na nieuchronność starzenia się i śmierci.

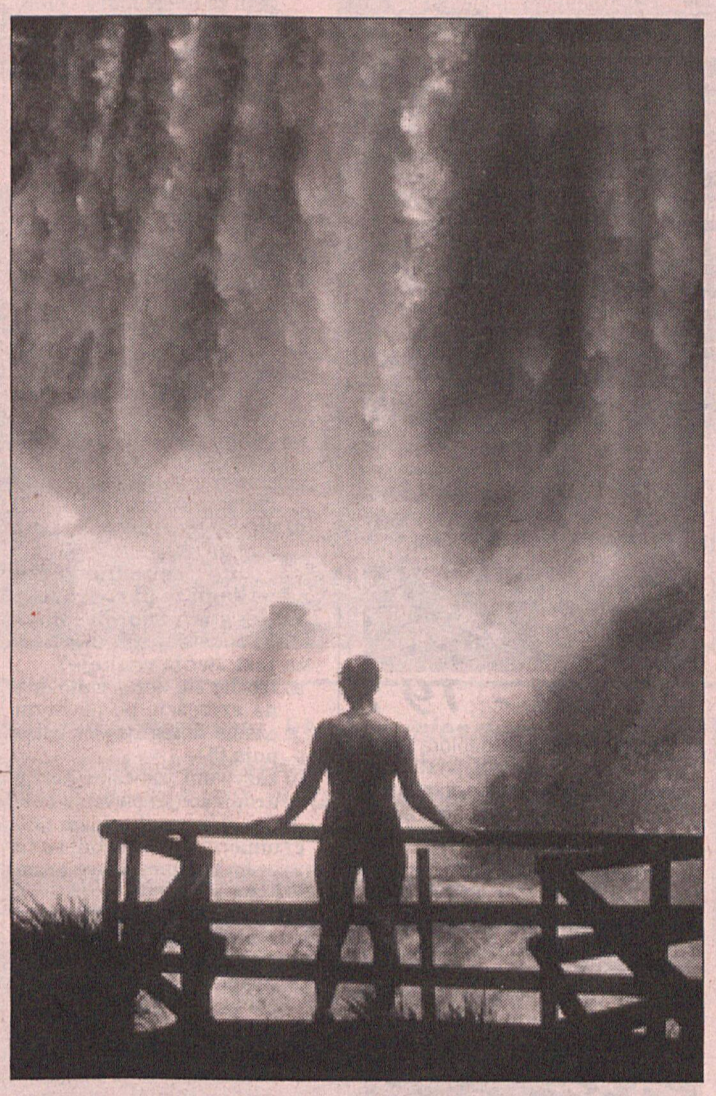

W odróżnieniu od wszystkich żyjących na ziemi organizmów, człowiek dzięki swojej psychice, może wpływać na wszystkie procesy życiowe w swoim organiźmie. Nauka zna nieskończoną liczbę faktów, kiedy to ludzie bezustannie myślący o jakiejś chorobie, zapadali na nią i na odwrót - pozbywali się nieuleczalnych chorób dzięki pozytywnemu stanowi psychiznemu.

Oznacza to, że nasze myśli mogą uczynić nas zdrowymi lub chorymi, młodymi lub starymi.

STAROŚĆ - TO NASTAWIENIE

Od określonego momentu życiowego człowiek zaczyna świadomie dzielić swoje życie na etapy: małżeństwo, urodzenie dziecka, oczekiwanie rozpoczęcia menopauzy (u kobiet), przejście na emeryturę itd. Z uwagi na powstałe u człowieka przekonanie o tym, że poszczególne etapy naszego życia się zmieniają i nic na to nie poradzimy, jak gdyby sami „programujemy" swój organizm na nadejście starości. Jak tylko pojawią się pierwsze zmarszczki, wypadające włosy, pojawiają się bóle w stawach, człowiek stawia sobie diagnozę: to z powodu tego, że się starzeję. To znaczy, że muszę się oszczędzać, gromadzić siły, mniej się ruszać, więcej odpoczywać? Nikt nie myśli o tym, że pojawiające się oznaki starości to stan, w który sami się „wpędziliśmy" złym odżywianiem, lenistwem, brakiem chęci do bycia młodym. Mówiąc obrazowo, przy pomocy psychiki sami siebie zabijamy. Zaczynamy się starzeć - bo sami podświadomie tego chcemy. Przełomowym etapem w naszym życiu jest wiek 40-45 lat. W tym okresie należy szczególnie dbać o czystość i ładny wygląd swojej skóry, włosów, rąk, nóg, paznokci, o kształty swojego ciała, sprawność ruchową stawów, mięśni.

Lekki chód, prosta postawa, elastyczne ciało, wciągnięty brzuch, czyste, bystre oczy - to cechy niestarzejącego się ciała. Błędem, szczególnie u kobiet jest to, że zauważywszy na swoim ciele zmarszczki lub fałdy tłuszczowe, coraz rzadziej zaglądają do lustra, starają się nie oglądać własnego odbicia, a podświadomie przez cały czas dręczy je myśl: Czyżbym to była ja? Do czego mnie doprowadziło życie? Jak też ja źle wyglądam! Czyżby to już była starość?

Takie myśli prowadzą do zniechęcenia do życia i powodują brak zainteresowania własnym wyglądem. Kobieta przestaje akceptować siebie, zachwycać się sobą i jeśli myśli w ten sposób, to już „zameldowała" na stałe starość w swoim organiźmie.

RECEPTY NA MŁODOŚĆ

Zupełnie nie ma znaczenia ile mamy lat, zawsze możemy przesunąć wskazówki naszego „zegara biologicznego" ze starości na młodość. W tym celu należy nauczyć się „wybierać" z pokładów pamięci wspomnienia o młodości, o pierwszej sympatii, o wszystkich miłych chwilach, które przeżyliśmy. Przecież dla człowieka (szczególnie dla kobiet) nie ma lepszego lekarstwa na choroby - jak miłość!

Nieprzypadkowo dawniej kobiety przechowywały swoją suknię ślubną i od czasu do czasu wciągały, żeby się nią pozachwycać, a czasami nawet ubierały się w nią. Regularnie należy przeglądać zdjęcia, na których zostaliśmy utrwaleni w młodym wieku, częściej spotykać się z przyjaciółmi z młodości, ze szkoły. Takie spotkania dla naszego organizmu, naszej psychiki - są swoistym eliksirem młodości. W ten sposób stałe nastawienie psychiczne na młodość i zdrowie, nie tylko hamuje nadejście starości, ale może przywrócić nam młodość.

MECHANIZM STARZENIA

Starość - to zachwianie równowagi między starymi i młodymi komórkami. Dzieje się tak z dwóch uzależnionych od siebie powodów. Z jednej strony w organiźmie „starzeją się" hormony, z drugiej - zaburza się kontakt między hormonem a komórką. Nasz mózg wpływa na komórkę poprzez swojego pośrednika - hormony. Komórki każdego organizmu naszego ciała posiadają zdolność prymitywnego myślenia (które przypomina nierozwinięte myślenie małego dziecka). To zawsze należy brać pod uwagę, gdy zwracamy się do chorego organu. Człowiek powinien w myślach wyobrazić sobie chory organ, skoncentrować swoją uwagę na przekazaniu w myślach rozkazu choremu organizmowi, spróbować się z nim „skontaktować". Żądania skierowane do chorego organu powinny być wyrażone zdecydowanie i jasno, w formie przemawiania do kapryśnego, ale ukochanego dziecka, które nie wypełnia swoich obowiązków. Każdy organ naszego ciała ma swój „charakter". Żołądek i wątroba - to organy uparte i niezbyt mądre i dlatego też zwracać się do nich należy w tonie ostrym, rozkazującym. Serce jest mądrzejszym organem, ulega rozkazom w delikatnej, serdecznej formie. Ogólnie mówiąc, system samoleczenia można przedstawić w następujący sposób: należy się położyć, zrelaksować, rozluźnić mięśnie, położyć prawą rękę na chorym organie i rozmawiać z nim przez 5-10 minut jak z kochanym, ale nieposłusznym dzieckiem. Na przykład: jeśli serce bije silnie i nierównomiernie, połóżcie na nie prawą rękę i „przemawiajcie" do niego miło i delikatnie: serce uspokój się, bij, pracuj spokojnie i równomiernie, itd. Po kilku minutach zauważymy, że serce się uspokoiło i zaczyna bić równo. W taki sposób możemy oddziaływać na wszystkie chore organy naszego ciała, jak również i na system nerwowy, pamięć, wzrok, słuch itp. Najważniejsze, by robić to poważnie, przyznając się do tego, że za wiele naszych chorób jesteśmy sami winni. W każdym z nas natura „umieściła" cudnowną, znakomitą indywidualną „aptekę", w której znajdują się wszystkie leki na wszystkie nasze choroby, pozostaje tylko zadanie - nauczyć się z tych leków korzystać.



Każda komórka ma swoje końcówki - receptory. Jeśli receptory nie reagują na hormony - następuje starzenie się komórki i jej obumieranie. Spróbuję wyjaśnić to zjawisko na prostym, banalnym przykładzie. Przypuśćmy, że telewizor jest naszym organizmem, pilot od niego - to nasz mózg, który może go włączać - wyłączać, zmieniać kanały itd., baterie w pilocie - to hormony, kontakt między pilotem i bateriami - to receptory.

Jeśli baterie się zestarzały - źle pracują, niszczą kontakty utleniając się. Całkowicie sprawny układ telewizor - pilot zaczyna funkcjonować nieprawidłowo, a następnie przestaje w ogóle działać. Ale jeśli się wymieni baterie i odczyści kontakty, to wszystko zaczyna pracować z nową siłą. Coś podobnego zachodzi w naszym organiźmie, tylko proces ten jest bardziej skomplikowany.

ELIKSIR MŁODOŚCI

Obecnie stworzono hormony nowej generacji, jak się powszechnie twierdzi, bez skutków ubocznych. Można wprowadzić do organizmu sztuczne hormony, ale jak wskazuje praktyka, to tylko pozwala zahamować procesy starzenia. Na dodatek nie wszyscy i nie zawsze stosując hormony uzyskują zamierzony efekt. Jak twierdzą uczeni, wykorzystujemy możliwości naszego mózgu tylko w 10 proc. A to znaczy, że w organiźmie każdego z nas są rezerwy, zapasy hormonów, które należy „zmusić" do pracy. Problem polega na tym, jak wydać im odpowiednie polecenie. Natura postąpiła bardzo mądrze dając człowiekowi pamięć. Wspomnienia budzą w nas emocje, a emocje zmuszają hormony do pracy z nową siłą a także i receptory komórek - a więc - i cały organizm. Znaczy to, że „eliksirem młodości" są przede wszystkim nasze pozytywne myśli, emocje i uczucia.

Żeby żyć długo, trzeba umieć żyć szczęśliwie i zdrowo. To jest taka sztuka, której nikt z nas nie może nauczyć. Każdy musi się tego nauczyć sam.

Pomóż sobie sam

Rady mędrców, których przestrzegając można przedłużyć młodość, zdobyć zdrowie, zatrzymać starość.

1. Kochaj siebie takim - jakim jesteś.
2. Nigdy nikomu nie zazdrość.
3. Jeśli się sobie nie podobasz - zmień się.
4. Złość, obraza, krytyka siebie i innych - to najbardziej szkodliwe emocje dla zdrowia.
5. Jeśli coś postanowiłeś - działaj.
6. Pomagaj biednym, chorym, starym i czyń to z radością.
7. Nigdy nie myśl o chorobach, starości, śmierci.
8. Najlepszym lekarstwem na choroby i starość - jest miłość.
9. Twoimi wrogami są: obżarstwo, chciwość, uleganie własnym słabościom.
10. Troski prowadzą do zejścia z tego świata. Wzdychania niszczą ciało człowieka.
11. Największym grzechem jest strach i podłość.
12. Najlepszym dniem - jest dzień dzisiejszy.
13. Najlepsze miasto - to to w którym ci się najbardziej powodzi.
14. Najlepsza praca - to ta, którą lubisz.
15. Największy błąd - utrata nadziei.
16. Największy prezent, który możesz podarować lub otrzymać - to miłość.
17. Największe bogactwo - to zdrowie.



Psycho test



Chory z urojenia

1. Wstajesz rano z bólem głowy i świadomością, że masz akurat dziś do załatwienia kilka bardzo ważnych spraw. Co robisz?
a) zaparzam mocną kawę, a jeśli to nie pomoże - biorę odpowiedni proszek (10)
b) staram się trochę przeczekać, jeśli jednak ból się nie zmniejsza - zażywam lek przeciwbólowy (5)
c) martwie się, bo wiem, że wiele poważnych chorób zaczyna się od banalnego bólu głowy (0)

2. Spotkałeś przyjaciela, który niedawno wstał z łóżka po ciężkiej chorobie. Symptomy tej choroby opisał ci dokładnie. Jakie uczucia wzbudziło w tobie to opowiadanie?
a) współczucie, bo się chłopisko nacierpiało (5)
b) panikę, bo stwierdziłem, że niektóre z objawów tej choroby i ja od czasu do czasu miewam (0)
c) ucieszyłem się, że jest już zdrowy (10)

3. Po hamburgerze z frytkami w przydrożnej "małej gastronomii" masz lekki rozstrój żołądka. Jaka jest twoja reakcja?
a) trochę się denerwuję, ale na szczęście po pewnym czasie dolegliwości ustępują (5)
b) zażywam podwójną porcję kropli żołądkowych z bardzo dobrym skutkiem (10)
c) umieram ze strachu, bo ta wołowina mogła być z szalonej krowy (0)

4. Co robisz, kiedy czujesz się źle bez wyraźnej przyczyny?
a) kiedy czuję się naprawdę źle - udaję się do lekarza (10)
b) staram się odpocząć, zrelaksować, a jeśli nie przynosi mi to ulgi - zasięgam porady lekarza (5)
c) widzę przyszłość w czarnych barwach (0)

5. Czy często myślisz o swoim zdrowiu?
a) od czasu do czasu (5)
b) bez przerwy, bo zawsze mi coś dolega (0)
c) nie, za to staram się prowadzić zdrowy, higieniczny tryb życia (10)

6. Jak często korzystasz z porad lekarskich?
a) zawsze wtedy, kiedy jestem chory (10)
b) prawie wcale, bo lekarze lekceważą sobie moje dolegliwości (0)
c) wtedy, kiedy zawodzą domowe środki (5)

Jeżeli masz...

0-15 punktów: Nieoceniony Kopaliński w swoim "Słowniku Wyrazów Obcych" pisze "Hipochondryk (chory na hipochondrię) śledziennik, tetryk, chory z urojenia, uskarżający się bez istotnych powodów na swoje zdrowie". Pasuje do ciebie jak ulał. Nie dziw się więc, że lekarze nie chcą traktować poważnie twoich wyimaginowanych chorób.

20 - 35 punktów: Masz dosyć rozsądne podejście do spraw życiowych, w tym - do zdrowia i choroby. Wolisz - w lżejszych przypadkach - stosować domowe, sprawdzone już przez ciebie środki, niż z byle drobnostką biegać do lekarza. To słuszne, ale też nie należy z tym przesadzać.

40-60 punktów: Nie ma w tobie ani śladu hipochondrii. Prowadzisz bardzo racjonalny tryb życia, nie przejmujesz się zbytnio drobnymi dolegliwościami, ale im - w miarę możności - zapobiegasz. I nawet, jeśli cię coś bardzo boli, to nie biadolisz - tylko udajesz się do lekarza.

Horoskop

22 VIII - 28 VIII



Układ planet w momencie przejścia Słońca ze znaku Lwa do Panny.

Jednym z ważniejszych momentów nadchodzącego tygodnia będzie przejście Słońca ze znaku Lwa do Panny, co dla wszystkich będzie istotne, szczególnie jednak dla tych, w których horoskopach urodzeniowych znak Panny, Koziorożca i Byka, ale też Ryb, Bliźniąt i Strzelca jest silnie zaznaczony. Ogólnie skłaniać nas ono będzie do większej dbałości o zdrowie i higienę, chociaż w przypadku niektórych osób może to przybierać skrajną postać.

Dzisiejszy harmonijny układ między Wenus i Uranem sprzyjać będzie niecodziennym i niekoniecznie planowanym spotkaniom. Szanse na ciekawe spędzenie czasu są bardzo duże.

Sobota może upływać pod znakiem demonstrowania swojej niezależności, ekstrawagancji, lekceważenia bezpieczeństwa tak swojego, jak i innych, a wszystko to za sprawą nieharmonijnego układu między Marsem i Uranem. Wiele osób może być tego dnia wyjątkowo nieprzewidywalnych, dlatego też dla dobra swojego i innych kontrolujmy własne ruchy i nie podejmujmy się niczego bez głębszego zastanowienia.

Baran
21 III - 20 IV

Najbliższe tygodnie będą należały do dość pracowitych. Jeżeli nie chcesz podczas ich upływu mieć poczucia, że jesteś wykorzystywanym, sam narzuć sobie określone obowiązki i zadania, które i tak wcześniej czy później będziesz musiał wykonać. W sobotę niczego szczególnego sobie nie planuj. Jeżeli będziesz musiał siadać za kierownicą, zdwój swoją ostrożność i miej oczy naokoło głowy. Sam nie będziesz należał do szczególnie wyciszonych i spokojnych.

Byk
21 IV - 21 V

Wiele z tego, co wiąże się z twoim życiem zawodowym będziesz mógł tak poprowadzić, aby wyszło z korzyścią dla ciebie. Cokolwiek będziesz miał do zrobienia, nie będzie przysparzało ci kłopotów, poza może tym, że nie będziesz mógł tego odsunąć w czasie. Zawsze jednak jakoś sobie poradzisz. W sobotę powinieneś mieć się na baczności, zwłaszcza hamować swoją złość, o wybuchy której wcale nie będzie tak trudno. Chwila nieuwagi i... nigdy nic nie wiadomo.

Bliźnięta
22 V - 21 VI

Dzisiaj czekają cię całkiem miłe przeżycia. Dzień będziesz mógł zaliczyć do udanych i dość twórczysz, nie bez udziału innych osób z twojego otoczenia. W sobotę powinieneś zachować ostrożność podczas wykonywania wszelkich czynność. Łatwo będziesz się rozpraszać i nie zawsze myślał o tym, co w danym momencie robisz. Ucierpieć może przede wszystkim twoje zdrowie. Nadchodzące tygodnie mogą wprowadzać cię w pewien dyskomfort, zwłaszcza w odniesieniu do spraw domu i rodziny.

Rak
22 VI - 22 VII

Przeżycia, z którymi się borykasz mają swój ukryty sens. Jeżeli pozwolisz opaść nieco emocjom, będziesz miał szansę ujrzenia istoty problemu, który jest z nimi związany. Czasami powinieneś więcej myśleć o sobie, ale w oderwaniu od potrzeb innych. Nie próbuj w najbliższych dniach udowadniać na siłę swojej racji, bo efekt będzie całkowicie odwrotny od oczekiwanego. Nadchodzące tygodnie sprzyjać będą krótkim wyjazdom, spotkaniom i rozmowom.

Lew
23 VII - 22 VIII

Wyjazd dobrze ci zrobi. Dzięki niemu zyskasz ciekawe przeżycia, wynikające z kontaktów z różnymi ludźmi i uczestnictwa w niecodzinnych sytuacjach. W ciągu najbliższych tygodni Słońce, twój astrologiczny opiekun, będzie przebywać w znaku Panny. Będziesz miał sporo okazji do przyjrzenia się swoim ostatnio podjętym decyzjom i ocenienia ich trafności. Jeżeli tylko będziesz w stanie pokusić się o głębszą analizę, wychodzącą poza twój własny interes, pokierowanie dalszymi działaniami będzie właściwe.

Panna
23 VIII - 22 IX

Cokolwiek będziesz chciał dzisiaj postanowić, nie będzie to takie nierozsądne, jak by ci się mogło zdawać. Nasuwające się rozwiązanie nie będzi co prawda należało do typowych, ale i takimi trzeba się w życiu posiłkować. Weekendowe wyjazdy nie będą najlepszym pomysłem, głównie dlatego, że nie będziesz się w stanie dość skoncentrować. Zbyt wiele różnych spraw leży ci na głowie. Najbliższe tygodnie zasilą cię energetycznie. Niewykluczone są całkowite zmiany dotychczasowych planów.

Waga
23 IX - 22 X

Będziesz miał dzisiaj okazję poradzenia sobie ze swoimi sprawami w dość niekonwencjonalny, ale skuteczny sposób. Dzięki swoim działaniom możesz sprawić, że niektórzy zaczną postrzegać cię w inny, korzystniejszy dla ciebie sposób. Nie od razu będziesz jednak miał okazję się o tym przekonać. Sobota może okazać się dniem popełniania przeróżnych błędów, zwłaszcza zbyt pochopnego oceniania innych. Najbliższe tygodnie mogą sprawić, że z różnych powodów będziesz odizolowany od ludzi, zwłaszcza psychicznie.

Skorpion
23 X - 21 XI

W nie do końca uświadamiany, ale jednak wybrany przez ciebie sposób będziesz w stanie rozwiązać dzisiaj niektóre z twoich spraw dotyczących domu i rodziny. Intuicja będzie twoim wielkim sprzymierzeńcem. Nie opieraj się zatem jej podszeptom. Sobota z kolei może być dla ciebie nie najłatwiejszym dniem. Dość łatwo możesz tracić panowanie nad swoimi emocjami, czego konsekwencje trudno będzie przewidzieć. Najbliższe tygodnie mogą okazać się dla ciebie bardzo odkrywcze.

Strzelec
22 XI - 21 XII

Niewykluczony jest ciekawy wyjazd z interesującymi ludźmi, a przynajmniej spora szansa na niebanalne spędzenie czasu w gronie inspirujących osób. Wykorzystaj ją, tym bardziej, że może ci się przydać w najbliższym czasie, który w znacznej mierze będziesz musiał poświęcić sprawom zawodowym. Niektórzy będą wymagali od ciebie stawania na wysokości zadania, co nie zawsze będzie ci pasowało, ze względu na aktualne plany i potrzeby. Wybór nie zawsze będzie należał do ciebie.

Koziorożec
22 XII - 19 I

Sprawy finansowe nabiorą wagi, tym bardziej, że będą powiązane z pełnionymi przez ciebie obowiązkami. Masz wielką szansę być zauważonym i docenionym, choć niekoniecznie w sposób, jakiego byś oczekiwał. Nadchodzące tygodnie będą dla ciebie bardzo istotne. Pozwolą przede wszystkim na swobodniejsze i kreatywniejsze działanie. Jeżeli tylko do czynionych przez siebie kroków nie będziesz dorabiał pasującej tylko tobie ideologii, możesz bardzo wiele zyskać.

Wodnik
20 I - 18 II

Będzie ci wyjątkowo łatwo poruszać się między ludźmi i w tylko tobie wiadomy sposób osiągać to, co zamierzasz. Nie dotyczy to jednak soboty, kiedy twój astrologiczny opiekun Uran utworzy nieharmonijny układ z Marsem, prowokując cię do nieprzewidywalnych reakcji. Twoja nieostrożność i pochopność w działaniu mogą skończyć się dla ciebie nieszczególnie. Najbliższe tygodnie mogą upływać ci pod znakiem wyczerpania energetycznego. Sprawy, z jakimi przyjdzie ci się zetknąć będą wymagały od ciebie nie lada odporności, zwłaszcza psychicznej.

Ryby
19 II - 20 III

Nie obejdzie się w najbliższym czasie bez przeżyć i to różnego rodzaju. Dzisiaj do głosu dojdą te przyjemne i wnoszące pewnego rodzaju zadowolenie i satysfakcję. Jutro może być całkiem inaczej. Chęć przekonywania innych do swoich racji i to w sposób raczej nie znoszący sprzeciwu, nie będzie działać zjednująco i pomyślnie. Nadchodzące tygodnie sprawią, że będziesz musiał przyjrzeć się niektórym sprawom z nieco innej perspektywy. Twoje samopoczucie będzie zależało od tego, czy ją zaakceptujesz.

Manuel

Wierna klientka

Policja bywa alarmowana z różnych, często banalnych powodów. Tym razem funkcjonariusze w niemieckim Worms zaalarmowani zostali przez starszą panią zaniepokojoną... nieczynną piekarnią. Było to dla niej o tyle dziwne, że jest stałym klientem tej placówki i nigdy nie zdarzyło się, by była zamknięta. Tymczasem pukała do drzwi sklepowych i przyległego mieszkania właściciela i nikt jej nie odpowiadał.

Przy pomocy dozorcy posesji policjanci dostali się do mieszkania piekarza, który... spał sobie w najlepsze. Jak się okazało przez całą noc kłócił się z żoną, co odebrało mu jakąkolwiek chęć do pracy. Nad ranem wolał się położyć i porządnie wyspać niż iść do pracy piec bułeczki. Kolejny alarm okazał się więc fałszywy.

Lekcje zemsty

Nie od dziś wiadomo, że zemsta jest słodka. Psycholog z Nowego Jorku - Philip Seldon postanowił zarobić na tej słodyczy, organizując ogólnodostępny kurs zemsty. Ludzie płacą za jedną sesję 40 dolarów. W zamian mogą się dowiedzieć od eksperta jak w prosty sposób pozbyć się bezsilności powodowanej przez niesprawiedliwości tego świata. „Umiejętności przydają się ludziom wściekłym na właścicieli, szefów, wstrętnych sąsiadów, agresywnych kierowców, naciągaczy czy oszustów. Uczę ich jak rewanżować się elegancko i z poszanowaniem litery prawa" - mówi organizator i wykładowca.

Uzdrawiająca wódka

Lekarze z rosyjskiego miasta Krasnodar opracowali receptę „zdrowej wódki", a nawet rozpoczęli jej produkcję. Alkoholowi nadano nazwę „Srebrne źródło". Posiada ona, jak podają wynalazcy, duże właściwości lecznicze, a to stąd, że zawarte są w niej jony srebra o doświadczalnie potwierdzonych właściwościach antybiotycznych. Alkohol sprzedaje się dobrze, choć na dobrą sprawę, do końca nie wiadomo, czy chodzi w tym przypadku o zręczny chwyt reklamowy, czy jest to rzeczywiście trunek o autentycznych właściwościach leczniczych.

Wnuczka szamanki wie, kiedy nadejdzie koniec świata

Fenomen XX wieku?



Zabieg bioenergoterapeutki Tamary Jermakowej-Skulskiej przypomina pantomimę, albo jakiś dziwny taniec. Uzdrowicielka wiruje wokół pacjentki, wymachuje rękami, jakby chciała wygnać złe duchy, kuca, przybliża się, po czym płynnymi ruchami ,,odpływa". Pacjentka - starsza kobieta - zdaje się falować w rytm ruchu ciała i dłoni Tamary. Jak gdyby obie połączone były niewidzialnymi sznurkami lub jakąś zespalającą je energią.

- Czułam dziwne dreszcze od stóp do głów - mówi pacjentka po skończonym zabiegu. - Nieznana siła przechylała mną i chwiała niczym liściem na wietrze. Jeszcze czuję wibracje w całym ciele, a w środku jestem taka napromieniowana.

- To był tylko wzmacniający zabieg wyrównania energetycznego - twierdzi Tamara Jermakowa. - Pacjentka ma kłopoty z chorobami kobiecymi. Trochę je zniwelowałam, udrażniając przepływ energii. Ponadto ma za duże ciśnienie. Zastosowałam klasyczną bioterapię - przekaz na odległość bez dotyku.

Tamara Jermakowa-Skulska reklamowana jest jako ,,Fenomen XX wieku", a także jako jedna z kilku na świecie osób kontaktujących się z ,,Wyższą Energią".

- Na czym polega pani fenomen?

- Pracuję z żywiołami. Jestem także przekaźnikiem informacji, które od 1991 roku otrzymuję z Kosmosu. Dzięki temu posiadam bardzo ważne dla świata informacje.

- Można wiedzieć jakie?

- Na przykład, jak żyć, by nie chorować, kiedy będzie koniec świata...

- Kiedy?

- Wkrótce i poinformuję wszystkich przed mającymi niedługo nastąpić apokaliptycznymi klęskami u progu nowej ery.

- Jakie dolegliwości potrafi pani leczyć?

- Dla mnie nie ma niewyleczalnych chorób. Leczę raka, gruźlicę i wszystkie inne choroby.

- Nowotwory pani też leczy?

- Tak. Nie bioterapią, lecz Wyższą Energią. Wiele osób już tak uzdrowiłam.

- Czy nauka zweryfikowała te uleczenia?

- Tak. Mam dzięki temu zezwolenie z waszego ministerstwa zdrowia.

Tamara Jermakowa w Polsce uzdrawia już szósty rok. Przyjechała z Jałty, gdzie pracowała w instytucie rehabilitacji. Jak twierdzi, zdolności uzdrowicielskie posiada od urodzenia, a odziedziczyła je po babci, która była szamanką i kręgarką, po dziadku-zielarzu z Grecji oraz drugim dziadku - Mandżurze z Chin, który też leczył medycyną naturalną.

- Jedynie druga moja babcia - Polka z Ukrainy - nie miała daru leczenia - mówi T. Jermakowa. Uważa, że każdy jest bioterapeutą, bo każdy otrzymuje z Kosmosu energię. Trzeba tylko wiedzieć, jak ją w sobie wyzwolić, ożywić. Na kursach, które prowadzi, na mniej więcej 40 osób - około dwadzieścia okazuje się mieć zdolności bioterapeutyczne.

- Nie wszyscy stają się jasnowidzącymi, ale wielu otwiera się "trzecie oko", dzięki czemu potrafią m.in. widzieć aurę promieniującą wokół człowieka - twierdzi. - Każdy nabiera w jakimś stopniu zdolności i potrafi potem pomóc choćby tylko rodzinie i sąsiadom.

Bardzo ciekawy jest sposób diagnozowania chorób w wykonaniu Jermakowej. Jedną ręką bada aurę wokół chorego, a drugą pisze na kartce z wyrysowanymi konturami człowieka.

- Patrzę na człowieka, a ręka sama rysuje - mówi uzdrowicielka. - Później ustalam przyczynę, a na kartce widać wszystkie dolegliwości. To działa na zasadzie kardiogramu. Mój sposób diagnozowania lekarze sprawdzili sposobami naukowymi. Niektórzy diagnozowani, wcześniej w ogóle nie wiedzieli o swoich chorobach. Ja je stwierdziłam, a lekarze potwierdzili...

Tamara Jermakowa prowadzi w Warszawie kursy bioterapii, a także kursy... szamaństwa.

Jedno jest pewne, fenomen XX wieku można chyba nazwać, wprost proporcjonalny do postępu nauk medycznych, pęd do uzdrowicieli.

Władysław Borowiec

Pies dobry nie tylko na stres

Specjalnie wyszkolony pies pilnował swojej pani Judi Bayly, która z powodu schorzenia dróg oddechowych zakładała na noc maskę tlenową. Maska zsunęła się we śnie i włączyła sygnał alarmowy. Zaniepokojony pies próbował obudzić swoją panią, niestety bezskutecznie. Wówczas pobiegł do telefonu, zsunął z widełek słuchawkę i nacisnął łapą kilka przycisków. Pod niektórymi zaprogramowano wcześniej numer pogotowia ratunkowego. System komputerowy centrali pogotowia wskazał numer wzywający pomocy i lekarz zdążył przybyć na czas. I jak tu nie kochać psa!

Wiadomo, że jest najlepszym przyjacielem człowieka. Dowodzą tego także doświadczenia naukowców z amerykańskiego uniwersytetu w Buffalo. Kontrola psychologiczna reakcji człowieka potwierdziła, że towarzystwo czworonoga w napięciach i sytuacjach stresowych jest lepsze od wszelkich innych metod terapeutycznych.

Biegun Północny zbliża się do Japonii

Uczony włoski, prof. Giorgio Spada z uniwersytetu w Bolonii, doszedł do szokującego wniosku: pod wpływem trzęsień ziemi, Biegun Północny przesuwa się w kierunku Japonii! Zjawisko jest co prawda ledwie zauważalne, ale dzięki precyzyjnym wyliczeniom dokonanym podczas analizy danych uzyskanych dzięki obserwacjom Ziemi z przestrzeni kosmicznej (autorstwa amerykańskich służb satelitarnych NASA) wyraźne i wyliczalne. Konkretnie: sześć centymetrów każdego roku! A wszystko to dzieje się w konsekwencji silnych trzęsień ziemi zwłaszcza w regionie Pacyfiku. Rzecz jasna, przesuwa się tym samym i oś ziemska. Swoje rewelacje prof. Spada opublikował na łamach brytyjskiego pisma naukowego ,,New Scientist''.

Nie ma chyba takiego osiedla w Poznaniu, którego mieszkańcy nie mieliby kłopotów z zaparkowaniem i zabezpieczeniem samochodu. Ci, którzy są właścicielami cenniejszych modeli aut marzą o miejscu na parkingu strzeżonym. Mniej posażnym wystarczy tzw. parking społeczny.

Strzeżonego trochę więcej

Czasem między jednymi a drugimi dochodzi do sporów.

Na osiedlu Bolesława Chrobrego funkcjonuje obecnie pięć parkingów strzeżonych. Wszystkie miejsca są zajęte, a jeśli któreś zwolni się, zaraz znajduje się na nie kolejny klient.



W maju administracja osiedla przeprowadziła referendum wśród mieszkańców bloków 29 - 31, tuż przy Poznańskim Szybkim Tramwaju, by poznać ich opinię na temat ewentualnego zagospodarowania przyległego terenu.

Przy podsumowaniu wyników okazało się, że to co wydaje się być dobre dla jednych innym w ogóle nie odpowiada.

Za parkingiem strzeżonym opowiedziało się 154 mieszkańców, za społecznym - 123, garaże chciałoby mieć 114 osób, zaś aż 163 nie były zainteresowane tymi rozwiązaniami. W najbliższym czasie na osiedlu B. Chrobrego przybędzie jednak miejsc parkingowych na strzeżonym terenie, gdyż dzierżawca terenu przy przystanku tramwajowym już poczynił kroki, by go poszerzyć aż do skarpy wiodącej ku torom. Część ta już jest opłotowana.

- Jako administracja osiedla wydaliśmy opinię, że nie widzimy przeciwwskazań co do rozbudowy parkingu. Teren zaś należy do miasta - mówi Krzysztof Drzewiecki, zastępca kierownika admininistracji.

Na pewno wielu zmotoryzowanych mieszkańców bloku 17, którym uda się zdobyć miejsce, będzie mogło teraz spać spokojniej. Ale czy na pewno?

- Akurat z tym parkingiem nie ma kłopotów, ale zdarzają się przykre niespodzianki. Bywało i tak, że ktoś wyjeżdżał na długie wakacje i po powrocie dowiadywał się, że jego miejsce już zajął ktoś inny - relacjonuje K. Drzewiecki. - Dlatego przy wydawaniu zgód rozmawiamy z właścicielami tych parkingów na temat ewentualnych podwyżek cen za ich usługi, a spółdzielcy zapoznają się z regulaminem parkingu i negocjują niekorzystne dla nich ustalenia.

Każda ze stron musi więc działać uczciwie i z rozmysłem, bo z powodu niejasności wszyscy tracą nerwy, a przecież strzeżony parking ma być właśnie tym zabezpieczeniem, który powinien dawać poczucie bezpieczeństwa.

(bem)

Fot. - B. Marcińczyk

Stare Miasto Winogrady/Piątkowo

66 15 15

przy telefonie red. Marcin Kącki

czeka na opinie i informacje o tym, co Państwa złości, cieszy, interesuje w najbliższym otoczeniu

Wolniej po osiedlu

Z dnia na dzień osiedle Bolesława Chrobrego staje się coraz bardziej bezpieczne dla pieszych mieszkańców. Przypomnijmy, że w ubiegłym tygodniu zakończono budowę chodnika i przejścia dla pieszych przy bloku 17 w kierunku Poznańskiego Szybkiego Tramwaju.

Było w tym miejscu bardzo niebezpiecznie ze względu na sąsiedztwo z parkingami samochodowymi i wyjazdem z osiedla. Teraz przejście jest wyraźnie oznakowane, a chodnik z płyt udało się tak ułożyć, by nie uszkodzić dwóch drzewek rosnących na jego linii.

W najbliższych dniach na osiedlu montowane będą także tzw. garby spowalniające, którymi mogą się już poszczycić sąsiadujące osiedla Stefana Batorego czy Bolesława Śmiałego. Na razie nie znamy jeszcze ich dokładnej lokalizacji, ale na pewno umieszczone zostaną na jezdniach w pobliżu szkoły, przedszkoli.

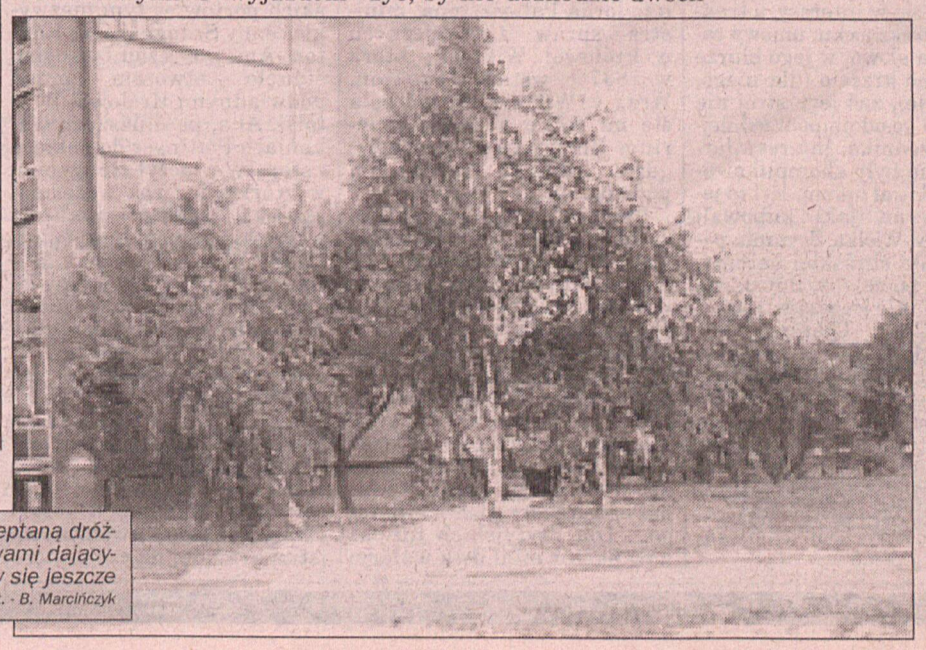

Nowy chodnik zastąpił wydeptaną dróżkę. Wiedzie on między drzewami dającymi przyjemny cień. Przydałaby się jeszcze ławeczka... Fot. - B. Marcińczyk

Osiedle Boleslawa Chrobrego będzie także oznakowane. Niebieska prostokątna tablica informująca o ,,strefie zamieszkania'' przypomni kierowcom o zachowaniu szczególnej ostrożności i konieczności zmniejszenia prędkości.

(bem)

Mary Kay, nauczycielka z Seattle, lubiła wszystkich swoich uczniów. Jednego jednak szczególnie...

Z USA specjalnie dla „EP"

Niemoralna uwodzicielka

Mary Kay LeTourneau, nauczycielka w szkole podstawowej w Seattle, zawsze bardzo lubiła swoją pracę i uczniów. Od pierwszej klasy, z całej grupy, wyróżniała jednak pewnego, wyjątkowo utalentowanego chłopca. Poświęcała mu znacznie więcej czasu, niż innym. Lata mijały, a pomiędzy nimi powstała szczególna przyjaźń, wreszcie, gdy uczeń skończył 13 lat, zaczęli ze sobą także sypiać. Miejscami schadzek był jej dom bądź samochód. W maju tego roku, tuż przed jego 14. urodzinami, pani LeTourneau powiła ich dziecko, śliczną córeczkę. Obecnie 35-letnia pedagog, oskarżona o zgwałcenie nastolatka, oczekuje w areszcie na rozpoczęcie procesu. Grozi jej 7 lat więzienia.

Mąż uwodzicielki, który po odkryciu listów miłosnych żony i ucznia przyczynił się do nagłośnienia afery, wystąpił o rozwód oraz, wraz z czwórką ich dzieci, przeprowadził się na Alaskę. Mary Kay została także odsepa-

rowana od swej najmłodszej córki, którą obecnie zajmuje się matka nastoletniego ojca. Nauczycielka została pozbawiona prawa do wykonywania zawodu; straciła nawet dom, który wystawiono na sprzedaż.

- To, co zrobiłam, jest straszne. Nie chcę, by ktokolwiek myślał, iż akceptuje swoje zachowanie - przyznała Mary Kay. Wciąż jednak darzy uczuciem swego nastoletniego wybranka, a i on zapewnia o miłości do niej.

- Ci, którzy chcą mnie przed nią chronić, nic nie rozumieją. Ja nie jestem ofiarą i Mary w żaden sposób mnie nie skrzywdziła! - denerwuje się.

Matka chłopca jest jednak innego zdania:

- Pytałam syna, dlaczego spędza tyle czasu z nauczycielką, ale zapewnił mnie, że wszystko jest w porządku. Teraz czuję się dotknięta, skończyło się zaufanie. Mam ogromny żal do Mary, która przecież też jest matką, więc powinna mnie zrozumieć, przyjść, porozmawiać - powiedziała.

Eksperci specjalizujący się w problemach wykorzystywania seksualnego nie znają dla uwodzicielek nastoletnich litości. Florence Wolfe, autorka części aktu oskarżenia, nie wierzy w zapewnienia Mary Kay i miłości do chłopca, którego dane nie zostały ujawnione. To wyrachowanie każe jej tak mówić - twierdzi - bo czy zastanowiła się, jaka może być przyszłość 14-letniego ojca!?

Prasa przypomniała, że Mary Kay LeTourneau jest córką byłego kongresmena, który musiał zrzec się sprawowanej funkcji po tym, gdy dziennikarze oskarżyli go o niewierność. Przypomniano także coś o wiele ważniejszego: wszystkie anonimowe ankiety dowodzą, że znakomita większość chłopców zdobywa pierwsze doświadczenia łóżkowe z dorosłymi kobietami. Nikt jednak dotąd nie wyciągnął z tego oczywistego faktu wniosków.

Monika Rozwarzewska

Oni wymyślili Hongkong

Tai-panowie naprawdę istnieli! W dodatku rzeczywiście byli Szkotami, jak Struanowie z bestsellerowego cyklu Jamesa Clavella o Hongkongu. Tyle że naprawdę nazywali się James Matheson i William Jardine. Ale reszta pozostaje prawdziwa: handlowali opium, prowadzili wojny, wreszcie zbudowali odpowiednik Noble House, jednak pod inną, mniej szumną, za to bardziej szkocką nazwą: Jardine, Matheson & Co. Oni wymyślili i stworzyli Hongkong.

Ten prawdziwy Noble House powstał w 1832 r. Jego narodziny odbyły się wbrew wszystkim i nie należały do szumnych. Szkoci nigdy nie należeli do ludzi skąpych - byli biedni, ale pracowici, przedsiębiorczy i oszczędni. I bardzo odważni. Doktor Jardine w poszukiwaniu fortuny w 1822 r. dotarł do Makau, leżącego po drugiej stronie Zatoki Paszcza Tygrysa, ujścia Rzeki Perłowej, vis-a-vis przyszłego Hongkongu, który wówczas był tylko małą skalistą wysepką. Jardine miał wówczas już 38 lat, co w owych czasach uchodziło za wiek dojrzały.

Rzucił się w interesy, a traktował je po szkocku: umowy zawierał na słowo, w jego biurze było jedno krzesło (dla niego, oczywiście), zaś jego strój nie odróżniał go od najpodrzędniejszego urzędnika. Interesy Jardine'a nie były skomplikowane: handlował opium. Był to jedyny towar, jaki kupowali Chińczycy. Wielka Brytania potrzebowała chińskiej herbaty, chińskiej porcelany, chińskiego jedwabiu. Ale jeszcze w 1793 r. cesarz Chin, Qianlong bez ogródek powiedział ambasadorowi brytyjskiemu, lordowi Macartneyowi „mamy wszystkiego w bród i nie potrzebujemy waszych towarów!". A w 1834 r. lord Napier, napierający Chińczyków, by otworzyli swoje granice przed brytyjskim towarami, został wyrzucony kopniakami poniżej pleców...

Urodzony w 1796 highlander (szkocki góral) James Matheson był o 12 lat młodszy od Jardine'a. Na pozór stanowił jego przeciwieństwo: przystojny, elegancki, uganiający się za kobietami arystokrata. Ale posiadał tę samą okrutną inteligencję i to samo umiłowania ryzyka. Matheson przy tym znał na pamięć - czym popisywał się na przyjęciach - „Bogactwo narodów" Adama Smitha, biblię kapitalizmu.

Obydwaj Szkoci w 1834 r. zostali konsulami... Danii w Kantonie, położonym u ujścia Rzeki Perłowej. Tu rozpoczęli walkę o zniesienie monopolu Kompanii Wschodnioindyjskiej, która w całości kontrolowała handel Wielkiej Brytanii w Azji. Wykopany dosłownie z Chin lord Napier napisał tuż przed śmiercią list do króla Wilhelma IV, polecający okupację Hongkongu. Obecnie wiadomo, iż zalecenie podyktował mu... Jardine.

Nie ustawał on w zabiegach o zdobycie małej wyspeki, dzięki której mozna byłoby kontrolować Kanton, a wraz z nim niemal całe Chiny - w 1839 r. namawiał do wojny o to lorda Palmerstona, ministra spraw zagranicznych u królowej Wiktorii, która w 1837 r. wstąpiła na tron. Wraz z Wiktorią rozpoczęła się na dobre budowa Imperium Brytyjskiego wszędzie, gdzie stanęła noga jej podwładnych.

I ta wojna wybuchła. Dzisiaj znów wiadomo, że sprowokował ją dr Jardine wraz ze swym cichym chińskim partnerem, urzędnikiem cesarskim Lin Zexu, zwanym - hmm - Nieprzekupnym. U boku Szkotów pojawiła się jeszcze jedna barwna postać: Karl Gutzloff, pruski pastor, który tu przybył, by nawracać „żółtych pogan". Gutzloff między dwie paczki opium wkładał egzemplarz pisma świętego... Dla brytyjskich tai-panów pastor miał dwa walory: znał kantoński i mandaryński oraz nie posiadał skrupułów.

W konflikcie o opium, którego dostawy chcieli zawłaszczyć sobie Brytyjczycy (w tej sprawie obydwaj Szkoci zjednoczyli się z braćmi Dentami, Anglikami, przedtem i później śmiertelnymi rywalami) wezwali na pomoc swoja flotę. Nomen omen H.M.S. „Nemesis", pierwszy parowy okręt wojenny Jej Królewskiej Mości rozniósł w pył i proch dżonki cesarza Chin. Ale Charles Elliot, superintendent Królowej, nie chciał zniszczyć Chińczyków, a tylko zmusić do ustępstw - w tym do odstąpienia Hongkongu. Palmerstonowi bardzo to się nie spodobało. Odwołał Elliota, a na jego miejsce mianował Henry Pottingera... przyjaciela dra Jardine'a! Pottinger przypłynął do Chin w towarzystwie Alexandra Mathesona, siostrzeńca Jamesa - mały jest ten świat.

9 lipca 1842 r. armaty Pottingera zrobiły swoje. Cesarz Daoguang dostał do wyboru: albo ustąpi Brytyjczykom albo Nankin pójdzie z dymem. Cesarz ustąpił - pięć chińskich portów, w tym niezwykle cenny Szanghaj oraz Kanton, Amoy, Fuczou i Ningbo, stanęło otworem przed podwładnymi Królowej Wiktorii. Aha, po dłuższych wahaniach Pottinger do pakietu ustępstw włączył Hongkong, w którym już rok wcześniej szkocka spółka wykupiła wszystkie parcele East Point, zwany później również Matheson Point - cypel wyspy leżący na wprost kontynentalnego już portu Kowloon. Słowem - punkt strategiczny.

Ale żywioł chiński tak łatwo nie pogodził sie z wtargnięciem długonosych „fankwae", jak określano białych. Skośnoocy gospodarze kraju... zajęli sie piractwem w czym celowała Madame Ching - Ching Yih-saou. Stworzyła ona istną armadę, na czele której stanęło 6 admirałów, łącznie posiadających pod bronią 20 tysięcy piratów. Bezlitosnych, piekielnie odważnych piratów. Dla przykładu - w 1862 r. obrabowali oni statek North Star, a jego załogę wyrzucili za burtę zaledwie 7 mil morskich od redy Victoria Peak w Hongkongu. Ale opium nadal płynęło przez skalistą wysepkę, pilnowaną przez generała Saltoona, tego samego, któremu pod Waterloo generał Cambronne powiedział: „G... !" na propozycję poddania się. Wojna z piratami trwała az do 1930 r.

Trochę zapędziliśmy się, więc trzeba wrócić do roku 1856, kiedy to miała miejsce druga wojna opiumowa, zakończona traktatem pekińskim (Pekin-Beijng) w 1860 r. Ten rozejm przyniósł kolejne zwiększenie angielskiego Hongkongu o port Kowloon i wysepkę Stonecutters, leżącą w połowie drogi między nimi.

W miarę rozrostu Hongkongu rosła fortuna Jardine & Matheson. Szybko nowa brytyjska kolonia przyćmiła pod każdym względem, handlowym, militarnym, prestiżowym, a nawet towarzysko-sportowym swoją portugalską sąsiadkę z drugiego brzegu Paszczy Tygrysa - Macao. Nota bene na samym początku swej działalności w Chinach dwaj Szkoci najpierw przymierzali się do zawładnięcia Makau...

W 1866 r. padło imperium Dentów, podobnie jak wiele innych brytyjskich fortun wyrosłych na skale Hongkongu. Był to skutek niepomyślnych spekulacji na cenie herbaty. Z jednym wyjątkiem wszyscy padli - owym wyjątkiem był dom Jardine & Matheson. 24 godziny przed krachem jeden z funkcjonariuszy pierwowzoru Noble House wyruszył statkiem po wszystkich chińskich i azjatyckich portach otwartych na brytyjski i handel i opróżnił sejfy!

I tak to trwało do roku 1949, kiedy w Chinach zwyciężyli komuniści. Szkoci, czy raczej ich następcy próbowali jeszcze walczyć, a było o co - firma zatrudniała ćwierć miliona pracowników. W 1954 r. musieli opuścić wszystko, co znajdowało sie na terytorium Chin Ludowych. Pozostały spółki Jardine-Buchanan w Hongkongu i Matheson & Co w Londynie. Obydwie kontrolowane przez rodzine Keswicków, wywodzącą się od tai-pana Johna Keswicka. Nie ma się czemu dziwić - ów Keswick pochodził od Jean Jardine, siostry rodzonej Williama...

1 lipca 1997 r. Brytyjczycy opuścili Hongkong. Dzisiejsi Szkoci zajmują się głównie wydobywaniem ropy naftowej i gazu ziemnego spod dna Morza Północnego (oraz pędzeniem whisky) i ani im w głowie zajmowanie się Chinami i opium. Nam pozostają wspaniałe powieści Clavella.

Jacek Świdziński



W kurortach raczej panuje spokój, ale...

Bij letnika!

(Ciąg dalszy ze str. 1)

Szczególnie dużo pracy mają w okresie wakacyjnym policjanci województwa gdańskiego. Rozbójniczym „wyczynem" sezonu jest dla nich wypadek, który miał miejsce w... Kościele Mariackim.

Zwiedzający jego wieżę Szwed został zaatakowany na schodach przez trzech mężczyzn, którzy go dotkliwie poturbowali i obrabowali. Pikanterii wydarzeniu dodaje fakt, że nad obiektem i jego gośćmi czuwa... agencja ochroniarska.

- Nasze województwo w tym roku jest wyjątkowo spokojne - zapewnia Jan Mieczkowski rzecznik prasowy z KWP w Elblągu. - Poważnym problemem w ubiegłym roku był rozbójniczy zabór aut na drogach w pasie przybrzeżnym.

Jedynie w Jantarze zatrzymano mężczyzn, którzy wymuszali haracze, a w Stegnach sprawców pobicia i okradzenia 18 - latka.

O bezpieczeństwie w województwie olsztyńskim można „wróżyć na dwoje". Policjanci zapewniają, że w kurortach raczej panuje spokój, ale...

W Bartążku koło Olsztyna doszło najpierw do ostrej wymiany zdań między wczasowiczami a „tubylcami", a potem do regularnej bitwy, z której jedna z czterech ofiar wyszła ze złamaną ręką. Właściciel pobliskiego baru nie pozwolił na wezwanie pogotowia. Dwoje z napadniętych udało się pieszo do miasta. Pozostali poszli spać. Kolejny atak nastąpił o godz. 4 rano. Jeden z letników ratował się ucieczką do jeziora, drugi - w trzcinę. Rozjuszeni przeciwnicy kijami baseballowymi poniszczyli namioty i znajdujący się w nich sprzęt, a nożami pocięli wszystko, co się pociąć dało.

Z sąsiednich poznańskiemu województw najbezpieczniejsze wydaje się być pilskie. Nie zanotowano tam ataków na wczasowiczów.

W Konińskiem za to aż dwa razy w ciągu ostatniego tygodnia lipca doszło do regularnych bitew na polach namiotowych między „tutejszymi" a obcymi. W ruch poszły przede wszystkim wszechobecne kije baseballowe. Te chwile grozy przeżyli letnicy wypoczywający w Ślesinie i nad Jez. Głodowskim.

Hańbą zaś województwa leszczyńskiego pozostaną zapewne na długo ostatnie wydarzenia z Boszkowa - letniej stolicy tej krainy nad Jez. Dominickim.

- W trakcie dyskoteki w „Syrenie", jacyś mężczyźni, którzy przyjechali samochodami, w ciągu kilkunastu chyba minut wybili w lokalu 38 szyb - z drzwi i okien, a potem odjechali - relacjonuje Grzegorz Wróblewski, rzecznik prasowy KWP w Lesznie. Do dziś sprawców nie wykryto. W ręce sprawiedliwości wpadli natomiast ci, którzy podobnego ataku dokonali na samochodzie przed dyskoteką w Błotnicy.

Te wydarzenia z letnich kurortów przerażają, ale nawet w rodzinnym mieście, jak się okazuje, nie można być pewnym swego jutra, choć policjanci twierdzą, że miasto tego lata należy do spokojniejszych w Polsce.

W Poznaniu w połowie czerwca w jednej ze staromiejskich dyskotek pobity został 20 - letni mężczyzna, zaś kilkanaście dni później, podczas imprezy muzycznej w Starym Korycie Warty, dotkliwie poturbowano innego 18 - latka.

Do najpoważniejszej burdy doszło pod koniec lipca w dyskotece „Nurt", gdzie w ruch poszły nie tylko kije baseballowe, ale także siekierki i noże. Poszkodowany został m.in. interweniujący funkcjonariusz policji, którego raniono toporkiem. Z urazami głowy trafił do szpitala.

Beata Marcińczyk
Magda Gościńska



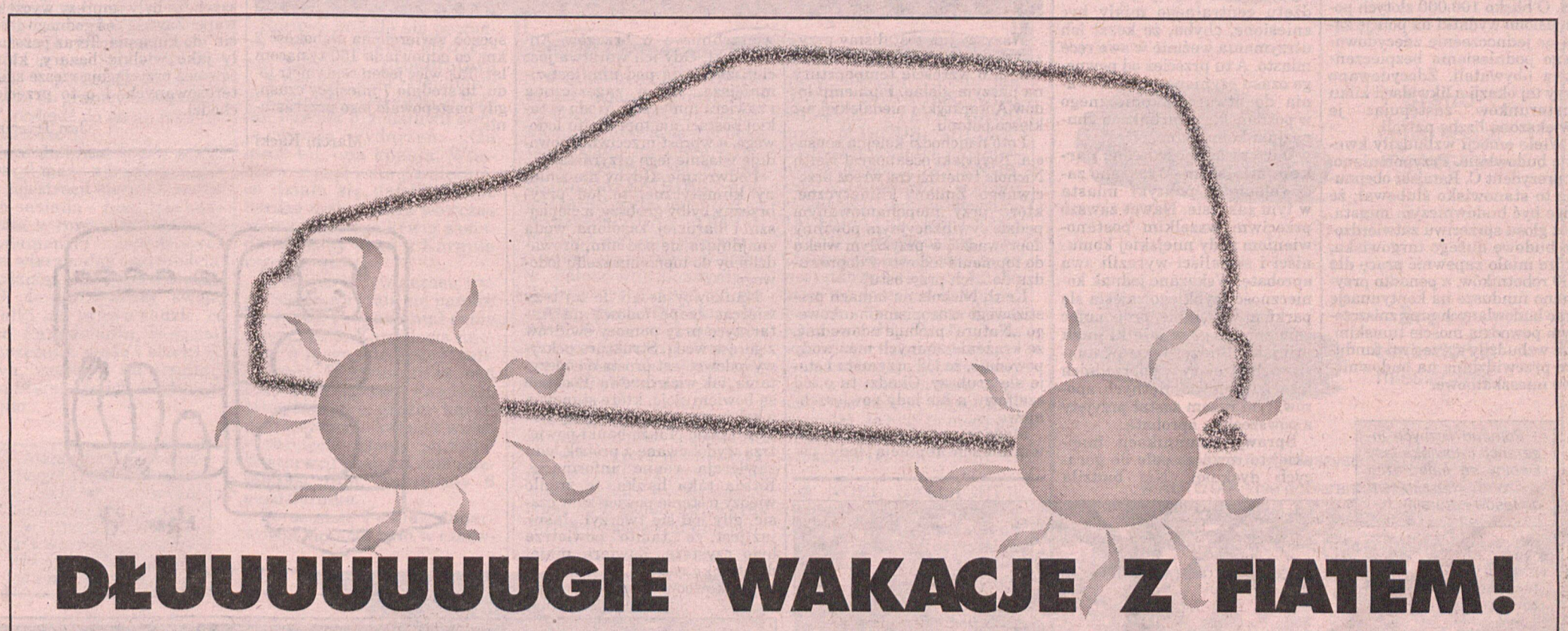

DŁUUUUUUUGIE WAKACJE Z FIATEM!

600 litrów paliwa w prezencie!

Wyobraź sobie, że kupujesz samochód. Nowy samochód! Fiata 126, a może Cinquecento Young?

Wyobraź sobie, że razem z samochodem otrzymujesz 600 litrów paliwa, dzięki któremu będziesz mógł przejechać ponad 12.000 kilometrów!
Więc jak myślisz? Samochód jest tańszy, czy benzyna za darmo?
Właściwie nieważne, którą odpowiedź wybierzesz.
Po prostu odwiedź najbliższego dealera Fiata! Tu czeka na Ciebie nasza niezwykła, letnia oferta: jeśli kupisz Fiata 126 lub Cinquecento Young, to **1000 zł**, czyli równowartość 600 litrów paliwa pozostanie w Twojej kieszeni!

Życzymy tanich i dłuuuuuuugich wakacji!
Z FIATEM TO SIĘ OPŁACA!

Nie zwlekaj! Ilość samochodów jest ograniczona.

TWÓJ FIAT - TWOJE PRAWA
FIAT JASNY UKŁAD | FIAT JASNY UKŁAD SERVICE | 24h ASSISTANCE | TOP ASSISTANCE

INICJATYWA DEALERÓW FIATA

FIAT

Coroczne sesje budżetowe Rady Miejskiej zawsze wzbudzały sporo emocji, jednocześnie stanowiły przegląd najważniejszych problemów miasta.

Budżet Poznania - 1925 roku

W 1925 roku wielkrotnie przedyskutowany i ostatecznie zaakceptowany budżet miasta Poznania wynosił 18.600.319 złotych. Radni mieli wówczas dość poważne kłopoty z rozeznaniem się w wydatkach i dochodach miasta, a to głównie z tej przyczyny, że właśnie w Poznańskiem nastąpiła wymiana dotąd obowiązujących marek na złotówki. Niedobór za rok poprzedni wynoszący 319.000 marek dość sprawnie załatano podwyższając opłaty od posiadania psów.

Radni z ufnością spoglądali w przyszłość. Powszechnie uważano, że czasy inflacji i dewaluacji już minęły, że ze spokojem będzie się realizować planowane zamierzenia. Mimo tego optymizmu narzucono szereg oszczędności. Uważano, że należy oszczędzać na administracji, domagano się zahamowania jej rozwoju i podniesienia wydajności. O blisko 100.000 złotych podniesiono wydatki na policję żądając jednocześnie zdecydowanego podniesienia bezpieczeństwa obywateli. Zdecydowano przy tej okazji o likwidacji kilku posterunków zastępując je zwiększoną liczbą patroli.

Wiele emocji wzbudziły kwestie budowlane. Przypomniano, iż prezydent C. Ratajski obejmując to stanowisko ślubował, że chce być budowniczym miasta. Bez głosu sprzeciwu zatwierdzono budowę dużego targowiska, które miało zapewnić pracę dla 400 robotników, a ponadto przyznano fundusze na kontynuację prac budowlanych przy zniszczonym powodzią moście tumskim. Nie wzbudziły sprzeciwu fundusze przewidziane na budownictwo mieszkaniowe.

Dwie kwestie stały się przyczyną burzliwej dyskusji: sprawa szpitala miejskiego i szkolnictwa miejskiego. Stwierdzono, że szpital miejski przy ul. Szkolnej nie może sprostać wymogom czasu pod względem technicznym i lokalowym, a ponadto żądano szybkiego usunięcia z niego stacji wenerologicznej dla prostytutek. Ta ostatnia od kilku lat nie schodziła z programów obrad rady miejskiej, i dodajmy, do 1939 roku nie została rozwiązana. Ponieważ w nowym budżecie zabrakło funduszy na pomoc dla szpitala, radni zażyczyli sobie rozwinięcia współpracy z uniwersytetem, który ich zdaniem mógłby nie tylko pomóc personalnie, lecz także zdobyć pewne fundusze.

Z ogromną troską wysłuchano komunikatu o sytuacji szkolnictwa w obliczu zagrożenia, iż od września 1925 roku szkoły wydziałowe utrzymywane z budżetu centralnego miały być zniesione, chyba, że koszt ich utrzymania weźmie w swe ręce miasto. A tu przecież od pewnego czasu czyniono przygotowania do otwarcia koniecznego w poznańskich warunkach gimnazjum komunalnego.

Dużo uwagi poświęcono **parkom miejskim.** Wyrażano zadowolenie z polityki miasta w tym zakresie. Nawet zawsze przeciwni wszelkim postanowieniom rady miejskiej komuniści i socjaliści wyrazili swą aprobatę. Wskazano jednak konieczność szybkiego zajęcia się parkiem w Dębinie, proponując zamienienie go **w wielki park miejski.** Budżet teatrów miasta wzbudzający w poprzednich latach wiele namiętnych sporów, tym razem został przyjęty z powszechną aprobatą.

Sprawy komunikacji miejskiej to również pole do gorących dyskusji. Nie budziła sprzeciwu kwestia budowy nowych ulic, torowisk tramwajowych, konserwacja mostów. Natomiast **narzekano, że nie zakazuje się zbyt szybkiej jazdy automobili i motocykli, „których kierowcy ujeżdżają po mieście, jak gdyby pozowali na lucyferów" osiągając niedozwolone szybkości ponad... 15 km na godzinę, co miało pociągać za sobą zbyt szybkie niszczenie jezdni.** Również zwrócono uwagę na fakt zanieczyszczania ulic przy zwożeniu słomy i siana oraz wywożenie nieczystości przez stacjonujące w Poznaniu wojsko.

Takie oto w skrócie były najpilniejsze sprawy Poznania, jakie wypłynęły w dyskusji budżetowej rady miejskiej. Budżet został przyjęty. Przeciw niemu głosowali tylko komuniści.

Janisław Osięgłowski

W dawnym Poznaniu

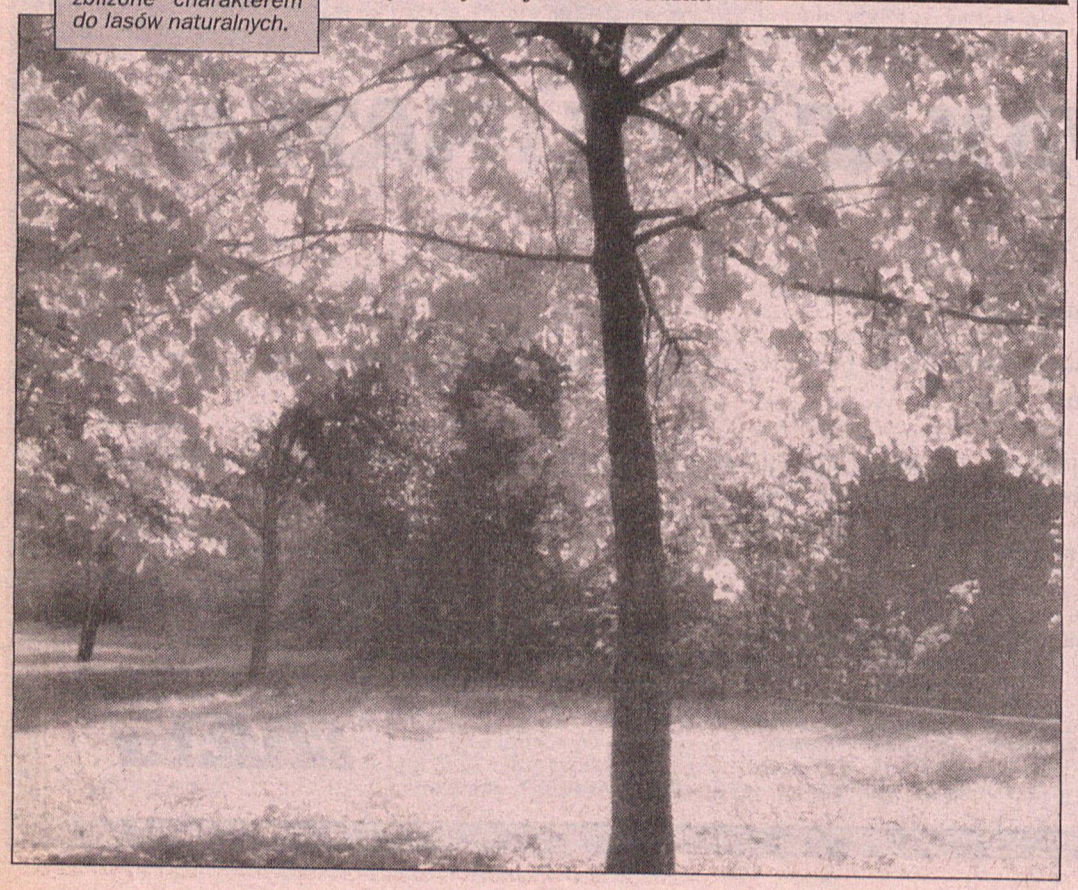

Pomimo licznych ingerencji człowieka lasy Dębiny są najbardziej zbliżone charakterem do lasów naturalnych.

Własnym sumptem

Jarmarkowe gderanie

Jarmark Dominikański w Gdańsku to taki większy brat Jarmarku Świętojańskiego jaki odbywa się co roku w Poznaniu. Poznański ogranicza się właściwie do Starego Rynku, dominikański rozsiada się w najpiękniejszych uliczkach starego Gdańska.

W tym roku uzyskał jeszcze dodatkowo miano „europejskiego" dla podkreślenia chyba obchodów 1000-lecia założenia grodu nad Motławą. Poza niezliczonymi straganami, na których dominowała tandeta - jak jarmark to jarmark - na ulicach miasta stanęły dwa lunaparki oraz trzy duże i jedna mniejsza sceny dla występów artystycznych, bądź takie przypominających. Decybele z nich płynące do późnych godzin nocnych atakowały uszy spokojnych mieszczan gdańskich.

Hałas i harmider codziennie tam panujący nieźle rozeźlił mieszkańców, solidnie więc pomstowali na władze miejskie, które, jak sądzę, w najbliższych wyborach - przynajmniej w centrum miasta - mogą mieć kłopoty z uzyskaniem satysfakcjonującego wyniku.

Dołączyła do tego nielicha chryja między organizatorem Jarmarku - wybranym przez władze miejskie - a restauratorami, którym na czas trwania imprezy usiłowano piętnastokrotnie podnieść dzierżawę za stoliki wystawione przed lokalami, na co oczywiście ci ostatni zgodzić się nie chcieli. Spór zapewne skończy się sprawami sądowymi, chyba że władze miasta zechcą interweniować i nieco zweryfikować żądania finansowe.

My w Poznaniu takich problemów nie mamy. Ale nie mamy także imprezy masowej o podobnej skali, która przyciągnęłaby setki tysięcy turystów. Pojawia się pytanie czy w ogóle taką imprezę na spokojnych poznańskich ulicach chcielibyśmy widzieć? Promocja dla miasta to jednak znakomita, choć z drugiej strony koszty dla mieszkańców - przynajmniej niektórych - znaczne. Być może połączenie festiwalu maltańskiego, Jarmarku Świętojańskiego i... odrobiny fantazji mogłoby w tym pomóc. Póki co rzecz jednak całą z umiarem zważyć trzeba.

Jarmarki niegdyś, czyli w latach gierkowskich i późniejszych, to były imprezy wyczekiwane. Zawsze coś godnego „rzucili" do kupienia. Teraz pozostały jako wielkie bazary, które również przyciągają rzesze zainteresowanych. I o to przecież chodzi.

Jan Trzeciak

Zdaniem naukowców brytyjskich ocieplenie klimatu nie ma wpływu na topnienie lodów. Jest wręcz przeciwnie!

Lodowiec rośnie

Wszyscy już zostaliśmy przyzwyczajeni do apokaliptycznych wieści o wzroście temperatury na naszym globie, topnieniu lodów Antarktyki i niedalekiej już klęsce potopu.

I oto nadchodzi kolejna sensacja. Brytyjski oceanograf Keith Nichols twierdzi coś wręcz przeciwnego. Zmiany klimatyczne, które przy niepohamowanym pędzie cywilizacyjnym powinny doprowadzić w przyszłym wieku do topnienia lodowców doprowadzą do... ich przyrostu!

Keith Nichols na łamach prestiżowego czasopisma naukowego „Nature" próbuje udowodnić, że krążenie zimnych mas wody powoduje, że lód przyrasta i staje się grubszy. Chodzi tu o lód szelfowy, a nie lody powierzchniowe.

Mówiąc prościej: w ciepłych warunkach topnieją lody powierzchniowe u brzegów Antarktyki. Gdy ich warstwa jest cieńsza, woda pod nim jest zimniejsza, mniej zagęszczona i zawiera mniej soli. Woda w takiej postaci nie topi szelfu lodowego, a wprost przeciwnie powoduje właśnie jego przyrastanie.

I odwrotnie. Gdyby nie zmiany klimatyczne, to lód przybrzeżny byłby grubszy, a cieplejsza i bardziej zasolona woda znajdująca się pod nim, prowadziła by do topnienia szelfu lodowego.

Naukowcy doszli do tej tezy wiercąc czapę lodową na Antarktyce przy pomocy świdrów z gorącą wodą. Struktura pokrywy lodowej jest prosta do odczytania, jak wiek drzewa. Podobne są bowiem słoje, które stanowią o kolejnym przyroście danej masy w czasie. Także bańki powietrza wydobywane z próbek lodu zawierają cenne informacje. Każda taka bańka, to źródło wiedzy o stanie powietrza w czasie, gdy lód się tworzył. Jasne już jest, że „tamto" powietrze było czystsze. Zawiera mniej dwutlenku węgla.

Naukowcom udało się w ten sposób wwiercić na głębokość 2 km, co odpowiada 150 tysiącom lat. Tak więc jeden centymetr lodu, to średnio 7 miesięcy czasu, gdy następowało jego przyrastanie.

Marcin Kącki

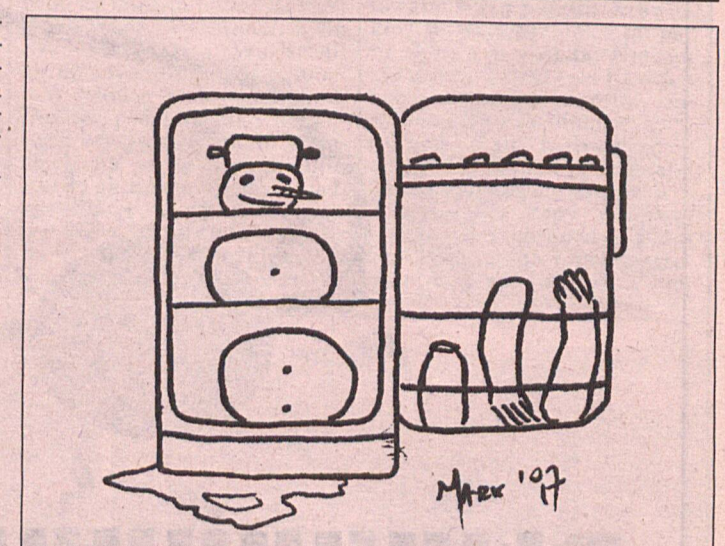

Co w trawie piszczy

Showmeni w parlamencie

Politycy przestali być gwiazdorami. Dzisiaj już nie przyciągają uwagi i nie ogniskują na sobie sympatii społeczeństwa. Dla większości partii stało się więc jasne, że na kampanię trzeba mieć królika, którego wyciągnie się z kapelusza.

Dla Krajowej Partii Emerytów i Rencistów jest nim Erwina Ryś-Ferens, była łyżwiarka a obecnie propagatorka aerobiku. Unia Pracy Rzeczpospolitej sięgnęła w tym celu po trenera Antoniego Piechniczka i Janka Pietrzaka. Natomiast AWS uznał nazwisko Zenona Plecha, byłego żużlowego mistrza za wystarczająco pewną etykietkę. Na wszelki jednak wypadek dodatkowo podpiera się Agnieszką Fatygą i Przemysławem Gintrowskim. Zbigniew Boniek, były strzelec łódzkiego „Widzewa" a dzisiaj przedsiębiorca „robi za gwiazdę" w Unii Wolności.

Na razie te wszystkie lokomotywy sprawiają wrażenie, jakby siłą zostały oderwane od swoich obecnych zajęć i siłą wcielone w szeregi partii. Ryś-Ferens nie potrafi jeszcze wyrecytować z pamięci pełnej nazwy swojej partii. A Piechniczek w pierwszym publicznym wystąpieniu jako kandydat na polityka przyznaje się do zupełnej ignorancji w każdej dziedzinie życia. Pani Fatyga w ostatniej chwili zdobyła punkty za występ na Festiwalu Piosenki Antykomunistycznej.

Jeżeli polityczna naiwność zostanie potraktowana przez wyborców jako polityczna świeżość, to niektórzy nawet trafią do sejmu i senatu. Tymczasem nie każdy showman i trener piłkarski poradzi sobie z przyciskami w sejmowej ławie, gdzie trzeba wiedzieć, który guzik i kiedy nacisnąć. Obawiam się, że wiele osób szuka tam po prostu lepszego zajęcia niż ma dzisiaj (dobre zarobki i żadnej odpowiedzialności). Czy w tej sytuacji nie będzie bezpieczniej głosować na nazwiska zupełnie nieznane? Danuta Pawlicka

„Sami swoi" na wideo

Sąsiedzi

- Oni zabudowują teren mojej posesji, samą granicę działek - skarży się Stefan Pawlak (, nazwisko fikcyjne).

- Na jego żądanie rozebrałem płot do połowy i wykopałem fundamenty pod drugi, murowany. Sąsiad tak złośliwie przekopał odprowadzenie wody, że zalała dół i nie mogłem zalać fundamentów - mówi Krzysztof Kargul(,).

- Oni zaczęli wyrywać drzewka, które zasadziłem w rowie, który pan Kargul wykopał po mojej stronie - opowiada Pawlak.

Kolejną wersję serialu „Sami swoi" realizują dwie rodziny, sąsiadujące „przez miedzę" w jednej z podpoznańskich miejscowości. 6 października ub.r. Jolanta Kargulowa, mgr ekonomii, poprosiła Stefana Pawlaka, też magistra (emerytowanego nauczyciela) o chwilę rozmowy.

- Na co pan Stefan wyraził zgodę i podszedł od swojej działki do granicy mojej działki („podejdź do płota, jako i ja podchodzę").

Pani Jolanta, której towarzyszył mąż - z kamerę wideo dla rejestracji niecnych poczynań sąsiada - zażądała usunięcia z rowu (wykopu pod fundamenty) posadzonych tam wierzb. Jak opowiedziała później, pan Stefan stwierdził, że na granicy swojej działki ma prawo sadzić, co chce. Pani Jolanta, że sąsiad spuszczając wodę i ścieki do rowu, zatruwa im studnię. Pan Stefan, że ich studnia to bagno...

Na kolejne żądanie wycięcia wierzb, sąsiad odpowiedział groźbami określanymi jako karalne: - Was zamorduję, a dom spalę! Słowny atak uzupełniały grudki piasku ciskane w sąsiadkę.

Pamiętajmy jednak, że cała scena jest filmowana przez męża pani Joli. W którymś momencie pan Stefan też to zauważył, wyciągnął z trawy maczetę, przeskoczył przez rowek i ruszył na sąsiada - kamerzystę. Pani Jola zdążyła krzyknąć: - Filmuj wszystko!

Dalej akcja potoczyła się błyskawicznie. Pawlak kopnął Kargula w brzuch, a maczetą przyłożył kamerze wideo i głowie sąsiada. Wołając do żony: - Uciekaj!!! Kargul padł, brocząc krwią. Kobieta pobiegła wezwać pogotowie i policję.

★ ★ ★

Sprawa zrobiła się poważna. Policja, Zakład Medycyny Sądowej, prokuratura i wreszcie Sąd Rejonowy w Poznaniu. Oczywiście Stefan Pawlak przedstawił swoją wersję wydarzeń: „On mnie bił, ona kopała. Wpadłem w szał i nie pamiętam, co działo się dalej". Ponoć bardzo zaskoczył go wówczas widok zalanego krwią sąsiada. Bo niby skąd u Kargula rana na głowie?

W miarę upływu czasu wyraźnie poprawiała się pamięć Pawlaka. Przypomniał sobie nawet, że to Kargulowa mierząc w niego, niechcący trafiła męża. W kwietniu br. sąd rozpoczął sprawę Pawlaka, oskarżonego o: groźby karalne, zniszczenie kamery wideo i rozcięcie głowy sąsiada. W czerwcu obejrzał sobie natomiast film, nakręcony 6 października.

Po seansie Pawlak denerwował się: - To było w czerwcu, data jest nieprawdziwa!; co uzasadniał brakiem jabłek na drzewach i kolorem koszuli, jaką rzekomo nosił tylko w czerwcu.

5 sierpnia sąd zważył miarę przewinień Pawlaka i skazał go na rok pozbawienia wolności - w zawieszeniu na cztery lata. Nie pomogły nawet dyplomy uznania za pracę, które oskarżony Pawlak przytargał na salę rozpraw. Sąd dodatkowo zobowiązał go do zapłacenia dwóch stuzłotowych nawiązek na rzecz chorych dzieci.

Wyrok jest nieprawomocny. Kolejne odcinki serialu kręci życie: ponoć Kargulowie nie mają formalnego zezwolenia na postawione na swojej działce zabudowania gospodarcze i garaż, o czym poinformował stosowne urzędy dociekliwy Pawlak. Na co dzień szczuje sąsiadów swoim psem. Kargulowie wstawili kraty w okna.

Warunkiem uzyskania zezwolenia na postawione wcześniej (na granicy działki) obiekty, oprócz opinii gminy, jest zgoda sąsiada.

- Pawlak, podejdź do płota, jako i ja podchodzę?

Barbara Sadłowska

Niezapomniany Pawlak i Kargul z filmowego serialu „Sami swoi" w wykonaniu nieżyjących już aktorów - Wacława Kowalskiego i Władysława Hańczy. Widownia ciągle przyjmuje ich z aplauzem.



TO i OWO

● MEG MATTHEWS jest może i żoną najbogatszego faceta w brytyjskim rocku, ale mimo to twardo stoi obiema nogami na ziemi. Matthews ujawniła, że jej mąż, NOEL GALLAGHER z grupy OASIS, kupił jej antyczną walizkę LOUISA VUITTONA jako prezent, gdy wprowadzali się do nowego domu w Północnym Londynie. - Walizka jest z 1928 r. i ma nawet oryginalne kluczyki. Ale przecież wciąż mogę nosić wszystko co potrzebuję w plastykowych torbach - powiedziała Matthews.

● ERIC CLAPTON chyba znalazł nowe powołanie w swoim życiu jako muzyk jazzowy. Mistrz gitary właśnie powrócił z wyczerpującej trasy po Europie, gdzie grał razem z czołowymi muzykami jazzowymi takimi, jak DAVID SANBORN, JOE SAMPLE, STEVE GADD oraz MARCUS MILLER. Klasyczny kwintet występujący pod nazwą LEGENDS, zagrał 9 koncertów w ciągu zaledwie 10 dni. Publicystka JACQUELINE LE DENT-VILAIN powiedziała, że Claptonowi tak bardzo się to wszystko podobało, że już nie może się doczekać następnego razu. - To było prawdziwe wyzwanie dla Erica, ponieważ wszyscy pozostali muzycy zawsze grali głównie jazz. Lecz z pewnością sprawdził się tym razem, choć sam przyznał, że było to nieco poniżające doświadczenie - powiedziała Le Dent-Vilain.

● NOEL GALLAGHER z grupy OASIS chciałby ściągnąć do pracy nad następną płytą grupy brytyjskie gwiazdy muzyki techno, THE CHEMICAL BROTHERS. Lider Oasis chce, aby czołowa grupa brytyjska sceny dance zajęła się produkcją kilku utworów oraz żeby dodała trochę swojego dance-owego feelingu nowym kompozycjom, które znajdą się na jeszcze nie zatytułowanym, kolejnym po BE HERE NOW, albumie. Gallagher zdążył się już zaprzyjaźnić z The Chemical Brothers, gdy śpiewał w jednym z ich kawałków, SETTING SUN. - Nie interesuje mnie technologia dla samej technologii. Nie spodziewałbym się, że ktoś usłyszy od nas coś takiego, jak FIRESTARTER. Podchodzę do tego problemu pod innym kątem. Bardzo, bardzo chciałbym, żeby The Chemical Brothers pracowali z nami. Są czołowymi producentami. No i przyszedł czas na zmiany - powiedział Gallagher.

MOŻESZ MIEĆ FIATA



Maluch
cena: 243 zł miesięcznie



Cinquecento Young/Happy
cena: 318 zł miesięcznie



Uno
cena: 421 zł miesięcznie



Punto
cena: 465 zł miesięcznie



Siena
cena: 485 zł miesięcznie



Brava
cena: 596 zł miesięcznie

Miesięczne raty to wszystko, co płacisz w AUTOTAK - nie pobieramy odsetek i nie wymagamy wpłaty wstępnej. Zresztą i w kwestii rat jesteśmy elastyczni: w razie potrzeby możesz zawiesić spłaty nawet na sześć miesięcy.

AUTOTAK
Tak kupisz na raty

INFORMACJE: Autoryzowani dealerzy Fiat Auto Poland oraz Centra Informacji i Sprzedaży AUTOTAK: Poznań - POL-CAR, ul. Gorzysława 9, tel. 8768112; D.H. SIMEX, ul. Garbary 64, tel. 8551204; D.H. DOMAR, ul. Św. Marcin 46, tel. 8515221; SALON FIAT, ul. Wierzbięcice 2, tel. 8334427; ul. 23 lutego 17, tel. 8525207; AUTO CENTRUM, ul. Wojciechowskiego 7/17, tel. 8250115 • Kalisz - AUTO SERWIS RONDO, ul. Podmiejska 22, tel. 7531018; D.T. Tęcza, Nowy Rynek 9, tel. 7675067 • Konin - KONIMPEX-AUTO, ul. Poznańska 72A, tel. 456040, 456050; Pawilon AUTOTAK, ul. Dworcowa, tel. 437650 • Piła - PIL-CAR, Al. Wojska Polskiego 74, tel. 132569; D.T. MERKURY, ul. 1 Maja 5, tel. 122482 • Ostrów Wlkp. - AS-AUTOMOBILE, ul. Krotoszyńska 18, tel. 7380838; S.D.H. HELIOS, ul. Wrocławska 13/15, tel. 7351626 • Jarocin - ul. Wąska 2A • Kępno - ul. Warszawska 36 • Krotoszyn - Rynek 22, tel. 380110, 380503 • Pleszew - Pawilon Handlowy SEZAM, ul. Bogusza 1 • Września - PROFI - SPORT, ul. Miłosławska 19, tel. 362229

bezpłatna infolinia: 0 - 800 - 63333

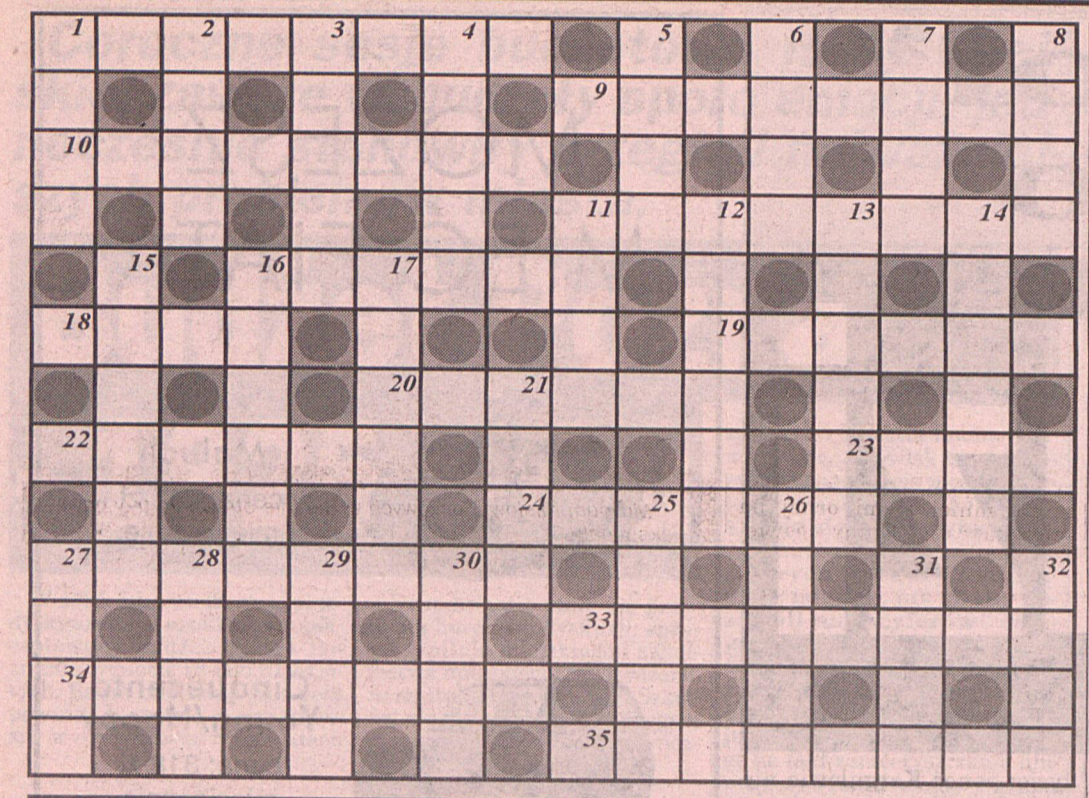

Krzyżówka „EP"

POZIOMO: 1/ Prus na rowerze, 9/ taniec towarzyski pochodzenia amerykańskiego, modny w Europie szczególnie w okresie międzywojenny, 10/ środek odwetu, ucisku, tłumienia buntu, 11/ ręczna broń palna z obracającym się magazynkiem bębenkowym, 16/ u chrześcijan: stół przeznaczony do odprawiania mszy, 18/ przykład do naśladowania, 22/ z rzepką bez dziadka, 23/ „Siwy..." z repertuaru Marty Mirskiej, 24/ Katarzyna II, 27/ odwiedza porty, 33/ potrawa z płatków owsianych, 34/ cięciwa koła, okręgu przechodząca przez jego środek, 35/ ćwiczenie gimnatsyczne albo rewolucja pałacowa.

PIONOWO: 1/ tresura w dużym namocie, 2/ miara dla jaj, 3/ ba, może i jest, ale gdzie go znaleźć, 4/ las syberyjski, 5/ podstawa, na której się wspiera maszyna, 6/ stolica Norwegii, 7/ łukowate pasmo krótkich włosów nad oczodołem, 8/ nadaje wymagany kierunek poruszania się statku, 11/ na boisku - młotem, w domu - patelnią w męża, 12/ pomocnik proboszcza, 13/ między podłogą a ścianą, ale nie pluskwa, 14/ wydawca, 15/ z klasami, 16/ słynne w Oliwie, 17/ drzewo liściaste, 21/ warowny obóz Kozaków zaporoskich, 25/ czar dwóch kółek, 26/ państwo graniczące z Argentyną, Boliwią i Peru, 27/ przewodnia utworu literackiego, 28/ masakra, 29/ imię Andrycz, 30/ posunięcie, 31/ samiec świni, 32/ do wygrania na loterii.

Rozwiązanie krzyżówki prosimy nadsyłać do 29 sierpnia br. pod adresem redakcji „EP" (60-905 Poznań, ul. Grunwaldzka 19). Na kartce z rozwiązaniem należy nakleić wycięty z gazety napis „Krzyżówka EP".

Rozwiązanie krzyżówki (z 14 sierpnia br.)

Poziomo: Achilles, pediatra, „Teleskop", chuligan, strach, pole, tłumik, Darwin, powiew, jajo, jaskra, szklanka, stadnina, abecadło, przyjaźń.

PIONOWO: auto, hala, Liszt, epoka, Lech, biel, stóg, Mann, chów, ustnik, iluzja, Alicja, dobosz, serial, rydwan, reja, satyr, radny, staż, klej, Adam, koło, lipa, jaźń.

●●●

50 zł. za rozwiązanie Krzyżówki EP z 8.VIII.br. otrzymuje Jerzy Fabian, ul. Piłsudskiego 28, 64-300 Nowy Tomyśl.

Zabawa z nosorożcem

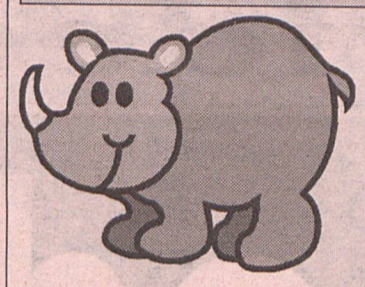

Wirówka

Początek każdego wyrazu znajduje się w polu z kreską, kierunek wpisywania - zgodny z ruchem wskazówek zegara.

1/ oddarty kawałek tkaniny lub papieru,
2/ kot na Malajach,
3/ chirurgiczny, kosmetyczny lub agrotechniczny,
4/ błyszczy tam kwiecie, stoi ułan na widecie,
5/ budynek, który zwykle znajduje się w centrum miasta,
6/ zawody na wodzie,
7/ jeden z najwybitniejszych przedstawicieli impresjonizmu, w przeciwieństwie do innych impresjonistów bardziej interesowali go ludzie niż krajobrazy,
8/ popularny piosenkarz polski, jego piosenkę „Czy mnie jeszcze pamiętasz" nagrała Marlena Dietrich,
9/ zawsze mija, gdy upływa,
10/ wielkolud, olbrzym,
11/ wieś koło Siedlec, miejsce zwycięstwa wojsk pod dowództwem gen. Prądzyńskiego nad korpusem rosyjskim w 1831 r.,
12/ nogi pracują (w biurowcu i poza nim),
13/ gubią gęsi.

Pomiędzy Czytelników, którzy do 29 sierpnia br. nadeślą pod adresem redakcji „EP" (60-905 Poznań, ul. Grunwaldzka 19), łącznie na jednej kartce pocztowej lub w jednym liście, prawidłowe rozwiązania wszystkich opublikowanych w tym tygodniu zabaw z nosorożcem, rozlosujemy zestaw książek. Na kartce z rozwiązaniem prosimy o dopisek „Zabawy z nosorożcem" i naklejenie jednego, wyciętego z gazety, nosorożca.

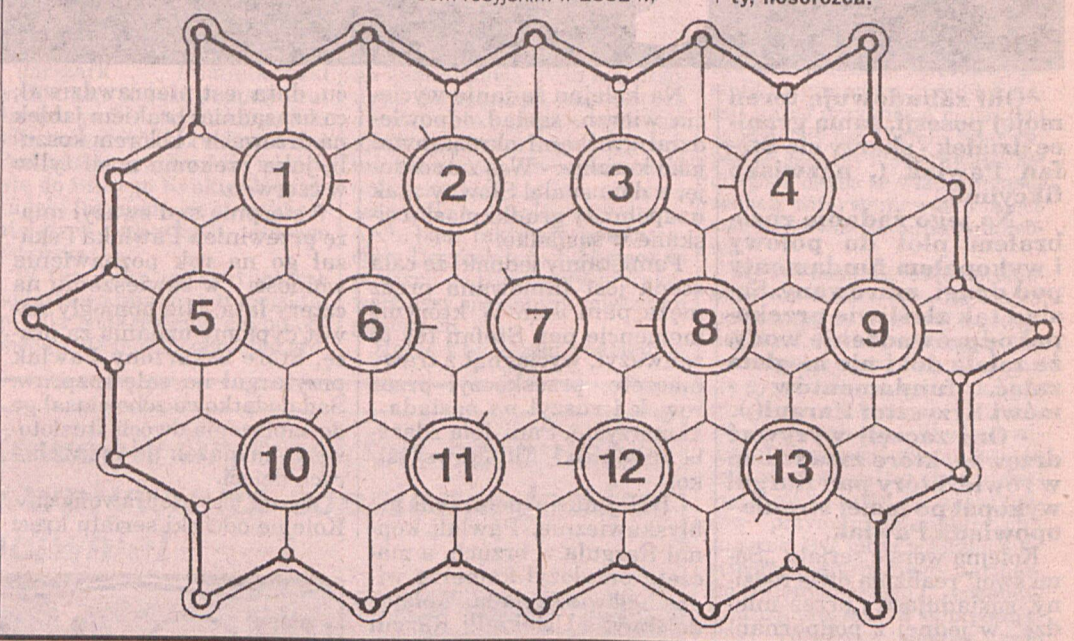

Wielka Panorama „Expressu"



Do wygrania:

Nagroda - niespodzianka

Rozwiązanie Panoramy z ub. tygodnia:

Muzyka ma koronę w niebie ale korzenie w ziemi

Nagrodę-niespodziankę za rozwiązanie Wielkiej Panoramy Expressu z 8 sierpnia br. wylosowaliśmy dla p. **Renaty Skamarskiej** z Poznania (ul. Poranek 4 m 49).

Nagrodę można odebrać w piątki, poniedziałki i środy w Biurze Konkursów, ul. 3 Maja 46 w godz. 10-16.

Litery z pól ponumerowanych od 1 do 39 utworzą aforyzm Antoniego Reguiskiego

1	2	3	4	5	6	7	8	9
10	11	12	13	14	15	16	17	18
19	20	21	22	23	24	25	26	27
28	29	30	31	32	33	34	35	36
37	38	39	✦	✦	✦	✦	✦	✦

Azja ginie

Gryzący opar, który od miesiąca unosi się nad Malezją i Singapurem, budząc obawy o zdrowie ich mieszkańców, a pochodzi z pożarów w dżunglach Indonezji, nie zniknie szybko, gdyż w regionie panuje susza - oświadczyli w czwartek przedstawiciele władz indonezyjskich.

Na Sumatrze i innych wyspach Indonezji wypala się lasy, aby zrobić miejsce pod pola uprawne i osady dla przesiedleńców z innych, gęsto zaludnionych części tego kraju. Dochodzi też do wypalania dżungli przez plemiona prowadzące pierwotną tzw. gospodarkę żarową. Opar jest niekiedy tak gęsty, że powoduje odwołanie lotów do miast na Sumatrze i Kalimantanie. Opar wiszący nad stolicą Malezji, Kuala Lumpur, zatrzymuje spaliny i inne skażenia powietrza i zamienia się w smog, który często osiąga stężenie groźne dla ludzkiego zdrowia.

Opar znad Indonezji jest tylko małą częścią znacznie większego problemu skażenia środowiska w Azji - następstwa wzrostu liczby ludności i szybkiej industrializacji. Niedawny raport Azjatyckiego Banku Rozwoju ostrzega, że koszty degradacji środowiska naturalnego w Azji są już teraz „niesłychanie wysokie", a będą jeszcze większe, jeśli region nie zacznie dbać o zachowanie przyrody i o czystość wód i powietrza.

Jak podaje czwartkowa „International Herald Tribune", w ciągu minionych 30 lat powierzchnia lasów w Azji spadła o połowę, co spotęgowało erozję gleby, pustynnienie terenów, zamulanie się rzek, powodzie i straty w zbiorach. Skutki tego trwale odczuwa jedna trzecia terenów rolniczych Azji, a zarybienie rzek i jezior spadło o połowę.

Vaclav Smil, ekolog z Uniwersytetu Manitoba w Kanadzie ocenia, że roczna wysokość szkód dla zasobów naturalnych Chin odpowiada prawdopodobnie co najmniej 10 procentom ich produktu krajowego brutto (522 miliardy dolarów w roku 1996), a być może wynosi aż 15 proc. PKB.

- Ubytek ziemi uprawnej w Chinach spowodowany erozją i ekspansją siedzib ludzkich oznacza, że w roku 2000 wśród krajów o dużej liczbie ludności tylko Egipt i Bangladesz będą miały mniej ziemi ornej na mieszkańca niż Chiny - powiedział Smil.



Muzeum Misiów Pluszowych w Berlinie otrzymało trzy nowe eksponaty. Fot. PAP/CAF

PRACA

BLACHARZY- dekarzy zatrudnię, 8217-456. gy68166

FIRMA ZAGRANICZNA zatrudni kierowców z Poznania. Wymagania: wiek do 30 lat, kategoria prawa jazdy - C. Zgłoszenia poniedziałek godz. od. 8.00 do 14.00. Tel. 820-24-11 wew. 218 lub 090-522-365. de1420

PŁYTKARZY zatrudnię 823-10-38. gy68701

PRACA w ogrodnictwie Glebowa 38a. gy68315

PRZYJMĘ cukierników i uczniów 8673-160. gy68338

PRZYJMĘ emeryta na parking. Zgłoszenia Parking os. Zwycięstwa 8 - 28. gy68385

PRZYJMĘ malarzy i niewykwalifikowanych 8127-142 (wieczorem). dj1029

SKLEP zatrudni pracowników kontakt osobisty poniedziałek godz. 10.30 Wierzbięcice 27. de1422

ZATRUDNIE wykwalifikowaną krawcową tel. 877-09-32. gy69037

NAUKA

ANGLISTA 8789-811. gy64723

SPRZEDAŻ

Dywany, wykładziny, chodniki
FABRYKI DYWANÓW
KOWARY
R A T Y!
Sklep „ASS" Poznań
ul. Matejki 39
tel. 8660-927
dj1001

MASZYNY do produkcji żaluzji 817-17-99. gy68973

SOLARIA nowe, używane, płyty. Brzozowa 13. 0602-236-523, 8207-350 (10.00-17.00). de1398

STOŁY bilardowe, raty tel. (0-61) 865-08-82. de1242

TANIE meble kuchenne sosnowe i dębowe poleca producent. Stęszew, ul. Kościańska, tel. 8134-585, Dymaczewo 090-617-264. gy67946

REGAŁY
WYPOSAŻENIE MAGAZYNÓW I SKLEPÓW
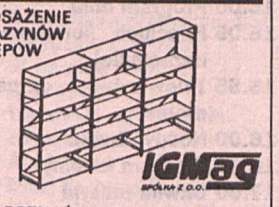
IGMag
POZNAŃ, ul. Estkowskiego 6 (narożnik Szyperskiej)
tel. 515-975
de1376

MOTORYZACYJNE

0601-74-75-91 auta uszkodzone powypadkowe osobowe, dostawcze - kupię. de1294

0601-78-19-30 auta do naprawy powypadkowe - kupię. de1295

AUTO - alarmy 877-13-85. gy67501

AUTO-GAS 142-889. de1304

FIRMA kupi samochody w cenie 12.000,- - 15,-. 060-17-10-201. gy66454

NAPRAWA pomp benzynowych do samochodów z wtryskiem. Poznań, Gostyńska 3, 830-57-56. de1318

PRZYCZEPĘ samochodową sprzedam ładowność 300 kg, tel. 879-37-08. gy67896

SKODĘ Favorit 1990 -92 kupię 817-21-08. gy68042

SPRZEDAM Poloneza 90 rok, gaz-benzyna, cena 8.800. Tel. 8775-538 15.00 - 18.00. sob.-niedz. de1423

SZYBERDACHY 812-53-02. gy62488

VW Passat TDI, 1.9, X 1994, combi, 0602-290-562. gy68632

WYPOŻYCZALNIA samochodów - polskie, zachodnie. 090612781, 24h. de1313

WYPOŻYCZALNIA aut - dostawcze, osobowe, polskie, zachodnie. Elektronic, Żurawia 13. 847-67-16. de1315

WYPOŻYCZALNMIA samochodów - lawety, 813-17-16, 0601-72-27-27. gy62570

LOKALE

POSZUKUJEMY mieszkań, pokoi - 853-78-01. dj1016

NIERUCHOMOŚCI

AMBOSS
nieruchomości
Matejki 58, (0-61) 865-77-52
pn.-pt. 10-18, sob. 10-15
gy35974

BON "WALOR" - kupno -sprzedaż - wynajem. Tel. 868-17-48, 868-23-63, fax. 868-23-79. de1300

LEKARSKIE

DENTIS CENTRUM PROTET.-STOMAT. LABORATORIUM DENTYSTYCZNE
ul. Grunwaldzka 33c
Tel. 865-81-09; 865-85-08
LECZENIE ZACHOWAWCZE
ORTODONCJA
PROTEZY DENTYSTYCZNE
USUWANIE ZĘBÓW W NARKOZIE
❑ PEŁEN ZAKRES ❑
❑ EKSPRES ❑ NAPRAWY ❑
de1185

RÓŻNE

BLATY na wymiar. Głogowska 82. de1327

SIATKI, parkany drewniane 877-10-66. de1353

USŁUGI

0601-702-125 TV Pogotowie oraz MONITORY de1205

8-77-07-40 TVserwis - Axion, Anitech, Curtis, Funai, Royal, Samsung, Siesta, Sony. de1202

820-56-88 audiotvwideo. gy64491

848-55-17 audiotvwideo. gy64490

A. "ABC" 8305-910 zatrudnimy. gy63357

CHŁODNIE, lady, lodówki, autoklimatyzacja - 847-42-18. de1217

CYKLINOWANIE, układanie. 847-00-62. gy64339

DRZWI "superharmonijkowe"! 866-23-15. de1368

DRZWI drewniane, metalowe. 8798-083. de1323

DRZWI zabezpieczenia, wygłuszenie 852-43-80. gy60126

FIRMA wykona malowanie, tapetowanie, 864-00-35. gy68064

JUNKERSY 8667-205. de1328

JUNKERSY wod- kan- gaz 8650-430. de1326

KARCHER - tanio 84-11-096. de1421

KARCHER szybkoschnący, wykładziny, tapicerka 8-515-877. de1204

KARCHER szybkoschnący 849-13-23. gy68072

KARCHER- solidnie, tanio. 833-58-39. gy64103

KARCHER. Czyszczenie dywanów, tapicerki. 833-18-65. de1278

KOMPUTEROPISANIE. Tel. 823-28-20. de1291

LODÓWEK najtaniej 8652-083. gy63914

LODÓWKI - najtaniej, u klienta. 823-51-98. de1350

LODÓWKI 833-47-45. de1297

LODÓWKI, 8666-580. gy63196

LODÓWKI, pralki, u klienta. 830-03-59. de1346

LODÓWKI, zamrażarki, u klienta. 878-08-60. de1348

MALARSKA 847-26-41. gy68614

NAGROBKI - 847-46-84. gy62941

NAGROBKI - 853-47-17. gy62942

NAPRAWA pralek - wszystkie, tanio, 8-33-12-96. de1111

PŁYTKI 823-10-38. gy68700

PŁYTKI tanio tel. 8-33-01-16. de1414

PRALKI 8-522-677. dj1031

PRALKI, tel. 86-85-435. de1239

RENOWACJA mebli. Stare jak nowe. 68-55-39. de966

STOLARSTWO - tapicerstwo 81-72-728. gy68399

TABLICE rejestracyjne Mickiewicza 27. gy67713

TELENAPRAWA 8205-289. de1322

VIDEOFILMOWANIE plus kopia gratis. 812-00-10, 0602-365-421. de1362

WYWÓZ gruzu, ziemi, przywóz żwiru, torfu, czarnej ziemi, 867-53-69, 0601-743-194. gy67775

TOWARZYSKIE

ABARELA 820-49-03. de1425

ABYM przyjechała - zadzwoń. 84-88-416. de1400

AGENCJA 832-35-03. de1332

AGENCJA Brzozowa 13. 83-04-007. de1334

ALICJA 30-latka, 0601-71-74-55. gy65065

ATRAKCYJNA 30-latka, dyskrecja, wyrozumiałość- prywatnie 879-66-83. dj1035

BEZPRUDERIA 85-29-144. de1330

BRUNETKA z temperamentem - duży biust, 0601-774-130. de1260

BRUNETKA z temperamentem. 84-88-416. de1401

CIEPŁA, słoneczna czterdziestolatka 474-130. de913

CZARUJĄCE dziewczyny, 879-89-85. gy62664

DIE Night Club 24h, Kamienna 10, 8305919. de1352

DYSKRECJA 83-23-503. de1335

DZIEWCZYNY 24h - 8519-516. dj1025

DZIEWCZYNY tanio, tel. kom. 090-653-539. gy62673

DZIEWIĘTNASTOLATKI 820-49-03. de1424

IGRASZKI - 0-602-34-63-36. dj1022

IMPULS 852-91-44. de1331

JUSTYNA prywatnie. 0602-61-08-05. de1410

MISTRZYNI francuskiego 830-40-007. de1333

NAMIĘTNE - 85-16-283. dj1026

NIEZWYKŁA 30-latka 879-66-83. dj1036

OSIEMNASTOLATKA - striptease. 0601-774-130. de915

PANIE sponsorują panów. 851-88-74. gy64247

PANIE wspomogą finansowo panów. 877-21-52, 0601-776-933. gy64250

PANOWIE - 852-55-20. dj1024

PARADISE - tanio. Godz. 12.00 Mostowa 5a - zatrudnimy. Tel. 8-522-781, kom. 090-60-80-60. de955

PEŁEN relaks 100 zł. 868-17-42. de1329

PHILADELPHIA Club zaprasza. Tel. 879-89-85 (Poznań ul. Wybieg 27). gy62661

POKOJE na godziny, 879-89-85. gy62670

PROFESJONALISTKI, 879-89-85. gy62667

ROZPUSTNICA zaprasza 879-66-83. dj1034

RÓŻA 833-73-67. gy66530

TRZY studentki zaproszą prywatnie. 87-90-905. de1384

VANESSA 84-88-416. de1402

ZACHŁANNA erotycznie 26- latka z klasą zaprosi, 0-90-519-447. sy4186

TOWARZYSKIE

ROLETY materiałowe. Ceny producenta. 786-97-66. de1386

ŻALUZJE 817-17-99. gy68964

ŻALUZJE 866-69-35. gy68966

ŻALUZJE atrakcyjne ceny. 8524-432. gy66791

ŻALUZJE, Rolety 879-76-76. gy66129

BIZNES

POŻYCZKA atrakcyjna - tel. 822-48-74. de1208

POŻYCZKA natychmiastowa 8657-540, 8658-963. de1339

APTEKI

APTEKA "MALWA" Mosina, Farbiarska 18, 136-340, pn-pt. 8.00-18.00, sob. 8.00-14.00, niedziela-święta 9.00-13.00. de1360

"KALIFARM" Strzelecka 33/35, 52-18-70, 51-80-74, 365 dni w roku 8.00-21.00. Dyżur nocny poniedziałek 21.00-8.00. de1361

USŁUGI PRAWNE

KANCELARIA RADCOWSKA: porady, prawo lokalowe, pracy, cywilne, dochodzenie należności - Poznań, Taczaka 14, 853-79-29. de1382

INDECO®- CENTRUM
drzwi przesuwane
szafy wnękowe
w 4 000 kolorów!
10% rabatu na drzwi suwane i szafy
aranżacja wnętrz
okna i drzwi z PCV
doskonałe wykładziny
drzwi wewn. i zewn.
wykorzystaj odpis od podatku!
prowadzimy sprzedaż ratalną!
nie zwlekaj z zamówieniem!
salon sprzedaży: róg Al. Niepodległości
Pń, ul.Libelta 26, (0-61) 85 19 707
punkty przyjmowania zleceń:
Poznań,ul.Rocha 11, (0-61) 87 82 648, 87 82 649
Poznań,Pl. Wiosny Ludów - pawilon 21
Poznań, ul.Słupska 45, (0-61) 84 76 972
Śrem, pasaż Marco Polo E-5, tel: (0-667) 38 785
www.dialcom.com.pl/indeco-centrum

ex893 TANIE MEBLE HOLENDERSKIE
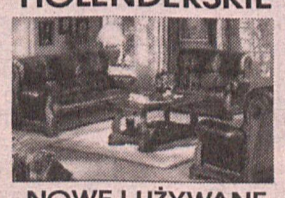
NOWE I UŻYWANE
ul. Krauthofera 18
(100m od Głogowskiej)

Luxdom®
SPRZEDAŻ RATALNA
- WYKŁADZINY
- DYWANY
- CHODNIKI
- NARZUTY FUTRZANE
- MATY ŁAZIENKOWE
- OBSZYWANIE WYKŁADZIN
P-ń ul. SŁOWIAŃSKA 38F tel. 8250 197
Pełen asortyment fabryki dywanów KOWARY
rj486


ANTYKI KUPIMY
Płacimy do 100% za: obrazy, meble, zegary, figurki, biżuterię, porcelanę, monety, książki, instr. muzyczne.
Darmowe wyceny!
Natychmiastowa wypłata!
ADAM'S® P-ń, ul. J. Matejki 62
od godz.11^{00}-18^{00} tel. 657-768
ex937

TVP1

7.00 Kawa czy herbata?
7.45 No problem! - nauka j. ang.
8.05 Miasteczko na granicy 36/52 - serial
8.30 Wiadomości
8.45 Lato przedszkolaka
9.10 Żabki opowiadają - serial anim. prod. kanadyjskiej
9.35 Misiowe rysowanki
9.45 Kadra czeka
10.05 Kontratak 29/44 - serial
10.50 Lato w Jedynce
12.00 Wiadomości
12.10 Agrobiznes
12.20 Lato z Magazynem Notowań
12.50 Miniatury muzyczne
13.00 Kino letnie: Irena do domu - komedia prod. polskiej
14.30 Katalog zabytków
14.45 Euroturystyka - Zamość

GODZ. 15.00

15.00 Miniatury - Joanna Siedlecka - Wypominki
15.05 Szaleństwa medycyny - Akupunktura
15.15 Co kraj to obyczaj
15.30 Jaka jesteś? - Czy umiesz powiedzieć nie?
15.50 Szkoła złamanych serc 47/52 - serial
16.15 Kielce'97 - Harcerski Festiwal Kultury Młodzieży Szkolnej
16.40 Bezpieczniej
17.00 Teleexpress
17.25 Tata, a Marcin powiedział...
17.35 Goniec - tygodnik kultur.
18.00 Prognoza pogody
18.10 Randka w ciemno
19.00 Wieczorynka - Smerfy
19.30 Wiadomości

GODZ. 20.00

20.05 Międzynarodowy Festiwal Piosenki Sopot '97 - Konkurs o Nagrodę Bursztynowego Słowika (1)
22.40 Wiadomości
22.50 W centrum uwagi
23.05 Międzynarodowy Festiwal Piosenki Sopot '97 - Konkurs o Nagrodę Bursztynowego Słowika (2)
0.40 Perfumy Yvonne - film fab. prod. francuskiej
2.10 Zakończenie programu

TVP2

7.00 Dziennik krajowy
7.20 Sport telegram
7.25 Listy z Rosji (6) - Farmerzy

Kolejny reportaż pokazuje indywidualne gospodarstwa rolne w okolicach Petersburga. Portret społeczny rosyjskich farmerów, analiza ich warunków pracy, prawo własności ziemi w Rosji.

7.50 Akademia zdrowia Dwójki
8.00 Programy lokalne
8.35 Kłopoty z tatuśkiem (3) - serial prod. USA
9.00 Transmisja obrad Sejmu w przerwie ok. 13.00 Panorama
14.55 Powitanie

GODZ. 15.00

15.00 Przygody Animków - Co nieco o humorze - serial anim. prod. USA
15.25 Akademia Zdrowia Dwójki - program sportowo-rekreacyjny
15.35 Portret kobiety z gwiazdami i wojną w tle - film dok.
16.00 Panorama
16.05 Podaj łapę
16.30 Na bezdrożach szczęścia (4) - Bez nadziei - serial prod. niemiecko-austriacko-włoskiej
17.30 Programy lokalne
18.00 Panorama
18.10 Programy lokalne
18.35 Va banque - teleturniej
19.05 Studio sport: Golden Four - Bruksela

GODZ. 20.00

21.00 Tele Wizje kultury - Dwadzieścia dwie minuty o tańcu
21.35 Optimus - sport telegram
21.40 Studio sport; Golden Four - Bruksela
22.00 Panorama
22.30 Rozwiązanie konkursu audiotele
22.40 Blask pieniędzy - film fab. prod. francuskiej
0.15 Techno
0.55 Love Parade - Berlin '97 - reportaż
1.10 Zakończenie programu

POLSAT

6.00 DJ'Club
6.30 P. M. A. M.
7.00 Poranek z Polsatem
7.35 Drzewko szczęścia
7.55 Poranne informacje
8.00 Polityczne graffiti
8.10 Maska, odc. 36 - serial anim.
8.30 Orbitalny posterunek, odc. 13/24 - serial s-f
9.30 Żar młodości, odc. 254 - kanadyjski serial obyczajowy
10.30 Na celowniku, odc. 21 - amerykański serial sensacyjny
11.30 I wszyscy razem, odc. 59 - serial komediowy
12.00 Po tamtej stronie lustra, odc. 20 - serial dla młodzieży
12.30 Cafe Polsat
13.15 Multimedialny odlot
13.45 Sztuka informacji
14.15 Motowiadomości
14.55 Nie tylko dla dam

GODZ. 15.00

15.25 Czarodziejka z Księżyca - serial animowany dla dzieci
15.50 Bractwo Białego Orła - program ekologiczny dla dzieci i młodzieży
16.00 Informacje
16.15 Halo miliard: gra - zabawa
16.45 Cafe Polsat - letnie studio Polsat-u
17.45 Alf - Amerykański serial komediowy
18.15 I wszyscy razem, odc. 60 - amerykański serial komediowy
18.45 Informacje
19.00 Orbitalny posterunek, odc. 14/24 - serial science-fiction USA
19.50 Losowanie LOTTO

GODZ. 20.00

20.00 Strażnik Teksasu - amerykański film sensacyjny
21.40 Reportaż
22.00 Informacje
22.20 Polityczne graffiti
22.30 Biznes Tydzień
22.45 Fisher King - film USA

Pełna poezji opowieść, której bohaterowie: Jack - niegdyś popularny prezenter radiowy i Parry - profesor historii średniowiecznej wyruszają na poszukiwanie Św. Graala.

1.00 Playboy
1.55 Zaszczuta - film USA
3.30 Muzyka na BIS: - Przytul Mnie - La Ultima Noche

PTV

8.00 Teleskop
8.15 Na oku - magazyn
8.30 Pogarda - serial
9.15 Czas wyborów
9.45 Pomóżmy sobie
10.00 Złote rączki - serial

Kolejny odcinek programu dokumentalnego, radzącego jak sobie poradzić z codziennymi problemami, bez wzywania fachowców. Złote rączki to nie tylko znający się „na wszystkim" sąsiedzi, i my możemy dokonywać przeróbek naszych mieszkań.

10.30 Bez twarzy
11.00 TV Polonia

GODZ. 15.00

15.00 Program dnia
15.10 Lucky Luke - serial
15.35 Inne sprawy, inni ludzie, inne światy - serial
16.05 Huckleberry Finn i przyjaciele - serial
16.35 Tajemniczy świat - Arthura C. Clarke'a
17.10 Piątka - informator kulturalny
17.15 Teleskop - flesz
17.20 Konfrontacje
17.30 Dziecięcy Festiwal Piosenki i Tańca KONIN '97
18.00 Panorama
18.10 Teleskop
18.30 Pogarda - serial
19.20 Teleskop
19.30 Goście Michaela Balla

GODZ. 20.00

20.00 Uśmiech losu - miniserial obycz. W. Brytania

Ellie, życiowa optymistka, systematycznie kupuje losy na loterii wierząc, że kiedyś szczęście do niej się także uśmiechnie. pewnego dnia na jej los pada główna wygrana.

21.00 Zwycięzcy i przegrani - serial dok.
21.45 Tabu - Twarz - publicystyka społeczna
22.15 Teleskop
22.30 Zdaniem prasy
22.35 Z planu filmowego
22.50 Wieczór filmowy
23.10 Homer i Eddie - dramat obycz. prod. USA

WAK

7.30 Program dnia
7.35 Muzyka na dzień dobry
7.55 Dinusie - bajka
8.25 Telew. ogłoszenia drobne
8.30 Program lokalny
9.00 Chwila muzyki
9.30 Mały festiwal filmów animowanych
10.00 CLICK! - mag. komputerowy
10.30 Kopciuch - serial prod. wenezuelskiej
11.30 Encyklopedia audiowizualna
12.30 Stulecie samochodu - serial
13.00 Arktyczna rzeka - film przyrodniczy prod. Kanada
13.35 Poznański Mag. Filmowy
13.55 Telew. ogłoszenia drobne
14.00 Program lokalny
14.30 Nasz wiek XX - film dok. prod. polskiej

GODZ. 15.00

15.00 Program dnia
15.05 Kopciuch - serial prod. wenezuelskiej
15.55 Telewizyjne ogłoszenia drobne
16.00 Noddy - bajka
16.30 Program lokalny
17.00 Chwila muzyki
17.25 Telewizyjne ogłoszenia drobne
17.30 Egipt - klucz do cywilizacji - film historyczny
18.15 Nowe metody profilaktyki próchnicy u dzieci i młodzieży
18.30 Podwodny świat - film przyrodniczy prod. USA
19.30 Muzyka

GODZ. 20.00

20.00 Niebezpieczne kobiety - serial obycz. prod. australijskiej
21.00 Oko w oko - Andrzej Mleczko
21.30 Telewizyjne ogłoszenia drobne
21.35 Moto-Giełda - magazyn motoryzacyjny
22.00 Program lokalny
22.30 Mistrz - Prezydent - film dok. prod. polskiej
23.00 Telewizyjne ogłoszenia drobne
23.05 Nocny portier - film psychologiczny prod. włoskiej
1.00 Jutro w programie
1.05 Minutka z Lolitą - bajka dla dorosłych

CANAL+

7.00 Kroniki Seinfelda - amerykański serial komediowy (odc. 28)
7.30 Diabelski Młyn - filmy animowane
8.00 Wojny potworów - kanadyjski serial animowany (odc. 26) (K)
8.25 Klasztor - dramat, Portugalia/Francja, (K)
10.00 Wszystko co chcielibyście wiedzieć o seksie, ale boicie się o to zapytać - komedia amerykańska, (K)
11.25 Rudy - amerykański film obyczajowy, (K)
13.15 TAJEMNICZA SERIA ENID BLYTON: Tajemnica Spiggy Holes - kanadyjskie kino rodzinne, (K)

GODZ. 15.00

15.00 Star Trek. Voyager - amerykański serial s-f (odc. 22) (K)
15.55 Przemoc w Los Angeles - amerykański dramat obyczajowy, (K)
17.35 Kot Billy - serial animowany dla dzieci (odc. 19) (K)
18.00 Diabelski Młyn - filmy animowane
18.30 Przyjaciele - amerykański serial komediowy (odc. 14)
19.00 LATO FILMÓW DOKUMENTALNYCH: cykl SZTUKA PRZETRWANIA: Karawaną po sól - film dokumentalny
19.55 Nie przegap - prowadzi Renata Dobrowolska

GODZ. 20.00

NOC EROTYCZNA
20.00 Farrah Fawcett Special - magazyn amerykański, (K)
21.15 Exotica - dramat kanadyjski, (K)
23.00 Pornografia od Erosa do megabajtu - film dokumentalny (K)
23.30 Szamanka - dramat obyczajowy, Polska/Francja, (K)
1.25 Zwierzęce instynkty - amerykański film erotyczny (K)
2.55 New Age - amerykański film obyczajowy, (K)
4.45 Uwierz w ducha - amerykański film sensacyjny, (K)

RELAKS W KAPCIACH



Książka na sobotę

Jan Kasprowicz Utwory Literackie

Wydawnictwo Literackie Kraków



Jest to już druga część trzeciego tomu Pism zebranych Jana Kasprowicza pod redakcją Jana Józefa Lipskiego i Romana Lotha. W tym wydaniu krytycznym znalazły się utwory z cyklów: „Krzak dzikiej róży - Z Tatr", „Bunt Napierskiego" i utwory rozproszone z lat 1894-1899.

(el)

Stephen Coonts Lot Intrudera

Wydawnictwo Adamski i Spółka

Autor jest byłym pilotem lotnictwa marynarki. W latach 1971-1973 walczył na samolotach A-6, wchodzących w skład Grupy Powietrznej lotniskowca USS „Enterprise". Tak samo, jak bohater jego książki, porucznik Jake „Chirurg" Grafon.

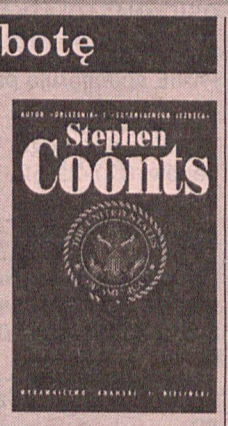

Podczas powrotu z kolejnej misji nad Północnym Wietnamem traci bombardiera-nawigatora. Postanawia pomścić śmierć przyjaciela, nawet wbrew rozkazom przełożonych. Przeprowadza atak na cel położony w centrum Hanoi...

(el)

Stephen Coonts A-6 Intruder

Wydawnictwo Adamski i Bieliński
Ciąg dalszy „Lotu Intrudera"

Po wyjściu ze szpitala porucznik Jake „Chirurg" Grafon ponownie znajduje się na pokładzie lotniskowca Marynarki USA, który wyrusza w rejs na Daleki Wschód...

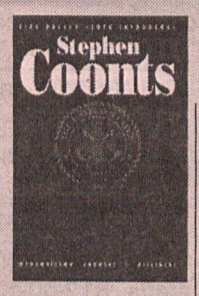

(el)

Warto obejrzeć

Czarna owca

komediodramat
Warner Home Video

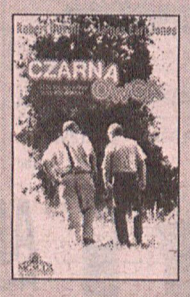

To może być szok dla człowieka, który po kilkudziesięciu latach dowiaduje się, że jego matką była Murzynka. Natomiast biała kobieta, która go wychowywała nawet nie jest jego krewną. W liście zostaje zobowiązany przez zmarłą matkę do odszukania swojego czarnoskórego brata. Wystarczy jeszcze dodać, iż rzecz dzieje się na amerykańskim Południu, a główny bohater jest biały.

Reżyseria Richard Pearce. Występują: Robert Duvall i James Earl Jones. (el)

Dallas: Powrót J.R.

Warner Bros Wideo

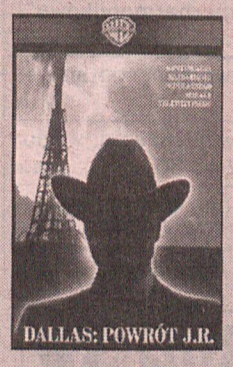

Kontynuacja jednego z największych seriali wszechczasów. J.R. Ewing utracił wszystko - władzę, pieniędze i rodzinę. Zdesperowany i załamany, myśli o samobójstwie. Nagle wpada mu do głowy szalony pomysł. Opracowuje bardzo ryzykowny plan, ale od niego zależy teraz jego życie.

Reżysera Leonard Katzman. Obsada Larry Hagman, Rosalind Allen. (el)

Do posłuchania

BEAN - THE ALBUM

PolyGram



Wesoła składanka z utworami pochodzącymi z filmu „Jaś Fasola" ze wspaniałym Rowanem Atkinsonem. Pierwszym singlem promującym tę płytę jest utwór „Picture Of You" zagrany przez zespół Boyzone. Mieliśmy okazję już go usłyszeć. Teraz warto wysłuchać całą płytę.

Na sundtracku znajdziemy absolutną czołówkę współczesnych artystów popowych, m.in. zwycięski zespół ostatniej Eurowizji - Katrina and The Waves oraz The Beach Boys, Wet Wet Wet, OMC, i innych. (as)

HOWIE B „Turn The dark Off"

PolyGram



Howie B. to twórca muzyki techno, znany ze swego zeszłorocznego, debiutanckiego albumu „Music for Babies". Szeroka jest jego sława jako producenta remiksów. Niedawno mogliśmy go usłyszeć podczas koncertu U2.

Ten album jest projektem techno, pełnym rytmicznych brzmień i połamanych rytmów. Przeznaczony dla tych, co lubią nie tylko muzykę industrialną. Ciężkie, falujące i powyginane dźwięki przeplatane lekkimi melodyjkami tworzą niesamowitą atmosferę tajemniczości. (as)

„500 % Hits"

Magic Records



Firma wypuściła ostatnio dwie letnie składanki. Oto jedna z nich: Znajdziecie na niej tak znane przeboje, jak „Comanchero" Robina Cooka, „Words" The Sign, „Bailando" Paradiso, czy „Sunshine Reggae" Sweet Tatoo.

Składanka daje 500 procent dobrej zabawy i tanecznych doznań. Obecność jej jest nieodzowna na półkach wszystkich wielbicieli muzyki disco. Oferuje bowiem zabawę taneczną na całej długości taśmy. (as)

RTL 7

7.00 RTL 7 zaprasza
7.25 Teleshopping
8.00 Siodemka dzieciakom: Denver, Starla i Jeźdźcy - seriale animowane
8.45 Karuzela przygod - serial dla młodzieży

W modelu galery, którą kupiła Lucy-Ann, dzieci znajdują starą mapę. Być może jest na niej zaznaczone miejsce ukrycia skarbu?

9.10 Campbellowie - serial familijny
9.35 Piekna i Bestia - serial przygodowy
10.25 Wspólnicy - serial komediowy
10.50 Muzyka w RTL 7
14.55 Teleshopping

GODZ. 15.00

15.20 Siedem pokus - program Agnieszki Maciag
16.10 Campbellowie - serial familijny
16.35 Siodemka dzieciakom: Przygody myszki, Reksio, Denver, Starla i Jeźdźcy - seriale animowane
17.30 Karuzela przygod - serial dla młodzieży
18.00 Piekna i Bestia - serial przygodowy
18.50 Polskie seriale animowane: Przygody myszki, Reksio
19.10 Prognoza pogody
19.15 7 minut - wydarzenia dnia
19.25 Wspólnicy - serial komediowy
19.50 Prognoza pogody
19.55 Swięty - serial sens.

GODZ. 20.00

20.45 7 minut - wydarzenia dnia
20.55 Strefa zagrożenia - serial
21.40 7 minut - wydarzenia dnia
21.50 Przedsionek sławy - dramat obyczajowy, USA

Pełna napięcia historia o pierwszej w historii próbie implantacji sztucznego serca. Pacjentką jest kobieta, dla której eksperymentalna operacja jest szansą przeżycia. W roli odważnego kardiochirurga zobaczymy Donalda Sutherlanda.

23.30 Koszmary - horror, USA

TV POLONIA

7.00 Program dnia
7.05 Teledysk na dzień dobry
7.10 Wojenne Podole Szlomo Wolkowicza - opowieść II - film dok.
7.30 Otwarte Mistrzostwa Polski w tańcu towarzyskim - Sopot '97 (1) (powt.)
8.00 Być Polakiem w Danii - reportaż
8.30 Wiadomości
8.45 Teledyski na życzenie
8.55 Prognoza pogody
9.00 Credo - magazyn katolicki (powt.)
9.30 Rozalka Olaboga odc. 1
10.00 Gdańsk 39 odc. 3 - serial TVP, reż. Zbigniew Kuźmiński (powt.)
11.00 Dreszcze odc. 5 - reportaż
11.30 Tylko muzyka
12.00 Wiadomości
12.15 Tulipan odc. 4 - serial TVP
13.05 Rada Uchodźstwa Polskiego w Szwecji
13.20 Emilka - reportaż (powt.)
14.00 Poprzez mur - reportaż (powt.)
14.30 Święto kabaretów (2) - program Artura Głowackiego (powt.)

GODZ. 15.00

15.00 Panorama
15.20 Omówienie programu dnia
15.30 Zwyczaje i obrzędy
16.00 W okolice Stwórcy
16.30 Hity satelity
16.50 Teledyski na życzenie
17.00 Teleexpress
17.15 Ala i As
17.30 Mazi w Gondolandii (14) - lekcja języka polskiego dla dzieci
17.35 Tata, a Marcin powiedział... - Psychoanaliza
17.45 Wielka gra - teleturniej
18.30 Kapitan Sowa na tropie odc. 8 (ost.) - Numer JB - 2968 - serial TVP
18.55 Salonowe potyczki - Liroy
19.20 Dobranocka: Bablandia
19.30 Wiadomości

GODZ. 20.00

20.05 Międzynarodowy Festiwal Piosenki Sopot '97 - Konkurs o nagrodę Bursztynowego Słowika - Grand Prix
22.35 Panorama
23.05 Sopot Festiwal '97 - Gwiazdy wieczoru - Katrina and the Eaves i Budka Suflera
0.40 Tulipan - serial
1.45 Kapitan Sowa na tropie odc. 8 (ost.) - Numer JB - 2968 - serial kryminalny prod. polskiej (powt.)
1.55 Teledyski na życzenie
2.05 Wielka gra - teleturniej (powt.)
2.10 Salonowe potyczki
2.30 Święto kabaretów (2)

Polsat 2

7.00 Poranek informacyjny - CNN News
7.30 Tajemnice piasków - serial
8.00 DJ's CLUB - magazyn
8.30 Super Mario Bros - serial animowany
9.00 Power Rangers - serial animowany
9.30 Rodzina Trappów - serial animowany
10.00 Ufozaury - serial animowany
10.30 Domek na prerii - serial obyczajowy USA
11.30 Antonella - serial
12.30 MUTE music television
13.30 P. M. A. M. - magazyn muzyczny
14.00 DJ's CLUB - magazyn
14.30 MUTE music television, czyli: Who is Who, Master Hot, Dzana Top

GODZ. 15.00

15.30 Cosmix - magazyn pop & dance
16.00 Rodzina Trappów - serial animowany
16.30 Ufozaury - serial animowany
17.00 Super Mario Bros - serial animowany
17.30 Power Rangers - serial animowany
18.00 Domek na prerii - serial obycz. USA

Kolejne przygody rodzinki mieszkającej w otoczeniu przyrody. Dzieci zawsze znajdą coś ciekawego w otaczającym ich środowisku.

19.00 Program informacyjny - CNN News
19.30 Tajemnice piasków - ser.

GODZ. 20.00

20.00 Antonella - serial
21.00 GRAIMY News
21.05 HALO GRAIMY - Hit Musci Show
21.30 Master Hot - Top lista publiczności
21.50 Dżana Top - Top lista muzyki dance
22.00 Koncert tygodnia
23.00 GRAIMY News
23.05 La Ultima Noche - klasyczna muzyka rockowa lat 60. i 70.
0.00 Przytul mnie - nocny program muzyczny

TV Wisła

7.00 Pogoda ,,Fakty''
7.05 Dzień dobry tu Wisła
7.25 Telezakupy
8.00 Pogoda ,,Fakty''
8.05 Dzień dobry tu Wisła
8.15 Słodka zemsta - serial prod. wenez.
9.00 Kiedy miłość była zbrodnią - film fab. prod. polskiej
11.00 Sportowy notatnik
11.30 Pogoda Fakty
11.35 Maria - telenowela prod. argent.
12.30 Akademia modelek - serial
13.00 Pogoda, Fakty
13.05 Magnum - serial sens.prod.USA
14.00 Zakazana miłość - telenowela prod. argent.
14.30 Dinozaury

GODZ. 15.00

15.00 Opowieści z zielonego lasu - film
15.30 Telezakupy
16.00 Pogoda ,,Fakty'' - serwis infor.
16.05 Zaczarowany domek
16.15 Akademia modelek - francuski serial
16.45 Kosmogram Davida Harkleya
17.00 Oddział specjalny - serial sensacyjny
18.00 Słodka zemsta - serial prod. wenez.
18.50 Pogoda, Fakty: Daleko, Blisko, Najbliżej
19.05 5 minut dla prasy
19.10 Zakazana miłość - telenowela prod. argent.
19.45 Wspólna żona - film fab. prod. USA

GODZ. 20.00

21.25 Multilotek
21.30 Zielono mi - magazyn
21.50 Pogoda, Fakty
22.00 Magnum - serial sensac. prod. USA
22.50 Dance Time - program muzyczny

Program poświęcony muzyce tanecznej, niekoniecznie tej klasycznej. Prezentacja najmodniejszych tańców i najlepszej do nich muzyki.

23.20 Oddział specjalny - serial
0.10 Valentina - serial prod. włoskiej
0.40 Fakty - serwis informacyjny

EUROSPORT

8.30 Pływanie - mistrzostwa Europy
9.00 Pływanie - mistrzostwa Europy
11.30 Pływanie - Mistrzostwa Europy
12.00 Piłka nożna - eliminacje mistrzostw świata '98
14.00 Triathlon - zawody Pucharu Świata
15.00 Pływanie - mistrzostwa Europy
16.15 Pływanie ME
18.00 Piłka nożna - eliminacje mistrzostw świata '98
20.00 Zawody siłaczy
21.00 Boks - walki juniorów w wadze lekkiej
22.00 Pływanie ME
23.30 Golf - turniej Compag Open
0.00 Żeglarstwo
0.30 Motorsports - magazyn sportów motorowych

1 POLONIA

5.30 TV Top Shop
8.30 Filmy animowane
9.30 Helena i chłopcy - serial
10.00 Namiętności - telenowela
11.00 TV Top Shop
13.30 Celeste - telenowela
14.30 Bliżej filmu
15.00 TV Top Shop
16.00 Filmy animowane
17.30 Helena i chłopcy - serial
18.00 Namiętności - telenowela
19.00 Pełnym gazem - magazyn motoryzacyjny
19.30 Filmy animowane dla dzieci
21.00 Reportaż z planu - magazyn
21.30 Nie tylko weekend - magazyn sportu i turystyki
22.00 Atak potworów - seria krótkich filmów grozy
22.30 TV Top Shop

DSF

11.15 Futbol Mundial
11.45 Hattrick!
12.15 Motobike - magazyn
13.15 Superfan
14.00 Motorvision - magazyn
15.00 Top 10 - magazyn
16.00 Trans World Sport
17.00 Hattrick!
17.30 Futbol Mundial - magazyn
18.00 Superfan
18.45 Hokej - mecz towarzyski - Niemcy - Austria
20.15 Popisy kaskaderów
21.00 Boks
21.45 Piłka nożna - 2 liga niemiecka
22.15 Raport
22.30 Motobike - magazyn
23.30 Gillette World Sport Special

Tylko Muzyka

8.00 Wykręć numer
10.00 Od Opola do Sopotu
16.00 Piosenki dobre na wszystko
17.00 Rock bez granic
18.00 Wykręć numer
20.00 Koncerty - Luz - Wojna z trzema schodami - Houk i Proletaryat

Akcja wojny z trzema schodami trwa. W jej ramach młodzież (także niepełnosprawni) mogą przychodzić na koncerty. Dziś dwie kapele - Darka Malejonka - Houk oraz legendę polskiego lekkiego metalu - Proletaryat. Oba zespoły zaprezentują i stare i nowe kawałki.

21.00 Alternatywa
22.00 Strefa tańca
1.00 Zakończenie programu

Redakcja nie odpowiada za zmiany w programie wprowadzone w ostatniej chwili

Cierpienia Stallone



Sylvester Stallone przez trzy tygodnie chodził z watą w uszach. Praktyka ta miała go przygotować do roli słabo słyszącego szeryfa we wchodzącym właśnie na ekrany amerykańskich kin filmie Copland.

Osobiste tragedie każą jednak Sylvestrowi Stallone zapomnieć o premierze filmu Copland.

Najnowsza, niskonakładowa produkcja, w której obok niego zagrali Robert De Niro, Harvey Keitel i Ray Liotta jest w pewnym sensie spełnieniem marzeń Stallone. Ten bohater kina akcji od dawna starał się o rolę wymagającą raczej więcej wysiłku artystycznego niż fizycznego, ale myśli gwiazdora zajęte są teraz czymś innym. Niedawno poroniła jego żonа Jennifer Flavin, a do tego zamordowano jego sąsiada - Gianniego Versace: - Jego śmierć wyprowadziła mnie z równowagi, a zaraz potem straciliśmy dziecko - wyznaje aktor - Jej siostra jest w piątym miesiącu i Jenniffer dosłownie umiera z żalu. Ja sam niespodziewanie muszę się uporać z faktem, że moje życie nie musi być zawsze usłane różami - dodaje Stallone. Jego mała córka Sophia Rose urodziła się z poważną wadą serca, a nastoletni syn Seargeob cierpi na autyzm. Zdrowy jest tylko najstarszy syn Sage, którego można było oglądać w filmie „Tunel".

Sympatyczny Travolta



John Travolta jest nie tylko jednym z najlepiej opłacanych, ale i najsypatyczniejszych aktorów.

Wykazała to ankieta, przeprowadzona niedawo wśród amerykańskich łowców autografów. Travolta zajął w niej pierwszą pozycję wśród ludzi show biznesu, wyróżniając się nie tylko niewyczerpaną cierpliwością, ale wręcz gorącą życzliwością dla proszących o podpis. Ostatnie miejsce zajęła... Madonna.

Musi przytyć 13 kilogramów

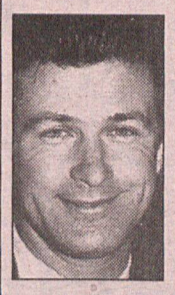

Stephen Baldwin wynajął trenera, który ma mu pomóc... utyć.

Zadaniem znanego kulturysty Mickeya Torchia jest wyposażenie aktora w dodatkowe 13 kilogramów. Są one konieczne do roli w filmie „One tough guy". Baldwin ma zagrać Richarda „BO" Dietla, czyli niezrównanego nowojorskiego policjanta, osiągającego do 95 proc. wykrywalności przestępstw. Stephen będzie jadł bardzo dużo białka, ale mało węglowodanów i solidnie ćwiczył na siłowni. Dzięki temu przybędzie mu więcej mięśni niż sadła, a twarz nie ulegnie zaokrągleniu.

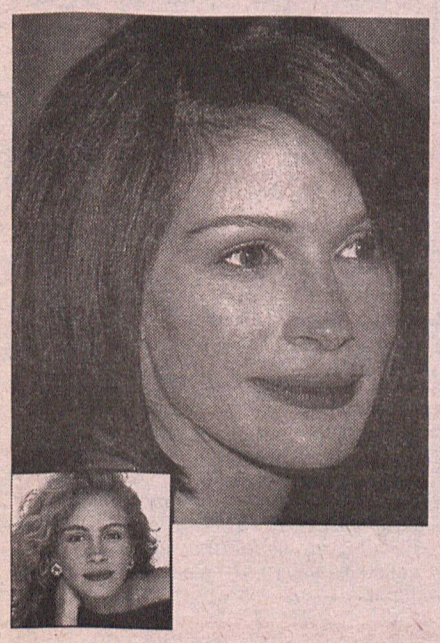

W Hollywood nie lubią palaczy

- W Hollywood palenie jest nieomal przestępstwem. Nikt nie chce abyś tam palił - powiedział Mel Gibson dziennikarzom w Londynie.

Amerykański aktor przyznał, że obecnie jego największym problemem jest niemożność wyrwania się z nałogu palenia. Pali co najmniej paczkę papierosów dziennie. - Rozumiem, że jest to szkodliwe dla zdrowia i zabija ludzi. Ale dopóki jest to legalne, zostawcie mnie w spokoju. W swoim czasie i ja rzucę papierosy - dodał Gibson.

Gibson przebywa w W. Brytanii promując swój najnowszy film, zatytułowany „Teoria konspiracji", którego premiera odbędzie się 29 bm. Jego partnerką jest tym razem Julia Roberts.

Przewodnik po programach

FILMY FABULARNE

8.25 Canal+ - Klasztor
9.00 TV Wisła - Kiedy miłość była zbrodnią
10.00 Canal+ - Wszystko, co chcielibyście wiedzieć o seksie, ale boicie się o to zapytać
11.25 Canal+ - Rudy
13.00 TVP1 - Irena do domu
13.15 Canal+ - Tajemnica Spiggy Holes
15.55 Canal+ - Przemoc w Los Angeles
21.15 Canal+ - Exotica
22.40 TVP2 - Blask pieniędzy
22.45 Polsat - Fisher King
23.05 WTK - Nocny portier
23.10 PTV - Homer i Eddie
23.30 Canal+ - Szamanka
0.20 TVP1 - Perfumy Ivonne
1.55 Polsat - Zaszczuta
2.55 Canal+ - New Age
4.45 Canal+ - Uwierz w ducha

FILMY DOKUMENTALNE

7.10 TV Polonia - Wojenne Podole Szlomo Wolkowica
15.35 TVP2 - Portret kobiety z gwiazdami i wojną w tle
19.00 Canal+ - Karawaną po sól
21.00 PTV - Zwycięzcy i przegrani
22.30 WTK - Mistrz - Prezydent
23.00 Canal+ - Pornografia od Erosa do megabajtu

SPORT

19.05 TVP2 - Studio sport: Golden Four - Bruksela
21.35 TVP2 - Optimus sport telegram
21.40 TVP2 - Studio sport

DLA DZIECI

7.30 Canal+ - Diabelski młyn
8.00 Canal+ - Wojny potworów
8.00 RTL7 - Siódemka dzieciakom
8.10 Polsat - Maska
8.45 TVP1 - Lato przedszkolaka
9.10 TVP1 - Żabki opowiadają
9.35 TVP1 - Misiowe rysowanki
12.00 Polsat - Po tamtej stronie lustra
15.00 TVP2 - Przygody animków
15.25 Polsat - Czarodziejka z Księżyca
15.50 Polsat - Bractwo Białego Orła
16.05 PTV - Huckleberry Finn i przyjaciele
16.35 RTL7 - Siódemka dzieciakom
17.35 Canal+ - Kot Billy
18.00 RTL7 - Piękna i Bestia

☹ MOŻNA ZOBACZYĆ 😐 WARTO ZOBACZYĆ ☺ TRZEBA ZOBACZYĆ

Uma kręci



„Parasol i melonik" tak nazywał się angielski serial kryminalny o dwojgu sumpatycznych detektywach. W Londynie rozpoczęły się prace nad kontynuacją serii. Film będzie nosił tytuł „The Avengers".

Producent Jerry Weintraub zestawił naprawdę niezły duet. Ralph Fiennes wcieli się w rolę Johna Steeda, natomiast jego partnerką będzie sama Uma Thurman, która zagra uroczą Emmę Peel. „Złego ducha" filmu uosabiać będzie ex-James Bond czyli Sean Connery. (p)

John jako Bill



Film „Primary Colors" jest obecnie kręcony w Nowym Jorku. Jego głównym bohaterem jest nie kto inny jak sam pan prezydent Bill Clinton. W tę postać wcielił się John Travolta - wspaniale ucharakteryzowany na prezydenta. Jego „lepszą połowę" czyli Hillary gra Emma Thompson.

Bill Clinton nie wypada w tym dziele najkorzystniej. Może to stało się powodem, dla którego odmówił wzięcia tej roli Tom Hanks?... (p)

Gigant i małolud

Trudno kogoś zadziwić w Nowym Jorku. Można wyjść na ulicę z głową pełną wałków nakręconych na włosy, można z ekstrawagancko wymalowaną twarzą czy w przebraniu karnawałowym - na stu przechodniów obejrzeć się może za nami jeden. Z dużym prawdopodobieństwem nie będzie on nowojorczykiem. Jednak ta para krocząca nowojorskimi ulicami wzbudzała zainteresowanie.

Oto jeden „małolud" i tuż obok drepczacy wielkolud, w dodatku jeden z nich jest gwiazdą filmową. To już coś ciekawego dla „zimnych" mieszkańców Wielkiego Jabłka, bo tak Amerykanie nazywają Nowy Jork.

Koszykarz Gheorhe Muresan o całe 70 cm przerasta aktora Billy Cristala, znanego m.in. z filmu „Kiedy Harry spotkał Sally" z Meg Ryan w roli kobiecej. I ta właśnie różnica wzrostu stała się podstawą scenariusza do nowego obrazu pt. „Mój gigant". (p)

Młodszy Paul

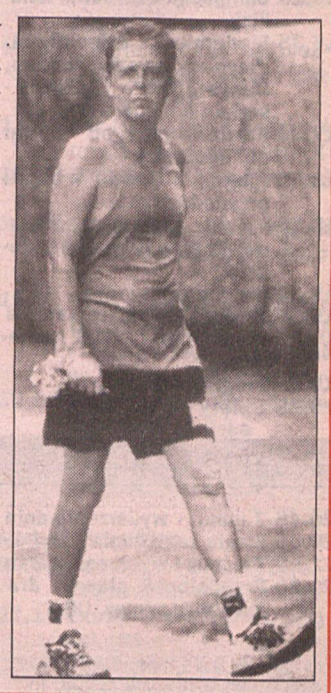

Wygląda zdecydowanie młodziej, może dlatego, że tak bardzo wyszczuplał?... Mowa o 55-letnim ex-Beatlesie Paulu McCartneyu. Muzyk regularnie uprawia jogging, co bardzo poprawia jego kondycję. Chyba już zapomniał o ciężkich miesiącach, kiedy siedział zamknięty w swoim pokoju i pracował nad symfonią. Towarzyszył mu przy tym jedynie komputer, który mu również służył pomocą.

Dzieło byłego Beatlesa ma być wykonane jesienią przez Londyńską Orkiestrę Symfoniczną. (p)

Michael Jackson ma zamiar stać się na co najmniej 5 lat Europejczykiem

Obywatel świata

Amerykanin chce przeprowadzić się na ten czas do Paryża. Król Popu kupi tam odpowiednią nieruchomość, w której zamieszka razem z żoną Debbie Rowe i małym synkiem Princem Michaelem Juniorem. Piosenakrz nie ma zamiaru pozbywać się swojej sławnej siedziby Neverland w Kaliforni, ani tym bardziej kupionej przed paroma zaledwie tygodniami za 16 mln dolarów posiadłości w Greenwich w stanie Connecticut.

Jackson zamierza również przenieść na stary kontynent część swojej wielkiej fortuny. Zapowiedzi inwestycji w programy telewizyjne dla dzieci i sieć resaturacji towarzyszą śmiałym planom budowy gigantycznych parków rozrywki pod Warszawą i Londynem. Świeżo mianowany menedżer - Tarak Ben Ammar ogłosił, że „Jackson stał się obywatelem świata".



Koszykarz Gheorhe Muresan o całe 70 cm przerasta aktora Billy Cristala, znanego m.in. z filmu „Kiedy Harry spotkał Sally".

Książę Karol przypieczętował związek z Camillą Parker Bowles bardzo drogim prezentem.

Gest miłości

Następca tronu brytyjskiego wręczył byłej kochance na 50-te urodziny diamentowo-szmaragdową bransoletkę. Najprawdopodobniej stało się to podczas pełnej intymności kolacji. Niespodzianka dla ukochanej kosztowała Karola około 160 tysięcy dolarów (530 tysięcy złotych). - Taki drogi prezent od księcia bardzo dużo znaczy - komentuje jeden z jego przyjaciół - Trudno spotkać człowieka z bardziej rozważnym podejściem do pieniędzy. Camilla i wszyscy inni powinni odebrać ten gest jako dowód, że właśnie ona jest najważniejszą osobą w jego życiu - tłumaczy. Kilka dni wcześniej Książę uczcił też 36-te urodziny byłej żony - Księżnej Diany. Prezent w postaci kartki okolicznościowej był dokładnie 100 tysięcy razy tańszy od upominku podarowanego Parker-Bowles.

Słoneczne urodziny

Księżniczka Alexandra z Danii obchodziła niedawno swoje 30-ste urodziny. Dzień ten wykorzystała na pełny relaks - kąpiele wodne i słoneczne, wylegiwanie się na plaży, cudowne lenistwo.

Księżniczka Alexandra swoje urodziny świętowała na Ibizie wraz ze swoim mężem księciem Joachimem. Towarzyszyły jej także... grube powieści, gdyż księżniczka jest namiętną czytelniczką. Tym bardziej, że miała ku temu jak najlepsze warunki - mąż wklepywał w nią krem i zajmował się bardzo czule, by ten czas upływał jej jak w niebie... (p)



Uśmiech za „dychę"

Dzisiaj wybraliśmy dowcip Zofii Jaśkowiak z Leszna.

GADATLIWE POŁOWICE

- Moja żona jest tak gadatliwa, że zagłusza każdą audycję radiową.

To jeszcze nic. Moja jest tak gadatliwa, że latem opaliła sobie język!

Czekamy na kolejne propozycje w nieustającym konkursie dla naszych Czytelników na najlepszy dowcip (nie rysunkowy!). Swoje propozycje można nadsyłać pod adresem redakcji: „Express Poznański", ul. Grunwaldzka 19, 60-905 Poznań, z dopiskiem Uśmiech za „dychę". Autor opublikowanego dowcipu otrzyma honorarium w wysokości 10 złotych netto.

Wszelkie prawa zastrzeżone dla Prasa Poznańska SA.

EXPRESS POZNAŃSKI

BEZPŁATNY PRZEWODNIK PO PROGRAMACH TV

NR 35

TV PILOT

OD 22 DO 28 SIERPNIA 1997



NICOLE KIDMAN

URODZIŁA SIĘ NA HAWAJACH, LECZ DZIECIŃSTWO SPĘDZIŁA W AUSTRALII. TAM W WIEKU 14 LAT ZADEBIUTOWAŁA NA DUŻYM EKRANIE. WKRÓTCE JEDNAK POSTANOWIŁA SPRÓBOWAĆ SWYCH SIŁ W HOLLYWOOD. ZNALAZŁA TU NIE TYLKO SŁAWĘ, ALE TAKŻE SWEGO MĘŻA, TOMA CRUISE'A

NA AUSTRALIJSKIM SZLAKU TVP 1, sobota 13.00

RODZINA MUZYKÓW



ANDRZEJ RYBIŃSKI

"DOZWOLONE OD LAT 40", TVP 2, wtorek 13.50

W latach 70. powstał zespół "Andrzej i Eliza", którego liderem był Andrzej Rybiński. Muzykę z tamtych lat możemy usłyszeć w TVP 2

Pilot: Uprawia pan muzykę środka, która przez wiele lat żyła w cieniu rockowego grania. Jaka jest według pana sytuacja tego gatunku na naszym rynku?

ANDRZEJ RYBIŃSKI: Uważam, że powoli wszystko się w naszym kraju normuje i dociera. Podobnie jest z rynkiem muzycznym, który dopiero zaczyna powstawać. Wcześniej promowano jeden kierunek muzyczny, głównie muzykę angloamerykańską. Jeśli komuś to nie odpowiadało, miał problem, gdyż nie było praktycznie żadnych innych propozycji. Powoli znajduje się miejsce na każdą muzykę, także na muzykę środka, która według mnie jest jedną z najpiękniejszych.

Pilot: Wielu muzyków po kilku latach powraca często do starych piosenek. Czy nie myślał pan o tym?

A.R.: Wciąż śpiewam na koncertach moje stare piosenki, ludzie je pamiętają i chcą nadal ich słuchać w dawnych aranżacjach. Może one się zdezaktualizowały brzmieniowo czy aranżacyjnie, ale dla mnie wciąż są aktualne. Każda z moich piosenek powstała w konkretnej sytuacji, z myślą o ówczesnych możliwościach wokalnych i technicznych. Dzisiaj inaczej wyglądają ulice, samochody, inni są ludzie. Tamte piosenki tworzone były w tamtych klimatach, więc dużym ryzykiem byłoby teraz je zmieniać. Gdybym pisał je dzisiaj, prawdopodobnie byłyby one troszeczkę inne.



Pilot: Woli pan tworzyć nowe piosenki?

A.R.: Mam mnóstwo pomysłów na nowe piosenki i część z nich już nagrałem. Przygotowałem płytę, której premierę zapowiadałem już kilka razy, ale niestety, materiał wciąż znajduje się u wydawcy.

Pilot: Jak pana muzykę ocenia syn, 18-letni Kacper?

A.R.: Jest obecnie na piątym roku w szkole muzycznej w klasie fortepianu. Wielu jego kolegów także jest związanych z muzyką, dlatego jest mi bardzo miło, kiedy chcą słuchać moich piosenek i nie jest to z mojej strony megalomania, ale im się to po prostu podoba. Mój syn chciałby zainteresować młodych ludzi moją osobą, uważa, że jestem tego wart, i jest to najmilsza opinia, jaką kiedykolwiek słyszałem o sobie. Niedawno zadał mi pytanie, czy nie mógłbym zaśpiewać o problemach młodych ludzi, obiecując nawet, że znajdzie autora tekstu. Kto wie, może rzeczywiście powstanie taka piosenka?

Pilot: Na pana płytach obecny jest Kacper (jeden z największych pana przebojów "Znajdę cię") oraz żona, Jolanta. Czy w atmosferze rodzinnej także państwo muzykujecie?

A.R.: Raczej rzadko, jedynie przy wyjątkowych okazjach. Chociaż nie myślimy o wspólnych występach, to uważam, że duet, który tworzę z moją żoną od tylu lat, jest na tyle dobry, że spokojnie możemy wyjść na scenę, bez najmniejszej żenady i zaśpiewać na zupełnie dobrym poziomie.

Rozmawiała *Marzena Juraczko*

Foto: Archiwum (3)

PORTRET NICOLE

Chociaż jest u szczytu sławy, to nie kariera jest dla niej najważniejsza lecz rodzina: mąż i dwójka dzieci

Przez bardzo długi czas wszyscy w Hollywood zachwycali się urodą Nicole Kidman, burzą rudych włosów, zielonymi oczyma i jednocześnie pytali: "Czy to jest żona Toma Cruise'a? Ona chyba nie jest aktorką?" Na szczęście te czasy minęły już bezpowrotnie i Nicole jest obecnie jedną z najpopularniejszych i najlepiej opłacanych aktorek. I co najważniejsze, nikt nie ma wątpliwości, że ta kobieta ma talent. Udowodniła to nie jednokrotnie. Każda jej rola to spotkanie z zupełnie kimś innym: samodzielną panną z dobrego domu ("Za horyzontem"), seksowną specjalistką w dziedzinie kryminalistyki ("Batman Forever"), czy nieszczęśliwie zakochaną kobietą (" Portret damy"). W filmie "Za wszelką cenę" zagrała demoniczą żonę, która pozbyła się męża, przeszkadzającego jej w zrobieniu kariery. Na szczęście dla Toma Cruise'a jego żona na co dzień jest uosobieniem łagodności i kobiecości, zajmuje się domem i dwójką dzieci. Tom ze swojej strony zawsze wierzył w talent Nicole i popierał jej poczynania aktorskie, uważając, że na pewno odniesie sukces. I nie mylił się... ■



NICOLE KIDMAN

Okładka: GAMMA; Foto: EAST NEWS (3), Archiwum (1)

"NA AUSTRALIJSKIM..."

Ten westernowy serial został wyprodukowany w wytwórni Walta Disneya. Powstał na podstawie powieści Louisa L'Amoura. Przedstawia codzienne życie, troski i kłopoty mieszkańców miasteczka na Równinie Emu zagubionego wśród australijskich bezdroży. W obsadzie serialu znalazły się dwie australijskie aktorki: Nicole Kidman i Rebecca Gilling ("Powrót do Edenu"). ■

TV PILOT

DODATEK BEZPŁATNY nr 35 (12)
Wydawca: "Express Poznański".
Redakcja: Warszawa, tel. (0-22) 860 15 50, 860 15 51; fax 860 15 55
Redaktor naczelny: Grzegorz Majcher
Opracowanie graficzne: Jarosław Kłaput
Biura Reklamy i Ogłoszeń: 60-782 Poznań, ul. Grunwaldzka 19, tel./fax (0-61) 66 56 83 oraz ul. 3 Maja 46, tel/fax (0-61) 53 01 47
Programy TV: AKPA, PAT
Zdjęcia: AKPA, PAT, ARCHIWUM
Druk: MARQUARD PRESS w Katowicach

PROFESJONALISTKA

Widzowie pamiętają Barbarę Stanwyck (1907--1990) z popularnych seriali, jak "Ptaki ciernistych krzewów" i "Dynastia Colbych" – energiczną starszą panią, którą cechuje szlachetność i zdecydowanie. Największe uznanie zdobyła w latach czterdziestych, krytyka nazwała wówczas aktorkę profesjonalistką. Czterokrotnie nominowana do Oscara, otrzymała najwyższą nagrodę za całokształt dokonań artystycznych dopiero w roku 1981. Zapraszamy na film poświęcony sylwetce Barbary Stanwyck, ilustrowany fragmentami filmów z udziałem gwiazdy. **TVP 2, poniedziałek 23.10**



TVP 1

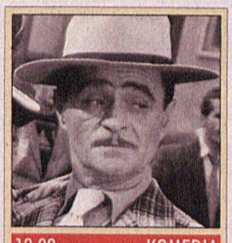

13.00 KOMEDIA

IRENA DO DOMU Jedna z bardziej udanych komedii polskich z lat 50. Zygmunt – przeciwnik pracy zawodowej kobiet – nie wie, że jego żona, Irena, marzy o zdobyciu jakiegoś zawodu.

7.00 Kawa czy herbata? **7.45** No problem – nauka języka ang. **8.05** Miasteczko na granicy (36/52): Obrończyni bawołów – serial kanad./fr. **8.30** Wiadomości **8.45** Lato przedszkolaka **9.10** Żabki opowiadają – serial anim. **9.35** Misiowe rysowanki **9.45** Kadra czeka **10.00** Kontratak (29/44) – serial sensacyjny **10.50** Lato w Jedynce **12.00** Wiadomości **12.10** Agrobiznes **12.20** Lato z Magazynem Notowań **12.50** Miniatury muzyczne: Rondo alla Turca **13.00** Kino letnie: Irena do domu – polska komedia obycz. **14.45** Euroturystyka – Zamość

15.05 Szaleństwa medycyny: Akupunktura
15.15 Co kraj to obyczaj: Czy Napoleonowi podobałaby się wieża Eiffla?
15.30 Jaka jesteś?
15.50 Szkoła złamanych serc (46/52) – serial
16.15 Kielce '97 – Harcerski Festiwal Kultury Młodzieży Szkolnej
16.40 Bezpieczniej
17.00 Teleexpress
17.25 Tata, a Marcin powiedział...
17.35 Goniec
18.00 Prognoza pogody
18.10 Randka w ciemno
19.00 Wieczorynka
19.30 Wiadomości
20.00 Festiwal Sopot '97 – Międzynarodowy Konkurs o Nagrodę Bursztynowego Słowika – Grand Prix
22.40 Wiadomości
22.50 W centrum uwagi – program publicystyczno-informacyjny
23.00 Festiwal Sopot '97 – Konkurs o Nagrodę Bursztynowego Słowika – Gwiazdy wieczoru
0.20 Perfumy Yvonne – fr. film obyczajowy 1993, reż. Patrice Leconte, wyk. Jean Pierre Marielle (90 min)
1.40 Zakończenie programu

TVP 2

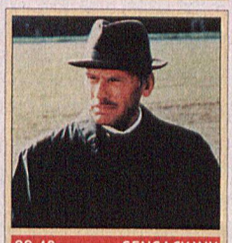

22.40 SENSACYJNY

BLASK PIENIĘDZY Thierry wychodzi po 15 latach z więzienia, gdzie odsiadywał wyrok za napad na bank. Przybywa do rodzinnej miejscowości po łup, który ukrył przed laty na farmie.

7.00 Dziennik krajowy
7.20 Sport-telegram
7.25 Listy z Rosji (6): Farmerzy – serial dokumentalny
7.50 Akademia Zdrowia Dwójki – program sportowo-rekreacyjny
8.00 Programy lokalne
8.35 Kłopoty z tatuśkiem (3/13) – serial komediowy USA 1996, reż. Michael Zinberg, wyk. Sherman Hemsley, Alex Datcher, Bianka Lawson (25 min)
9.00 Transmisja obrad Sejmu
15.00 Przygody Animków: Co nieco o humorze – serial anim.
15.25 Akademia Zdrowia Dwójki – program sportowo-rekreacyjny
15.35 Portret kobiety z gwiazdami i wojną w tle – film dok.
16.00 Panorama
16.05 Podaj łapę
16.30 Na bezdrożach szczęścia (4/7): Bez nadziei – serial
17.30 Programy lokalne
18.00 Panorama
18.10 Programy lokalne
18.35 Va banque
19.05 Studio Sport: Golden Four – Bruksela
21.00 Tele wizje kultury: Dwadzieścia dwie minuty o tańcu
21.35 Sport-telegram
21.40 Studio Sport: Golden Four – Bruksela
22.00 Panorama
22.30 Rozwiązanie konkursu audiotele
22.40 Blask pieniędzy – francuski film sensacyjny 1985, reż. Pierre Granier-Deferre, wyk. Alain Souchon, Tanya Lopert, Jean-Louis Trintignant (88 min)
0.15 Techno – reportaż
0.55 Love Parade – Berlin '97
1.10 Zakończenie programu

POLSAT



22.45 FANTASTYCZNY

FISHER KING Pełna poezji opowieść, której bohaterowie: Jack – niegdyś popularny prezenter radiowy i Parry – profesor historii średniowiecznej, wyruszają na poszukiwanie Św. Graala.

6.00 DJ' Club **6.30** P.M.A.M. **7.00** Poranek z Polsatem **7.35** Drzewko szczęścia: gra-zabawa **7.55** Poranne informacje **8.00** Polityczne graffiti **8.10** Maska (36) **8.30** Orbitalny posterunek (13/24) – serial fantast. **9.30** Żar młodości (254) **10.30** Na celowniku (21/22) – serial sensac. USA **11.30** I wszyscy razem (59) – serial kom. **12.00** Po drugiej stronie lustra – serial fantast. **12.30** Cafe Polsat – letnie studio Polsatu **13.15** Multimedialny odlot – mag. komputerowy **13.45** Sztuka informacji – program publicyst. **14.15** Motowiadomości

14.55 Nie tylko dla dam – program Kariny Szafrańskiej
15.25 Czarodziejka z Księżyca
15.50 Bractwo Białego Orła – program ekologiczny dla dzieci
16.00 Informacje
16.15 Halo miliard: gra-zabawa
16.45 Cafe Polsat – letnie studio Polsatu
17.45 Alf (1) – serial kom.
18.15 I wszyscy razem (60) – serial kom.
18.45 Informacje
19.00 Orbitalny posterunek (14/24) – serial
19.50 Losowania LOTTO
20.00 Strażnik Teksasu (28) – serial sensac.
21.40 Reportaż
22.00 Informacje i biznes informacje
22.20 Polityczne graffiti
22.30 Biznes Tydzień
22.45 Fisher King – film fantast. USA 1991, reż. Terry Gilliam, wyk. Robin Williams, Jeff Bridges, Mercedes Ruehl (120 min)
1.00 Playboy – magazyn
1.55 Zaszczuta – dramat obycz. USA 1993, reż. David Carson (92 min)
3.30 Muzyka na BIS: La ultima noche; Przytul mnie – program muzyczny
4.30 Pożegnanie

POZNAŃ 3



20.00 OBYCZAJOWY

UŚMIECH LOSU Ellie, życiowa optymistka, systematycznie kupuje losy loterii, wierząc, że kiedyś szczęście do niej się także uśmiechnie. Ma rację. Pewnego dnia na jej los pada główna wygrana.

8.00 Teleskop
8.15 Na oku – magazyn regionalny, powt.
8.35 Pogarda – wenezuelski serial obyczajowy 1991, reż. Luis Manzo, wyk. Maria Del Carmen Regueiro, Flavio Caballero, powtórzenie
9.15 Czas wyborów
9.45 Pomóżmy sobie
10.00 Złote rączki (6/30) – irlandzki serial dokumentalny, powt.
10.30 Bez twarzy
11.00 Retransmisja TV Polonia
15.00 Program dnia
15.10 Lucky Luke
15.35 Inne sprawy, inni ludzie, inne światy – serial dokumentalny
16.05 Huckleberry Finn i przyjaciele – serial
16.35 Tajemniczy świat Arthura C. Clarke'a – serial dok.
17.10 Piątka
17.15 Teleskop
17.20 Gość programu
17.30 Moje miasto
18.00 Panorama
18.10 Teleskop
18.30 Pogarda – serial
19.20 Teleskop
19.30 Goście Michaela Balla (4/8) – program rozrywkowy
20.00 Uśmiech losu (1/2) – angielski film obyczajowy 1995, reż. Gurinder Chadha, wyk. Lesley Dunlop, John McArdle, John Salthouse, David Yip (57 min)
21.00 Zwycięzcy i przegrani – serial dok.
21.45 Publicystyka społeczna
22.15 Teleskop
22.30 Zdaniem prasy
22.35 Z planu filmowego
22.50 Wieczór filmowy
23.10 Homer i Eddie – dramat obycz. USA 1989, reż. Andriej Konczałowski, wyk. James Belushi, Whoopi Goldberg, Karen Black (96 min)

15.50 TVP 1 Szkoła złamanych serc



SERIAL Nick zostaje przewodniczącym klasy. Poważnie traktuje swoją funkcję i nowe obowiązki wypełnia aż nadto gorliwie. Naraża się w ten sposób kolegom, którym zwraca uwagę za każde naruszenie regulaminu. Tymczasem w szkole rozpoczyna się akcja zbierania podpisów pod petycją w sprawie zainstalowania w toaletach automatów z prezerwatywami.

16.30 TVP 2 Na bezdrożach szczęścia

SERIAL Carla Roth dysponuje materiałami, które mogą zrujnować rodzinę Hohensteinów. Udając przed Arnem oddaną przyjaciółkę, wyciąga od niego dalsze informacje. Wobec groźby bankructwa matka Gregora, Sophie, postanawia szukać wsparcia u swego brata, księcia Edwarda, z którym niegdyś zerwała kontakty. Po długich wahaniach Edward decyduje się na ugodę.

20.00 TVP 1 Sopot '97

KONCERT Tegoroczny, XXXIV Międzynarodowy Festiwal Piosenki w Sopocie odbędzie się 22 i 23 sierpnia pod hasłem "Sopot – Opolu". Dochód z imprezy zostanie przekazany na odbudowę zniszczonego przez powódź amfiteatru w Opolu. W pierwszym koncercie uczestnicy będą rywalizowali w konkursie o Nagrodę Bursztynowego Słowika – Grand Prix Festiwalu.

21.50 RTL 7 Przedsionek sławy

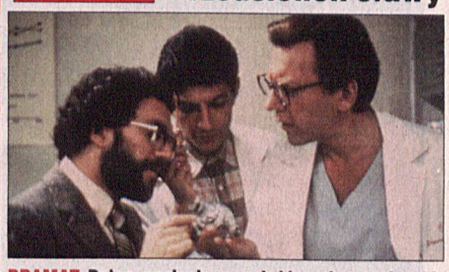

DRAMAT Pełna napięcia opowieść o pierwszej w historii próbie implantacji sztucznego serca. Pacjentką jest kobieta (Mare Winningham), dla której eksperymentalna operacja jest jedyną szansą przeżycia. W roli odważnego kardiochirurga wystąpił Donald Sutherland, natomiast młodego biologa, konstruktora sztucznego serca, zagrał Jeff Goldblum ("Park Jurajski").

23.30 Canal+ Szamanka

OBYCZAJOWY W cyklu "Noc erotyczna" zobaczymy jeden z najbardziej kontrowersyjnych polskich filmów ostatnich lat, wyreżyserowany przez Andrzeja Żuławskiego. Młoda dziewczyna, "Włoszka" (Iwona Petry), przyjeżdża na studia do dużego miasta. Poznaje tu Michała (Bogusław Linda) – asystenta antropologii. Ich spotkanie jest początkiem wzajemnej fascynacji...

0.15 TVP 2 Techno

REPORTAŻ Eksplozja techno nastąpiła w USA pod koniec lat 80. i niemal natychmiast przeniosła się do Europy. Nagrywający płyty artyści programowo pozostają anonimowi. W ten sposób demonstrują dekadencką niechęć do gwiazdorstwa. Ucieczka w trans techno jest buntem przeciwko konsumpcyjnemu modelowi życia i panującym systemom społecznym.

TV POLONIA

7.10 Wojenne Podole Szlomo Wolkowicza... – film dok. **7.30** Mistrzostwa Polski w Tańcu Towarzyskim **8.00** Być Polakiem w Danii **8.30** Wiadomości **8.45** Teledyski **9.00** Credo **9.30** Rozalka Olaboga (1) – serial polski **10.00** Gdańsk '39 – serial **11.00** Dreszcze (5) **11.30** Tylko muzyka **12.00** Wiadomości **12.15** Tulipan (4) – serial **13.05** Rada Uchodźstwa Polskiego w Szwecji **13.20** Emilka – reportaż **14.00** Poprzez mur – reportaż **14.30** Święto kabaretów (2) **15.00** Panorama **15.30** Zwyczaje i obrzędy **16.00** W okolice Stwórcy **16.30** Hity satelity **16.50** Teledyski **17.00** Teleexpress **17.15** Ala i As **17.30** Mazi w Gondolandii **17.35** Tata, a Marcin powiedział **17.45** Wielka gra **18.35** Kapitan Sowa na tropie – serial **19.00** Salonowe potyczki – Liroy **19.25** Rada Uchodźstwa Polskiego w Szwecji **19.40** Dobranocka **20.00** Wiadomości **20.30** Tulipan (5/6) – serial **21:30** Z archiwum i pamięci **22.30** Panorama **23.00** ... a chciałam być tylko aktorką – film dokumentalny **23.45** Bania z poezją – program poetycki **0.00** Concerti Grossi G. F. Haendla **0.35 – 7.00** Powtórki

CANAL+

7.00 ***Kroniki Seinfelda – serial kom.*** **7.30** ***Diabelski Młyn – filmy anim.*** **8.00** Wojny potworów **8.25** Klasztor – dramat portugal./fr. 1995, wyk. Catherine Deneuve, John Malkovich **10.00** Wszystko, co chcielibyście wiedzieć o seksie... – komedia USA, wyk. Woody Allen **11.25** Rudy – film obycz. USA 1993 **13.15** Tajemnica Spiggy Holes – film dla dzieci **15.00** Star Trek. Voyager **15.55** Przemoc w Los Angeles – dramat USA 1992 **17.35** Kot Billy – serial anim. **18.00** ***Diabelski Młyn*** **18.30** ***Przyjaciele*** **19.00** ***Karawaną po sól – film dok.*** **19.55 Nie przegap 20.00** Farrah Fawcett Special – film dok. **21.15** Exotica – kanad. film obycz. **23.00** Pornografia od Erosa do megabajtu – film dok. **23.30** Szamanka – pol./fr. film obycz. **1.25** Zwierzęce instynkty – film erot.

POLSAT 2

7.00 CNN News **7.30** Tajemnice piasków – serial **8.00** DJ's Club **8.30** Seriale anim. **10.30** Domek na prerii (81) **11.30** Antonella (81) **12.30** Mute Music Television **13.30** P.M.A.M. **14.00** DJ's Club **14.30** Mute Music Television **15.30** Cosmix **16.00** Rodzina Trappów **16.30** Ufozaury **17.00** Super Mario Bros 2 **17.30** Power Rangers **18.00** Domek na prerii (82) **19.00** CNN News **19.30** Tajemnice piasków (82) **20.00** Antonella (82) **21.30** Master Hot **21.50** Dżana Top **22.00** Koncert tygodnia **23.00** GRAIMY News **23.05** La ultima noche **0.00** Przytul mnie **0.30** Zakończenie programu

RTL 7

7.25 Teleshopping **8.00** Seriale animowane **8.45** Karuzela przygód – serial **9.10** Campbellowie – serial **9.35** Piękna i Bestia – serial **10.25** Wspólnicy – serial **10.50** Muzyka **14.55** Teleshopping **15.20** Siedem pokus **16.10** Campbellowie – serial **16.35** Seriale anim. **17.30** Karuzela przygód – serial **18.00** Piękna i Bestia – serial **18.50** Polskie seriale anim. **19.15** 7 minut **19.25** Wspólnicy – serial **19.55** Święty – serial **20.45** 7 minut **20.55** Strefa zagrożenia – serial **21.40** 7 minut **21.50** Przedsionek sławy – dramat obycz. USA **23.30** Koszmary – horror USA 1983, reż. Joseph Sargent, wyk. Emilio Estevez, Christina Raines

WTK

7.35 Muzyka **7.55** Dinusie **8.30** Progr. lokalny **9.00** Progr. muz. **9.30** Seriale anim. **10.00** Click! **10.30** Kopciuch **11.30** George Gershwin **12.30** Stulecie samochodów **13.00** Arktyczna rzeka **13.35** Mag. filmowy **14.00** Program lokalny **14.30** Nasz wiek **15.05** Kopciuch **16.00** Noddy **16.30** Progr. lok. **17.00** Progr. muz. **17.30** Egipt **18.15** Mag. medyczny **18.30** Podwodny świat **19.30** Progr. muz. **20.00** Niebezpieczne kobiety **21.00** Oko w oko **21.35** Moto-Giełda **22.00** Progr. lok. **22.30** Mistrz – Prezydent – film dok. **23.05** Nocny portier – dramat włoski 1974 **1.05** Minutka z Lolitą

DSF

7.00 Historia olimpiad (19, 20) **8.00** Dominion – magazyn **8.30** Superkibic – teleturniej **9.15** Z archiwum sportu: Idole – Jim Clark **10.15** Magazyn dawnej motoryzacji **11.15** Football Mundial **11.45** Hattrick! **12.15** Motobike **13.15** Superkibic **14.00** Motorvision **15.00** Top 10 **16.00** Trans World Sport **17.00** Hattrick! **17.30** Football Mundial **18.00** Superkibic **18.45** Hokej na trawie: Panasonic Masters **20.15** Kaskaderzy **21.00** Magazyn bokserski **21.45** Piłka nożna: II liga niemiecka – 4 kolejka **22.15** Wiadomości **22.30** Motobike **23.30** Gillette World Sport Special **0.00** Wiadomości

EUROSPORT

8.30 Pływanie: XXIII ME w Sewilli **9.00** Pływanie: XXIII ME w Sewilli **12.00** Piłka nożna: eliminacje MŚ '98 **14.00** ***Triathlon: PŚ w Tiszaujvaros*** **15.00** Pływanie: XXIII ME w Sewilli **16.15** ***Pływanie: XXIII ME w Sewilli*** **18.00** Piłka nożna: eliminacje MŚ '98 (wydarzenia dnia) **20.00** Kulturystyka: Mistrzostwa Świata w Vaasa (najważniejsze wydarzenia) **21.00** Boks: walki zawodowców **22.00** Pływanie: XXIII Mistrzostwa Europy w Sewilli **23.30** Golf: turniej Compaq Open w Sztokholmie **0.00** Żeglarstwo: Regaty Whitbread **0.30** Magazyn sportów motorowych **1.30** Zakończenie programu

RTL

8.35 Wiadomości **6.05** Peter Gunn **6.35** Explosiv **7.00** Punkt 7 **7.35** Seriale **11.00** Właściwa cena **11.30** Pojedynek rodzinny **12.00** Punkt 12 **12.30** Seriale **14.00** Bärbel Schäfer **15.00** Ilona Christen **16.00** Hans Meiser: Bystre spojrzenia, dzikie marzenia **17.00** Jeopardy! – quiz **17.30** Między nami **18.00** Dobry wieczór – magazyn **18.30** EXCLUSIV – magazyn **18.45** Wiadomości **19.10** Explosiv – magazyn **19.40** Dobre czasy, złe czasy **20.15** Small Talk – show **21.15** Otto – serial **21.45** Flodder **22.15** Life! – magazyn **23.15** TV Kaiser – magazyn **0.00** Wiadomości **0.30** Prawo i porządek

PRO 7

5.35 Arabella Kiesbauer **6.25** SAM **6.45** Seriale **8.00** Seriale anim. **10.10** Babar Zwycięzca – kanad. film anim. 1989 **11.25** Seriale **13.30** SAM – magazyn **14.00** Arabella Kiesbauer – talk show **15.00** MacGyver **16.00** Nowe przygody Supermana **16.55** Seriale animowane **17.55** Seriale **19.30** Wiadomości **19.45** taff – mag. **20.15** Delirious – komedia USA 1991, reż. Tom Mankiewicz, wyk. John Candy, Mariel Hemingway, Emma Samms **22.15** Lista zabójstw – film krym. USA 1993, reż. William Webb, wyk. Jeff Fahey, James Coburn **0.15** Kraina piekieł – film fantast. USA

SAT 1

5.30 TV śniadaniowa **9.00** Cannon **10.00** Słówka – teleturniej **10.30** Walet, dama, Hörig – teleturniej **11.00** Kerner **12.00** Vera w południe **13.00** Sonja **14.00** Serial **17.00** Każdy z każdym – teleturniej **17.30** Magazyn regionalny **18.00** BLITZ – magazyn **18.30** Szósta trzydzieści – magazyn **19.00** Sport **19.10** Ukochane siostry **19.40** Koło fortuny **20.15** Trójka **21.15** Rewir Wolffa **22.15** Piłka nożna – I liga niemiecka **23.15** Wybraniec śmierci – film sensacyjny USA 1990, wyk. Steven Seagal, Basil Wallace **1.00** Star Trek: Następne pokolenie

TNT

6.00 – 21.00 SERIALE ANIMOWANE **21.00** WORLD CHAMPIONSHIP WRESTLING NITRO **22.00** NOCNY SEANS FILMOWY TNT – FANTASTYCZNE OPOWIEŚCI: Lodowi piraci – film fantastyczny USA 1984, reż. Stewart Raffill, wyk. Robert Urich, Anjelica Huston (91 min) **0.00** One of Our Spies is Missing – film sensacyjny USA 1966, wyk. Robert Vaughn, David McCallum (88 min) **1.35** The Karate Killers – film sensac. USA 1967, wyk. Robert Vaughn, David McCallum (92 min) **3.10** Oto jest głowa zdrajcy – dramat historyczny USA 1989, wyk. Charlton Heston, Vanessa Redgrave (141 min)

Programy wytłuszczone: CANAL+ – pozycje nie kodowane
EUROSPORT – komentarz w języku polskim

Tivoli®

3x PIZZERIA TIVOLI

NAJSTARSZA PIZZERIA W POZNANIU OFERUJE:

- 40 rodzajów pizzy
- inne dania kuchni włoskiej
- miłą rodzinną atmosferę
- dobrą obsługę

UWAGA PROMOCJA

TYLKO U NAS - JEDYNE W POZNANIU

HAPPY HOUR CZYLI RABAT 20%

ZAWSZE OD PONIEDZIAŁKU DO CZWARTKU OD 12.00 DO 14.00

ODWIEDŹ NAS W JEDNYM Z 3 PUNKTÓW

- PIZZERIA TIVOLI, ul. św. Czesława 3, czynne od 12.00 do 23.00
- PIZZERIA TIVOLI, ul. Wroniecka 13, czynne od 12.00 do 23.00
- PIZZERIA-RESTAURACJA TIVOLI, ul. Ratajczaka 18, pod kinem Apollo

czynne pon-sob 12.00 -24.00, pozostałe dni 12.00 - 22.00

PIZZA NA TELEFON

833 62 52
852 39 16
852 99 02

kupon niespodzianka

- kupon honorujemy tylko do konsumpcji na miejscu
- rabaty nie kumulują się

Tivoli

TADELLA® firany z gipiurą

Oferujemy ekskluzywne firany gotowe i na zamówienie. Możliwość zlecenia wystroju całego domu. Karnisze.



Poznań, ul. Głogowska 163, tel. 866 41 67, fax 853 17 05
zapraszamy 10.00-18.00, każda sobota 10.00-14.00

TVP 1

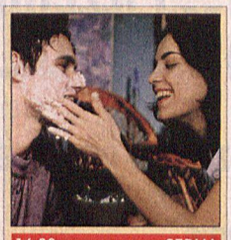

16.00 SERIAL

POKÓJ 107 Irek znajduje w rzeczach Anki prośbę o przyznanie stypendium w Cambridge. Przerażony możliwością rozstania się z ukochaną, postanawia pojechać do Anglii razem z nią...

7.00 MTR **7.10** Z Polski – reportaż **7.20** Sto lat – mag. ubezpieczeń społecznych **7.30** Wszystko o działce i ogrodzie – mag. **8.00** Agrolinia **8.30** Wiadomości **8.40** Dla dzieci: Sówka **9.05** Wakacje z Ziarnem – progr. redakcji katolickiej **9.35** 5-10-15 start! **10.30** Z żołnierskiego plecaka **10.55** Dreszcze **11.25** Kwadrans na kawę **11.45** Żyć w rodzinie i przetrwać **12.00** Wiadomości **12.10** Na szlaku przygody (9/13) **13.00** Walt Disney przedstawia: Szmergiel; Na australijskim szlaku **14.20** Szkoła życia **14.45** Co w kraju piszczy?
15.15 Lucielle i inne piosenki Chrisa Normana
15.35 Światowe Dni Młodzieży – Paryż '97: W oczekiwaniu na Ojca Świętego – reportaż
16.00 Pokój 107: Cambridge – pol. serial obycz. 1996, wyk. Jan Wieczorkowski
16.35 Sąsiedzi: Ukraina
17.00 Teleexpress
17.25 Od przedszkola do Opola
18.10 Słoneczny patrol (6/22) – serial przyg.
19.00 Wieczorynka
19.30 Wiadomości
20.05 Festiwal Sopot '97 – Sopot dla Opola – Koncert Gwiazd (1)
22.35 Sportowa sobota
23.05 Festiwal Sopot '97 – Sopot dla Opola – Koncert Gwiazd (2); Boyz II Men
0.30 Powrót ojca chrzestnego – film sensacyjny fr./USA 1993, reż. Alexandre Arcady, wyk. Christopher Walken (125 min)
2.35 Nieśmiertelny (15, 16/44) – serial fantastyczny USA
4.05 Zakończenie programu

TVP 2

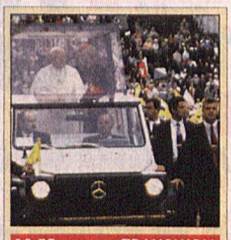

19.55 TRANSMISJA

ZNOWU RAZEM Transmisja ze spotkania papieża z młodzieżą na hipodromie Longchamp w Paryżu. Na uroczystość ma przybyć około 600 tysięcy młodych ludzi z całego świata...

7.10 Folkowe nuty **7.30** Tacy sami – w świecie ciszy – progr. w języku migowym **8.00** Kleszcz (9/13) – serial anim. USA **8.20** Powitanie **8.30** Programy lokalne **9.30** Klasztory polskie: Benedyktyni z Lubina **10.00** Małe ojczyzny: Miasto cieni – film dok. **10.30** Tajna misja – serial **11.15** World Apart w Dwójce **11.30** Życie obok nas – serial dok. **12.00** Droga (5/6): Pasażer z nożem w kieszeni – serial polski **13.00** III Festiwal Kultury Kresowej – Mrągowo '97 **13.30** Bogusław Kaczyński zaprasza **14.30** Apetyt na zdrowie
15.00 Familiada – teleturniej
15.30 Moje trzy córki (4/13) – serial USA
15.55 Wielka gra – teleturniej
16.50 Bogusław Kaczyński zaprasza
17.05 Wysoka fala (15/24) – serial obyczajowy
17.45 Bezpieczne wakacje
18.00 Panorama
18.10 Programy lokalne
18.35 Va banque – teleturniej
19.05 Studio Sport: Żużlowy memorial Jana Ciszewskiego
19.55 Znowu razem – relacja z wieczornego spotkania młodzieży z Janem Pawłem II w Paryżu
22.30 Panorama
23.05 Czarny interes – komedia francuska 1981, reż. Christian Gion, wyk. Bernard Blier, Jean-Pierre Marielle, Catherine Alric, Henri Guybet (85 min)
0.30 Sport-telegram
0.35 Lalamido nocą – program muzyczny
1.15 Zakończenie programu

POLSAT

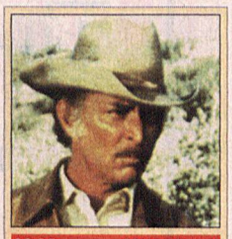

13.15 SENSACYJNY

OBLĘŻENI Doświadczony policjant staje na czele ochrony gangstera – ma chronić jego rodzinę na odludnej wyspie. Gangster w zamian za opiekę obiecuje współpracę z prokuraturą.

6.30 Disco Relax **7.30** W drodze – mag. religijny **8.00** Strażnik Teksasu – serial sensac. USA **8.45** Dance World – lista przebojów **9.00** Encyklopedia słów wielkich i małych **9.30** Candy-Candy – serial anim. **10.00** Wielkie misteria natury (2/3): Wielkie polowania – film dok. **11.00** Lew w zimie – ang. dramat hist. 1968, reż. Anthony Harvey, wyk. Peter O'Toole, Katharine Hepburn, Anthony Hopkins (128 min) **13.15** Oblężeni – film sensac. USA 1977, reż. Jack Starrett, wyk. Lee Van Cleef, Tony Musante **14.30** Oskar – mag. filmowy
15.00 Magazyn
16.00 Informacje
16.15 Rykowisko – program rozrywkowy na licencji MTV
16.45 Błysk (3/4) – serial obycz. USA 1993, wyk. Linda Evans, James Farentino
17.45 Bohaterowie i pechowcy (2/3) – komedia ang. 1995, wyk. Rowan Atkinson, Jennifer Saunders, Jim Broadbent (50 min)
18.45 Informacje
19.00 Disco Polo Live
19.50 Losowania LOTTO
19.55 Na celowniku – serial sensac. USA, wyk. Jack Scalia
20.55 Wallenberg – serial wojenny USA
22.00 Brutalna sława – film obycz. USA 1989, reż. Koos Roets, wyk. Timothy Brantley (107 min)
23.45 Epizody z życia Davida Prestona (8/9) – serial obycz.
0.15 Playboy – magazyn erotyczny
1.10 Śnieżny lot – thriller USA 1993, reż. Christian Duguay, wyk. Neil Patrick Harris (90 min)
2.45 Koncert tygodnia – Muzyka na BIS
3.35 Pożegnanie

POZNAŃ 3



20.00 KOMEDIA

SŁYNNA RESTAURACJA Pan Septime jest właścicielem wytwornej paryskiej restauracji. Pewnego dnia zostaje z niej porwany przywódca obcego państwa. Podejrzenie pada na restauratora.

8.00 TV dzieciom **8.30** Źródło – magazyn **8.55** Sztuka codziennego życia **9.00** Teleskop **9.10** Medycyna i ty: Witaminy **9.40** Lekcja ruchu **9.45** Mój dom, moje mieszkanie **10.00** Autoserwis – magazyn motoryzacyjny **10.15** Pogarda – serial **11.00** Świat bez tajemnic – serial dokumentalny **11.30** Tajemnice zmysłów – serial dokumentalny **12.30** Klub podróżników **13.00** Paryskie pejzaże **13.30** Druga B – serial dla młodzieży **13.55** Szkółka sportowa: Szkółka piłkarska **14.10** Wiry życia – serial obyczajowy
15.00 Szkółka jazdy na wrotkach
15.10 Animaniacy
15.30 Z wiatrem i pod wiatr – serial
16.20 Królestwo kwiatów – serial dla młodzieży
16.30 Podróże Bogusława Kaczyńskiego: Podróż do Mediolanu
17.30 100 lat jazzu – serial dokumentalny
18.00 Panorama
18.10 Teleskop
18.30 Nasz sklepik – ang. serial komediowy
19.20 Teleskop
19.30 Niezwykłe miejsca – serial dokumentalny
20.00 Słynna restauracja – francuska komedia obyczajowa 1967, reż. Jacgues Besnard, wyk. Louis de Funes, Bernard Blier, Maria Rosa Rodriguez, Folco Lucci (83 min)
21.45 Teleskop
21.55 A w sercu ciągle maj (5/20) – angielski serial komediowy
23.00 Akademia plażowa – komedia obyczajowy USA 1993, reż. Joe Esposito, wyk. Corey Feldman, Al Lewis, James Hong, Keith Colouris (91 min)

11.00 Polsat

Lew w zimie



HISTORYCZNY Dramat ukazujący jeden z kluczowych momentów w dziejach Europy Środkowej: spór o podział dziedzictwa po Henryku II, królu Anglii i Akwitanii. Akcja filmu rozgrywa się w jedną noc, podczas Świąt Bożego Narodzenia. Na zamku w Chinon bezpardonową walkę o władzę toczą trzej synowie króla i jego żona Eleonora (Katharine Hepburn)...

17.05 TVP 2

Wysoka fala

SERIAL Samochodowa wycieczka braci Bennettów w towarzystwie dwóch uroczych dziewczyn kończy się niestety już podczas pierwszej kontroli drogowej. Mick dowiaduje się niespodziewanie, że jego konto obciąża 612 nie zapłaconych mandatów za złe parkowanie. Jego ukochany cadillac zostaje zarekwirowany, a on sam trafia do komisariatu.

18.10 TVP 1

Słoneczny patrol

SERIAL Trwa zjazd byłych ratowników z elitarnej formacji "czerwonych rycerzy". Uczestniczy w nim również Ben Edward. Podczas spotkania ze znajomymi odżywają w nim dawne wspomnienia, a wraz z nimi... dawne urazy. Mitch Buchannon przychodzi na ratunek rodzącej kobiecie. Zanim zjawia się lekarz, sam przyjmuje poród na brzegu oceanu.

20.00 Canal +

Psychopata



THRILLER Helen Hudson (Sigourney Weaver), psycholog sądowy, specjalizuje się w sprawach zabójstw seryjnych morderców. Znakomicie rozwijającą się karierę Helen przerywa zamach na jej życie. Od tej pory spędza czas wyłącznie w doskonale chronionym mieszkaniu. Kontakt ze światem utrzymuje za pośrednictwem jednej zaufanej osoby i komputera...

22.00 Polsat

Brutalna sława

OBYCZAJOWY Film o karierze wielkiego boksera Kida MacCoya (Timothy Brantley). Zapalczywego pięściarza używającego siły głównie w bójkach na ulicach Nowego Jorku zauważa przedsiębiorczy menedżer Max Owen (Robert Vaughn). Wykorzystuje tkwiący w nim potencjał i doprowadza MacCoya do walki o tytuł mistrza świata. Jest rok 1918...

0.30 TVP 1

Powrót ojca chrzestnego

SENSACYJNY Po dziesięciu latach więzienia Raymond Bettoune (Roger Hanin), szef paryskiej mafii, wychodzi na wolność. Pojawia się w domu w dniu, kiedy jego wnuk Alexandre świętuje bar micwę. Podczas uroczystości, na którą przybyli zaprzyjaźnieni z rodziną Żydzi oraz wszystkie grube ryby z Florydy, dochodzi do niecodziennej transakcji...

NIE TYLKO OSCAR

Mało kto wie, że za "Fishera Kinga" Oscara otrzymała tylko Mercedes Ruehl

Nie dostał go ani fenomenalny Robin Williams za rolę obłąkanego Parry'ego (tylko nominacja), ani tak lubiany przez wszystkich Jeff Bridges. Zaszczyt przypadł tym razem odtwórczyni drugoplanowej roli kobiecej, Mercedes Ruehl. Członkowie Akademii Filmowej uznali, że jej interpretacja roli Anne Napolitano, towarzyszki życia bardzo trudnego charakteru, jakim był Jack Lucas (Bridges), zasługuje na najwyższe laury. Bo też Mercedes zagrała z życiem, energią i wewnętrzną prawdą wspaniałą kobietę - już nie pierwszej młodości, nie naiwną, ale ciepłą i skłonną do poświęceń. A przy tym ładną i bardzo sexy. To był największy sukces aktorki, ale ostatniego słowa nie powiedziała, bo wciąż gra. Więcej wprawdzie w telewizji, ale tu też dają nagrody. Była m.in. panią prokurator w "The McMartin Trial" (film uhonorowany nagrodą Emmy). Ostatnio występuje w serialu "Frasier" jako menedżer nowej stacji radiowej. ■



Foto: REX (1), GAMMA (1)

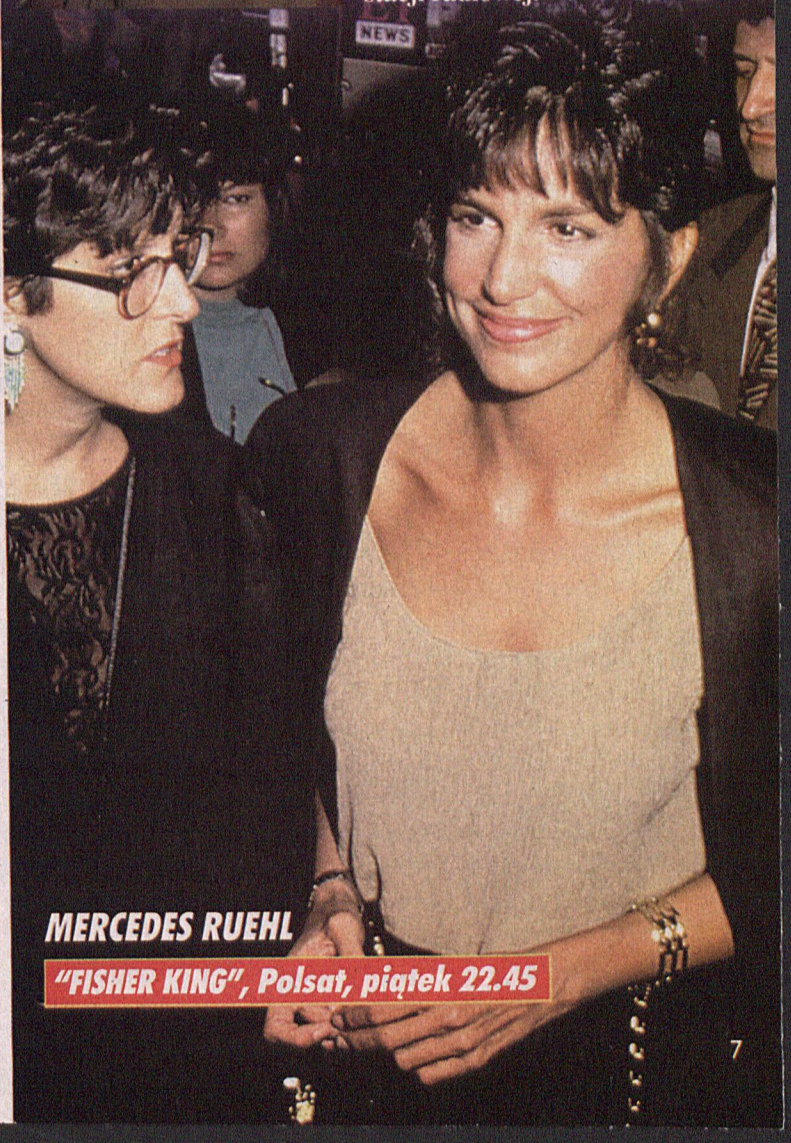

MERCEDES RUEHL

"FISHER KING", Polsat, piątek 22.45

TV POLONIA

7.05 Zaproszenie **7.25** Galeria pod strzechą **7.40** Hity satelity **8.00** Piosenki na temat **8.20** Ala i As **8.35** Mazi w Gondolandii **8.40** Szafiki **9.15** W rajskim ogrodzie: Dalie **9.30** Wiadomości **9.50** Teledyski **10.00** BRAWO! HIT! **13.00** Wiadomości **13.15** Rody polskie: Chłapowscy – reportaż **13.45** Maszar – film przyrodniczy **14.15** Arabela (1/7): Jak pan Majer znalazł dzwoneczek – serial czechosłowacki 1980 **14.45** Widget (32) – serial anim. **15.15** Klechdy i bajania **15.45** Kot – wspomnienia o Konstantym Jeleńskim – film dok. **16.30** Piosenki na temat **16.50** Teledyski **17.00** Teleexpress **17.20** Historia polskiego judo **18.25** Hrabina Cosel: Upadek – serial polski 1967 **19.15** Dobranocka **19.30** Wiadomości **20.05** Międzynarodowy Festiwal Piosenki Sopot '97: Sopot dla Opola – Koncert Gwiazd (1) **22.35** Panorama **23.05** Międzynarodowy Festiwal Piosenki Sopot '97: Sopot dla Opola – Koncert Gwiazd (2) **0.25** Ballada o Januszku: Gorzko, gorzko... – polski serial obyczajowy 1987, reż. Henryk Bielski **1.25 – 7.00** Powtórki

CANAL+

7.00 ***Pinky i Mózg – serial anim.*** **7.30** ***Diabelski Młyn – filmy anim.*** **8.00** Nie kończąca się opowieść – serial anim. **8.25** Smuga cienia – dramat polsko/ang. 1976, reż. Andrzej Wajda, wyk. Marek Kondrat, Graham Lines **10.20** Zbyt wiele – komedia USA 1995, wyk. Antonio Banderas **12.30** ***Królik Bugs*** **13.30** ***Ich pięcioro*** **14.30** ***Trening Formuły 1*** **15.25** Piłka nożna: liga niemiecka – mecz tygodnia **17.20** ***Piłka nożna: liga polska – wstęp do meczu*** **17.30** Piłka nożna: liga polska **19.30** Heil, Volkswagen – film dok. **20.00** Psychopata – thriller USA 1995, wyk. Holly Hunter **22.10** Leon zawodowiec – francuski film sensac., wyk. Jean Reno **0.00** Córka morderców – film sensac. USA 1995 **1.40** Wilk – horror USA 1994, wyk. Jack Nicholson

POLSAT 2

7.00 CNN News **7.30** Seriale dla dzieci **9.30** Eskadry z czerwoną gwiazdą (9) **10.30** Prawo do miłości **11.00** Bill Cosby **11.30** Grace w opałach **12.30** La ultima noche **13.30** Muzyczne Instalacje **14.00** Cosmix **14.30** Hot Shot (1/2) – film dok. **15.30** Na topie **16.00** Seriale dla dzieci **18.00** Eskadry z czerwoną gwiazdą (10) **19.00** CNN News **19.30** Prawo do miłości **20.00** Grace w opałach – serial **21.05** Who is Who **21.30** Master Hot **21.50** Dżana Top **22.00** Koncert tygodnia **23.00** GRAMY News **23.05** Dżana Music **0.00** Przytul mnie **0.30** Zakończenie programu

RTL 7

7.25 Teleshopping **8.00** Seriale anim. **9.00** Wszystko się kręci – serial **9.25** Strefa zagrożenia – serial **10.20** Święty – serial **11.15** To znowu ty? – serial **11.40** Seriale anim. **12.30** Siedem pokus **13.25** Ukryta kamera **13.50** Lot chińskiego smoka – serial dok. **14.40** Seriale anim. **15.30** Sliders **16.15** Wspólnicy – serial **16.40** Autostrada do nieba – serial **17.30** To znowu ty? **17.55** Wszystko się kręci **18.15** Superpies **19.15** 7 minut **19.25** Wspólnicy – serial **19.55** Siódme niebo – serial **20.40** 7 minut **20.50** Kameleon – serial **21.40** Policjanci z Miami **22.35** 7 minut **22.45** Koszmary – horror USA **1.30** Policjanci z Miami

WTK

7.35 Muzyka **7.55** Noddy **8.30** Progr. lok. **9.00** Rycerzyk czerwonego serduszka **10.05** Arktyczna rzeka **10.30** Kopciuch **11.30** Podwodny świat **12.30** Egipt **13.15** Mag. medyczny **13.35** Moto-Giełda **14.00** Progr. lok. **14.30** Mistrz – Prezydent **15.05** Kopciuch **16.00** Serial anim. **16.30** Progr. lok. **17.00** Progr. muz. **17.30** Poza rok 2000 **18.30** Stulecie samochodów **19.00** Serial anim. **19.30** Progr. muz. **20.00** Eliminatorzy – film fantast. USA **21.40** Doping **22.00** Progr. lok. **22.30** Wieczór z R. Orbisonem **23.05** Wyrwać się z piekła – dramat sensac. **0.25** Minutka z Lolitą

DSF

7.00 Gillette World Sport Special **7.30** Klasycy motoryzacji **8.30** Dominion – magazyn **9.00** Z archiwum sportu: Idole – Graham Hill **10.00** Trans World Sport **11.00** Z archiwum sportu: Galeria sław – Carl Lewis **11.30** Motobike – magazyn **12.30** Piłka nożna **13.00** Football Mundial **13.30** Siatkówka plażowa: turniej w Wangerooge **14.00** Gillette World Sport Special **14.30** Offensiv **15.30** Hokej na trawie **17.00** Automobilizm **18.00** Motorvision **19.00** Top 10 **20.00** Przeboje DSF **20.15** Wiadomości **20.20** Mistrzowie boksu **22.30** Kulturystyka **23.30** Wrestling **1.30** Best Direct – magazyn

EUROSPORT

8.30 Kolarstwo górskie: PŚ **9.00** Pływanie: XXIII ME w Sewilli **11.30** Pływanie: XXIII ME w Sewilli **12.00** ***Lekkoatletyka: mityng GP IAAF Golden Four w Brukseli*** **14.00** Automobilizm **15.00** ***Kajakarstwo: MŚ w Dartmouth*** **16.15** ***Pływanie: XXIII ME w Sewilli*** **18.00** Automobilizm **18.30** Lekkoatletyka: mityng GP IAAF Golden Four w Brukseli **20.00** ***Tenis ziemny: turniej ATP w Long Island – półfinały*** **21.30** ***Piłka nożna: Superpuchar Hiszpanii – mecz rewanżowy FC Barcelona – Real Madryt*** **23.30** Golf **0.00** Pływanie: XXIII ME **0.30** Automobilizm **1.00** Kulturystyka

RTL

5.30 Seriale i magazyny dla dzieci **12.20** Katts & Dog **12.45** Studio Sport: Formuła 1 – Grand Prix Belgii **14.25** Brotherly Love – serial **14.55** Pomoc domowa – serial **15.25** The Torkelsons – serial **15.55** Beverly Hills, 90210 – serial **16.50** Melrose Place – serial **17.50** Models Inc. – serial **18.45** Wiadomości **19.10** Explosiv – Weekend **20.15** Gliniarz w przedszkolu – komedia USA 1990, reż. Ivan Reitman, wyk. Arnold Schwarzenegger **22.20** A ten znacie? – show **23.15** Sobotnia noc z RTL **0.15** Gladiator Cop – kanadyjski film sensacyjny 1994, wyk. Lorenzo Lamas

PRO 7

5.20 Matlock – serial **6.10** Seriale animowane **12.05** The Little Rascals – serial **12.30** Batman – serial **13.00** Delirious – komedia USA 1991 **14.45** Time Trax – serial **15.45** MacGyver – serial **16.45** Bugs – serial **17.50** Wojownik karate V – film sensacyjny USA 1992 **19.30** Wiadomości **19.45** Bullyparade – magazyn **20.15** Więzień Brubaker – film sensac. USA 1979, wyk. Robert Redford **23.00** Zaginiony w akcji II – Początek – film sensacyjny USA 1985, wyk. Chuck Norris **0.40** The Outlaws – film sensac. Hongkong 1990

SAT 1

3.35 Sonja **4.25** Vera w południe **5.15** Kerner **6.05** Ukochane siostry **6.35** ran **7.25** Seriale **8.20** The Bobo – komedia USA 1967 **10.10** Rewolwer i melonik **11.05** Kosmos 1999 **12.00** Heartbreak High **13.00** Komisarz Rex **14.00** Star Trek **15.00** City Life **16.00** The Marshal **17.00** Lato szuka piegów – show **17.45** Wiadomości **17.55** Losowanie loterii liczbowej **18.00** ran – I liga niemiecka **20.15** Oldie-Show **22.00** Przegląd tygodniowy – mag. **22.30** Sachen zum Lachen – skecze i dowcipy **23.00** Raport o szkolnych dziewczynkach XI – film erotyczny **0.25** Drużyna Alfa

TNT

6.00 SERIALE ANIMOWANE **22.00** NOCNY SEANS FILMOWY TNT – FANTASTYCZNE OPOWIEŚCI: – Starcie Tytanów – angielska baśń filmowa 1981, reż. Desmond Davis, wyk. Laurence Olivier, Harry Hamlin, Ursula Andress (113 min) **0.00** Coma – thriller USA 1978, reż. Michael Crichton, wyk. Michael Douglas, Genevieve Bujold (113 min) **2.00** Quo Vadis? – dramat historyczny USA 1951, reż. Mervyn LeRoy, wyk. Robert Taylor, Deborah Kerr, Peter Ustinov (171 min) **4.45** Desperate Search – dramat USA 1952, reż. Joseph Lewis, wyk. Howard Keel, Jane Greer, Keenan Wynn (71 min)

Programy wytłuszczone: CANAL+ – pozycje nie kodowane
EUROSPORT – komentarz w języku polskim

AKTOR KULTOWY

URODZONY ZBIR

Większość aktorów narzeka na przypisanie ich tylko jednemu typowi ról. Christopher Walken nie ma takich zmartwień. Co prawda wciela się prawie wyłącznie w postaci psychopatów, ale jak z taką twarzą grywać kogoś innego...

Obecny w kinie od ponad 25 lat, pojawiał się na planach najznamienitszych reżyserów - Davida Cronenberga, Jonathana Demme'a, Sidneya Lumeta, Paula Schradera, Abla Ferrary, czy Quentina Tarantino. Grywał u boku sław takich jak Robert De Niro, Roger Moore, Glenn Close, Mickey Rourke i Sean Connery. A jednak zdziwi się i srodze natrudzi każdy, kto będzie próbował zdobyć jakąkolwiek bliższą o nim informację. Bo tak to już jest, że na pierwsze strony gazet trafiają zazwyczaj pięknonogie aktorki, pierwszoplanowi, zabójczo przystojni gwiazdorzy i zdobywcy Oscarów. A Christopher Walken nie należy do żadnych z nich. Nagrodzony tylko raz (1987) prestiżową statuetką za genialną rolę w "Łowcy jeleni", grywa często postaci drugiego planu i pozostaje w cieniu swoich robiących zawrotne kariery kolegów. Jego psychopatyczna twarz nie zjednuje mu wielbicieli wśród bojaźliwej płci pięknej i dlatego tak trudno znaleźć ploteczki z jego prywatnego życia. Mętne, niepokojąco zimne spojrzenie jego nieskazitelnie błękitnych oczu ulubili sobie reżyserzy do przedstawiania postaci twardych, bezlitosnych facetow oraz dewiantów różnego autoramentu. Był gangsterem robiącym brudne interesy na boksie ("Homeboy"), powracającym z więzienia mafioso trzymającym w garści bandę nieciekawych Murzynów, czarnym charakterem w "W kręgu podejrzeń", mścicielem w "McBain", dociekliwym agentem FBI w "Chybionym celu", desperatem grającym w rosyjską ruletkę w "Łowcy jeleni", medium przewidującym przyszłość w "Strefie śmierci". W "Pulp Fiction" pojawia się ze słynną historyjką o zegarku, w "Rzeczach, które robisz w Denver będąc martwym" zleca mokrą robotę facetowi spisującemu dobre rady umierających staruszków. Lista makabrycznych tytułów z jego aktorskimi dokonaniami jest długa i z pewnością wciąż nie skończona. Czekają na niego role tej miary co Hannibala Lectera z "Milczenia owiec". Kogo więc zagra w przyszłości ? Brr, aż strach pomyśleć... ■

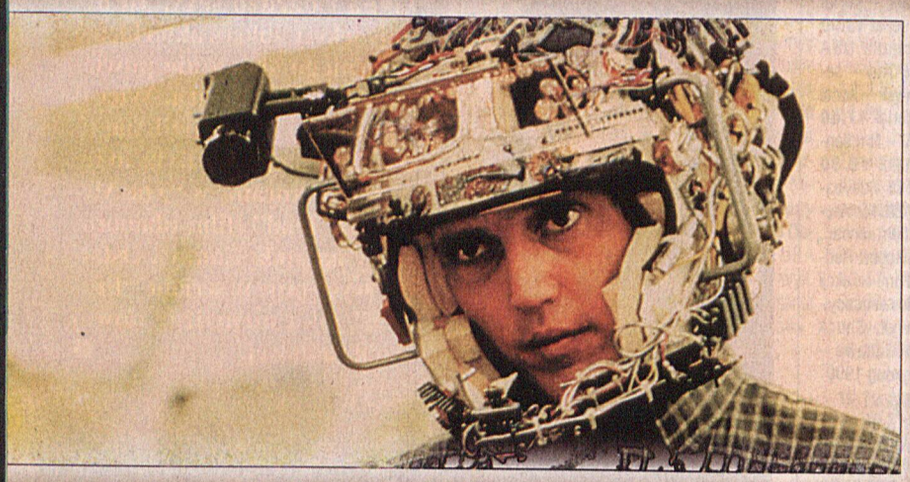

"POWRÓT OJCA CHRZESTNEGO", TVP 1, sobota 0.30

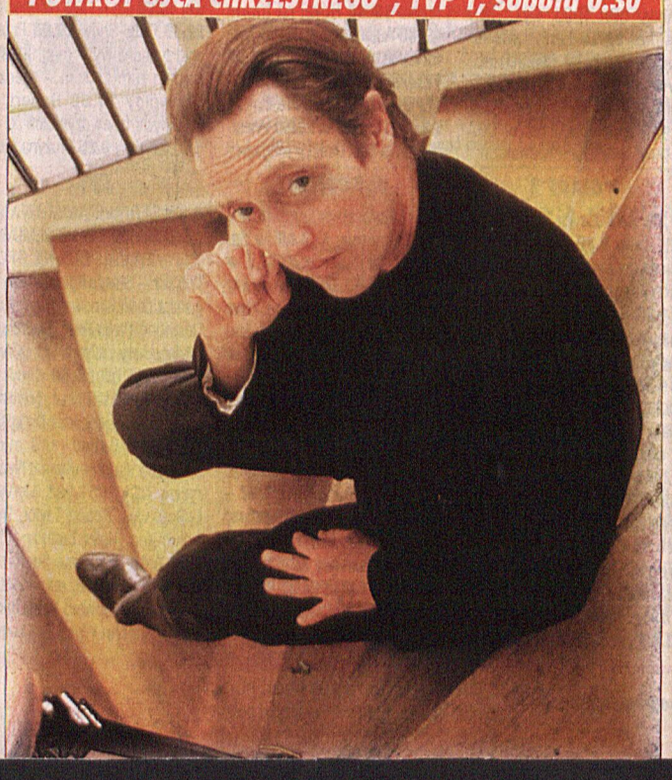

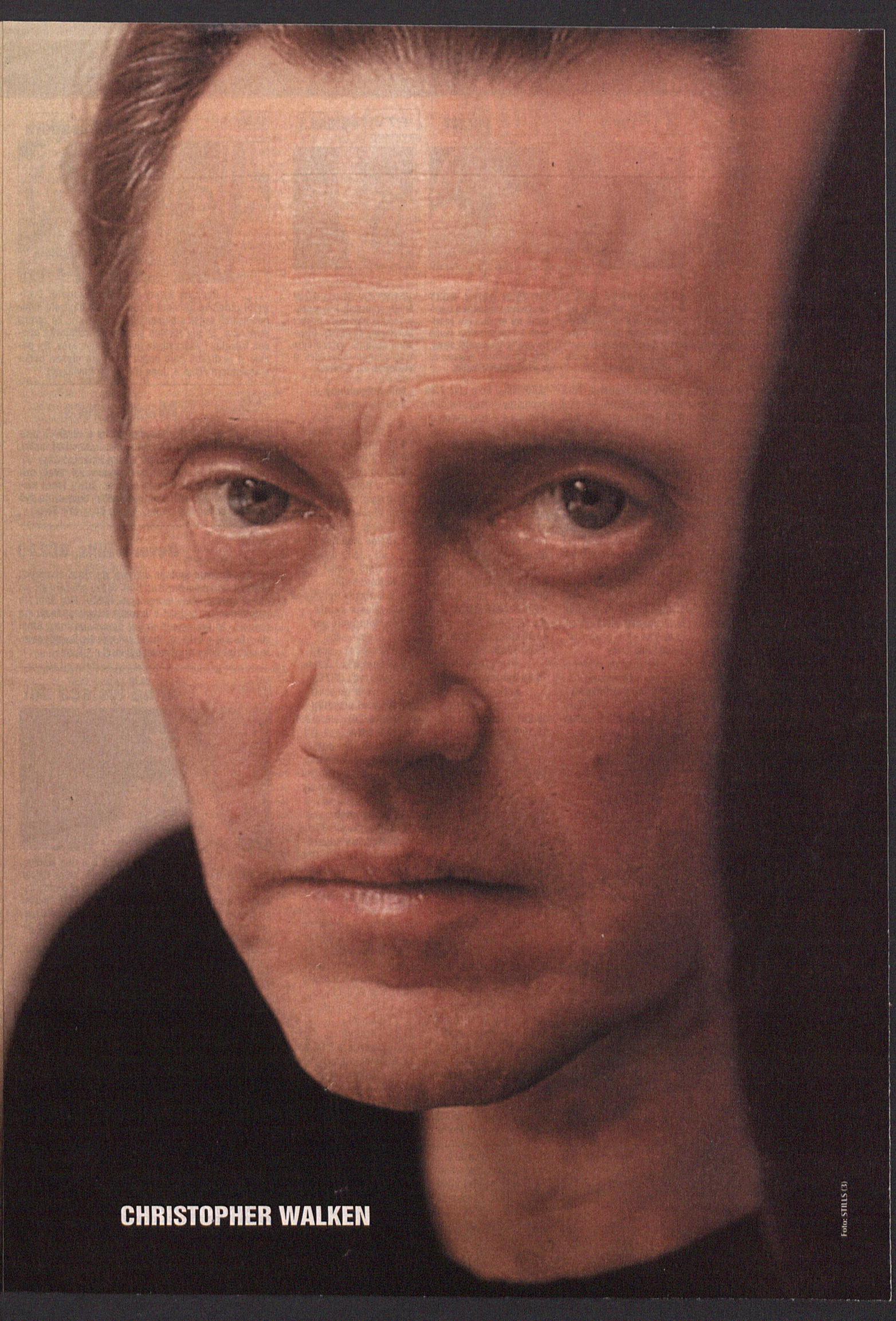

CHRISTOPHER WALKEN

Foto: STILLS (3)

TVP 1



18.05 SERIAL

DOTYK ANIOŁA Słynny piosenkarz dowiaduje się, że jego żona zginęła w wypadku. Wpada w rozpacz. Monica postanawia pomóc mu otrząsnąć się z szoku i zostaje jego kierowcą...

7.00 Rolnictwo na świecie: Rumunia **7.15** Notowania **7.50** Poranek filmowy **8.10** Domowe abecadło **8.35** Noe Beckett i jego arka (7/13) – serial USA **9.25** Niezwykłe postaci: Anioł **9.55** Kościół Młodych; Msza Św. na zakończenie Światowego Spotkania Młodzieży – Paryż **13.00** Wiadomości **13.10** Tydzień **13.40** Zwierzęta świata: Na północ do tundry – Podróże Jacka Swedberga (1) – film dokumentalny **14.15** Seriale wszech czasów: Wojna domowa (10/15): Zagraniczny gość – polski serial komediowy
15.10 Rozmowy o zmierzchu i świcie (9): Andrzej, Teatr i Samotność
15.45 Świat Bałtyku: Morze niczyje, morze wspólne – film dokumentalny
16.35 Z kamerą wśród zwierząt
17.00 Teleexpress
17.25 Śmiechu warte
17.50 Dziennik Telewizyjny – program satyryczny
18.05 Dotyk anioła (11/21) – serial USA
19.00 Wieczorynka: Nowe przygody Kubusia Puchatka
19.30 Wiadomości
20.00 Savannah (32/34) – serial obyczajowy USA 1996, reż. Robyn Lively, wyk. Jamie Luner, Shannon Sturges (60 min)
20.55 Zwyczajni niezwyczajni
21.40 Sportowa niedziela
22.25 Kabaret Olgi Lipińskiej
23.10 Ten nieznośny hałas – francuski film sensacyjny 1995, reż. Alain Robbe-Grillet, Dmitri de Clercq, wyk. Charles Tordjman (97 min)
0.45 Reportaż
1.00 Zakończenie programu

TVP 2



21.00 SERIAL

GDZIE DIABEŁ MÓWI DOBRANOC Miejscowy rabin sprzeciwia się wystawieniu szkolnych jasełek. Choć szeryf Brock wydaje stosowny zakaz, nauczycielka wcale nie myśli go respektować...

7.00 Echa tygodnia **7.30** Savannah (32/34) – serial **8.20** Słowo na niedzielę **8.30** Programy lokalne **9.30** Relacja ze światowego Festiwalu Filmowego Unica '97 **10.00** Ojczyzna polszczyzna **10.15** Spotkanie z Hanna-Barbera – filmy anim. **10.50** Pogotowie ekologiczne Dwójki **11.10** Zaginione cywilizacje (7) **12.00** Świat się śmieje: Córka ambasadora – komedia USA 1956, reż. Norman Krasna, wyk. Olivia de Havilland, John Forsythe, Myrna Loy (85 min) **13.40** Małe ojczyzny **14.30** 30 ton! Lista, lista – lista przebojów
15.00 Familiada – teleturniej, prow. Karol Strassburger
15.30 Ulica Sezamkowa
16.00 III Festiwal Kultury Kresowej Mrągowo '97 – Koncert Galowy (1)
17.00 Beverly Hills, 90210 – serial obycz.
17.50 Halo Dwójka
18.00 Panorama
18.10 Programy lokalne
18.35 Va banque – teleturniej, prow. Kazimierz Kaczor
19.05 7 dni świat
19.35 Bajki dla dzieci słabo widzących: Coś
20.00 Małe ojczyzny: Bracia tego samego Boga
21.00 Gdzie diabeł mówi dobranoc (9/89) – serial USA 1993, reż. Ron Langomarsino, wyk. Tom Skerritt, Kathy Baker, Lauren Holly (55 min)
22.00 Panorama
22.35 III Festiwal Kultury Kresowej Mrągowo '97 – Koncert Galowy (2)
0.00 Sport-telegram
0.05 Gwiazdy światowego jazzu
0.35 Zakończenie programu

POLSAT



12.35 OBYCZAJOWY

WITAJ W DOMU, ROXY Zbuntowana nastolatka sprzeciwia się przybranym rodzicom. Z utęsknieniem czeka na powrót miejscowej sławy, Roxy Carmichael, wierząc, że to jej prawdziwa matka.

6.30 Disco Polo Live **7.30** Jesteśmy – mag. religijny **8.00** 4 x 4 – mag. motoryzacyjny **8.30** System – mag. komputerowy **9.00** Klip Klaps – najmłodsza lista przebojów **9.30** Widget (8) **10.00** Disco Relax – program rozrywk. **11.00** Na własnych śmieciach (12/20) – serial obycz. **11.30** Góry Przeznaczenia – serial obycz. **12.35** Witaj w domu, Roxy – film obycz. USA 1990, reż. Jim Abrahams, wyk. Winona Ryder, Jeff Daniels, Laila Robbins (92 min) **14.15** Potężna dżungla (25/26) – serial przyg. **14.45** Miss Lata z Radiem
15.00 Benny Hill – program rozrywkowy
15.30 Dyżurny satyryk kraju – program Tadeusza Drozdy
16.00 Informacje
16.15 Miłość od pierwszego wejrzenia – teleturniej
16.45 Maska lwa – dramat obyczajowy USA 1985, reż. Peter Bogdanovich, wyk. Cher, Sam Elliott, Eric Stolz, Laura Dern (105 min)
18.45 Informacje
19.00 Jastrząb atakuje (11) – serial sensac. USA 1985
19.50 Anatomia sukcesu
20.00 Ludwig – szalony król (1) – włoski dramat historyczny 1973, reż. Luchino Visconti, wyk. Helmut Berger, Trevor Howard, Romy Schneider (121 min)
22.15 Na każdy temat – talk show Witolda Orzechowskiego
23.15 Magazyn sportowy
23.20 Dolina lalek (60/65) – serial obyczajowy USA 1993, wyk. Colleen Morris, Melissa De Sousa
23.45 Muzyka na BIS: Koncert tygodnia oraz Przytul mnie – nocny program muzyczny
2.00 Pożegnanie

POZNAŃ 3



20.00 DRAMAT

FABRYKA OFICERÓW Młody porucznik Wehrmachtu zostaje odwołany z frontu i skierowany do Rzeszy. Otrzymuje zadanie wyjaśnienia tragicznego incydentu w podległym mu plutonie...

8.00 Animaniacy
8.30 Wyzwanie – magazyn osób niepełnosprawnych
9.00 Teleskop
9.30 TV Dzieciom
10.00 Co dobrego w Poznaniu?
10.10 Nasz sklepik – serial
10.40 Wakacje z Leonardem: Grafika
11.10 Pod słońcem Afryki – serial przyr.
11.40 Złoto – serial
12.05 Nasz świat
12.35 Gwiazdy Hollywood
13.05 Miasta świata
13.35 Moje życie pod psem – serial
14.05 Zdobycz – serial
15.10 Ekoludki i Śmieciory (2/78) – serial dla dzieci
15.35 Świat przyrody (16/24) – serial dok.
16.40 O.K.N.O
17.00 KOR – film dok. (Historia Komitetu Ochrony Robotników opowiedziana przez jego członków.)
18.00 Panorama
18.10 Teleskop
18.30 Rodzina Addamsów (18/32): Choroba wuja Festera – serial kom. USA
19.30 Świat ogrodów – serial dokumentalny
20.00 Fabryka oficerów – niemiecki dramat wojenny 1995, reż. Wolf Vollmar, wyk. Thomas Holtzmann, Karl Walter Diess, Sigmar Solbach (96 min)
21.45 Teleskop
21.55 Muzyka w PTV-3
23.00 Ściśle tajne (10/13) – serial sensacyjny

12.00 TVP 2 Córka ambasadora



KOMEDIA Podczas wizyty we Francji senator Cartwight (Adolphe Menjou) przeprowadza kontrolę amerykańskich wojsk stacjonujących w Paryżu. Ze zgrozą stwierdza, że siły zbrojne przeżywają całkowity upadek moralny i postanawia położyć temu kres. Na pomoc w realizacji jego planu godzi się piękna córka ambasadora Fiske'a, Joan (Olivia de Havilland).

16.45 Polsat Maska lwa

DRAMAT Słynny film Bogdanovicha o ciężkich próbach i poświęceniu Rusty Dennis, heroicznej matki, której syn, Rocky, cierpi na ciężką chorobę. Jego potwornie zniekształcona twarz przypomina raczej dziwaczną maskę niż ludzkie oblicze. Rusty toczy nieustanną walkę, aby chłopiec mógł normalnie żyć i chodzić do zwykłej szkoły... Grają: Cher, Eric Stolz.

17.00 TVP 2 Beverly Hills, 90210

SERIAL W Palm Springs odbywa się zjazd obecnych i byłych członków bractwa KEG. Steve pojawia się na nim w towarzystwie swego ojca, Rusha. Ray daje się przekonać na wyjazd z Donną. Ciągle jednak ma uczucie, że nie pasuje do jej otoczenia, toteż kłóci się z Donną o byle co. David zwierza się Brandonowi, że widział Kelly w intymnej sytuacji z Allison...

19.55 RTL 7 Anna tysiąca dni



DRAMAT HISTORYCZNY Opowieść o Annie Boleyn, drugiej żonie Henryka VIII, króla Anglii, która rodząc córkę nie dała mu dziedzica. Oskarżona o zdradę została stracona na rozkaz władcy w 1536 roku. Filmowi przyznano dziewięć nominacji i uhonorowano go Oscarem za najlepsze kostiumy. W rolach głównych: Richard Burton, Genevieve Bujold i Irene Papas.

20.00 Polsat Ludwig – szalony król

DRAMAT Niezwykle drobiazgowa i pełna przepychu rekonstrukcja życia ostatniego władcy Bawarii, króla Ludwiga II (Helmut Berger), wyreżyserowana przez mistrza włoskiego kina Luchino Viscontiego. Ludwig II zasłynął jako wielki mecenas sztuk – był szczodrym opiekunem Wagnera i pozostawił po sobie szokujące, eklektyczne zamki na szczytach gór.

23.10 TVP 1 Ten nieznośny hałas

SENSACYJNY Pisarza, który poszukuje ucieczki od bolesnych wspomnień, spotyka kolejne nieszczęście. W nie wyjaśnionych okolicznościach ginie jego pasierbica Santa. O spowodowanie jej śmierci Nordmann oskarża Franka. Zwłaszcza że rybacy z wyspy sugerują, że nie jest on zwyczajnym śmiertelnikiem i w poszukiwaniu kolejnej ofiary co rok przybywa na wyspę...

TV POLONIA

7.05 Hrabina Cosel – serial **7.55** Tylko muzyka **8.05** Polskie media w Chicago – film dok. **8.20** Muzyczne pocztówki **8.45** W krainie czarnoksiężnika Oza (13) **9.05** Zaproszenie **9.25** Niedzielne muzykowanie **10.20** Skarby Ciemnolicej Madonny (2) **10.55** Teatr Familijny: Szatę wdziejesz z purpury (2) **12.00** Szkoła na wesoło **12.25** Skarbiec – magazyn **12.55** Pieprz i wanilia **13.30** Biesiady mazurskie **14.05** Spotkanie z prof. W. Zinem **14.35** Sceny domowe (8) **14.55** Pałace i dwory Rzeczypospolitej (5) **15.10** Kraina uśmiechu **16.00** Zawsze jednym torem – film dok. **17.00** Teleexpress **17.15** Prawdziwe przygody prof. Thompsona **17.40** Jak cudne są wspomnienia (6) **18.25** Opole '97: Przeboje List Przebojów na bis **18.45** Finał Grand Prix w kolarstwie górskim w Książu **19.15** Zdarzyło się w kabarecie... **19.40** Dobranocka **20.00** Wiadomości **20.20** Otwarcie Światowych Polonijnych Igrzysk Olimpijskich **22.30** Panorama **23.00** Gonitwy na Służewcu **23.45** Cantabile in jazz **0.20** Benefis Iwony Bielskiej **1.15** Wiadomości **1.35 – 7.00** Powtórki

CANAL+

7.00 ***Królik Bugs*** **8.00** Nie kończąca się opowieść – serial anim. **8.25** Matki i ich małe (6) – film dok. **8.55** Dziwna para – komedia USA 1968, wyk. Jack Lemmon, Walter Matthau **10.45** Poirot – Entliczek, pentliczek – ang. film sensac. 1994, wyk. David Suchet **12.30** Himalaje – film dok. **13.20** SUPERDESER: Masz problem ? – magazyn filmów krótkometrażowych **13.50** Wyścigi Formuły 1: Grand Prix Belgii **16.15** Szef – komedia USA 1994 **17.45** Gdzie są moje dzieci – dramat USA 1994 **19.15** ***Star Trek. Voyager II – serial fantastyczny USA*** **20.00** Cięcia – komedia ang. 1994 **21.20** Za ciosem – mag. boksu zawodowego **22.15** Underground – fr./jug./ niem. film obyczajowy 1995, reż. Emir Kusturica, wyk. Miki Manojlović **1.00** Dreszcz strachu – thriller włoski 1989

POLSAT 2

7.00 CNN News **7.30** Seriale dla dzieci **9.30** Orbitalny posterunek **10.30** Prawo do miłości **11.00** Bill Cosby **11.30** Grace w opałach **12.30** Dżana Music **13.30** Dance World **14.00** Link New Look **14.30** DJ's Club **15.00** Maximum czadu **15.30** Magazyn motoryzacyjny młodych **16.00** Seriale dla dzieci **18.00** Orbitalny posterunek (22) **19.00** CNN News **19.30** Prawo do miłości (32) **20.00** Grace w opałach **21.05** Usta usta **21.30** Master Hot **21.50** Dżana Top **22.00** PEMS **23.00** GRAIMY News **23.05** Soundtrack **23.30** Afficionado **0.00** Przytul mnie **0.30** Zakończenie programu

RTL 7

7.00 Muzyka **7.10** Lot chińskiego smoka – film dok. **8.00** Seriale anim. **9.00** Ulubione kawałki **9.55** Kameleon **10.40** Sliders **11.30** Serial anim. **12.20** Autostrada do nieba **13.15** Wspólnicy – serial **13.40** Abbott i Costello spotykają Jekylla i Hyde'a – kom. USA 1953 **15.20** Seriale **16.55** Paul McCartney o swojej najnowszej płycie **17.50** Świat pana trenera – serial **18.40** Seriale anim. **19.15** 7 minut **19.25** Wspólnicy – serial **19.50** Prognoza pogody **19.55** Anna tysiąca dni – dramat historyczny USA **22.20** Paul McCartney o swojej najnowszej płycie **23.10** Detektywi z wyższych sfer **23.45** Ulubione kawałki

WTK

7.35 Muzyka **7.55** Serial anim. **8.30** Progr. lok. **9.00** Arktyczna rzeka **9.30** Serial anim. **10.00** Click! **10.30** Poza rok 2000 **11.30** Mag. filmowy **12.00** Stulecie samochodów **12.30** Moto-Giełda **13.00** Egipt **13.40** Doping **14.00** Program lok. **14.30** Akcenty **15.05** Program muz. **15.30** Serial anim. **16.30** Progr. lok. **17.00** Program muz. **17.30** Piknik Country **18.10** Mistrzowie polskiego dok. **18.30** Film anim. **19.35** Progr. muz. **20.00** Zacne grzechy – kom. pol. 1963 **21.30** Wieczór z R. Orbisonem **22.00** Progr. lok. **22.30** Arena **23.05** Łowca cieni II – film fantast. USA **0.45** Minutka z Lolitą

DSF

7.00 Mistrzowie boksu **9.00** Dominion **9.30** Normalni **10.00** Automobilizm **11.00** Wokół futbolu **12.30** Sport motocyklowy: Wyścigi superbike'ów na Panoniaringu **14.00** Hokej na trawie: turniej Panasonic Masters **15.30** Lekkoatletyka: mityng GP IAAF w Kolonii **18.00** Piłka nożna: II liga niemiecka – 4 kolejka **19.00** Lekkoatletyka: mityng GP IAAF **19.30** Football Mundial – magazyn **20.00** Automobilizm: wyścigi Formuły 3 w Salzburgu **21.00** Kaskaderzy – magazyn **21.45** Finisz – przegląd wydarzeń tygodnia **23.00** Automobilizm **0.00** Sport motocyklowy **1.00** Przeboje DSF **1.15** Best Direct – mag.

EUROSPORT

8.30 Narciarstwo wodne **9.00** ***Pływanie: XXIII Mistrzostwa Europy w Sewilli*** **11.30** Automobilizm **12.00** Automobilizm: Europa Truck Trial w Ovesholms Gods **13.00** Pływanie: XXIII Mistrzostwa Europy w Sewilli **14.30** ***Kajakarstwo: MŚ w Dartmouth*** **16.15** ***Pływanie: XXIII ME w Sewilli*** **18.00** ***Tenis ziemny: turniej ATP w Long Island – finał*** **20.00** ***Kajakarstwo: Mistrzostwa Świata w Dartmouth*** **21.00** Automobilizm **22.30** ***Automobilizm: Puchar STW w Salzburgu*** **23.30** Golf: Compaq Open **0.30** Pływanie: XXIII ME w Sewilli **1.30** Zakończenie programu

RTL

5.05 Seriale dla dzieci **12.00** Studio Sport: wyścigi samochodów turystycznych w Salzburgu **13.15** Studio Sport: Formuła 1 – Grand Prix Belgii **16.20** Flodder **16.55** Grom w raju **17.45** Murder She Wrote **18.45** Wiadomości **19.10** Wołanie o pomoc – dramatyczne akcje ratunkowe **20.15** Gliniarz w rodzinie – komedia USA 1994, reż. Michael Ritchie, wyk. Chevy Chase, Jack Palance, Dianne Wiest, Robert Davi **22.05** Spiegel TV **23.05** New York Undercover **0.00** Prime Time – Spätausgabe **0.15** Kanał 4: Dokument – magazyn **0.55** Studio Sport: Formuła 1 – Grand Prix Belgii

PRO 7

5.50 Mork and Mindy **6.15** Seriale anim. **11.35** Parker Lewis **12.05** Inny świat **12.35** Hangin' with Mr. Cooper **13.05** The Family Man **13.35** Second Noah **14.30** Roślinożercy na pustyni – film przyr. **15.40** Naftowy Książę – niem. /jug. film przyg. 1965 **17.30** Pacific Blue **18.30** Mission: Impossible **19.30** Wiadomości **19.45** Świat cudów – mag. **20.15** Z archiwum X **22.20** Focus TV **23.20** The One Armed Boxer vs. The Flying Guillotine – film sensacyjny Hongkong 1977 **0.55** Dwóch na dwóch – talk show **1.30** Wiadomości **1.40** Ulice Berlina... – niem. film kryminalny

SAT 1

6.10 W trasie: Australia **7.05** Seriale **9.35** O mój Boże! Jesteś diabłem – kom. USA 1984 **11.20** Son of Paleface – western USA 1952 **13.00** Śpiewaj, ale nie baw się ze mną – austr. film muz. 1962 **14.45** Światło słoneczne i oberwanie chmury – komedia austr. 1955 **16.25** Rozbójnicy z lasu Sherwood – film przyg. USA 1950 **18.00** BLITZ **18.30** Szósta trzydzieści **19.00** ranissimo **20.15** Moja dziewczyna – kom. USA 1991 **22.10** Kryminalne tango **23.00** Spiegel TV **23.30** 24 godziny **0.00** Widziane w ten sposób **0.05** Pięć łatwych utworów – film obycz. USA 1970

TNT

6.00 – 22.00 SERIALE ANIMOWANE **22.00** NOCNY SEANS FILMOWY TNT – FANTASTYCZNE OPOWIEŚCI: Wehikuł czasu – film fantast. USA 1960, reż. George Pal, wyk. Rod Taylor, Yvette Mimieux (100 min) **0.00** Dark of the Sun – angielski film sensac. 1968, reż. Jack Cardiff, wyk. Rod Taylor, Kenneth More (100 min) **2.00** Rok niebezpiecznego życia – dramat sensac. USA/austral. 1983, reż. Peter Weir, wyk. Mel Gibson, Sigourney Weaver (115 min) **4.00** Zagubione dni – dramat obycz. USA 1948, reż. Robert Z. Leonard, wyk. Barbara Stanwyck, Van Heflin, Richard Hart (107 min)

Programy wytłuszczone: CANAL+ – pozycje nie kodowane
EUROSPORT – komentarz w języku polskim

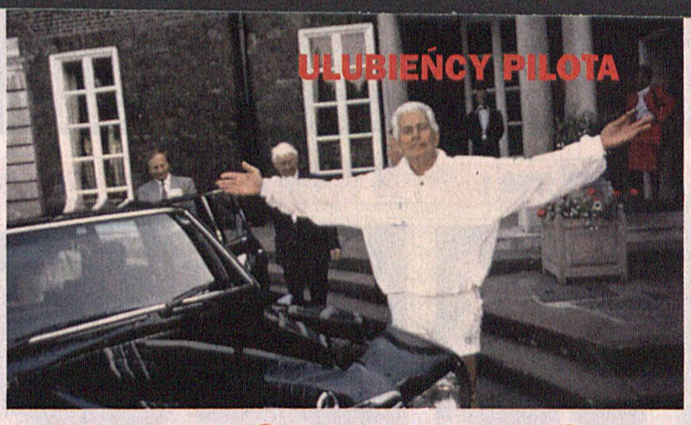

W KRĘGU DYNASTII

Blake Carrington to jeden z głównych bohaterów "Dynastii", w tę rolę wcielił się John Forsythe

Pytanie czy ktoś pamięta serial "Dynastia" jest co najmniej głupie. W czasie, gdy owa saga przetaczała się przez ekrany naszych telewizorów trudno było znaleźć rodzinę, która choćby potajemnie nie śledziła losów rodziny Carringtonów. Przy tej okazji poznaliśmy wiele telewizyjnych sław, takich jak choćby Linda Evans, Joan Collins i oczywiście John Forsythe. Ten ostatni wcielił się w rolę Blake'a. Ale nie była to przecież jedyna rola tego aktora, choć prawdopodobnie dzięki niej zyskał największą popularność. Za młodu grywał w studenckich przedstawieniach teatralnych, marzył o wielkiej sławie i płynących z niej korzyściach. Wreszcie, gdy udało mu się zaistnieć na ekranie okazało się, że aktorski świat nie jest wcale taki wspaniały, jak mu się wcześniej wydawało. W pewnym momencie swojego życia dochodził nawet do wyjątkowo pesymistycznych wniosków. Stwierdził, że zabrakło mu szczęścia lub trafił na zły dla siebie czas, gdyż nie został megagwiazdorem. Ale jednego może być pewien; powiodło mu się w życiu osobistym. Trafił na kobietę, z którą jest już ponad 50 lat. ■

Foto: STILLS (1), SYGMA (1)

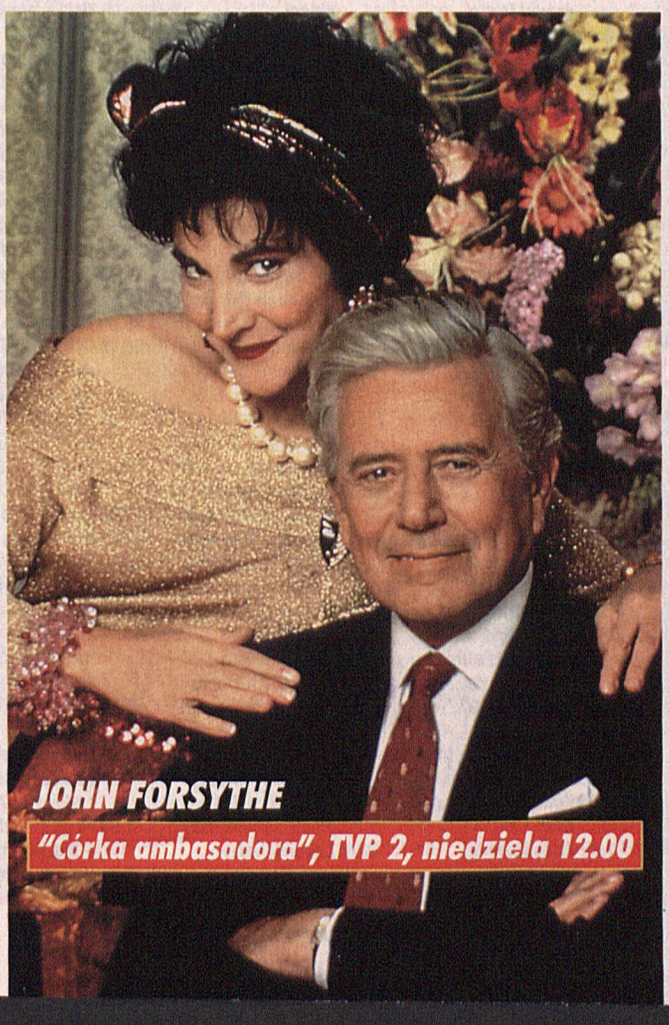

Pn PONIEDZIAŁEK 25 SIERPNIA

237 DZIEŃ ROKU
WSCH. 5.35 / ZACH. 19.40
IMIENINY: GRZEGORZA, LUIZY

TVP 1



20.10 TEATR

SZKARŁATNA... Polowa XIX w. Mieszkanka purytańskiego miasteczka, Hester, rodzi nieślubne dziecko. Miejscowa społeczność ją potępia i od tej pory musi nosić na piersiach literę "A"...

7.00 Kawa czy herbata? **7.45** No problem – kurs jęz. ang. **8.05** Murphy Brown (123/152) **8.30** Wiadomości **8.45** Lato z Wiercipiętkiem **9.10** Mali czarodzieje (10/12) – serial anim. **9.35** Dla dzieci: Tęczowa bajeczka **9.45** Dla młodych widzów: Sport i zabawa **10.00** Dotyk anioła (11/21) **10.50** Lato w Jedynce **12.00** Wiadomości **12.10** Agrobiznes **12.20** Lato z Magazynem Notowań **12.50** Miniatury muzyczne: Humoreska do muzyki Dworzaka **13.00** Kino Letnie: Klejnot rodzinny – kom. USA 1965, reż. Jerry Lewis, wyk. Jerry Lewis (100 min)
14.45 Nieznane Chiny – film dokumentalny
15.50 Szkoła złamanych serc (48/52) – serial australijski 1994
16.15 Dla młodych widzów: Jazda
16.40 Tydzień prezydenta
17.00 Teleexpress
17.25 Moda na sukces – serial obyczajowy USA
17.50 Pomidor – teleturniej
18.10 Prognoza pogody
18.15 Forum – program publicystyczny
19.00 Wieczorynka
19.30 Wiadomości
20.10 Teatr Telewizji: Nathaniel Hawthorne: Szkarłatna litera – reż. Maciej Dejczer, wyk. Katarzyna Jamróz, Krzysztof Pieczyński (105 min)
21.30 Powódź
21.55 II bitwa pod Racławicami
22.30 Wiadomości
22.40 W centrum uwagi
23.00 Mistrzowie kina: Federico Fellini – Rzym – włos./fr. film obycz. 1972, reż. Federico Fellini, wyk. Peter Gonzales, Marcello Mastroianni
0.55 Koncert zespołu East 17
1.35 Zakończenie programu

TVP 2



19.55 KOMEDIA

PRYWATNE ŻYCIE... Perypetie Sherlocka Holmesa, najsłynniejszego angielskiego detektywa, tym razem na wesoło. Reżyserem filmu jest Billy Wilder, twórca m.in. "Pół żartem, pół serio".

7.00 Dziennik krajowy **7.20** Sport-telegram **7.25** 7 dni świat **7.50** Akademia Zdrowia Dwójki **8.00** Programy lokalne **8.30** Aleja Burz (7/27) – serial USA **9.00** Studio Sport **9.30** Familiada **10.00** Ulica Sezamkowa **10.30** Kaczorek Hugo – serial anim. **11.00** Zatoka Marlinów (24/25) – serial **11.45** Lis Leon **12.00** Wyprawy z National Geographic: Poszukiwanie pancernika 'Bismarck' – serial dokumentalny **13.00** Panorama **13.20** Muzyczne lato w Dwójce **14.10** 30 ton! Lista, lista – lista przebojów **14.30** Skrzydła bliżej marzeń
15.00 Spiderman, człowiek pająk – serial animowany USA
15.25 Akademia Zdrowia Dwójki
15.35 Przygoda z wojskiem
16.00 Panorama
16.05 Gol – mag. piłkarski
16.30 Na bezdrożach szczęścia (5): Fałszywa gra – serial
17.30 Programy lokalne
18.00 Panorama
18.10 Programy lokalne
18.35 Koło fortuny
19.05 Auto – magazyn
19.30 Na bagnach i uroczyskach (9): Bal
19.55 Prywatne życie Sherlocka Holmesa – komedia angielska 1970, reż. Billy Wilder, wyk. Robert Stephens (125 min)
22.00 Panorama
22.30 Sport-telegram
22.40 Magazyn literacki
23.10 Barbara Stanwyck – Żar i pożądanie – film dokumentalny USA
23.55 Szymanowski i jego Europa
0.25 Prawa człowieka u progu XXI wieku
0.55 Trzy najlepsze rzeczy w życiu – holenderski film obyczajowy 1992, wyk. Loes Wouterson (93 min)
2.35 Zakończenie programu

POLSAT



20.00 KOMEDIA

AKADEMIA POLICYJNA Ze względu na zniesienie wszelkich ograniczeń w przyjmowaniu do akademii przed jej bramami pojawia się cała zbieranina przedziwnych typów...

6.00 Soundtrack – program Artura Pietrasa **6.30** Afficionado – program Kuby Nagabczyńskiego **7.00** Poranek z Polsatem **7.35** Drzewko szczęścia: gra-zabawa **7.55** Poranne informacje **8.00** Polityczne graffiti **8.10** Czarodziejka z Księżyca – serial anim. **8.30** Orbitalny posterunek (14/24) – serial fantast. **9.30** Żar młodości (255) – serial obycz. **10.30** Na celowniku – serial sensac. **11.30** I wszyscy razem (60) – serial kom. **12.00** Alf – serial kom. **12.30** Cafe Polsat – letnie studio Polsatu **13.15** Disco Polo Live **14.00** Magazyn
14.55 Ręce, które leczą – program Zbigniewa Nowaka
15.25 Czarodziejka z Księżyca – serial
15.50 Bractwo Białego Orła – program ekologiczny dla dzieci
16.00 Informacje
16.15 Kalambury – program rozrywkowy
16.45 Cafe Polsat – letnie studio Polsatu
17.45 Alf – serial kom. USA
18.15 I wszyscy razem (61) – serial kom.
18.45 Informacje
19.00 Orbitalny posterunek (15/24)
19.50 Losowania LOTTO
20.00 HIT NA LATO: Akademia policyjna – komedia USA 1984, reż. Hugh Wilson, wyk. Steve Guttenberg, Kim Cattrall, G.W. Bailey (89 min)
22.00 Informacje i biznes informacje
22.25 Polityczne graffiti
22.35 Cwaniak (43/44) – serial sensac. USA 1986-1991, reż. James Whitmore Jr., wyk. Ken Wahl
23.30 Magazyn Teatru Otwartego
0.35 Dolina lalek (61/65) – serial obyczajowy USA 1993
1.00 Przytul mnie – Muzyka na BIS
2.30 Pożegnanie

POZNAŃ 3

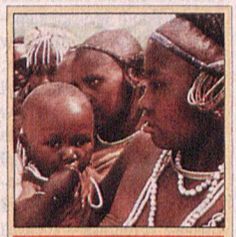

19.30 DOKUMENTALNY

KRAJE I LUDY AFRYKI Ten odcinek poświęcony jest Etiopii – państwu, w którym żyją zgodnie chrześcijanie i muzułmanie, które mimo przemian zachowało wielowiekowe tradycje.

8.00 Teleskop
8.15 Kwadrans do przodu – magazyn
8.35 Rodzina Addamsów – serial kom.
9.05 Źródło – magazyn
9.25 Sztuka codziennego życia
9.35 Medycyna i ty
9.50 Opowieści o smakach
10.00 Lekcja ruchu
10.05 Mój dom, moje mieszkanie
10.20 Autoserwis
10.35 Świat ogrodów
11.05 Studio Sport
12.00 Retransmisja TV Polonia
15.00 Program dnia
15.10 Kassai – afrykański bohater – serial animowany
15.35 Klub pod Żabą
16.05 Pełny odlot – serial dla młodzieży
16.35 Niezwykły świat wytwórni Hammer – serial dokumentalny
17.10 PIK
17.15 Teleskop – flesz
17.20 Gość programu
17.30 Magazyn sportowy
18.00 Panorama
18.10 Teleskop
18.30 Pogarda – serial
19.20 Teleskop
19.30 Kraje i ludy Afryki – serial dokumentalny
20.00 Wielki Bellheim (5/8) – niemiecki serial obyczajowy, wyk. Dieter Wedel
21.00 Poza rok 2000 – program popularnonaukowy
21.45 Studio publicystyczne
22.15 Teleskop
22.30 Zdaniem prasy
22.35 Black and white
23.10 Mistrz i Małgorzata (4, ost.): Pożegnanie – serial polski 1989, reż. Maciej Wojtyszko, wyk. Gustaw Holoubek, Anna Dymna, Władysław Kowalski, Tadeusz Bradecki, Zbigniew Zapasiewicz, Janusz Michałowski

TV POLONIA

7.10 Zaproszenie **7.30** Zawsze jednym torem – film dok. **8.30** Wiadomości **8.45** Teledyski **9.00** Zwyczaje i obrzędy **9.25** Ala i As **9.40** Mazi w Gondolandii **9.45** Tata, a Marcin powiedział **9.55** Kapitan Sowa na tropie – serial **10.20** Salonowe potyczki: Liroy **10.40** Nie dokończone rozdziały **10.55** W okolice Stwórcy **11.25** Muzyczna Jedynka **12.00** Wiadomości **12.15** 07 zgłoś się – serial **13.50** Mistrzowie konserwacji **14.25** Biesiady mazurskie **15.00** Panorama **15.30** Przyrodnicy **15.50** Nie tylko Wawel **16.00** ... i co zostało z tych lat – film dok. **16.30** Krewni i znajomi Królika **16.50** Teledyski **17.00** Teleexpress **17.15** Bractwo Przygody i Zabawy **17.45** Wielka gra **18.35** Dajcie to na pierwszą stronę **19.20** Nie dokończone rozdziały **19.40** Dobranocka **20.00** Wiadomości **20.30** Sonata marymoncka – dramat polski 1988 **22.00** Kronika Światowych Polonijnych Igrzysk Olimpijskich **22.30** Panorama **23.00** ... i tam prawdopodobnie zostałem na zawsze – film dok. **23.50** Nie dokończone rozdziały **0.00** Symfonia Es-dur W.A. Mozarta **0.25 – 7.00** Powtórki

CANAL+

7.00 ***Kroniki Seinfelda*** **7.30** ***Diabelski Młyn*** **8.00** Byli sobie odkrywcy (1) – serial anim. **8.25** Dr Halifax – Ukochana dziewczyna – film sensacyjny **10.05** Miłosna rozgrywka – film obycz. USA 1995 **11.50** Cafe Society – film obycz. USA 1995 **13.35** Opowieść o psie, przed którym nikt nie czuł respektu – film anim. USA **15.00** Trans World Sport **15.55** Rzeczpospolita babska – komedia polska 1969 **17.35** Kot Billy – serial anim. **18.00** ***Diabelski Młyn*** **18.30** ***Futbol Mundial*** **19.00** ***Bawimy się w dom – film dok.*** **19.55** ***Nie przegap*** **20.00** Honor zabójcy – film sensacyjny USA 1995 **21.35** Sport+ – mag. sportowy **22.00** Piłka nożna: liga angielska – mecz tygodnia **23.45** Sport+ – magazyn sportowy **0.30** Tenis: US Open – otwarte mistrzostwa Stanów Zjednoczonych

POLSAT 2

7.00 CNN News **7.30** Tajemnice piasków (82) – serial **8.00** Link New Look – mag. mody **8.30** Seriale animowane **10.30** Domek na prerii (82) – serial **11.30** Antonella (82) – serial **12.30** MUTE Music Television **13.30** PEMS **14.30** Afficionado **15.00** Soundrack **15.30** Na topie **16.00** Seriale animowane **18.00** Domek na prerii (83) – serial **19.00** CNN News **19.30** Tajemnice piasków (83) **20.00** Antonella **21.05** HALO GRA!MY! **21.30** Master Hot **21.50** Dżana Top **22.00** P.M.A.M. **22.30** Dance World **23.00** GRA!MY News **23.05** Przytul mnie **0.30** Playboy **1.00** Zakończenie programu

RTL 7

7.15 Teleshopping **7.50** Seriale anim. **8.35** Karuzela przygód **9.00** Campbellowie **9.25** Piękna i Bestia **10.15** Wspólnicy **10.35** Anna tysiąca dni – dramat historyczny USA **13.00** Program rozrywk. **13.40** Abbott i Costello spotykają Jekylla i Hayde'a – komedia USA **15.05** Teleshopping **15.30** Świat pana trenera **16.10** Campbellowie – serial **16.35** Seriale anim. **17.30** Karuzela przygód **18.00** Piękna i Bestia **18.50** Polskie seriale anim. **19.15** 7 minut **19.25** Wspólnicy – serial **19.55** Przedsionek sławy – dramat obycz. USA **21.35** 7 minut **21.45** Policjanci z Miami – serial **22.35** Alfred Hitchcock przedstawia – serial **23.00** Finney

WTK

7.35 Muzyka **7.55** Arena **8.30** Program lok. **9.00** Progr. muz. **9.30** Serial anim. **10.30** Kopciuch **11.30** Film anim. **12.35** Egipt – film dok. **13.10** Doping **13.25** Wieczór z R. Orbisonem **14.00** Program lok. **14.30** Mistrzowie polskiego dok.: K. Kieślowski **15.05** Kopciuch **16.00** Serial anim. **16.30** Progr. lok. **17.00** Program muz. **17.30** Akcenty **18.00** Magazyn filmowy **18.30** Wspaniałości przyrodnicze Europy **19.25** Piknik Country **20.00** Przerwany lot – pol. dramat obycz. 1964 **21.35** Arena **22.00** Progr. lokalny **22.35** Niebezpieczne kobiety – serial **23.35** Muzyka na dobranoc

DSF

6.00 Z archiwum sportu: Narodziny gwiazd tenisa **7.00** Historia olimpiad (21, 22) **8.00** Dominion **8.30** Superkibic – teleturniej **9.15** Piłka nożna: II liga niem. – 4 kolejka **10.15** Wokół futbolu **11.45** Tenis: turniej WTA w Atlancie – finał **13.15** Superkibic **14.00** Lekkoatletyka: mityng Grand Prix IAAF w Kolonii **15.00** Normalni – magazyn **15.30** Football Mundial **16.00** Piłka nożna: II liga niem. – 4 kolejka **17.00** Tenis: US Open **22.45** Wiadomości **23.00** Futbol amerykański: NFL **0.00** Gillette World Sport Special **0.30** Wiadomości **0.45** Motobike – magazyn

EUROSPORT

8.30 Żeglarstwo **9.00** Kajakarstwo: MŚ w Dartmouth **10.30** Pływanie: XXIII ME w Sewilli **12.00** Automobilizm: BTTC w Snetterton **13.00** Sport motocyklowy: wyścigi superbike'ów **14.00** Akrobatyka sportowa **15.00** Skoki na trampolinie **16.00** Piłka nożna: Superpuchar Hiszpanii – mecz rewanżowy FC Barcelona – Real Madryt **18.00** ***Speedworld*** **20.00** ***Trójbój siłowy: World Games w Lahti*** **21.00** Przeciąganie liny: World Games w Lahti **22.00** ***Sumo: turniej Basho w Nagoi*** **23.00** ***Eurogol*** **0.00** Snooker: liga europejska **1.30** Zakończenie programu

Programy wytłuszczone: CANAL+ – pozycje nie kodowane
EUROSPORT – komentarz w języku polskim

Wt WTOREK 26 SIERPNIA

238 DZIEŃ ROKU
WSCH. 5.37 / ZACH. 19.38
IMIENINY: MARII, KONSTANTEGO

TVP 1



20.10 KOMEDIA

MALCOLM Tytułowy bohater to hobbista-wynalazca, uchodzący w swoim otoczeniu za nieszkodliwego wariata. Pewnego dnia wynajmuje pokój żyjącemu z kradzieży Frankowi i jego przyjaciółce...

7.00 Kawa czy herbata? **7.45** No problem – kurs jęz. ang. **8.05** Inny świat (64) **8.30** Wiadomości **8.45** Takie kiedyś były zabawy **9.00** Dla dzieci: Pory roku – Lato **9.10** Kamienna tajemnica (10/13) **9.30** Opowieści z lasu: O rzece **9.50** Sport i zabawa **10.00** Nie ma jak w domu – serial obycz. **10.50** Lato w Jedynce **12.00** Wiadomości **12.10** Agrobiznes **12.20** Lato z Magazynem Notowań **13.00** Kino Letnie: Pod Krzyżem Południa – włos. film obycz. 1995, reż. Gianfranco Barnabei, wyk. Scipio Silvi **14.40** Przemawiać do koni – film dokumentalny
15.10 Modelem sięgnąć nieba
15.25 Kuchnia: Powrót z wakacji
15.50 Świat Bobbiego (6/39) – serial anim.
16.15 Raj – magazyn młodzieżowy
16.40 Sejmograf
17.00 Teleexpress
17.25 Moda na sukces – serial obyczajowy USA
17.50 Pomidor – teleturniej
18.15 Prognoza pogody
18.20 Mazurskie Biesiady '97
19.00 Wieczorynka: Trzy misie
19.30 Wiadomości
20.10 Malcolm – austral. komedia krym. 1986, reż. Nadia Tass, wyk. Colin Friels, John Hargreaves, Lindy Davies (86 min)
21.35 Oko w oko z Lisą Stansfield
22.05 Publicystyka
22.30 Wiadomości
22.40 W centrum uwagi – program publicyst.
23.00 Studio Sport: Mityng Lekkoatletyczny Golden Four – Berlin '97
0.20 Błazen – komedia francuska 1980, wyk. Jean-Paul Belmondo (109 min)
2.00 Zakończenie programu

TVP 2



22.35 DRAMAT

KOBIECA SPRAWA Film Claude'a Chabrola ukazujący portret kobiety wykraczającej poza powszechnie przyjęte reguły postępowania i normy moralne. W roli głównej Isabelle Huppert.

7.00 Dziennik krajowy **7.20** Sport-telegram **7.25** Nasze prawa **7.50** Akademia Zdrowia Dwójki **8.00** Programy lokalne **8.35** Pielęgniarki (10/68) – serial USA **9.00** Pejzaże wsi polskiej **9.35** Familiada **10.00** Ulica Sezamkowa **10.30** Kaczorek Hugo – serial animowany USA **10.50** Lis Leon – serial anim. **11.00** Sędzia z prowincji (22) – serial **11.50** Lis Leon – serial anim. **12.00** Ludzie dżunglii (3): Nagowie – serial dok. **13.00** Panorama **13.20** Muz. lato Dwójki **13.50** Dozwolone od lat czterdziestu **14.35** Muzyczne nowości Dwójki
15.00 Za głosem serca (4/13) – serial
15.25 Akademia Zdrowia Dwójki
15.35 W okolice Stwórcy
16.00 Panorama
16.05 5 x 5 – wygrajmy razem – teleturniej
16.35 Na bezdrożach szczęścia (6/7) – serial obycz.
17.30 Programy lokalne
18.00 Panorama
18.10 Programy lokalne
18.35 Koło fortuny – teleturniej
19.05 Reporterzy Dwójki przedstawiają
19.30 Studio Sport: Mityng Lekkoatletyczny Golden Four – Berlin '97
21.00 Fatwa znaczy klątwa – angielski film dokumentalny
21.50 Sport-telegram
22.00 Panorama
22.35 Kobieca sprawa – francuski dramat psychologiczny 1988, reż. Claude Chabrol, wyk. Isabelle Huppert, Francois Cluzet, Marie Trintignant, Nils Tavernier (110 min)
0.20 Świat filmu animowanego
0.45 Zakończenie programu

POLSAT



20.00 KOMEDIA

MOJA MACOCHA... Piękna przybyszka z odległej galaktyki (K. Basinger) doświadcza erotycznego spotkania trzeciego stopnia z ekscentrycznym wdowcem, profesorem Millsem (D. Aykroyd).

6.00 Dance World **6.30** P.M.A.M. **7.00** Poranek z Polsatem **7.35** Drzewko szczęścia **7.55** Poranne informacje **8.00** Polityczne graffiti **8.10** Czarodziejka z Księżyca – serial anim. **8.30** Orbitalny posterunek (15/24) – serial fantast. USA 1995 **9.30** Żar młodości (256) **10.30** Jastrząb atakuje (11) – serial sensac. **11.30** I wszyscy razem (61) – serial kom. **12.00** Alf – serial kom. **12.30** Cafe Polsat – letnie studio Polsatu **13.15** Dyżurny satyryk kraju **13.45** Oskar – mag. filmowy **14.15** Nie tylko dla dam – program Kariny Szafrańskiej
14.55 Jednoręki bandyta: gra-zabawa
15.25 Maska (37) – serial
15.50 Bractwo Białego Orła – program ekologiczny dla dzieci
16.00 Informacje
16.15 Kalambury – program rozrywkowy
16.45 Cafe Polsat – letnie studio Polsatu
17.45 Alf – serial kom. USA
18.15 I wszyscy razem (62) – serial komediowy USA 1995
18.45 Informacje
19.00 Orbitalny posterunek (16/24) – serial fantast. USA 1995
19.50 Losowania LOTTO
20.00 Moja macocha jest kosmitką – komedia fantastyczna USA 1988, reż. Richard Benjamin, wyk. Dan Aykroyd, Kim Basinger (110 min)
22.00 Informacje i biznes informacje
22.25 Polityczne graffiti
22.35 Studio wyborcze Telewizji Polsat
23.30 Ring – program publicystyczny
23.55 Motowiadomości
0.30 Dolina lalek (62/65) – serial obyczajowy USA
0.55 Muzyka na BIS: Na topie; Soundtrack; Afficionado
2.30 Pożegnanie

POZNAŃ 3

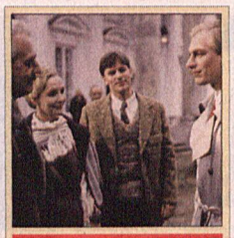

20.00 DRAMAT

GDZIEŚKOLWIEK... Julian Castor, dyplomata urugwajski, przyjeżdża po wojnie do Polski, gdzie zginęła jego żona. Szukając osób, które były przy niej w chwili śmierci, na nowo przeżywa dramat.

8.00 Teleskop
8.15 Na oku – magazyn regionalny
8.35 Pogarda – serial
9.15 Wyzwanie – magazyn osób niepełnosprawnych
9.45 Nasz świat – magazyn ekologiczny
10.05 Szkółka jazdy na rolkach
10.10 Kraje i ludy Afryki (4): Etiopia – Królestwo Lwa Judy – serial dokumentalny
10.35 Studio Sport – retransmisje
11.00 Retransmisja TV Polonia
15.10 Tombik i Bibi
15.40 Rozmowy ze zwierzętami – program popularnonaukowy
16.00 Zagajnik (25/26) – serial dla młodzieży
16.35 Niezwykły świat wytwórni Hammer – serial dokumentalny
17.10 Informator wydawniczy
17.15 Teleskop – flesz
17.20 Gość programu
17.30 Powiększenie
18.00 Panorama
18.10 Teleskop
18.30 Pogarda – serial
19.20 Teleskop
19.30 Dzisiaj WOT – reportaż
20.00 Gdzieśkolwiek jest, jeśliś jest – polski dramat wojenny 1988, reż. Krzysztof Zanussi, wyk. Julian Sands, Renee Soutendijk, Maciej Robakiewicz, Tadeusz Bradecki (90 min)
21.45 Bez twarzy
22.15 Teleskop
22.30 Zdaniem prasy
22.35 Muzyczne odcienie
23.20 Bojownik przyszłości – włoski film sensacyjny 1989, reż. Giannetto de Rossi, wyk. Frank Zagarino, Henry Silva, Sherrie Rose, Bill Hughes (90 min)

TV POLONIA

7.10 Pałace i Dwory Rzeczypospolitej (5) **7.30** Kraina uśmiechu **8.30** Wiadomości **8.45** Teledyski **9.00** Przyrodnicy **9.20** Nie tylko Wawel **9.30** Szkoła na wesoło **10.00** Dajcie to na pierwszą stronę **10.45** Nie dokończone rozdziały **10.55** ... i co zostało z tych lat **11.20** Kronika Światowych Polonijnych Igrzysk Olimpijskich **11.45** W drodze **12.00** Wiadomości **12.15** Sonata marymoncka – dramat polski **13.45** Mag. wschodni **14.15** Do kraju tego, gdzie mój dziad **14.30** Galeria pod strzechą **14.45** W rajskim ogrodzie **15.00** Panorama **15.40** Śladami św. Wojciecha – film dok. **16.30** Zaproszenie **16.50** Teledyski **17.00** Teleexpress **17.15** Wakacje z duchami (4) – serial **17.45** Wielka gra **18.35** Zespół adwokacki (10) – serial **19.20** Do kraju tego, gdzie mój dziad – reportaż **19.40** Dobranocka **20.00** Wiadomości **20.30** Blisko, coraz bliżej (9) – serial **21.40** Hania tamta i ta – film dokumentalny **22.10** Kronika Światowych Polonijnych Igrzysk Olimpijskich **22.30** Panorama **23.05** Polskie ślady (1) **23.30** Moje spotkania **0.00** Arcydzieła muzyki kameralnej **0.30 – 7.00** Powtórki

CANAL+

7.00 ***Kroniki Seinfelda*** **7.30** ***Diabelski Młyn*** **8.00** Byli sobie odkrywcy – serial anim. **8.30** Anioł Stróż – fr. kom. przyg. 1995 **10.20** Ofiara miłości: historia Shannon Mohr – film sensacyjny USA 1993 **11.55** Gliniarz w rodzinie – kom. USA 1994 **13.25** Wielka kraina marzeń – kanad. film przyg. 1987 **15.00** Himalaje – film dok. **16.00** Dr Halifax – Bez przyzwolenia – austral. film sensac. **17.35** Kot Billy – serial anim. **18.00** ***Diabelski Młyn*** **18.30** ***Przyjaciele – serial kom.*** **19.00** ***Gorące pożądanie – film dok.*** **19.55** ***Nie przegap*** **20.00** Telegrafista – norweski film obycz. 1993 **21.40** Chińska wyprawa Tima Severina – film dok. **22.40** Zbyt wiele – komedia USA 1995, wyk. Antonio Banderas, Melanie Griffith, Daryl Hannah **0.35** Tenis: US Open

POLSAT 2

7.00 CNN **7.30** Tajemnice piasków (83) **8.00** Dance World **8.30** Seriale anim. **10.30** Domek na prerii (83) **11.30** Antonella (83) **12.30** Mute Music Television **13.30** P.M.A.M. – magazyn muzyczny **14.00** Dance World **14.30** Koncert tygodnia **15.30** Soundtrack **16.00** Seriale anim. **18.00** Domek na prerii (84) **19.00** CNN News **19.30** Tajemnice piasków (84) **20.00** Antonella (84) **21.05** HALO GRA!MY! **21.30** Master Hot **21.50** Dżana Top **22.00** P.M.A.M. **22.30** Muzyczne instalacje **23.00** GRA!MY News **23.05** Przytul mnie **0.30** Playboy **1.00** Zakończenie programu

RTL 7

7.25 Teleshopping **8.00** Seriale anim. **8.45** Karuzela przygód – serial **9.10** Campbellowie – serial **9.35** Piękna i Bestia – serial **10.25** Wspólnicy – serial **10.50** Muzyka **14.55** Teleshopping **15.20** S. Spielberg przedstawia **15.45** Ukryta kamera **16.10** Campbellowie – serial **16.35** Seriale anim. **17.30** Karuzela przygód – serial **18.00** Piękna i Bestia – serial **18.50** Polskie seriale anim. **19.15** 7 minut **19.25** Wspólnicy – serial **19.55** Policjanci z Miami **20.40** 7 minut **20.50** S. Spielberg przedstawia **21.15** A. Hitchcock przedstawia **21.40** Finney – serial **22.30** 7 minut **22.40** Siedem pokus **23.25** Policjanci z Miami – serial

WTK

7.35 Muzyka **7.55** Serial anim. **8.30** Progr. lok. **9.00** Muz. **9.30** Arktyczna rzeka **10.00** Mag. filmowy **10.30** Kopciuch **11.30** Wspaniałości przyrodnicze **12.30** Piknik Country **13.00** Poza rok 2000 **14.00** Progr. lok. **14.30** Piękno Czech i Moraw **15.05** Kopciuch **16.00** Rysunkowe plansze Billa Cosby'ego **16.30** Progr. lok. **17.00** Progr. muz. **17.30** Mistrzowie pol. dok. **18.00** Moto-Giełda **18.30** Życie Jezusa (5) **19.20** Mistrz – Prezydent **20.00** Wiry życia – serial **20.55** Piknik Country **21.35** Click! **22.00** Progr. lok. **22.35** Eliminatorzy – film fantast. USA 1985 **0.15** Muz. na dobranoc

DSF

6.30 Historia olimpiad (23, 24) - serial dokumentalny **7.30** Normalni – magazyn niepełnosprawnych **8.00** Dominion – magazyn reklamowy **8.30** Superkibic – teleturniej **9.15** Trans World Sport **10.15** Lekkoatletyka: mityng Grand Prix IAAF w Kolonii **11.15** Jeździectwo: Mistrzostwa Świata w powożeniu w Reisenbeck **13.15** Superkibic – teleturniej **14.00** Tenis ziemny: US Open **22.45** Wiadomości **23.00** Hattrick! Dzisiaj – kulisy ligi niem. **23.30** Gillette World Sport Special **0.00** Wiadomości **0.15** Sport motocyklowy: wyścigi superbike'ów na torze Panoniaring

EUROSPORT

8.30 Lekkoatletyka: mityng GP IAAF Golden Four w Brukseli **10.00** Mag. sportów motorowych **11.00** Eurogol **12.00** Automobilizm **13.00** Koła – magazyn **13.30** Narciarstwo wodne **14.00** Trójbój siłowy: World Games w Lahti (1) **15.00** Kajakarstwo: MŚ w Dartmouth **16.30** ***Kolarstwo torowe: PŚ w Atenach i Adelajdzie*** **17.30** Tractor Pulling **18.30** Przeciąganie liny **19.30** ***Rajd samochodów terenowych na Islandii*** **20.00** ***Trójbój siłowy: World Games w Lahti (2)*** **21.00** Kulturystyka **22.00** ***Boks*** **23.00** Kręgle **0.00** ***Jeździectwo: Puchar Narodów***

Programy wytłuszczone: CANAL+ – pozycje nie kodowane
EUROSPORT – komentarz w j. polskim

Śr

ŚRODA 27 SIERPNIA

239 DZIEŃ ROKU
WSCH. 5.38 / ZACH. 19.36
IMIENINY: CEZAREGO, JÓZEFA

TVP 1



20.10 MELODRAMAT

W CIENIU DOBREGO... Niewidoma Selin poznaje i zakochuje się z wzajemnością w ciemnoskórym Gordonie. Jej matka jednak nie akceptuje tego związku, ma co do córki inne plany.

7.00 Kawa czy herbata? **7.45** No problem **8.05** Doogie Howser (17/25) **8.30** Wiadomości **8.45** Teatrzyki Kulfona i Moniki **9.00** A ja jestem nosorożec **9.10** Geo smyk, czyli przygody przyrody (5/6) – serial dok. **9.35** Misiowe rysowanki **9.45** Sport i zabawa **10.00** Milagros **11.00** Lato w Jedynce **12.00** Wiadomości **12.10** Agrobiznes **12.20** Lato z Mag. Notowań **12.50** Miniatury muz. **13.00** Kino Letnie: Lis pustyni – film wojenny USA 1951, reż. Henry Hathaway, wyk. James Madson **14.35** Pan Adam (10): Dlaczego ten utwór mnie zafascynował **14.55 Pseudonim 'Mieczysława' (4): Emigracja** **15.25 Celina z Isola delle Femine** – reportaż Stefana Szlachtycza o Celinie Oczkowskiej **15.50 Tajemniczy świat Aleksandry** – serial **16.15 Podwórko za chmurką** **16.40 Czasy** **17.00 Teleexpress** **17.25 Moda na sukces** **17.50 Pomidor** – teleturniej **18.15 Prognoza pogody** **18.20 W interesie publicznym** **19.00 Wieczorynka:** **19.30 Wiadomości** **20.10 W cieniu dobrego drzewa** – melodramat USA 1965, reż. Guy Green, wyk. Sidney Poitier, Elizabeth Hartman (105 min) **22.00 Powódź** **22.30 Wiadomości** **22.40 W centrum uwagi** **23.00 Cafe fusy** – program satyryczny **23.25 Studio Sport: piłka nożna** **23.55 Studentka** – film francuski 1988, reż. Claude Pineteau, wyk. Sophie Marceau, Vincent Lindon, Elisabeth Vitali **1.20 Rody fabrykanckie** **2.00 Zakończenie programu**

TVP 2



22.35 SERIAL

PIWNY SMAK... Browar przechodzi w posiadanie Adriena, syna Margrit, który powrócił do miasteczka jako bohater wojenny. Nieoczekiwanie pojawia się poprzedni właściciel browaru, Peter.

7.00 Dziennik krajowy **7.20 Sport-telegram** **7.25 Reporterzy Dwójki przedstawiają** **7.50 Akademia Zdrowia Dwójki** – program sportowo-rekreacyjny [audiotele: 0-70055666] **8.00 Programy lokalne** **8.30 Krok za krokiem (21/26)** – serial komediowy USA 1991, reż. Richard Corell, wyk. Patrick Duffy, Suzanne Sommers (25 min) **9.00 Transmisja obrad Sejmu** **15.25 Akademia Zdrowia Dwójki** – program sportowo-rekreacyjny **15.35 Świat wokół nas** **16.00 Panorama** **16.05 5 x 5 – wygrajmy razem** – teleturniej **16.35 Na bezdrożach szczęścia (7/7)** – niemiecko/włosko/austriacki serial obyczajowy **17.30 Programy lokalne** **18.00 Panorama** **18.10 Programy lokalne** **18.35 Jeden z dziesięciu** – teleturniej **19.05 Ekspres reporterów** **19.35 Dla dzieci: Wehikuł czasu** **20.00 Program publicystyczny** **20.30 Skrzydlata Rosja** – angielski film dokumentalny **21.50 Sport-telegram** **22.00 Panorama** **22.35 Piwny smak miłości** – serial francuski 1996, reż. Jean Daniel Verhaeghe, wyk. Yann Tregouet, Julie du Page (50 min) **23.35 Okna: Współczucie** **0.15 Pieśni Karola Szymanowskiego (2)** – Koncert Filharmonii Krakowskiej pod dyrekcją Jerzego Katlewicza **1.05 Zakończenie programu**

POLSAT

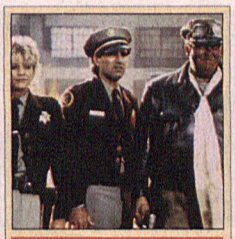

20.00 KOMEDIA

UZBROJONY I... Zwariowana komedia, która ukazuje w krzywym zwierciadle służby bezpieczeństwa. Niezdarny policjant i fajtłapowaty adwokat stają się ekspertami w walce z przestępcami.

6.00 Muzyczne instalacje **6.30** P.M.A.M. **7.00** Poranek z Polsatem **7.35** Drzewko szczęścia: gra-zabawa **7.55** Poranne informacje **8.00** Polityczne graffiti **8.10** Maska (37) – serial anim. **8.30** Orbitalny posterunek (16/24) – serial fantast. **9.30** Żar młodości (257) – serial obycz. **10.30** Cyrk 'Du Soleil' – widowisko kanad. 1992, reż. Pierre Lacombe (50 min) **11.30** I wszyscy razem (62) – serial kom. **12.00** Alf – serial kom. USA **12.30** Cafe Polsat – letnie studio Polsatu **13.15** Disco Relax **14.15** Ring – mag. publicystyczny **14.55 Link Journal** – magazyn mody **15.25 Czarodziejka z Księżyca** **15.50 Bractwo Białego Orła** – program ekologiczny dla dzieci **16.00 Informacje** **16.15 Kalambury** – program rozrywkowy **16.45 Cafe Polsat** – letnie studio Polsatu **17.45 Alf** – serial kom. USA **18.15 I wszyscy razem (63)** – serial kom. **18.45 Informacje** **19.00 Orbitalny posterunek (17/24)** – serial fantast. USA 1995 **19.50 Losowania LOTTO** **20.00 Uzbrojony i niebezpieczny** – komedia USA 1986, reż. Mark Lester, wyk. John Candy, Eugene Levy, Robert Loggia, Kenneth McMillian (87 min) **21.40 Reportaż** **22.00 Informacje i biznes informacje** **22.25 Polityczne graffiti** **22.35 Cwaniak** – serial sensacyjny USA, wyk. Ken Wahl **23.30 Na każdy temat** – talk show Witolda Orzechowskiego **0.30 Dolina lalek (63/65)** – serial **1.00 Przytul mnie – Muzyka na BIS** **2.25 Pożegnanie**

POZNAŃ 3



20.00 SERIAL

ŁOWCY ZŁODZIEI Bohaterami serialu są specjaliści od napadów rabunkowych, tzw. Lotna Brygada. Mają opinię najlepszych i najskuteczniejszych łowców złodziei w Londynie.

8.00 Teleskop **8.15 Na oku** – magazyn regionalny **8.35 Pogarda** – serial **9.15 Wakacje z Leonardem: Grafika** **9.45 Dzisiaj WOT** – reportaż **10.15 Informator wydawniczy** **10.20 Gdzieśkolwiek jest, jeśliś jest** – polski dramat wojenny 1988, reż. Krzysztof Zanussi, wyk. Julian Sands, Renee Soutendijk (90 min) **12.00 Retransmisja TV Polonia** **15.00 Program dnia** **15.10 Kosmiczni rycerze** – serial dla dzieci **15.35 Maluda** – serial anim. **16.00 Przygoda z przyrodą** – film dla dzieci **16.35 Niezwykły świat wytwórni Hammer** – serial dokumentalny **17.10 PIK** **17.15 Teleskop** – flesz **17.20 Gość programu** **17.30 Radio Merkury** – reportaż **18.00 Panorama** **18.10 Teleskop** **18.30 Pogarda** – serial **19.20 Teleskop** **19.30 Sekrety z życia maszyn** – serial dok. **20.00 Łowcy złodziei (5/8)** – angielski serial sensacyjny, reż. Colin Gregg, wyk. Reece Dinsdale, Lynda Steadman, Brendan Coyle **20.55 Pomarańczowe pocałunki** – film dok. **21.45 Na piastowskim szlaku** – reportaż **22.00 Wywiad Teleskopu** **22.15 Teleskop** **22.30 Zdaniem prasy** **22.35 Muzyczne odcienie** **23.20 Dwa życia** – polski film obyczajowy, reż. Andreas Ferenc (90 min)

TV POLONIA

7.10 Labirynty kultury: Kogut – reportaż **7.30** Z archiwum i pamięci **8.30** Wiadomości **8.45** Teledyski **9.00** Polskie ślady (1) – reportaż **9.25** Wakacje z duchami (4/7) – serial **9.50** Zespół adwokacki (10) – serial **10.40** Kronika Światowych Polonijnych Igrzysk Olimpijskich Lublin '97 **10.55** Śladami św. Wojciecha – film dok. **12.00** Wiadomości **12.15** Blisko, coraz bliżej (9/19) – serial **13.25** Henia tamta i ta – film dok. **14.10** Auto-Moto-Klub **14.30** Rody polskie **15.00** Panorama **15.30** Jest takie miejsce w Polsce: Mokotów – reportaż **16.00** Jak w niebie – reportaż **16.30** Auto-Moto-Klub **16.50** Teledyski **17.00** Teleexpress **17.15** Szafiki **17.45** Wielka gra **18.35** Teatr Satelitarny: Gorące uczucie – reż. Mikołaj Grabowski **19.40** Dobranocka **20.00** Wiadomości **20.30** Operacja Himmler – polski film obycz. **21.50** Kronika Światowych Polonijnych Igrzysk Olimpijskich Lublin '97 **22.30** Panorama **23.00** Mickiewicz w Paryżu – film dok. **23.30** Teatr Dramatyczny im. J. Szaniawskiego w Wałbrzychu – reportaż **0.00** Concerti Grossi G.F. Haendla **0.30 – 7.00** Powtórki

CANAL+

7.00 ***Kroniki Seinfelda*** **7.30** ***Diabelski Młyn*** **8.00** Byli sobie odkrywcy – serial anim. **8.30** IP 5 – fr. film obycz. 1992 **10.25** Pacific Heights – thriller USA 1990, reż. John Schlesinger, wyk. Melanie Griffith **12.05** Diana Kilmury, kierowca – kanad. film obycz. 1996 **13.35** Troll w Nowym Jorku – film anim. USA **15.00** Fotoreporterzy – film dok. **16.00** Świat Wayne'a II – komedia USA 1993 **17.35** Kot Billy – serial anim. **18.00** ***Diabelski Młyn*** **18.30** ***Przyjaciele – serial kom.*** **19.00** ***Mocne uderzenie – film dok.*** **19.55** ***Nie przegap*** **20.00** Poirot – Samotny dom – angielski film sensacyjny 1994 **21.40** Rob Roy – USA/ /ang. film przygodowy 1994, wyk. Liam Neeson, Jessica Lange **23.55** Kuchnia Filmowa: Rob Roy **0.35** Tenis: US Open

POLSAT 2

7.00 CNN **7.30** Tajemnice piasków (84) **8.00** Cosmix **8.30** Seriale anim. **10.25** Domek na prerii (84) **11.30** Antonella (84) **12.30** Mute Music Television **13.30** P.M.A.M. **14.00** Muzyczne instalacje **14.30** Koncert gwiazd **15.30** Magazyn motoryzacyjny młodych **16.00** Seriale anim. **18.45** Domek na prerii **19.00** CNN News **19.30** Tajemnice piasków (85) **20.00** Antonella **21.05** HALO GRA!MY!: Hit Music Show **21.30** Master Hot – Top lista publiczności **21.50** Dżana Top **22.00** P.M.A.M. **22.30** Dance Jump **23.00** GRA!MY NEWS **0.30** Playboy **1.00** Zakończenie programu

RTL 7

7.25 Teleshopping **8.00** Seriale animowane **8.45** Karuzela przygód – serial **9.10** Campbellowie – serial **9.35** Piękna i Bestia – serial **10.25** Wspólnicy – serial **10.50** Muzyka **14.55** Teleshopping **15.20** Czynnik PSI – serial **16.10** Campbellowie – serial **16.35** Seriale anim. **17.30** Karuzela przygód – serial **18.00** Piękna i Bestia – serial **18.50** Polskie seriale animowane **19.15** 7 minut **19.25** Wspólnicy – serial **19.55** Zróbmy sobie dobrze – serial **20.15** Detektywi z wyższych sfer – serial **20.40** 7 minut **20.50** Czynnik PSI – serial **21.40** Policjanci z Miami – serial **22.30** 7 minut **22.40** Julia i Julia – dramat włoski 1987

WTK

7.35 Muzyka **7.55** Rysunkowe plansze **8.30** Progr. lok. **9.00** Program muz. **9.30** Mistrzowie pol. dok. **10.00** Moto-Giełda **10.30** Kopciuch **11.30** Życie Jezusa (5) **12.30** Wiry życia **13.35** Click! **14.00** Progr. lok. **14.30** Mikrofon dla wszystkich **15.05** Kopciuch **16.00** Przygody Saltiego **16.30** Progr. lok. **17.00** Progr. muz. **17.30** Amerykańska odyseja **18.00** Arena **18.30** Smarkula – kom. polska 1963 **20.20** Ring z... K. Kowalewskim **21.05** Piknik Country **21.35** Doping **22.00** Progr. lok. **22.30** Oko w oko **23.05** Gliniarz wampirem – horror USA 1990 **0.25** Muz. na dobranoc

DSF

6.00 Kulturystyka: ME w power liftingu **7.00** Historia olimpiad (25, 26) **8.00** Dominion **8.30** Superkibic – teleturniej **9.15** Gillette World Sport Special **9.45** Wyścigi Formuły 3 w Salzburgu **11.45** Hattrick! Dzisiaj – kulisy ligi niem. **12.15** Wyścigi superbike'ów na torze Panoniaring **13.15** Superkibic **14.00** Tenis ziemny: US Open **22.45** Wiadomości sportowe **23.00** Hattrick! Dzisiaj – kulisy ligi niemieckiej **23.30** Magazyn golfowy **0.00** Wiadomości **0.15** Normalni – magazyn **0.45** Sporty motorowodne – magazyn **1.15** Best Direct – magazyn reklamowy

EUROSPORT

8.30 Wyścigi Formuły Indycar w Elkhart Lake **10.00** Speedworld **11.00** Kolarstwo torowe: MŚ w Perth **12.00** ***Kolarstwo torowe: MŚ w Perth*** **16.00** ***Taniec: World Games w Lahti*** **17.00** ***Magazyn sportów motorowych*** **18.00** ***Lekkoatletyka: mityng GP IAAF Golden Four w Berlinie*** **20.00** Wschodnioazjatyckie sporty walki: World Games w Lahti **21.00** ***Podnoszenie ciężarów: World Games w Lahti*** **22.00** Kolarstwo torowe: Mistrzostwa Świata w Perth **23.00** Lekkoatletyka: mityng Golden Four w Berlinie **0.00** Golf: Compaq Open

Programy wytłuszczone: CANAL+ – pozycje nie kodowane
EUROSPORT – komentarz w języku polskim

CZWARTEK 28 SIERPNIA

240 DZIEŃ ROKU
WSCH. 5.40 / ZACH. 19.34
IMIENINY: ALEKSEGO, AUGUSTYNA

TVP 1



8.05 SERIAL

SZALONE... Pod wpływem spotkań z instruktorem aerobiku Blanche zmienia się, młodnieje, nabiera wigoru. Tymczasem adorator wyznaje, że spotyka się z nią, bo przypomina mu jego matkę.

7.00 Kawa czy herbata? **7.45** No problem – nauka jęz. ang. **8.05** Szalone dziewczyny (11/52) **8.30** Wiadomości **8.45** Dzieci świata: **9.00** Encyklopedia Lata dla Dzieci **9.10** Dziewczyna z oceanu (22/26) **9.35** Małe bajeczki **9.45** Sport i zabawa **10.00** Cagney i Lacey (58) **10.50** Lato w Jedynce **11.54** Telezakupy **12.00** Wiadomości **12.10** Agrobiznes **12.20** Lato z Mag. Notowań **12.50** Miniatury: Wpomnienie o Antonim Słonimskim **13.00** Kino Letnie: Randall i duch Hopkirka (18, 19/26) **14.40** Zwierzęta świata: Na północ do tundry
15.10 Mokre krajobrazy
15.50 Szczenięce lata Toma i Jerry'ego (25/52) – serial animowany
16.15 Ja – psychozabawa
16.40 Diariusz rządowy
17.00 Teleexpress
17.25 Moda na sukces – serial obycz. USA
17.50 Pomidor – teleturniej
18.10 Prognoza pogody
18.20 Program publicystyczny
18.30 Credo – magazyn katolicki
19.00 Wieczorynka: Świetliki; Ole Zmruż Oczko
19.30 Wiadomości
20.10 Ekstradycja (6/12) – polski serial sensacyjny 1995, reż. Wojciech Wójcik, wyk. Marek Kondrat (105 min)
21.10 Lato z dokumentem: Widziałem wielu bogów – pol. film dokumentalny
22.00 Zlot Żaglowców – Sail Gdańsk '97
22.30 Wiadomości
22.40 W centrum uwagi – program publicyst.
23.00 Kwadratura koła – ang. fabularyzowany film dok. 1984, reż. Mike Hodges
0.40 Książę cyganerii – reportaż
1.10 Zakończenie programu

TVP 2



22.35 KOMEDIA

MIŁOŚĆ MAM Z GŁOWY Franzy rysuje zabawne historyjki do gazet. Tematów dostarcza jej przyjaciółka, która bezskutecznie szuka mężczyzny marzeń, trafiając na same nieciekawe typy...

7.00 Dziennik krajowy
7.20 Sport-telegram
7.25 Ekspres reporterów
7.50 Akademia Zdrowia Dwójki – program sportowo-rekreacyjny [audiotele: 0-70055666]
8.00 Programy lokalne
8.30 Dzieciaki, kłopoty i my (105) – serial komediowy USA (30 min)
9.00 Transmisja obrad Sejmu
15.00 Najpiękniejsze wakacje (8/13) – serial francuski 1996, wyk. Yann Michel, Bernard Dubois (25 min)
15.25 Akademia Zdrowia Dwójki – program sportowo-rekreacyjny
15.35 Smutny koniec gigantów – reportaż Z. Skoniecznego
16.00 Panorama
16.05 5 x 5 – wygrajmy razem – teleturniej
16.30 Parada oszustów – serial polski
17.30 Programy lokalne
18.00 Panorama
18.10 Programy lokalne
18.35 Jeden z dziesięciu – teleturniej, prow. Tadeusz Sznuk
19.05 Studio Sport: eliminacje Pucharu Zdobywców Pucharów
21.05 Z archiwum X – serial sensac. USA, reż. William Graham, wyk. David Duchovny, Gillian Anderson
22.00 Panorama
22.35 Miłość mam z głowy – komedia niemiecka 1993, reż. Katja von Garnier, wyk. Katja Riemann, Nina Kronjager
23.30 Naród – reportaż
23.55 Mengele – sprawozdanie końcowe – film dokumentalny USA/izrael.
0.45 Zakończenie programu

POLSAT



20.00 KOMEDIA

JESTEŚMY ANIOŁAMI Orso i Zack gwałtownie potrzebują dużych pieniędzy. Znajdują je na ulicy, w na pozór zwyczajnym portfelu. Zabierając gotówkę wdepują w niebywałą awanturę...

6.00 JUMP **6.30** P.M.A.M. **7.00** Poranek z Polsatem **7.35** Drzewko szczęścia **7.55** Poranne informacje **8.00** Polityczne graffiti **8.10** Czarodziejka z Księżyca – serial anim. **8.30** Orbitalny posterunek (17/24) – serial fantast. **9.30** Żar młodości (258) – serial obycz. **10.30** Kojak (39) – serial sensac. **11.30** I wszyscy razem (63) – serial kom. USA **12.00** Alf – serial kom. USA **12.30** Cafe Polsat – letnie studio Polsatu **13.15** Klip Klaps **13.45** Encyklopedia słów wielkich i małych **14.15** Ręce, które leczą – program Zbigniewa Nowaka
14.55 Drzewko szczęścia: gra-zabawa
15.35 Maska (38)
15.50 Bractwo Białego Orła – program ekologiczny dla dzieci
16.00 Informacje
16.15 Kalambury – program rozrywkowy
16.45 Cafe Polsat – letnie studio Polsatu
17.45 Alf – serial kom. USA
18.15 I wszyscy razem (64) – serial komediowy USA 1995
18.45 Informacje
19.00 Orbitalny posterunek (18/24) – serial fantast. USA 1995
19.50 Losowania LOTTO
20.00 Jesteśmy aniołami – Dolary – włoska komedia sensacyjna 1996, wyk. Bud Spencer, Philip Michael Thomas (106 min)
22.00 Informacje i biznes informacje
22.25 Polityczne graffiti
22.35 Studio wyborcze Telewizji Polsat
23.30 Sztuka informacji – program publicystyczny
23.55 4 x 4 – magazyn motoryzacyjny
0.30 Dolina lalek (64/65) – serial obyczajowy USA 1993
0.55 Przytul mnie – Muzyka na BIS
2.30 Pożegnanie

PTV POZNAŃ 3



16.10 SERIAL

CHCĘ BYĆ GWIAZDĄ Amber próbuje podważyć pozycję Pippy. Luke pisze muzykę do koncertu dobroczynnego. Huw nie dostaje roli w sztuce. Emma otrzymuje propozycję wyjazdu na tournée.

8.00 Teleskop
8.15 Kwadrans do przodu – magazyn
8.35 Pogarda – serial obyczajowy, powt.
9.15 Szkółka piłkarska
9.30 Sekrety z życia maszyn – serial dok.
9.55 Studio publicystyczne
10.25 Pomarańczowe pocałunki – film dok.
11.15 Radio Merkury – reportaż
11.40 Album kościołów drewnianych
12.00 Retransmisja TV Polonia
15.00 Program dnia
15.10 Latające misie
15.35 Roger Odrzutowiec
15.40 Dzieci świata: Puerto Rico – serial dok.
16.10 Chcę być gwiazdą – serial dla młodzieży
16.35 Marzenia o przestworzach
17.10 Słowa i sensy
17.15 Teleskop – flesz
17.20 Gość programu
17.30 Znaki pamięci: Tajna Organizacja Konspiracyjna
18.00 Panorama
18.10 Teleskop
18.30 Pogarda – serial
19.20 Teleskop
19.30 Złote rączki – serial dokumentalny
20.00 Swój pośród obcych, obcy pośród swoich – film obyczajowy ZSRR 1974, reż. Nikita Michałkow, wyk. Jurij Bogatyriew, Anatolij Sołonicyn, Siergiej Szakurow, Nikita Michałkow (92 min)
21.45 Pomóżmy sobie
22.00 Album kościołów drewnianych
22.15 Teleskop
22.30 Zdaniem prasy
22.35 Kwestia wykształcenia – film obyczajowy USA 1990, reż. W.T. Morgan, wyk. Arye Gross, Tom Sizemore, Judith Hoag, Wendell Pierce (90 min)

TV POLONIA

7.05 Auto-Moto-Klub **7.25** Święto kabaretów **7.55** Muzyczna Jedynka **8.30** Wiadomości **8.45** Teledyski **9.00** Jest takie miejsce w Polsce: Mokotów – reportaż **9.30** Dla dzieci: Szafiki **10.00** Hrabina Cosel – melodramat polski **10.50** Jak w niebie – reportaż **11.20** Kronika Światowych Polonijnych Igrzysk Olimpijskich Lublin '97 **12.00** Wiadomości **12.15** Operacja Himmler – polski film obycz. 1979, reż. Zbigniew Chmielewski **13.35** Przebój za przebojem **14.30** Mszar – film dok. **15.00** Panorama **15.30** Credo **16.00** Tylko kilka lat – reportaż **16.30** Labirynty kultury: Dracula **16.50** Teledyski **17.00** Teleexpress **17.15** Rozalka Olaboga (2): Nowa – serial **17.45** Wielka gra **18.35** Gdańsk '39: Godzina Ypsylon – serial **19.40** Dobranocka **20.00** Wiadomości **20.30** Teatr Satelitarny: Grube ryby – wyk. Bogdan Baer, Barbara Horawianka **21.50** Kronika Światowych Polonijnych Igrzysk Olimpijskich Lublin '97 **22.30** Panorama **23.00** Rozmowy o Polsce **23.40** Dzieci bez domu **0.00** Wielkie kreacje Wandy Wiłkomirskiej (2) **0.30 – 7.00** Powtórki

CANAL+

7.00 ***Kroniki Seinfelda*** **7.30** ***Diabelski Młyn*** **8.00** Byli sobie odkrywcy – serial anim. **8.25** Zuchwały Beaumarchais – fr. film historyczny 1996 **10.05** Blankman – komedia USA 1994 **11.40** Klasztor – portugal./fr. film obycz. 1995 **13.10** Loch Ness – angielsko/USA film przygodowy 1995 **15.00** Ich pięcioro – serial obycz. **15.45** System – film sensacyjny USA 1995 **17.35** Kot Billy – serial anim. **18.00** ***Diabelski Młyn*** **18.30** ***Przyjaciele – serial kom.*** **19.00** ***Narastający gniew – film dok.*** **19.55** ***Nie przegap*** **20.00** Dwóch ojców – dramat ang. 1993, wyk. William Hurt **21.45** Kroll – polski film sensac. 1991, reż. Władysław Pasikowski, wyk. Bogusław Linda **23.20** Duckman – serial animowany dla dorosłych **23.45** Carlos – życiorys terrorysty – film dok. **0.30** Tenis: US Open

POLSAT 2

7.00 CNN News **7.30** Tajemnice piasków (85) **8.00** Dance Jump **8.30** Seriale anim. **10.30** Domek na prerii (85) **11.35** Antonella (85) **12.30** Mute Music Television **13.30** P.M.A.M. **14.00** Dance Jump **14.30** Mute Music Television **15.30** Afficionado **16.00** Seriale anim. **18.00** Domek na prerii (86) **19.00** CNN **19.30** Tajemnice piasków (86) **20.00** Antonella (86) **21.05** HALO GRA!MY!: Hit Music Show **21.30** Master Hot **21.50** Dżana Top **22.00** P.M.A.M. – mag. **22.30** DJ's Club – magazyn techno **23.00** GRA!MY NEWS **0.30** Playboy – mag. erotyczny **1.00** Zakończenie programu

RTL 7

7.25 Teleshopping **8.00** Seriale animowane **8.45** Karuzela przygód – serial **9.10** Campbellowie – serial **9.35** Piękna i Bestia – serial **10.25** Wspólnicy – serial **10.50** Z pomocą niebios – serial **11.30** Muzyka **14.55** Teleshopping **15.20** Zróbmy sobie dobrze – serial **15.45** Detektywi z wyższych sfer – serial **16.10** Campbellowie – serial **16.35** Seriale anim. **17.30** Karuzela przygód – serial **18.00** Piękna i Bestia – serial **18.50** Polskie seriale animowane **19.15** 7 minut **19.25** Wspólnicy – serial **19.55** City Life – serial **20.45** 7 minut **20.55** Julia i Julia – melodramat włoski, **22.35** 7 minut **22.45** City Life – serial **23.30** Ukryta kamera

WTK

7.35 Muzyka **7.55** Przygody Saltiego **8.30** Progr. lok. **9.00** Progr. muz. **9.30** Piękno Czech i Moraw **10.00** Arena **10.30** Kopciuch **11.30** Amerykańska odyseja **12.00** Smarkula – kom. polska 1963 **13.45** Progr. muz. **14.00** Program lok. **14.30** Oko w oko **15.05** Kopciuch **16.00** Dinusie **16.30** Progr. lok. **17.00** Progr. muz. **17.30** Mikrofon dla wszystkich **18.00** Click! **18.30** Encyklopedia audiowizualna **19.25** Doping **20.00** Klincz – pol. dramat obycz. 1979 **21.35** Mag. filmowy **22.00** Progr. lok. **22.30** Amerykańska odyseja **23.05** Encyklopedia audiowizualna **0.05** Muzyka na dobranoc

DSF

7.00 Historia olimpiad (27, 28) **8.00** Dominion **8.30** Superkibic – teleturniej **9.15** Wyścigi superbike'ów na Panoniaringu **10.15** Motorvision **11.15** Football Mundial **11.45** Hattrick! Dzisiaj – kulisy ligi niem. **12.15** Futbol amerykański: NFL **13.15** Superkibic **14.00** Gillette World Sport Special **14.30** Jeździectwo: Mistrzostwa Europy w skokach przez przeszkody w Mannheim **17.00** Tenis ziemny: US Open **22.45** Wiadomości sportowe **23.00** Hattrick! Dzisiaj – kulisy ligi niemieckiej **23.30** Automobilizm: mistrzostwa FIA GT **0.30** Wiadomości

EUROSPORT

8.30 Magazyn sportów motorowych **9.30** Lekkoatletyka: mityng GP IAAF Golden Four w Berlinie **11.00** ***Kolarstwo torowe: MŚ w Perth (wydarzenia dnia)*** **12.00** ***(na żywo) Kolarstwo torowe: MŚ w Perth*** **14.30** Kolarstwo górskie: ME **15.30** Ratownictwo wodne **16.30** Faustball: World Games **17.00** Korfball: World Games **17.30** Magazyn olimpijski **18.00** Kolarstwo torowe: MŚ **19.00** Trójbój siłowy: World Games **20.00** ***Aerobik: World Games*** **21.00** Automobilizm **22.00** Kolarstwo torowe: Mistrzostwa Świata **23.00** Boks **0.00** Żeglarstwo: Regaty Whitbread

Programy wytłuszczone: CANAL+ – pozycje nie kodowane
EUROSPORT – komentarz w j. polskim



"LUDWIG - SZALONY KRÓL" cz. I, Polsat, niedziela 20.00

KINO ŚMIERCI

Visconti zajmuje szczególne miejsce w historii kina. Był najbardziej włoski z kosmopolitów, najbardziej sztuczny z realistów i najbardziej arystokratyczny z marksistów

Pełne brzmienie nazwiska Luchino Viscontiego to: hrabia don Luchino Visconti de Modrone. Chociaż urodził się jako arystokrata, to początki jego twórczości filmowej, przypadające na lata czterdzieste, związane są z nurtem neorealizmu, który to kierunek niezwykle mocno piętnował niesprawiedliwość społeczną i gloryfikował prostego człowieka. Neorealizm Viscontiego dość szybko zaczął ewaluować w kierunku, który wyznaczają największe dzieła włoskiego mistrza. W 1954 roku nakręcił "Zmysły", zwiastujące narodziny nowej, barokowej poetyki tzw. kina śmierci. Visconti często sięgał do historii, na tle jej doniosłych wydarzeń ukazując tragiczne zwykle losy bohaterów i zabarwiając swe opowieści nutą nostalgii za minionym. Jego dawni koledzy ze szkoły neorealistycznej mieli mu bardzo za złe żale nad końcem świata arystokacji i tradycyjnego mieszczaństwa. Stałym motywem obecnym w twórczości hrabiego-filmowca jest refleksja nad przemijaniem - epok i życia - oraz przekonanie o wielkiej sile destrukcji tkwiącej w człowieku, który owo przemijanie przyśpiesza. Jeden z najbardziej znanych filmów Luchino Viscontiego, "Zmierzch bogów" w sposób doskonały ilustruje niewesołe refleksje twórcy nad historią i światem. Pod ciosami brutalnej siły (niemieccy naziści) pada zarówno stary porządek państwa, jak i ulega rozbiciu rodzina wielkich przemysłowców, przy czym przykłada do tego ręki członek tej rodziny, a zatem destrukcja przychodzi niejako od wewnątrz. ■

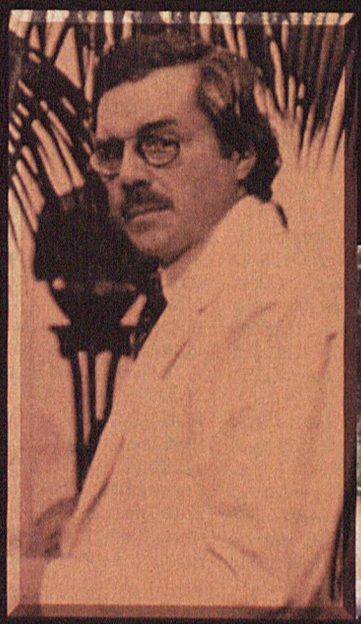







Foto: AKPA (4), GAMMA (1)