Pozdrów rodzinę!

0-800-61-025

czynny całą dobę

Pozdrowienia publikujemy na str. 4


EXPRESS DZIELNICOWY
Stare Miasto-Jeżyce
Przeminęła uroda zostały rudery

SPECJALNE DODATKI

PONIEDZIAŁEK

„Express Dzielnicowy" STARE MIASTO-JEŻYCE

WTOREK

„Express Dzielnicowy" WILDA-GRUNWALD

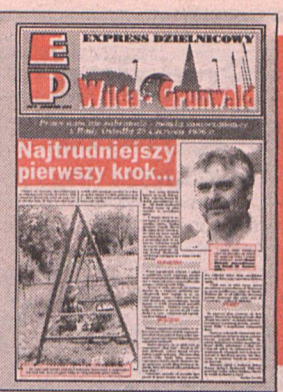
EXPRESS DZIELNICOWY
Wilda-Grunwald
Najtrudniejszy pierwszy krok...

SOBOTA-NIEDZIELA 23-24 VIII 97 r. CENA 60 GR

EXPRESS POZNAŃSKI

Red. wydania: Grzegorz Lipiak Tel. 866-03-12 Rok LI NR 186 ISSN 0137-9100

Jakie tajemnice kryje system bunkrów pod parkiem Wilsona?

Bez wyjścia

Wczoraj informowaliśmy o tajemniczych znaleziskach w parku Wilsona. Jest już wstępna analiza ludzkich szczątków, które leżały tuż przed wejściem do niemieckich bunkrów. Zdaniem specjalistów trudno jest ocenić ich wiek, ze względu na ich kiepski stan.

- To prawda. Mogą mieć zarówno 50 jak i 250 lat. Nie można też wykluczyć, że to ofiara jednej z wojen. Są poprzerastane korzeniami roślinnymi, a skoro leżały luzem i nie zachowało się żadne ubranie, to mógł to być zaimprowizowany pochówek. Czaszka należała prawdopodobnie do starszej kobiety - dowiedzieliśmy się od antropologa, pani Doroty Lorkiewicz.

Pozostało więc wyjaśnić sprawę tajemniczych korytarzy niemieckich bunkrów. Odkryli je w czwartek robotnicy Palmiarni, którzy przygotowywali grunt pod trawnik i kilka drzew, a nie pod kawiarnię, jak informowaliśmy wczoraj.

„Uzbrojeni" w latarkę schodzimy do środka. Pracownicy Palmiarni weszli na 25 metrów. Postanawiamy więc dojść do końca. Komary tną jak szalone. Wewnątrz przyjemny chłód. Przy pierwszych drzwiach napis: „Conrad W. 18 V 1944". Data śmierci? Imię budowniczego?

Już po kilku krokach znajdujemy małą łyżeczkę. Można takie znaleźć w cukierniczce w niejednym domu. Kilka me-

(Ciąg dalszy na str. 2)


Tabliczki w języku niemieckim informowały reporterów „Expressu" w którą stronę kierować się w zawiłych korytarzach bunkra.
Fot. W. Wylegalski

Jerzy Hoffman o „Ogniem i mieczem"

Kino w galopie

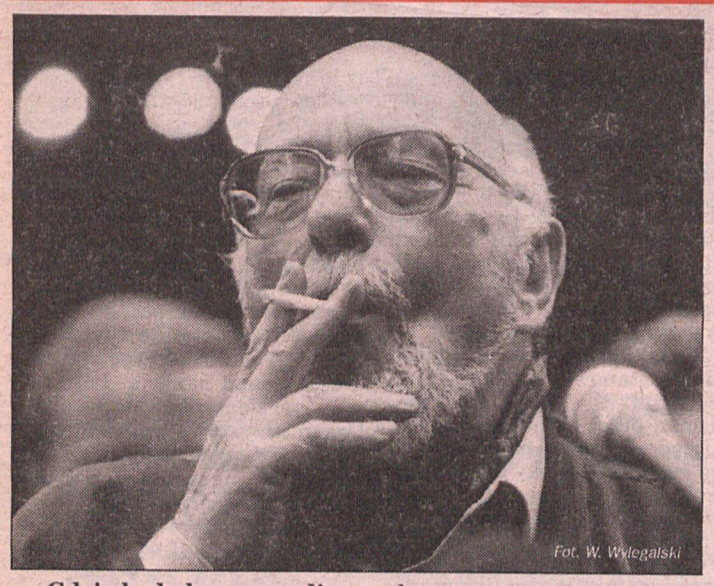
Fot. W. Wylegalski

- Gdzie będą kręcone zdjęcia do „Ogniem i mieczem"

- Przede wszystkim w Polsce. Na Ukrainie prawdziwych Polaków już nie ma, a i stepów tam wielki niedostatek. Być może wykorzystamy jedynie pewne plenery ukraińskie i przy ich obróbce użyjemy animacji komputerowej. Natomiast prawdziwych stepów będziemy szukać chyba aż w Mongolii.

- Czy wprowadzi Pan do „Ogniem i mieczem" samochody, bo w Potopie były?

- Harrison Ford powiedział kiedyś: Niech każdy jeździ, tym czym chce, byle czarnym.

- Główne role zostały już obsadzone, czy był to jedynie Pana wybór, czy wcześniej odbywały się zdjęcia próbne?

- Wybór został dokonany na podstawie zdjęć próbnych. Wydaje mi się, że był to wybór najsłuszniejszy.

- Zagłobę zagra Krzysztof Kowalewski, czy to znaczy, że będzie młodszy od swojego pierwowzoru literackiego?

- Moim zdaniem będzie to najlepszy Zagłoba ze wszystkich. Będzie najmłodszy i przede wszystkim działający, a nie tylko perorujący. Zresztą jedynie on będzie miał prawo do wygłaszania tyrad na ekranie. A co do wieku, będzie miał tyle lat, ile Krzysztof Kowalewski.

- Czy są jakieś wydarzenia i miejsca w powieści, których nie wykorzysta Pan w filmie?

(Ciąg dalszy na str. 11)

Kto ostrzelał Volkswagena?

Policja próbuje ustalić, kto ostrzelał - jadącego samochodem (wraz z rodziną) mieszkańca Puszczykowa. Karabinowy pocisk przebił na wylot dach pojazdu. Na szczęście nikomu się nic nie stało, choć tragedia wisiała na włosku. Oto garść szczegółów...

W ubiegłą środę, właściciel Volkswagena Golfa - wracał po południu z najbliższymi do domu. Żona z małym dzieckiem siedzieli z tyłu, miejsce obok kierowcy było puste. Po minięciu Mosiny (na wysokości cmentarza) usłyszeli jakiś stłumiony huk, przypominający trzask. Jechali dalej, nie wiedząc co się stało. Gdy dotarli do Puszczykowa, mężczyzna odstawił wóz do garażu. I wtedy przeraził się nie na żarty.

Najpierw zauważył maleńki otwór w dachu Volkswagena, a na tylnym siedzeniu, które przed chwilą jeszcze zajmowali żona z dzieckiem - znalazł... pocisk! Szybko więc skojarzył sobie usłyszany na trasie zagadkowy

(Ciąg dalszy na str. 2)

Rencisto! Emerycie!

W najbliższy wtorek gościem „Expressu" będzie

Marian Jabłoński

z Zakładu Ubezpieczeń Społecznych w Poznaniu

Nasz gość dyżurować będzie od godz. 10.00 do 11.00 pod tel.

865-96-93

i odpowie na Państwa pytania dotyczące waloryzacji rent i emerytur.

Aleksander Gawronik:

Pracowałem w SB...

- Startując do Senatu powiedziałem, że pracowałem w Służbie Bezpieczeństwa - powiedział Aleksander Gawronik, obecny kandydat na fotel senatora RP. - Wtedy nie stanowiło to problemu, teraz sprawa odrodziła sie przy okazji sporu o ustawę lustracyjną.

Wczoraj, podczas konferencji prasowej, Gawronik przedstawił strukturę SB. Zaznaczył przy tym, że przez ponad 2 miesiące pracował w jedynym oficjalnym wydziale - śledczym. Jak oświadczył podkusiła go do tego ciekawość - chciał dowiedzieć się, dlaczego jego ojciec tak nerwowo reaguje na hasło „SB" oraz był ciekawy, co znajduje się za szczelnie zamkniętymi drzwiami aresztu przy Młyńskiej.

- Ta ustawa nie jest warta nawet funta kłaków - oświadczył wczoraj Gawronik. - Trzeba rozróżnić tych, którzy pracowa;li w SB i tych, którzy zostali zwerbowani jako informatorzy. Dziś ci ludzie mają zmienione nazwiska i nie ponoszą żadnej odpowiedzialności - zaznaczył.

(as)

Cudowny ziemniak

Tysiące muzułmanów w północno-wschodnim zakątku Indii wystaje w kolejce, by ujrzeć przekrojony ziemniak, na którym - według pewnej gospodyni domowej - w cudowny sposób pojawiły się słowa „Allach" i „Mahomet".

Momina Ahmed twierdzi, że kiedy przygotowywała w środę obiad, odkryła te słowa wypisane arabskimi literami w kolorze pomarańczowym. Od tego czasu ponad 10 tysięcy ludzi przeszło przez jej kryty blachą dom z cementu, by ujrzeć cudowny kartofel.

- Kiedy przekroiłam na połowę trzeci ziemniak, odkryłam

(Ciąg dalszy na str. 2)

MULTI LOTEK 4 7 9 11 13 14 17 20 25 28 33 40 44 46 52 60 64 69 73 76

Godzina po godzinie

ROZEJRZYJ SIĘ!

Wczoraj rano 82-letni mężczyzna próbował przejść przez ul. Starołęcką w Poznaniu poza wyznaczonym przejściem dla pieszych. Na środku jezdni wszedł nagle na bok jadącego Jelcza. W wyniku wypadku pieszy odniósł poważne obrażenia, a po przewiezieniu do szpitala zmarł.

TONĄ DZIECI

Dwoje dzieci, 11-letni chłopiec i jego starsza o dwa lata siostrzyczka, utonęli podczas kąpieli w gliniance w Rostarzewie, w gminie Rakoniewice.

ŚMIERĆ POD POCIĄGIEM

Na dworcu kolejowym w Lesznie 75-letni mężczyzna rzucił się nagle pod pociąg relacji Poznań - Białystok. Z odciętymi obiema nogami odwieziono go do szpitala, gdzie zmarł.

OBRABOWANI W SAMOCHODZIE

W nocy, w Siedlcu k. Kostrzyna Wlkp. para czterdziestolatków została napadnięta we własnej Ładzie przez dwóch bandytów. Agresorzy pobili mężczyznę, jednak w końcu obojgu napadniętym udało się wyrwać zbiec. Rabusie wykorzystali ich nieobecność do splądrowania pojazdu. Ukradli radioodtwarzacz, zegarek i dokumenty. Policjanci w bezpośrednim pościgu zatrzymali 23-latka z Iwna. Skradzione mienie odzyskano.

DZIECKO NA DRODZE

W Turku wszedł niespodziewanie na jezdnię 4-letni chłopczyk - wprost pod nadjeżdżający samochód marki Peugeot. Dziecko z obrażeniami głowy przewiezione zostało do szpitala w Koninie.

PIŁEŚ - NIE JEDŹ

Nad ranem w Krotoszynie kierowca Skody Favorit potrącił na przejściu dla pieszych 32-letnią kobietę. Piesza doznała obrażeń głowy i ogólnych potłuczeń. Kierowca, jak się okazało, miał we krwi 0,24 promille alkoholu.

(krul)

Czy odpady z karolińskiej elektrociepłowni trafią do Gościejewa?

Lepsze popioły niż śmietnisko?

- Tam ludzie żyją, my tam byliśmy! - w dość niespodziewany sposób zaczyna rozmowę z nami Ludwik Skibiński, sołtys wsi Gościejewo. - W wodzie pływają kaczki i ryby. Nie byłem przecież sam, każdy mógł to stwierdzić!

Pyły z elektrociepłowni w Karolinie próbowano przewozić na poligon w Biedrusku. Później chciano je składować koło Czarnkowa. Wiele wskazuje na to, że popioły trafią w końcu do Gościejewa w gminie Rogoźno. Na początku lipca zorganizowano tam zebranie wiejskie, na które przybyło ok. 50 osób. Odpady z elektrowni miałyby w Gościejewie posłużyć do rekultywacji nieczynnego wysypiska śmieci oraz do utwardzenia drogi gruntowej. „Za" głosowało ok. 30 obecnych na zebraniu, a przeciw trzy.

- A przecież, skoro ludzie z Biedruska i Lubasza nie chcieli odpadów, to widocznie mieli jakieś powody - mówi Grzegorz Kołodziejczak, jedna z osób, które głosowały na „nie".

Protestujący w Biedrusku obawiali się m.in., że pyły z zawartością metali ciężkich mogą zostać rozniesione przez wiatr po okolicy lub przedostać się do wód gruntowych.

- Ależ my byliśmy w miejscach ich składowania - podkreśla sołtys Skibiński. - Na zebraniu wiejskim powołano specjalną komisję, która miała zbadać ewentualną szkodliwość popiołów. Tymczasem ludzie wszędzie normalnie żyją, a w stawach pływają ryby i kaczki. To wszystko nie jest więc chyba aż takie straszne.

(Ciąg dalszy na str. 4)



Oryginalny sposób przechowywania bel słomy zastosował niemiecki farmer z Wulfen. Jego słomiany traktor stał się oryginalną atrakcją turystyczną w okolicy. PAP/CAF - EP



- Skoro popioły są takie dobre, to dlaczego w Biedrusku ich nie chcieli? - dziwi się Grzegorz Kołodziejczak. Fot. W. Wylegalski

„Lewe" L-4

Grasowali do jesieni 1994 roku. Wymuszenia, rozboje, haracze, uprowadzenia. Ze szczególnym okrucieństwem potraktowali Dariusza K., którego 15 lipca tamtego roku wywieźli do lasu - kazali się rozebrać, bili pięściami i gałęziami, przypalali zapalniczką. Tomasz G. kazał wybierać ofierze: uszy czy palec. Po czym próbowali dokonać amputacji palca nogi szkłem z rozbitej butelki.

- Starczy, palec sam odpadnie - powiedział któryś. Napastnicy próbowali w ten sposób przekonać Dariusza K. do zapłacenia 13 tys. zł. Rzekomo na adwokata dla kolegi napastników, przeciwko któremu świadczył Dariusz K.

Prasa ochrzciła ich potem mianem „gangu piątkowskiego". Proces 9 oskarżonych trwa już ponad dwa lata.

W czwartek nie przyszło do sądu dwóch oskarżonych. Wczoraj jeden z nich pojawił się z zaświadczeniem, że zasłabł w drodze na Al. Marcinkowskiego. Drugi, nadal nieobecny, dostarczył, co prawda, L-4, ale nie poświadczone przez lekarza sądowego. Dla sądu taki dokument, bez certyfikatu biegłego, jest „lewym" zwolnieniem.

Sąd postanowił więc przyaresztować „chorego" Marcina B. na trzy miesiące. Być może zdyscyplinuje to oskarżonych, którzy odpowiadają z wolnej stopy. Przesiedzieli w celach dwa lata - nowe przepisy nie pozwalają przetrzymywać dłużej ludzi przed wyrokiem bez specjalnej zgody Sądu Najwyższego - i wyszli na wolność jesienią ubr. Termin kolejnej rozprawy wyznaczono na koniec września.

(bas)

Senator -papla

Sprawa ciągnie się już od 1996 roku. Pewien mieszkaniec Leszna postanowił skomplikować życie żonie, z którą się zresztą rozwodzi po trzydziestoletnim pożyciu. By jej dokuczyć, doniósł do Urzędu Kontroli Skarbowej o drobnych oszustwach jakich podobno się dopuszczała. Urząd zainteresował się sprawą i postanowił skontrolować działalność jej firmy.

Po jakimś czasie mąż-donosiciel postanowił sprawdzić jaki był rezultat kontroli przeprowadzonej przez skarbową policję. Urzędnik w UKS poinformował go jednak, że efekty takich kontroli objęte są tajemnicą. Zainteresowany nie dał za wygraną i pomocy szukał w Ministerstwie Finansów. I stamtąd jednak otrzymał negatywną odpowiedź. Rozgoryczony poprosił o pomoc senatora RP Zbigniewa Kulaka, który obiecał wyjaśnić sprawę w Ministerstwie Finansów. Słowa dotrzymał, ale w swojej życzliwości dla potencjalnego wyborcy posunął się tak daleko, że wyjawił mu przy okazji to, co chcieli utrzymać w tajemnicy przedstawiciele fiskusa.

Jak się okazało przysługa - wyjawienie tajemnicy - jest przestępstwem i grozi za to kara do trzech lat pozbawienia wolności. Senator ze zbyt długim językiem może więc być zagrożony taką sankcją. Póki co nie musi się jej obawiać, bo parlamentarzystę chroni immunitet. Do końca kadencji pozostało już jednak niewiele czasu. Zresztą na razie zarzutów zbyt wylewnemu senatorowi nie postawiono.

(js)

Bez wyjścia

(Ciąg dalszy ze str. 1)

trów dalej nieco większa. Na ścianach plastikowe tabliczki „Achtung" - z czarnymi strzałkami. Korytarze zgodnie z wymogami obronnych fortyfikacji „kręcą się", a za każdym zakrętem drzwi. Kompletnie spróchniałe. Po około 80 metrach ostatnie drzwi. Za nimi hałda piachu. Widać że to nie koniec korytarza, ale dalej nie sposób iść. Wracamy.

- Jeden ze starszych pracowników Palmiarni opowiadał, że jeszcze 20 lat temu tymi korytarzami można było dojść do „Areny" - dowiadujemy się od Ryszarda Arcimowicza, głównego specjalisty d/s technicznych w Palmiarni.

Na razie trudno powiedzieć, czy rzeczywiście korytarze mogą być tak długie. Nie trafiliśmy jednak na ślad żadnej komnaty, które często spełniły w bunkrach rolę pomieszczenia „do przeczekania". Musi się więc być dalej.

Od strony ulicy Matejki widać jednak schody przykryte betonową płytą. Dokąd prowadzą? Nie wiadomo. Co jeszcze kryją bunkry pod parkiem Wilsona?

(mark)



Skrawki starej gazety, tabliczki z niemieckimi napisami oraz dwie łyżeczki udało nam się znaleźć w bunkrach w parku Wilsona. Fot. M. Kącki

Wstęp wzbroniony

Jeszcze na początku lipca informowaliśmy o wyjątkowej czystości jezior w Leszczyńskiem. W czwartek jednak Wojewódzka Stacja Sanitarno-Epidemiologiczna w Lesznie zamknęła pierwszą tego roku plażę. Ci więc, którzy wypoczywają nad jeziorem w Krzywiniu będą musieli zrezygnować z kąpieli.

- Woda w jeziorze w Krzywiniu jest skażona bakteriologicznie i obecnie jej jakość spadła do trzeciej klasy - mówi Wiktor Kontecki, kierownik Działu Higieny Komunalnej w WSSE w Lesznie. - Po przeprowadzonych badaniach okazuje się, że woda jest skażona bakteriami colli typu kałowego. Być może przyczyną są ścieki komunalne przedostające się do wody. Winę mogą ponosić także sami wczasowicze, którzy jezioro traktują czasami jak toaletę.

Sanepid nie wyklucza, że w wodzie mogą być także inne bakterie chorobotwórcze. Lepiej więc przestrzegać zakazu wydanego przez WSSE.

(js)

Kto ostrzelał?

(Ciąg dalszy ze str. 1)

trzask. Nie było wątpliwości, że ktoś ich ostrzelał z ostrej broni. Tylko cudem nie doszło do tragedii.

Po rodzinnej naradzie - zdenerwowany kierowca - postanowił zgłosić nazajutrz o wszystkim policji. Wóz poddano dokładnym oględzinom, a zabezpieczony pocisk przekazany został do ekspertyzy. Ze wstępnych ustaleń już wiadomo, że kulę o średnicy 7,5-8 mm i długości 30 mm - wystrzelono z karabinu. W sprawie tej wszczęto dochodzenie. Nieoficjalnie dowiedzieliśmy się, że właściciel auta jest człowiekiem spokojnym, pracuje i cieszy się w miejscu zamieszkania dobrą opinią. Jak sam twierdzi - nie ma wrogów. Ani... długów. **Komu więc jego samochód posłużył za tarczę?**

(Żuk)

Cudowny ziemniak

(Ciąg dalszy ze str. 1)

na jednej stronie słowo Allach, a na drugiej Mahomet - powiedziała Momina Ahmed, kiedy setki osób czekały na zewnątrz, by rzucić okiem na cudowne zjawisko. Niektórzy po obejrzeniu ziemniaka wznosili ręce, wzywając na głos imię Allacha.

Ahmedowie zanieśli ziemniak do miejscowego meczetu, gdzie imam potwierdził, iż wzory na kartoflu układają się w słowa „Allach" i „Mahomet". Duchowny obmył kartofel wodą, by sprawdzić, czy napisy się zmyją. - One jednak pozostały - stwierdził imam Habibur Rehman.

Obie połówki ziemniaka są przechowywane w słoiku z formaliną. Wysokie na mniej więcej centymetr litery sczerniały i można je odczytać przez szkło słoika i płyn tylko z pomocą szkła powiększającego.

Choć w Indiach język arabski nie jest w użyciu, to jednak wielu miejscowych muzułmanów zna wersety Koranu i potrafi rozpoznać niektóre istotne słowa. Większość mieszkańców Indii wyznaje hinduizm. Najważniejszą mniejszością religijną są mahometanie, stanowiący ok. 11 proc. prawie miliardowej ludności kraju.

Informacje o pyleniu

Sobota 22 sierpnia

Ustabilizowane, od dłuższego czasu, warunki pogodowe sprawiły, że skład i stężenie alergogennego areozolu prawie nie ulegają zmienia. W ciągu ostatniej doby nadal dominowały w powietrzu pyłki pokrzyw występując w bardzo wysokim stężeniu. Na poziomie stężenia średniego utrzymuje się ilość pyłku bylic w powietrzu - 32 ziarna w m3.

Ponadto zaobserwowano niskie stężenie pyłku komosy - 12 szt. w m3, bardzo niskie stężenie pyłku ambrozji i szczawiu oraz pojedyńcze ziarna pyłku traw.

Zarodniki pleśni z rodzaju Cladosporium utrzymują bardzo wysoki poziom koncentracji.

W ciągu najbliższych dni przewiduje się spadek stężenia pyłku bylic.

Akademia medyczna w Poznaniu Ośrodek Diagnostyki Chorób Alergicznych

REDAGUJE KOLEGIUM: Dariusz Nowaczyk - redaktor naczelny, Zbigniew Piskorski - zastępca red. naczelnego, Juliusz Podolski - kierownik sekretariatu redakcji, zdjęcia - PAP/ CAF, archiwum. WYDAWCA: Prasa Poznańska S.A., tel. 866-11-55, DRUK: Drukarnia Poznańska Spółka z o.o., Poznań, ul. Ziębicka 16. ADRES WYDAWNICTWA I REDAKCJI: 60-782 Poznań, Grunwaldzka 19, TELEFONY: centrala 866-60-41, Pogotowie „Expressu" 866-18-18, 866-60-41 w. 182, sekretariat redaktora naczelnego - 866-14-43, sekretariat redakcji - tel. 866-03-12, dział miejski - tel. 866-15-15, 865-96-93, dział sportowy - 866-58-82, dział reklamy i marketingu tel./fax 866-33-39, Telex - 041-34-90, Telefax 866-58-48. OGŁOSZENIA I REKLAMY PRZYJMUJĄ BIURA: ✧ ul. Grunwaldzka 19 (wejście z ulicy) tel. 865-70-01 wew. 107, tel./fax 866-56-83 ✧ ul. 3 Maja 46 (róg Pl. Wolności) tel. 853-01-46 fax 853-01-47 ✧ ul. Skryta 1 tel. 866-59-16 ✧ ul. Św. Marcin 67 (hotel „Wielkopolska") tel. 852-76-31 ✧ Osiedle Jana III Sobieskiego paw. 52 tel. 823-57-81 ✧ ul. Gronowa 22 (LETOM) tel. 821-31-13 ✧ ul. Pamiątkowa 19 (MAKO-RODEX) tel. 833-51-21 ✧ ul. Słupska 20 A (BAJA) tel. 848-95-04 ✧ ul. Marszałkowska 18 (GAMMA-PROMOTION) tel. 867-40-06 ✧ ul. Limanowskiego 24/1 ✧ REKLAMY W DODATKACH TEMATYCZNYCH tel. 866-33-39

Za treść ogłoszeń redakcja nie odpowiada. Zastrzegamy sobie prawo do skracania materiałów nie zamówionych i listów do redakcji.

Bardzo „winny" TIR

Aleksander P. przysyła do Sądu Rejonowego w Poznaniu dramatyczne listy, z których wynika, że paszport mu zabrali, pieniędzy nie ma, więc on bardzo poszkodowanych przeprasza i ma nadzieję, iż poznański sąd wyda możliwie łagodny, zaoczny wyrok. Będzie jednak musiał przyjechać do Poznania. Zaocznie go nie osądzą.

1 marca br. czerwony TIR z naczepą wjechał w tył „malucha", którym podróżowało małżeństwo z dwójką małych dzieci. Zdarzyło się to przy ul. Poznańskiej w Swarzędzu, w kolejce pojazdów stojących przed czerwonym światłem. Potrącony „maluch" przekoziołkował do rowu. Wypadek wyglądał groźnie, ale okazało się, że obrażenia głowy odniosła jedynie matka dzieci - chłopczykom nic się nie stało. Byli tylko bardzo wystraszeni, a samochód „skasowany" na 4 tys.zł.

Kierowca ciężarówki uciekł z miejsca wypadku. Policjanci złapali go na parkingu ETC. Miał 2,52 prom. alkoholu.

Obywatel Białorusi (zatrudniony w Mińsku przy ul. Socjalistycznej!) Aleksander P. wracał ze Świecka do kraju. Tłumaczył potem głupio, że uciekł z miejsca wypadku, bo się wystraszył i dopiero po zdarzeniu wypił dwie szklanki wina...

Prokurator nie uwierzył, że można się tak ekonomicznie zalać dwoma szklaneczkami. Tym bardziej, że zapach alkoholu poczuł pracownik ETC, któremu białoruski kierowca płacił za parking. Zdaniem oskarżyciela, znaczny stan upojenia spowolnił reakcje Aleksandra P. i rzeczywistym sprawcą wypadku był alkohol.

Jak dotąd, poznański sąd wyznacza kolejne terminy, na które kierowca nie może dojechać - z powodu braku paszportu i gotówki.

(bas)





Urok poznańskich kamienic jest niezaprzeczalny. Sęk w tym, że są one bardzo zaniedbane i z miesiąca na miesiąc popadają w coraz większą ruinę. O tym problemie piszemy w „dzielnicowym" najbliższym dodatku „EP".

Na zdjęciach - malownicze wnętrze kamienicy przy ul. Kraszewskiego oraz zniszczona elewacja budynku przy ul. Mickiewicza. (p)



Ten tramwaj wyprodukowano w Czechach. W tej chwili testowany jest na poznańskich torach. Fot. W. Wylegalski

Nocna Tatra

Trzeci wóz tramwajowy skonstruowany przez czeską Tatrę miał prawdopodobniej dotrzeć tej nocy do Poznania. Dwa poprzednio przysłane wagony są już w naszym mieście testowane.

W sumie Tatra zobowiązała się wykonać pięć wagonów, dokładnie tyle samo co poznańskie zakłady HCP. Tramwaje te obsługiwać mają linię „12-tki", czyli jeździć będą na trasie PST. Wszystkie dziesięć wozów, zgodnie z umową, powinny zostać przekazane Miejskiemu Przedsiębiorstwu Komunikacyjnemu do końca listopada br.

- Osobiście jednak nie wierzę w dotrzymanie tego terminu - dyr. Jan Firlik z MPK jest pesymistą.

Istnieje jednak szansa, że do 3 września br. zakłady HCP przekaże miastu pierwszy z pięciu wagonów, które w sumie zobowiązały się wykonać. Tramwaj ten od razu wyjechałby na trasę „12-tki".

(krul)

Raport NIK w sprawie wojewody

Słodki podarunek

Raport Najwyższej Izby Kontroli zarzucił Urzędowi Wojewódzkiemu w Poznaniu wielokrotne naruszanie dyscypliny budżetowej.

Jedna z gazet wielkopolskich, powołując się na anonimowe źródła, ujawniła m.in., że do budżetu nie trafiło blisko milion złotych pochodzących ze sprzedaży akcji Goplany. Pieniądze trafić miały do Zakładu Opieki Zdrowotnej w Gnieźnie.

Rewelacje te potwierdził wczoraj po części wojewoda Włodzimierz Łęcki. Przyznał on, że rzeczony milion otrzymał gnieźnieński ZOZ, który przekazał je następnie na rzecz tamtejszego szpitala dziecięcego. Wyjaśnił jednak, że pieniądze te zostały służbie zdrowia podarowane przez firmę Nestle, która jest właścicielem Goplany. Jego zdaniem wszystko jest więc w porządku. (krul)

Naukowa giełda pomysłów

Wszystko wskazuje na to, że już niedługo Poznań stanie się krajowym liderem pod względem dorobku archeologicznego. Co kilka tygodni bombardowani jesteśmy nowymi rewelacyjnymi odkryciami poznańskich naukowców.

W Wielkopolsce zabłysnął niedawno Tomasz Skorupko z poznańskiego Muzeum Archeologicznego z odkryciem fantastycznych cmentarzysk koło Kowalewka. Poznaniacy pracowali także w Egipcie. Pisaliśmy swego czasu o odkrytych tam figurkach króla Natakami.

A już od dzisiaj do wtorku odbywa się w Kiekrzu pod Poznaniem międzynarodowe sympozjum poświęcone najnowszym badaniom nad epoką kamienia w Afryce północno-wschodniej. Weźmie w nim udział około 90 uczestników z pięciu kontynentów i 18 krajów. Gwiazdą spotkania będzie dr Ali Hassan minister Egipskiej Służby Starożytności.

- Wiele osób przyjedzie właśnie ze względu na tę postać. Będzie on namawiał do przeprowadzenia ratowniczych prac wykopaliskowych na trasie wielkiego kanału irygacyjnego w północno-wschodniej Afryce - dowiedzieliśmy się od dr. Andrzeja Prinke z Muzuem Aercheologicznego w Poznaniu. - To będzie swoista giełda pomysłów i dokonań.

Organizatorami sympozjum są prof. Lech Krzyżaniak z Muzeum Archeologicznego i prof. Michał Kobusiewicz z Instytutu Archeologii i Etnologii PAN w Poznaniu. (mark)

Zabaw się w Indianina

Piknik w ZOO

W niedzielę (24 sierpnia) między 14.00 a 17.30 na terenie Nowego ZOO odbędzie się indiański piknik.

Piknik rozpocznie się pieśniami powitalnymi Indian Pueblo, potem zostanie zaprezentowany współczesny taniec indiański z regionu wielkich równin, a także Taniec Dominacji oraz Taniec Wojenny. Festyn zakończy Taniec Małego i Wielkiego oraz wspólna zabawa z publicznością. Spotkanie w kręgu tak popularnej u nas kultury indiańskiej uświetni gra zespołu Los Barrachitos prezentującego muzykę z Indian Ameryki Południowej.

Przez całe lato w pobliżu wejścia do Nowego Zoo można było oglądać wioskę indiańską.

- Ponieważ jej mieszkańcy niedługo opuszczą nasz teren, pragniemy wraz z grupą „polskich Indian" przybliżyć mieszkańcom naszego miasta kulturę i zwyczaje rdzennych mieszkańców Ameryki Północnej - zachęcają do uczestnictwa w pikniku pracownicy ZOO. (pewu)



Chociaż lato w pełni, sporo poznaniaków jest przeziębionych. Dolegliwość ta nie omija nawet takie malutkie noski. A taki katarek skutecznie potrafi człowiekowi zepsuć życie... Fot. P. Ratajczak

Nowe telefony na Winogradach

W końcu sierpnia zacznie się przyłączanie nowych abonentów telefonicznych na Winogradach, u których w większości są instalacje domowe. Jest to możliwe dzięki pracy nowej centrali cyfrowej, którą Alcatel - polska przekazał w połowie lipca do prób eksploatacyjnych.

Żeby jeszcze w tym roku podłączyć do centrali maksymalną liczbę abonentów zdecydowywano się doprowadzić do stworzenia Grup Kontrahenckich, które wsparły inwestycję budową brakującej na osiedlach sieci. To pozwoliło pełnomocnikom grup zorganizować przetargi, w wyniku których powstały sieci na os. Kosmonautów, Pod Lipami, Zwycięstwa i Wichrowym Wzgórzu. Prowadzone są roboty na os. Przyjaźni oraz Bolesława Śmiałego.

Teraz, gdy centrala cyfrowa zaliczy próby i zostanie przejęta przez Rejon Północ, możliwe będzie podłączenie 4 tys. klientów w tym kwartale. Nowa inwestycja pozwoli na podwojenie liczby posiadaczy telefonów na Winogradach. Wskaźnik wzrośnie do ponad 40 aparatów na 100 mieszkańców. Wszyscy zapłacą za podłączenie do sieci tylko 428 zł, a nadpłata zostanie klientom zwrócona w jednostkach taryfikacyjnych, po rozliczeniu inwestycji. (as)

TA CZĘŚĆ KUPONU
TO 10% ZNIŻKI
W RESTAURACJI PIZZA HUT
POZNAŃ UL. 27 GRUDNIA
NA WYBRANE TOWARY
ORAZ 5% RABATU
NA WSZELKIE DRUKI
(Z WYJĄTKIEM WIZYTÓWEK)
W DRUKARNI POLIGRAF
KONIN UL. SZPITALNA 12B
TEL. 42-96-78

PROMOCJA
Z EXPRESSEM
TANIEJ
7%
Z TĄ CZĘŚCIĄ KUPONU
TANIEJ W
DT OKRĄGLAK
DT CENTRUM W KONINIE

SPIS TOWARÓW OBJĘTYCH
7% RABATEM
TORNISTRY PASO, CZEKOLADKI
MLECZNA KRAINA, PLUSSSZ,
OBUWIE DZIECIĘCE, MŁODZIEŻOWE
BUT-BĘDZIN, SKARPETY, RAJSTOPY
SYNTEX, ZESZYTY DONAU-DESIGN,
OŁÓWKI I DŁUGOPISY HERLITZ,
KOSZULE DZIECIĘCE Z PARYSA

POGOTOWIE EP
866-18-18
866-60-41
wew. 182
CZYNNE OD 8.00 DO 14.00

☎ **CZYTELNIK:** - Dojeżdżam do pracy tramwajem linii nr 1 z pętli na Junikowie. Zaobserwowałem wielokrotnie, że motorniczy po przerwie na przystanku wsiadają do wozu, zapalają papierosa i wyruszają na trasę. Dla przykładu 6 bm. o godz. 5.08. Czy pracowników MPK nie obowiązuje zakaz palenia w czasie pracy?

MPK (p. Magdalena Paluchowska): - Zgodnie z regulaminem pracownikom nie wolno palić w czasie jazdy. Ustalimy, który motorniczy miał tego dnia służbę i wyciągniemy odpowiednie konsekwencje. (699)

☎ **CZYTELNIK:** - Mam pierwszą grupę inwalidzką. Czy mogę podjąć zajęcia w zakładzie pracy chronionej?

ZUS (zast. dyr. mgr Karol Słoma): - Nie ma żadnych przeszkód do podjęcia pracy (o ile lekarz wyrazi zgodę). (701)

Pozdrawiam

ZADZWOŃ: 0-800-61-025 połączenie bezpłatne

...serdecznie mojego Tatę Krzysztofa z okazji urodzin - syn Grzegorz Paszecki, Poznań, Klonowa 12/9.

★★★

Z okazji 54. urodzin pozdrawiam kochaną żonę Janinę - Waclaw Zaborowski, os. Boh. II Wojny Światowej.

★★★

Serdeczne pozdrowienia dla Mojej Babci - wnuk Paweł Brzeziński, Poznań, ul. Czechosłowacka.

★★★

Powodzenia w szkole Kalince i Jagódce Przewoźnym - Karolinka z Poznania.

Pozdrowienia można przekazywać naszej automatycznej sekretarce całą dobę!

Lepsze popioły niż śmietnisko?

Ciąg dalszy ze str. 1.

Niektórzy zarzucają sołtysowi, że nie zawiadomił wszystkich mieszkańców wsi o zebraniu, na którym dyskutowano problem popiołów, na skutek czego w głosowaniu wzięła udział nierepreprezentatywna grupa osób.

- Nieprawda, było dużo karteczek - oburza się sołtys. - Sam je wieszałem i na sklepach, i na starej kuźni, co już nieczynna. Przyszło dużo osób. To oni zdecydowali tak, a nie inaczej, a ja idę za większością!

Sołtys nie wie jednak dokładnie , ilu mieszkańców liczy jego wioska:

- Nie mam rejestrów, ale pewnie sto osób - zastanawia się.

- Co najmniej 700 osób - uściśla Jan Gniatczyk, właściciel miejscowego sklepiku. - A te kartki, to sołtys niby porozklejał, ale tak naprawdę, to mało kto czyta wiszące w sklepowych witrynach obwieszczenia.

- Dla mnie jednak najważniejsze jest to, że przestaną mi przeszkadzać niemiłe zapachy - podkreśla Adam Feliksiak, którego posesja znajduje się ok. 150 metrów od nieczynnego już śmietniska. - Wysypisko zostało rok temu zlikwidowane, ale mieszkańcy wciąż wyrzucają tu śmieci.

Normalnie rekultywacja śmietniska kosztowałaby gminę ok. 200 tys. zł, a za przysypanie śmieci popiołem nie trzeba będzie zapłacić nic. Zaoszczędzone pieniądze władze chcą przeznaczyć na gazyfikację wsi. Czy jednak pyły nie okażą się bardziej niebezpieczne od samych śmieci?

- Nie powinny - uważa A. Feliksiak. - Popioły zostaną bowiem przykryte 40-50 cm warstwą gliny, a na samym wierzchu znajdzie się miejsce dla drzew i szaty roślinnej.

Nie każdy jest jednak aż tak entuzjastycznie nastawiony do tej sprawy. „Są kłopoty w Biedrusku, nie udał się pomysł z Lubaszem. Czy uda się odpady podrzucić Rogoźnu?'' - ironizuje lokalny dwutygodnik.

Krzysztof Ulanowski



Kwiatek dla pieska? - Czemu nie! I piesek może stać się przecież wegetarianinem. Skoro - jak mówią - nie dla psa kiełbasa... (as)

Fot. W. Wylegalski

Ruszył pociąg do Zielonej Góry

Zachodnia Dyrekcja Okręgowa Kolei Państwowych zadecydowała o przywróceniu normalnych połączeń kolejowych na trasie Poznań - Zielona Góra. Komunikacja z Ziemią Lubuską została uprzednio zakłócona na skutek powodzi. Pierwszy pociąg do Zielonej Góry wyruszył z Poznania już wczoraj. (krul)

W poszukiwaniu podręczników

Większość nauczycieli już w czerwcu podało swoim uczniom wykaz podręczników, z których korzystać będą w nowym roku szkolnym. Jest to spore ułatwienie, bo zdarza się, iż książek do jednego przedmiotu jednej klasy jest kilka.

W jednej z księgarń można - na przykład - znaleźć aż 11 podręczników do wiedzy o środowisku. Rodzice, którym dzieciom nie podano wcześniej literatury do następnej klasy, mogą więc mieć problemy z ich wyborem. Inną kwestią jest cena tych podręczników.

Najdroższe są książki do liceum. Jedna kosztuje średnio ponad 10 zł. Tańsze (i na ogół cieńsze) są podręczniki do podstawówki. Tak czy inaczej na same podręczniki (komplet) trzeba w tym roku wydać kilkaset złotych.

Ci, którzy do tej pory nie zdążyli zakupić książek albo okupują księgarnie sprawdzając czy potrzebny im podręcznik można w nich kupić, albo czekają na kiermasz, który co roku jest organizowany przez Dom Książki.

W tym roku potrwa on od 26 sierpnia do 7 września. Codziennie, między 11.00 a 18.00 (również w soboty i niedziele) będzie można zakupić podręczniki i przybory szkolne na pl. Wolności. Organizatorzy obiecują, iż oferowany będzie pełen zakres podręczników.

(as)

Młodzież stawia na kształcenie

Coraz częściej młodzież wybiera naukę w liceum, a nie w szkole zawodowej. Rosnące aspiracje absolwentów podstawówek spowodowały systematyczny wzrost uczniów LO. W minionym roku szkolnym odnotowano w poznańskich 35 liceach ogólnokształcących ponad 18 tys. uczniów. W porównaniu z rokiem poprzednim przybyło ich o 3,6 proc. Zbliżający się nowy rok szkolny również przyniósł w tej dziedzinie zmiany, jak to się jednak ukształtowało, okaże się dopiero 1 września. Młodzież bowiem niekiedy zmienia szkołę w ostatniej chwili - również już po zdaniu egzaminów wstępnych, w czasie wakacji.

Spośród 28 liceów ogólnokształcących dla młodzieży tylko 16 posiada własne obiekty, pozostałe prowadzą naukę w budynkach należących do szkół podstawowych czy zawodowych. (pewu)

Taksówkowe dylematy

Kto tu rządzi?

Apel do pasażerów: nie wybierajcie ze środka kolejki taksówek! Taka pasażerska samowola może się źle skończyć dla wyróżnionego.

Przykładem jest poznański taksówkarz, który ma za sobą ponad 20 lat jazdy za kółkiem. Któregoś dnia upodobała sobie jego wóz kobieta, nie zwracając uwagi na to, iż nie znajduje się na czole postoju. Następnego ranka jego auto miało przebite wszystkie cztery dętki...

Ten sam spokojny człek, który nie zauważył, jak bardzo się zmienił świat wokół niego, pojechał na postój przy dworcu autobusowym.

- Spie... stąd - usłyszał nad sobą męski głos.

Przed nim stał rosły, „sterydowy'' chłopak lat ok. 20. Starszy, kulturalny pan, stulił uszy po sobie, zapomniał o siwych włosach i wrócił na stare, bezpieczne rewiry. (d)

Coraz więcej emerytów...

Nie da się ukryć, że stajemy się społeczeństwem coraz starszym. Pogłębiający się proces „dorastania'' ludności naszego kraju powoduje niekorzystny wzrost ludności w wieku poprodukcyjnym. W minionym roku w naszym mieście liczba osób uprawnionych do pobierania rent i emerytur wzrosła do 190 tys. (w porównaniu do roku poprzedniego oznacza to wzrost o blisko 5 proc.). (pewu)

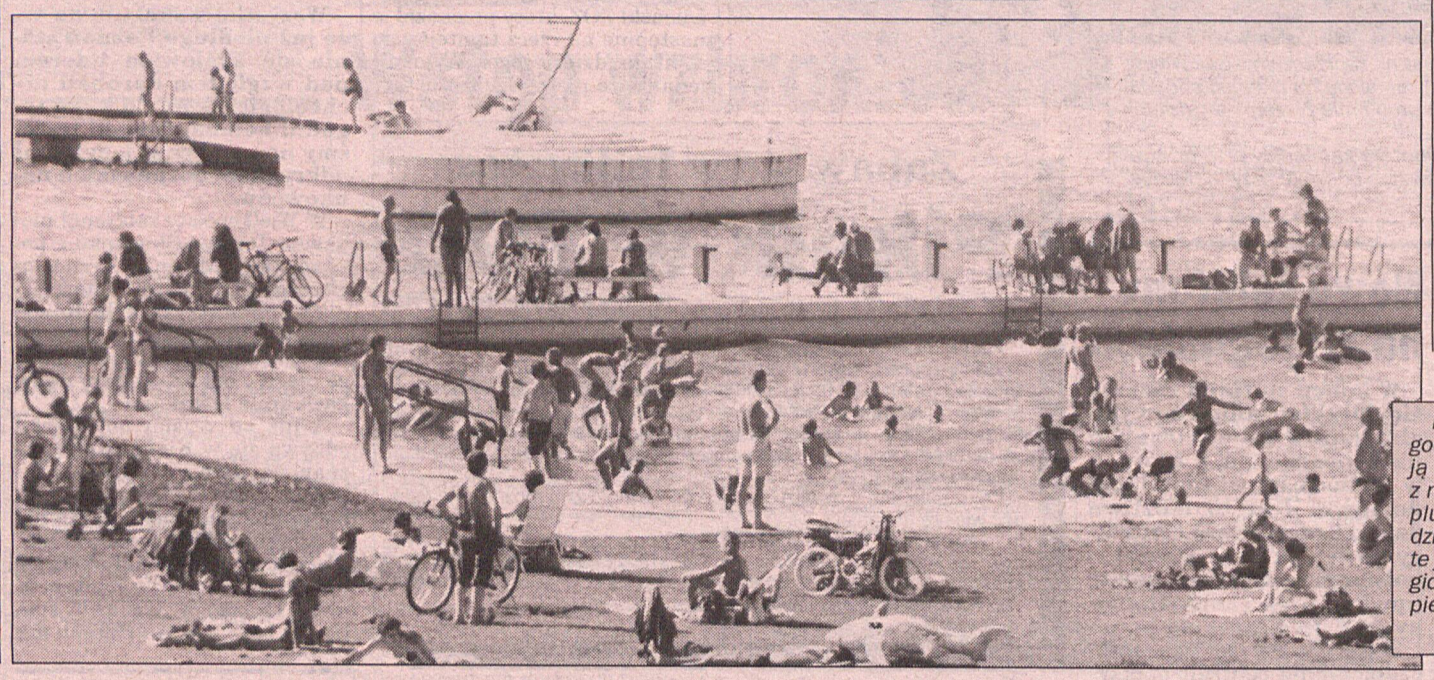

Korzystając ze słonecznej pogody, nad Maltą i Rusałką opalają się tłumy poznaniaków. Wielu z nich, przede wszystkim dzieci, pluszcze się przy okazji w wodzie. Przypominamy więc, że oba te jeziora, zanieczyszczone biologicznie, Sanepid dopuścił do kąpieli jedynie warunkowo... (krul)

Fot. W. Wylegalski

ZDROWIE

SZPITALE
SOBOTA
Interna, chirurgia, okulistyka:
ul. Długa 1/2 852-10-21
Laryngologia, neurologia:
ul. Przybyszewskiego 49 869-11-00
Chirurgia dziecięca:
ul. Krysiewicza 7 852-73-01
NIEDZIELA
Interna, chirurgia, okulistyka, neurologia:
ul. Szkolna 8/12 852-72-41
Laryngologia:
ul. Mickiewicza 2 848-10-11
Chirurgia dziecięca:
ul. Krysiewicza 7 852-73-01
AMBULATORIA
INTERNISTYCZNE
Chełmońskiego 20, g. 15-7, niedz. święta całą dobę 866-37-35
CHI RURGICZNE
Kasprzaka 16, całą dobę 866-23-55
Kórnicka 8, całą dobę 877-14-42
PEDIATRYCZNE
Chełmońskiego 20, g. 15-23, niedz. święta g. 8-23 866-37-35
OKULISTYCZNE (prywatne)
Kórnicka 24, g. 15-21 877-14-42
STOMATOLOGICZNE
Chełmońskiego 20, tel. g. 19-6, niedz. całą dobę 866-00-66
866-37-35
Kórnicka 24, g. 20-7 niedz. całą dobę sob. 9.00-15.00 877-57-41 w. 240
PUNKTY POMOCY WIECZOROWEJ
GRUNWALD
Kasprzaka 16, 866-44-21 w. 249, 250
JEŻYCE
Słowackiego 43 847-46-74
STARE MIASTO
os. Kosmonautów (przy Megasamie) 820-43-37
NOWE MIASTO
Kórnicka 24 877-57-41 w. 224
pomoc doraźna po g. 15 877-58-21
WILDA
28 Czerwca 1956 r. 149 833-05-84
APTEKI
Apteka „Przy Parku Wilsona'': ul. Śniadeckich 1 (sob. 8-20, niedz. i św. 9-20); „Kalifarm'': ul. Strzelecka 33/35 (sob. niedz. i św. 8-21); „Pod Sasanką'': ul. Krakowska 32 (pt. sob. niedz. i św. 8-20); „Cefarm'': ul. Kraszewskiego 12 (sob. 9-14); „Cafarm'': ul. Bułgarska 59/61 (sob. 9-13); „Cefarm'': ul. Dąbrowskiego 140/142 (sob. 9-14); „Cefarm'': oś. Lecha 120 (sob. 9-14); „Cefarm'': ul. 23 Lutego 18 (pt. 8-20, sob. 8-13)

23-24 SIERPNIA

Imieniny obchodzą:
sob. Róża, Filip; niedz. Emilia, Jerzy

DYŻURY NOCNE APTEK
Apteka **„św. Łazarza'':** ul. Głogowska 107/109 (21-7)
Apteka **„Panaceum'':** oś. Przyjaźni paw. 141 (20-8)
Apteka **„Cefarm'':** ul. 23 Lutego 18 (20-8)
Apteka **„Pod Sasanką'':** ul. Krakowska 32/2 (niedz./pn. 20-8)

TELEFONY ALARMOWE

Pogotowie Ratunkowe 999
Delegatura Urzędu Ochrony Państwa w Poznaniu 841-34-12
Policja 997
Żandarmeria Wojskowa 847-35-78
Straż Miejska (całodobowo) 986
Straż Pożarna 998
Energetyczne 991
Gazowni 992
Ciepłowni 993
Wod. Kan. 994
Dróg i Mostów 832-04-62
Pogotowie Instalacji Sanitarnych 847-27-88, 8477-477
Pogotowie Miejskie - wew. inst. wodkan, c.o, gaz, elektr. 867-24-96, 867-68-15
Auto-klucz 24 h 852-80-33, 848-21-24

TELEFONICZNE SOS

TELEFON ZAUFANIA - lekarz psychiatra 988
AIDS - wt. czw. 15-18 852-99-18
ANONIMOWYCH ALKOHOLIKÓW i Al. Anon. 853-16-16, godz. 18-22 (czynne codziennie).
TERAPIA ANTYALKOHOLOWA - diagnostyka, esperal 847-59-39
DLA OSÓB TRACĄCYCH WZROK - pon. 14-18 820-05-12
Towarzystwo Rodzin i Przyjaciół Dzieci Uzależnionych „Powrót z U" Oddział w Poznaniu, 861-626 Poznań, ul. Winogrady 150 tel. 820-85-18; pon. pt. 17-19, śr. 13-19 Poradnia rodzinna
LEKARSKA PRZYCHODNIA SPECJALISTYCZNA TRR - Poradnia Przedmałżeńska, Rodzinna i Młodzieżowa - ginekolog, seksuolog, psycholog, Pl. Wolności 18 852-56-20
WIELKOPOLSKIE STOWARZYSZENIE OBRONY PRAW OJCA pl. Asnyka 2a, pt. 17.00-19.00.
KOMITET OCHRONY PRAW DZIECKA P-ń, ul. Matejki 52 866-29-35
PORADNIA DORAŹNEJ POMOCY DERMATOLOG. I WENEROLOGICZNEJ ul. Lutycką g. 15-7
HOSPICJUM ŚW. JANA KANTEGO - zgłoszenia chorych w stanie terminalnym wtorki i czwartki godz. 20-22 832-12-11
POGOTOWIE INFORMACYJNE OPIEKI SPOŁECZNEJ - Ośrodek dla Bezdomnych, Szczepankowo, ul. Michałowo 68, tel. 879-82-12, czynne całą dobę.
NIEBIESKA LINIA - tel. dla ofiar przemocy w rodzinie 0-800-200 02

INNE

MIEJSKI OŚRODEK INFORMACJI GOSPODARCZEJ - usługi, służba zdrowia; pn.-pt. godz. 8-19, Św. Marcin 51 853-66-77
SUPERSKLEP Twoją wygraną 24 h, Poznań, ul. Garbary 114
INFORMACJA - handel, usługi, godz. 8-20 877-67-67
TELEFONICZNA AGENCJA INFORMACYJNA „TAI" - informacja o handlu, usługach i produkcji 852-52-15, 852-52-22, 852-52-25, pon.-pt. godz. 9.00-18.00.
INFORMACJA o możliwościach wyboru zawodu tel. 937, informacja dla bezrobotnych tel. 932, paszportowa tel. 852-04-26
CENTRUM INFORMACJI TURYSTYCZNEJ, Poznań, Stary Rynek 59 852-61-56

❐ ❐ ❐

POGRZEBY „Universum", ul. Wożna 15, tel. 853-19-43 (całą dobę). **STOLTUR „Zakład Usług Pogrzebowych"** - ul. Wożna 11 853-01-60 (całą dobę)

❐ ❐ ❐

MIEJSKA LECZNICA ZWIERZĄT, ul. Grunwaldzka 248 tel. 868-54-38
CAŁODOBOWA LECZNICA DLA ZWIERZĄT - tel. 983 - **POGOTOWIE Schroniska dla Zwierząt** 60-189 Poznań, ul. Bukowska 266, tel. 868-16-31, **Tow. Opieki nad Zwierzętami,** tel. 868-92-33 (godz. 8-15)
CENTRUM INFORMACJI o Sektach i Nowych Ruchach Religijnych przy klasztorze oo. Dominikanów tel. 853-33-66

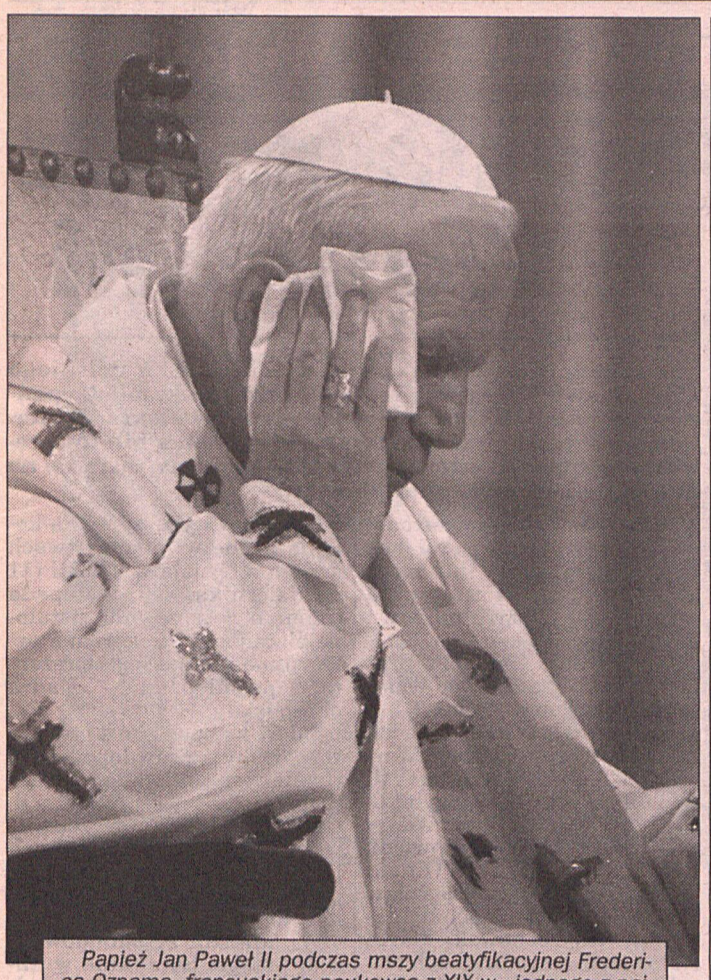

Papież Jan Paweł II podczas mszy beatyfikacyjnej Frederica Oznama, francuskiego naukowca z XIX w., jednego z największych myślicieli katolickich we Francji.

W nabożeństwie, które odbyło się w katedrze Notre Dame w Paryżu, wzięło udział 300 biskupów z całego świata, setki księży i ok. 2500 wiernych. Przed świątynią zgromadził się wielotysięczny tłum wiernych. PAP/CAF - EP

Balonem do Szwecji

Balon z trzyosobową załogą: Bogusławem Lindą, Maciejem Dworakiem i Stefanem Makne przeleciał nad Bałtykiem i wylądował w Szwecji. Lot trwał około 14 godzin. Balon, który przed świtem wystartował z lotniska w Szczecinie-Dąbiu, wylądował na szwedzkim wybrzeżu w okolicach Karlshamnes w miejscowości Vettekulla.

Podróż była bardzo trudna z uwagi na niekorzystne wiatry, które spychały balon w kierunku wschodnim w stronę Zatoki Botnickiej - mówił Dworak. Pierwotnie plany zakładały wylądowanie w okolicach Ystad, ale zaraz po przekroczeniu linii brzegowej okazało się to niemożliwe.

- Walczyliśmy z wiatrem i wodą - parę razy uderzyliśmy nawet o powierzchnię morza tak, że w koszu mieliśmy wody po piersi i musieliśmy wyrzucać worki z piaskiem - powiedział. Jesteśmy ogromnie zmęczeni, ale szczęśliwi, że się udało - dodał.

Była to druga próba przelotu tego balonu przez Bałtyk - pierwszą, która zakończyła się niepowodzeniem, załoga podjęła rok temu lecąc ze Szwecji do Polski.

Zmiana na własność

Sejm uchwalił ustawę o przekształceniu użytkowania wieczystego przysługującego osobom fizycznym w prawo własności.

Zgodnie z ustawą, na wniosek użytkownika wieczystego lub jego następców prawnych, złożony do końca 2000 r., jego prawo użytkowania wieczystego nieruchomości zostanie z mocy prawa przekształcone w prawo własności.

Minister na dywaniku

Kontrola budowy osiedla „Eko-Sękocin'', przeprowadzona przez kancelarię premiera wykazała, że zarówno budowa domu dla byłego wicepremiera i ministra finansów Grzegorza Kołodk, jak i całego osiedla, prowadzona przez spółkę „Insbud'', jest niezgodna z prawem.

Premier Włodzimierz Cimoszewicz zapytany wczoraj w Krakowie o działania, jakie podejmie w wyniku kontroli, stwierdził, że obecnie czeka na odniesienie się do ustaleń komisji przez ministra środowiska Stanisława Żelichowskiego.

- Tak jak każdemu w takim przypadku, daję mu prawo i szansę przedstawienia własnego stanowiska - powiedział W. Cimoszewicz.

Wyniki kontroli już przekazane zostały na piśmie ministrowi St. Żelichowskiemu. Na jego odpowiedź premier czekać będzie kilka dni.

- Myślę, że najdalej na początku przyszłego tygodnia minister powinien być gotów do udzielenia odpowiedzi - wyraził nadzieję premier Cimoszewicz.

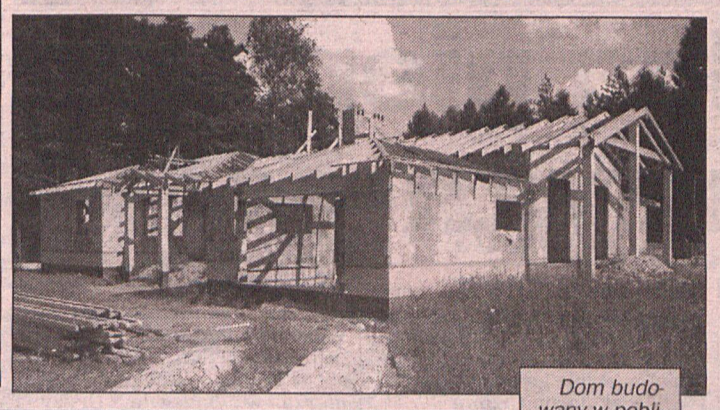

Dom budowany w pobliżu osiedla „Eko-Sękocin'' przeznaczony miał być dla b. wicepremiera Grzegorza Kołodki. PAP/CAF

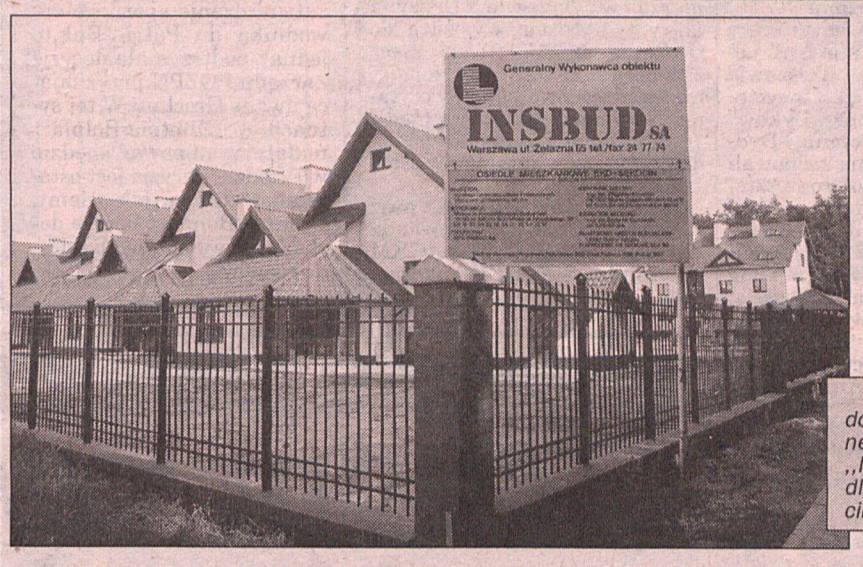

Tak wyglądają domki wybudowane przez firmę „Insbud'' na osiedlu „Eko-Sękocin''. PAP/CAF

De Niro zakochany w Filicudi

Najnowszy film De Niro, „Copland'' obejrzy wkrótce publiczność weneckiego festiwalu filmowego.

Aktor Robert De Niro zakochał się w maleńkiej wysepce Filicudi położonej obok wybrzeży Sycylii.

Być może przyczyniło się do tego pyszne jedzenie złożone z owoców morza w miejscowej restauracji, gdzie znany aktor wraz ze swoją świtą zajadał się pierożkami ravioli z tuńczyka, risottem z fenkułami, kiełbaskami z tuńczyka i ośmiornicami z bakłażanami.

De Niro spędza wakacje na Wyspach Eolskich, archipelagu wulkanicznych wysepek koło Sycylii. Dzika Filicudi spodobała mu się tak bardzo, że zakotwiczył w pobliżu swój 50-metrowy jacht i wynajął na Filicudi willę.

Samopomoc dozwolona

Parlament znowelizował ustawę o samorządzie terytorialnym i prawo budżetowe. Zmiana umożliwi wzajemną pomoc gmin w sytuacjach katastrof i innych zdarzeń losowych.

W czasie lipcowej powodzi gminy udzielały sobie nawzajem pomocy rzeczowej i finansowej. W niektórych przypadkach służby resortu finansów zgłaszały wątpliwości i zastrzeżenia co do podstawy prawnej transferów pieniędzy. Ustawa wchodzi w życie z mocą wsteczną, od 1 lipca br.

NFI spada

Na wczorajszej sesji warszawskiej Giełdy Papierów Wartościowych spadły ceny akcji Narodowych Funduszy Inwestycyjnych, 1 wzrosły, a 3 nie zmieniły się. Za świadectwo płacono 135 zł.

Według analityków giełdy, obecne spadki są reakcją na zbliżający się termin wyborów parlamentarnych. Nie bez znaczenia jest też atmosfera na giełdach światowych - a Wall Street ostatnio poniosła największe straty w ciągu minionych 10 lat.

(p)

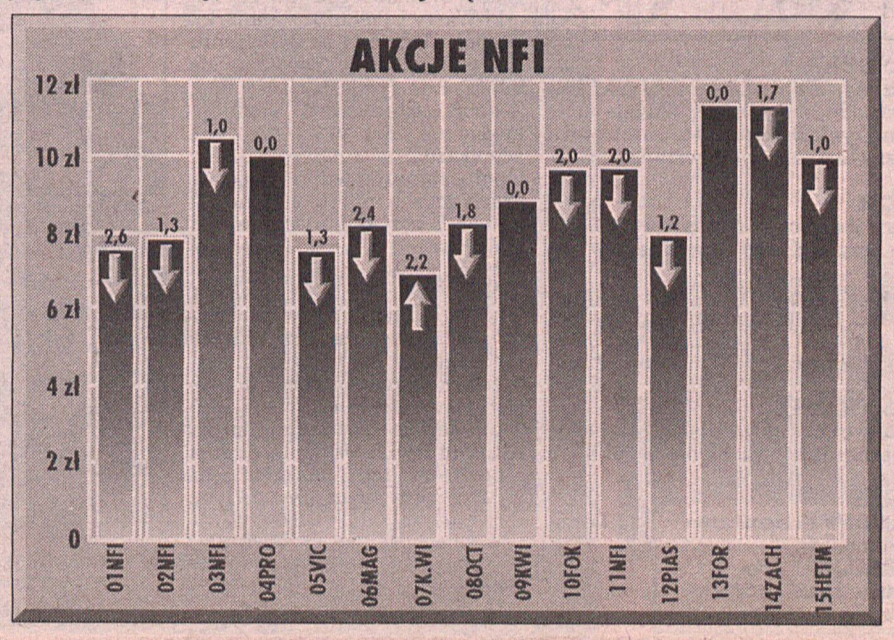

Kurza grypa

Wirusa wywołującego grypę u ptaków znaleziono u 3-letniego chłopca, który zmarł w Hongkongu po ciężkiej chorobie dróg oddechowych. Jest to jedyny dotychczas znany przypadek wykrycia wirusa A(H5N1), atakującego drób, u człowieka.

EXPRESSEM PRZEZ HISTORIĘ

URODZINY SŁAWNYCH LUDZI (23 sierpnia):

(ur. i data oznacza, że dana osoba nie żyje)

- LUDWIK XVI, ostatni król Francji, ur.1754
- GENE KELLY, amerykański tancerz, choreograf, piosenkarz, aktor i reżyser, ur. 1912
- KEITH MOON, perkusista formacji THE WHO, ur.1947
- RIVER PHOENIX, amerykański aktor, ur. 1970
- SHELLEY LONG, gwiazda amerykańskiego serialu CHEERS (ZDRÓWKO), 48
- NOOR, królowa Jordanii, 46
- EDWYN COLLINS, wokalista, niegdyś lider szkockiej formacji X ORANGE JUICE, 38
- SHAUN RYDER, z brytyjskiej grupy BLACK GRAPE, 35

ZDARZYŁO SIĘ (23 sierpnia):

- w 1939 Niemcy podpisały z Rosją pakt o nieagresji.
- w 1939 brytyjski kierowca JOHN COBB osiągnął w Bonneville Flats, stan Utah (USA) prędkość 590 km/h.
- w 1940 niemieckie bombowce rozpoczęły bombardowanie Lon
- w 1988 MORTEN i ANNA RILS zostali pierwszą parą małżeńską pilotującą samoloty British Airways.
- w 1992 brytyjska prezenterka telewizyjna PAULA YATES wkurzyła pracujące matki stwierdzeniem, że ich miejsce jest w domu.
- w 1993 amerykańscy naukowcy próbowali nawiązać kontakt z sondą Observer. Zniknęła ona na 68 godzin przed umieszczeniem jej na orbicie Marsa.

Expressem...

UNIA PRZECIW

Unia Wolności opowie się przeciw udzieleniu absolutorium rządowi Włodzimierza Cimoszewicza. Sprawą absolutorium Sejm zajmie się za tydzień.

UW zarzuciła obecnemu rządowi m.in. niegospodarność, marnotrawienie pieniędzy podatników, nieprzestrzeganie prawa i prywatę. Decyzje podejmowane w 1996 r. przez rząd w sprawie ceł, kontyngentów, ulg podatkowych i darowizn doprowadziły do pomniejszenia dochodów budżetu państwa o 6,2 mld zł, co stanowi blisko 70 proc. deficytu budżetowego państwa - głosi komunikat UW.

Zdaniem Unii Wolności jedną z najważniejszych przyczyn niemocy państwa w czasie walki z powodzią jest zatrzymanie przez SLD i PSL decentralizacji kraju. Była premier Hanna Suchocka skrytykowała też rządowy projekt „1000 mieszkań dla powodzian''. Według niej program ten nie zaspokoi potrzeb mieszkaniowych na terenach popowodziowych, może natomiast wpędzić gminy w ogromne koszty.

GRA POLITYCZNA

Grą polityczną i budowaniem nowych napięć nazwał prezydent Aleksander Kwaśniewski działania Polskiego Stronnictwa Ludowego zmierzające do odwołania rządu. - Wszystko to jest jest nieodpowiedzialne i niepotrzebne - powiedział prezydent.

- W dojrzałej demokracji głos należy do wyborców, nie do liderów partyjnych i polityków. Cztery lata działał parlament, działała koalicja i teraz czas oddać głos wyborcom, którzy ocenią tą działalność - dodał.

KOALICJA NA RAZIE

Minister spraw wewnętrznych i administracji Leszek Miller potwierdził, że na razie nie doszło do zerwania koalicji SLD-PSL. Dodał jednak, że - jego zdaniem - jeżeli ugrupowanie koalicyjne występuje o takie wotum wobec premiera, to jest to sygnał o zamiarze zerwania umowy z koalicjantem.

SEJM NIE ZALECA SKUPU

Ostatnie spory między koalicjantami wywołała sprawa zaliczkowego skupu zbóż. Sejm przyjął uchwałę w tej sprawie. Uchwała nie zaleca rządowi natychmiastowego uruchomienia zaliczkowego skupu, lecz postuluje dokonanie analizy przebiegu skupu.

EUROPA ŚRODKOWA BEZKONKURENCYJNA

Polska, Węgry i Czechy nie będą konkurować w swoim dążeniu do członkostwa w NATO i Unii Europejskiej- zapewnili po rozmowach w Krakowie premierzy Włodzimierz Cimoszewicz, Gyula Horn i Vaclav Klaus. Premierzy uzgodnili, że trzy kraje będą prowadzić ścisłą współpracę w związku z przygotowaniami do negocjacji nt. członkostwa w strukturach zachodnich. Zapewnili też, że nie chcą, aby proces integracji przyczynił się do tworzenia nowych podziałów w Europie. Opowiedzieli się za współpracą swoich krajów z Rumunią i Słowenią, a także Słowacją i Ukrainą.

SZWEDZI BOJĄ SIĘ GRUŹLICY

Lokalne władze służby zdrowia w Blekinge na południu Szwecji wystosowały pisma z zaleceniem, aby tamtejsze przedsiębiorstwa, szkoły, organizacje, itp., zapraszające do siebie osoby z krajów Europy Środkowowschodniej na okres przekraczający 3 tygodnie, żądały od nich okazania zaświadczeń o przejściu badań lekarskich i o prześwietleniu płuc w okresie dwóch miesięcy poprzedzających przyjazd.

Przyczyną tej niecodziennej rekomendacji jest obawa przed rozprzestrzenieniem się gruźlicy w Szwecji poprzez styczność z mieszkańcami krajów, w których choroba ta występuje stosunkowo często.

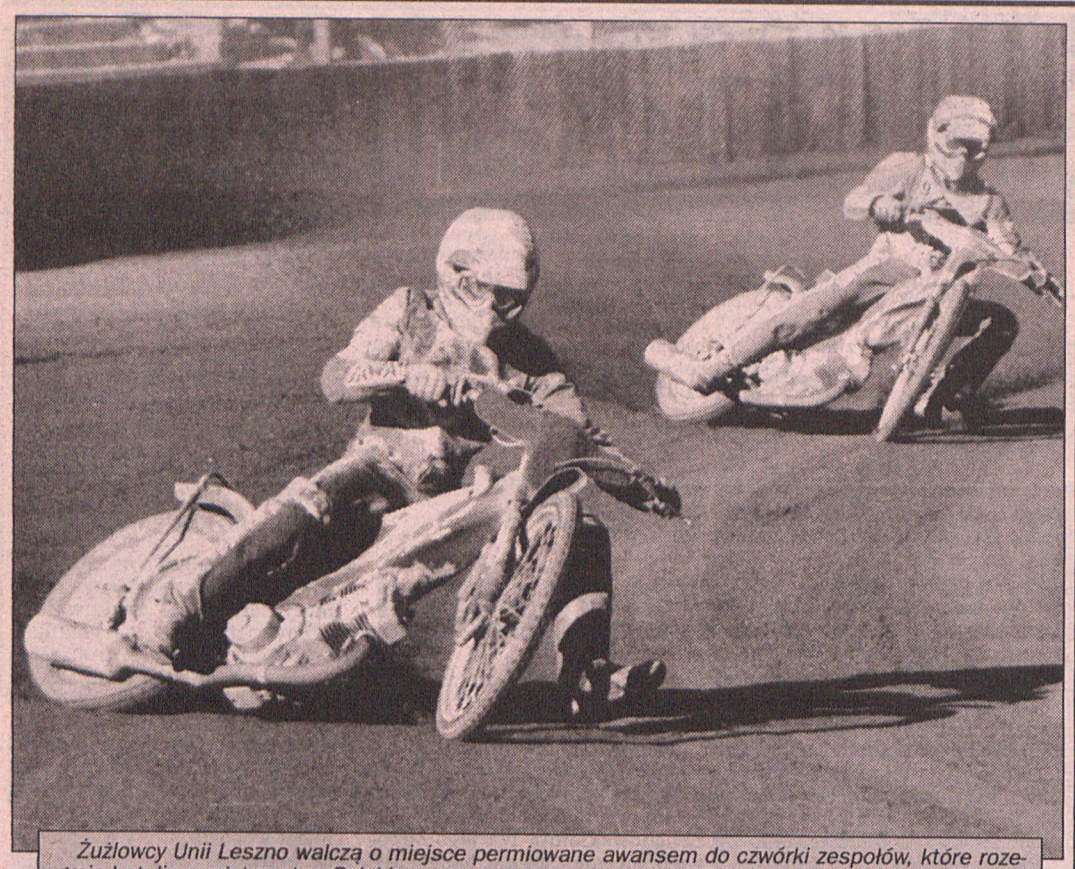

Żużlowcy Unii Leszno walczą o miejsce permiowane awansem do czwórki zespołów, które rozegrają batalię o mistrzostwo Polski. Fot. W. Wylegalski

Żużlowcy zaczynają finiszować

Zapadną pierwsze rozstrzygnięcia?

Jutro pełną kolejkę spotkań rozegrają żużlowcy I i II ligi. Drużyny ekstraklasy mają do zakończenie jeszcze trzy kolejki. Nadal nie jest wiadomym kto wystąpi w rozgrywce ply-off, a które zespoły spadną. Również sytuacja na drugim froncie nie jest klarowna. O dwa miejsce premiowane awansem walczą cztery ekipy. Ciekawe czy podczas jutrzejszych pojedynków zapadną pierwsze rozstrzygnięcia.

Z wielkopolskich zespołów na własnym torze zaprezentują się zawodnicy Polonii Philips Piła, którzy zmierzą się z ZKŻ Zielona Góra (godz. 18.00). W obu zespołach wystąpią wszyscy najlepsi. Wśród gospodarzy ujrzymy Duńczyka Hansa Nielsena, natomiast w ekipie gości wystąpi Australijczyk Jason Crump.

Ogromny ciężar gatunkowy będzie miało spotkanie Unii Leszno ze Stalą w Rzeszowie (godz. 17.00). Dzięki zwycięstwu, tydzień temu, „Byków" nad Jutrzenką Polonią Bydgoszcz Wielkopolanie zachowali szanse na awans do grona czterech drużyn, które będą walczyły o mistrzostwo Polski. Niestety leszczynianie nie będą mogli w tym meczu skorzystać z usług Leigh Adamsa i Craiga Boyce'a. Obaj będą jeździli w poniedziałkowym spotkaniu w lidze angielskiej. Tak więc będzie ich musiał zastąpić Amerykanin Ronnie Correy.

Ciężki bój czeka żużlowców Startu Gniezno, którzy bronią się przed spadkiem. Podopieczni Andrzeja Koselskiego tym razem zaprezentują się w Gorzowie (godz. 16.30) w pojedynku z Pergo. Gnieźnianie wystąpią w najsilniejszym składzie z Adamem Fajferem i Gregiem Hancockiem na czele. W ekipie gospodarzy wystąpi Tony Rickardson.

W pozostałych meczach ekstraklasy zmierzą się Atlas Wrocław - Apator Zielona Góra oraz Jutrzenka Polonia Bydgoszcz - Włókniarz Malma Częstochowa.

Równie ciekawa walka toczy się w II lidze. O awansie wciąż marzą w Ostrowie. Drużyna Iskry tym razem wyjeżdża do Opola (godz. 17.00) na mecz z tamtejszym OTŻ. Wielkopolanie są zdecydowanymi faworytami. Natomiast w Rawiczu (godz. 16.00) Kolejarz podejmować będzie jednego z outsiderów LKŻ Lublin.

Zestaw pozostałych par: JAG Łódź - Unia Tarnów, Wanda Karków - RKM Rybnik, GKM Grudziądz - Stal II ŻKS Krosno. (łos)

Pożegnanie lata

Śremski Ośrodek Sportu, Urząd Miejski oraz Klub Żeglarski zapraszają dzisiaj (godz. 14.00 - plaża miejska) wszystkich chętnych do udziału w festynie sportowo-rekreacyjnym. W programie przewidziano wiele atrakcji m.in.: mistrzostwa Śremu w piłce plażowej, próba bicia rekordu Polski w pływaniu na dystansie 10 km, bezpłatne rejsy jachtem. (łos)

KTO? Z KIM? GDZIE?

PIŁKA NOŻNA

sobota godz. 16.00 Warta Poznań -Polonia/Szombierki Bytom, mecz o mistrzostwo II ligi, stadion przy Dolnej Wildzie

sobota godz. 17.30 Groclin/Dyskobolia - Petrochemia Płock, mecz o mistrzostwo I ligi, stadion przy ul. Powstańców Chocieszyńskich w Grodzisku

ŻUŻEL

niedziela godz. 16.00 Kolejarz Rawicz - LKŻ Inter Lublin, mecz o mistrzostwo II ligi, stadion przy ul. Grota Roweckiego w Rawiczu

niedziela godz. 18.00 Polonia Philips Piła - ŻKS Polmos Zielona Góra, mecz o mistrzostwo I ligi, stadion przy ul. Bydgoskiej w Pile

sobota godz. 16.00, Turniej o Puchar Orła Białego, stadion przy ul. Wrzesińskiej w Gnieźnie

HOKEJ NA TRAWIE

sobota godz. 17.00, niedziela godz. 11.00 Polska - Czechy, towarzyskie mecze pierwszych reprezentacji, stadion przy ul. Promienistej

RUGBY

sobota godz. 17.00, Posnania - VFR Hannower, spotkanie towarzyskie, boisko przy ul. Słowiańskiej

REKREACJA

sobota godz. 14.00 „Pożegnanie lata", imprezy rekreacyjno-sportowe na plaży miejskiej w Śremie

Rekordy bez medalu

Wczoraj podczas pływackich mistrzostw Europy rozgrywanych w Sewilli w finałach A wystartowało czworo Polaków. Najbliżej stanięcia na podium była Alicja Pęczak, która na dystansie 100 m stylem klasycznym zajęła 4 miejsce. Polka ustanowiła przy okazji rekord Polski z czasem 1.09,56. Natomiast na 5 pozycji uplasowała się Dagmara Ajnenkiel. W wyścigu na 100 m stylem motylkowym Anna Uryniuk była 6, ale również poprawiła rekord Polski - 1.00,07. Wśród mężczyzn najlepiej zaprezentował się Artur Paczyński, który był 8 w finale A (200 m stylem klasycznym).

Porażka na trawie

Wczoraj na boisku przy ul. Promienistej odbyło się towarzyskie spotkanie reprezentacji Polski i Egiptu w hokeju na trawie. W tym pojedynku lepsi okazali się goście, którzy wygrali 3:0 (0:0). Bramki: Abd El Monei Tamel (42 k.r.), Gaball Ali Elsayed (48, 55).

Dzisiaj o godz. 11.00 i 17.00 (ul. Promienista) zmierzą się pierwsze reprezentacje POlski i Czech. Natomiast w poniedziałek początek międzynarodowego turnieju drużyn młodzieżowych. (łos)

NKO zadecydowała

Wczoraj w Warszawie odbyło się posiedzenie Najwyższej Komisji Odwoławczej PZPN w sprawie awansu do III ligi rezerw Groclinu/Dyskobolii. Komisja uznała, że chociaż były drobne uchybienia w procedurze zatwierdzenie spornego zawodnika do Patrii Buk,to jednak podtrzymała decyzję Zarządu POZPN przyznającą awans Groclinu.W tej sytuacji Olim(pia/Bolplast nadal występować będzie w IV lidze. Decyzja jest ostateczna, chociaż jak wiemy, Olimpia/Bolplast będzie dochodziła swoich racji na drodze sądowej. (k)

Kadra J. Wójcika

18 na mecz z Węgrami

W sobotę (6 września) na stadionie Wojska Polskiego w Warszawie rozegrany zostanie towarzyski międzypaństwowy mecz piłkarskich reprezentacji Polski i Węgier. Początek spotkania o godz. 19.30. Dochód z biletów, reklam i transmisji telewizyjnej przeznaczony zostanie na fundusz pomocy dla ofiar powodzi.

Nowy trener kadry narodowej - Janusz Wójcik powołał do 18-osobowej kadry na mecz Polska - Węgry następującą osiemnastkę naszych piłkarzy: bramkarze: Aleksander Kłak (FC Antwerp) Grzegorz Szamotulski (Legia Daewoo Wasrszawa); obrońcy: Tomasz Łapiński (Widzew Łódź), Jacek Zieliński, (Legia Daewoo Warszawa) Tomasz Wałdoch (VfL Bochum), Mirosław Szymkowiak (Widzew Łódź), Adam Ledwoń (GKS Katowice), Krzysztof Ratajczyk (Rapid Wiedeń); pomocnicy: Radosław Michalski (Widzew Łódź), Sławomir Wojciechowski (GKS Katowice), Jerzy Brzęczek (Tirol Innsbruck), Krzysztof Bukalski (RC Genk), Sławomir Majak (Hans Rostock), Tomasz Sokołowski (Legia Daewoo Warszawa); napastnicy: Tomasz Iwan PSV Eindhoven), Wojciech Kowalczyk (Betis Sewilla), Andrzej Juskowiak (Borussia Moenchengladbach), Jacek Dembiński (HSV Hamburg).

Kadrowicze zbiorą się w warszawskim hotelu „Sobieski" 4 września. Selekcjoner Janusz Wójcik powiedział: „Musimy postarać się dobrze wykorzystać potencjał jaki mamy w ligach za granicą, w Europie a nawet w Brazylii, gdzie występuje dwóch zdolnych polskich graczy. Do końca roku będę bacznie obserwować rozgrywki krajowe, łącznie z drugą ligą i posiadające polskich piłkarzy kluby zagraniczne. Ostateczną kadrę ogłoszę dopiero w grudniu. 24 września zagramy jeszcze z Litwą w Olsztynie, później 7 października w eliminacjach mistrzostw świata z Mołdawią w Kiszyniewie, bezpośrednio z Mołdawii wyruszymy na kolejną próbę w mistrzostwach świata z Gruzją w Tbilisi (11 października). 5 listopada (miejsce jeszcze nie ustalone)planujemy z trenerem Pawłem Janasem mecz „Reprezentacja polskiej ligi" - „Kadra olimpijska".

Od 27 listopada do 4 grudnia rozegramy prawdopodobnie turniej z udziałem czterech/pięciu reprezentacji. Chcemy grać w cieple, w sprzyjających warunkach pogodowych, a więc gdzieś na południu Europy. Obserwowałem mecz Węgry -Szwajcaria (1:1). Madziarzy odbudowują swą potęgę. Spotkanie w naszej stolicy (pierwszy od siedmiu lat występ reprezentacji narodowej w Warszawie) zapowiada się wyjątkowo atrakcyjnie. Moje dotychczasowe kontakty z działaczami i trenerami zagranicznych klubów, w których występują biało-czerwoni, świadczą o sympatycznym traktowaniu naszych wspólnych przecież interesów. Zaprosimy trenerów z zagranicy na mecz w Warszawie. Gdziekolwiek się pokazaliśmy z trenerem Edwardem Lorensem, byliśmy witani z zadowoleniem..."

W II lidze

Trudni rywale a punkty potrzebne

W sobotę i niedzielę rozegrana zostanie kolejna runda spotkań o mistrzostwo II ligi. Warta gra dzisiaj na własnym stadionie, Aluminium spotka się w Zielonej Górze z Lechią.

O 16.00 na płytę stadionu przy Dolnej Wildzie wybiegną jedenastki Warty i Polonii/Szombierki. Zespół z Bytomia po połączeniu ma zamiar bardzo poważnie się włączyć do rywalizacji o I ligę. Zespół „zielonych" na razie na koncie ma jedno zwycięstwo. Goście razem z Zawiszą i Odrą Opole zajmują jedno z pierwszych trzech miejsc, mając na koncie 7 pkt. Nie ulega żadnej wątpliwości, że faworytem w tym spotkaniu będzie Polonia.

Nie zawsze jednak faworyt wygrywa. Wierzymy w nieustępliwość i pełne zaangażowanie zawodników Warty w ten mecz. Wówczas będzie można pomyśleć o sprawieniu niespodzianki. Z pewnością na to liczą piłkarze Aluminium, którzy jadą do Zielonej Góry. Ich zadaniem jest wywalczenie zwycięstwa. Gdyby tak się stało, przy równoczesnym urwaniu przez Wartę Polonii punktów, konińska jedenastka mocno by się usadowiła w czołówce.

W pozostałych meczach grają: **Zawiszą - Ruch, Elana - Naprzód, Śląsk - Krisbut, KP Wałbrzych - KemBud Jelenia Góra, Varta - Polonia Gdańsk, Chemik - Odra Opole. Puzuje Miedź Legnica.**

W grupie II zestaw par jest następujący: **Bełchatów - Hutnik, Świt - Hetman, Stal Stalowa Wola - Cracovia, Avia - Radomsko, Górnik - Ceramika, Unia - Jeziorak, Okocimski - Jagiellonka, Wawel - Warmia, Czuwaj - Korona.** (k)



Piłkarzom Warty bardzo by się przydało zwycięstwo nad Polonią/Szombierkami. Przeciwnik jest jednak dużo mocniejszy od pokonanego 4:0 Chemika. Fot. P. Ratajczak

Niecodzienne osiągnięcie

Wspaniały sukces odniósł Lech Jabłoński (Start Poznań), który na XXVII międzynarodowych zawodach lekkoatletycznych dla osób niepełnosprawnych w Krautheim n. Jagstem (Niemcy). Wywalczył on 5 złotych medali za wygranie konkurencji: 200 m, 400 m, 800 m, 10 km, sztafecie 4x100 m, trójboju (100 m, 400 m, slalom). Polak zajął także, dwukrotnie, drugie miejsce na dystansie 100 m oraz w pięcioboju (100 m , kula, oszczep, dysk, oszczep do celu).

W imprezie uczestniczyli reprezentanci 7 państw, a zawodnicy ścigali się na wózkach pokojowych typu ACTIW.

Ponadto poznaniak uhonorowany został 4 pucharami za najlepsze wyniki zawodów. (bucz)

Pijany bokser

W Jay (Oklahoma) policja zatrzymała byłego mistrza świata zawodowców w boksie (waga ciężka) Tommy'ego Morrisona. Policjanci przybyli na miejsce wypadku drogowego spowodowanego przez T. Morissona i stwierdzili, że kierowca był pod wpływem dużej dawki spożytego alkoholu.

Piknik u Zdzicha

Jutro na stadionie miejskim w Murowanej Goślinie o godz. 14.30 rozpocznie się festyn sportowo-muzyczny, na który zaprasza Zdzisław Nowak (trener I-ligowego zespołu bokserskiego Olimpii Poznań).

Gośćmi szkoleniowca będą: Wiesław Rutkowski (mistrz Europy i wicemistrz olimpijski, Janusz Gortat (wicemistrz Europy i brązowy medalista z Monachium) oraz Paweł Skrzecz srebrny medalista ME, świata i olimpijski). (łos)

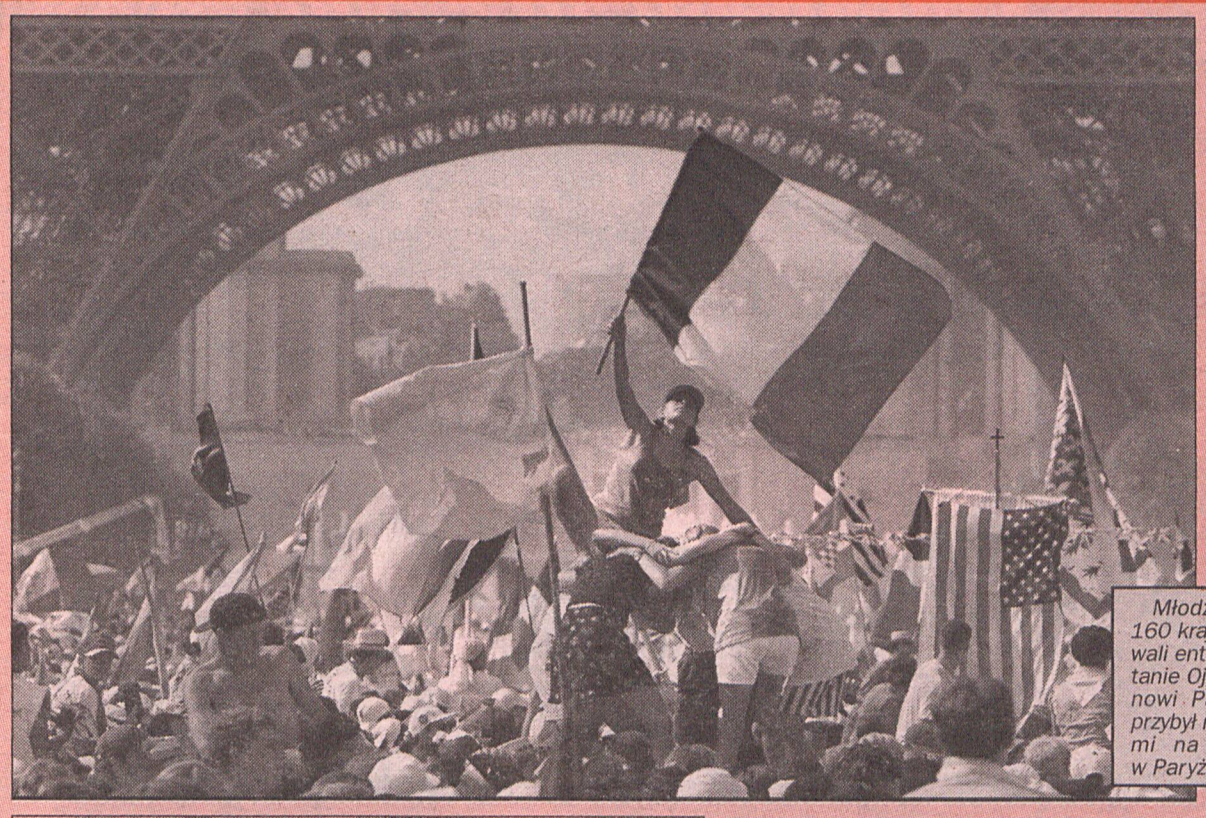

Młodzi pielgrzymi ze 160 krajów świata zgotowali entuzjastyczne powitanie Ojcu Świętemu, Janowi Pawłowi II, który przybył na spotkanie z nimi na Pola Marsowe w Paryżu. PAP/CAF - EPA

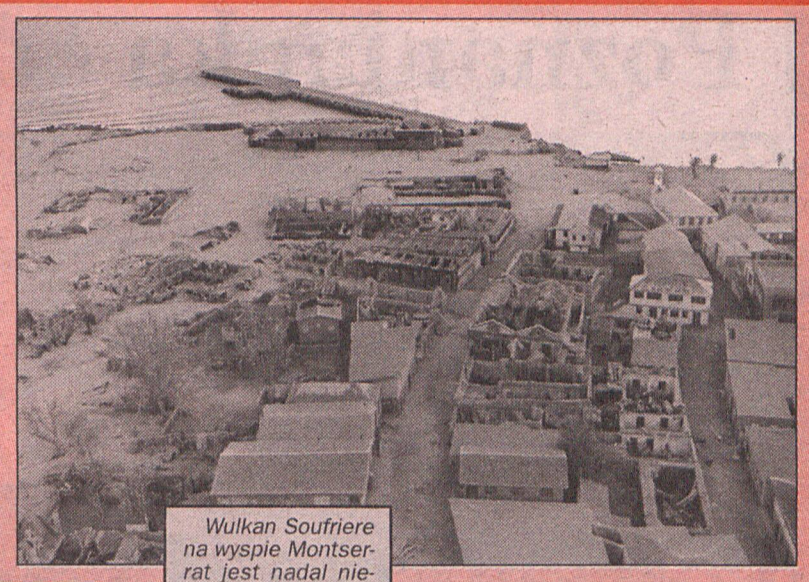

Wulkan Soufriere na wyspie Montserrat jest nadal niespokojny, a około dwa tysiące mieszkańców, którzy nie zdecydowali się na ewakuację, schroniło się w barakach na najbardziej odległym, południowym brzegu. Przed ,,przebudzeniem się'' wulkanu w 95 roku na wyspie mieszkało 11 tysięcy ludzi. Na zdjęciu: fragment stolicy Montserrat Plymouth, przysypany wulkanicznym popiołem. PAP/CAF





Zakonnik siedzący na swym Harleyu-Davidsonie rozmawia przez telefon komórkowy oczekując przed paryską katedrą Notre Dame w tłumie innych uczestników Światowych Dni Młodzieży na wymarsz w kierunku Pól Marsowych, gdzie celebrowana będzie msza św. na rozpoczęcie Dni. PAP/CAF



W Japonii, gdzie coraz więcej czynności powierza się konstruowanym tu robotom i automatom, powstał automat do mycia głowy. Jest on obecnie testowany w jednym z renomowanych zakładów fryzjersko-kosmetycznych w Tokio. Mycie przy użyciu szamponu trwa 5 minut. Pytanie pozostaje, czy klientki będą wolały automat czy usługę wykonaną ręcznie... PAP/CAF - EP

Mistrzyni Europy na 400 m st.dow. Niemka Dagmar Hase sprawdza czy zdobyty medal naprawdę jest złoty. Smacznego! PAP/CAF - EP

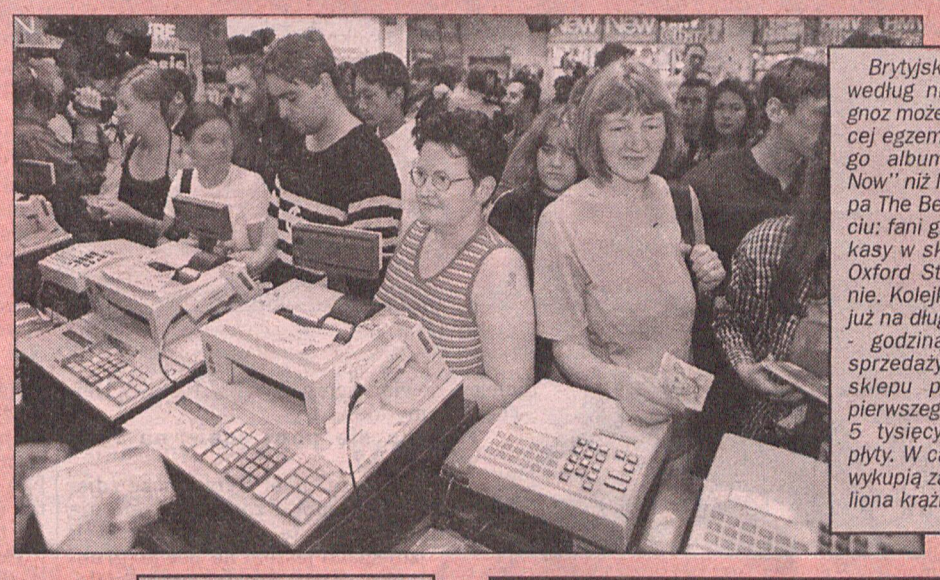

Brytyjski zespół Oasis według niektórych prognoz może sprzedać więcej egzemplarzy trzeciego albumu ,,Be Here Now'' niż legendarna grupa The Beatles. Na zdjęciu: fani grupy szturmują kasy w sklepie HMV na Oxford Street w Londynie. Kolejka ustawiła się już na długo przed ósmą - godziną rozpoczęcia sprzedaży. Kierownik sklepu przewiduje, że pierwszego dnia sprzeda 5 tysięcy egzemplarzy płyty. W całym kraju fani wykupią zapewne pół miliona krążków. PAP/CAF - AP

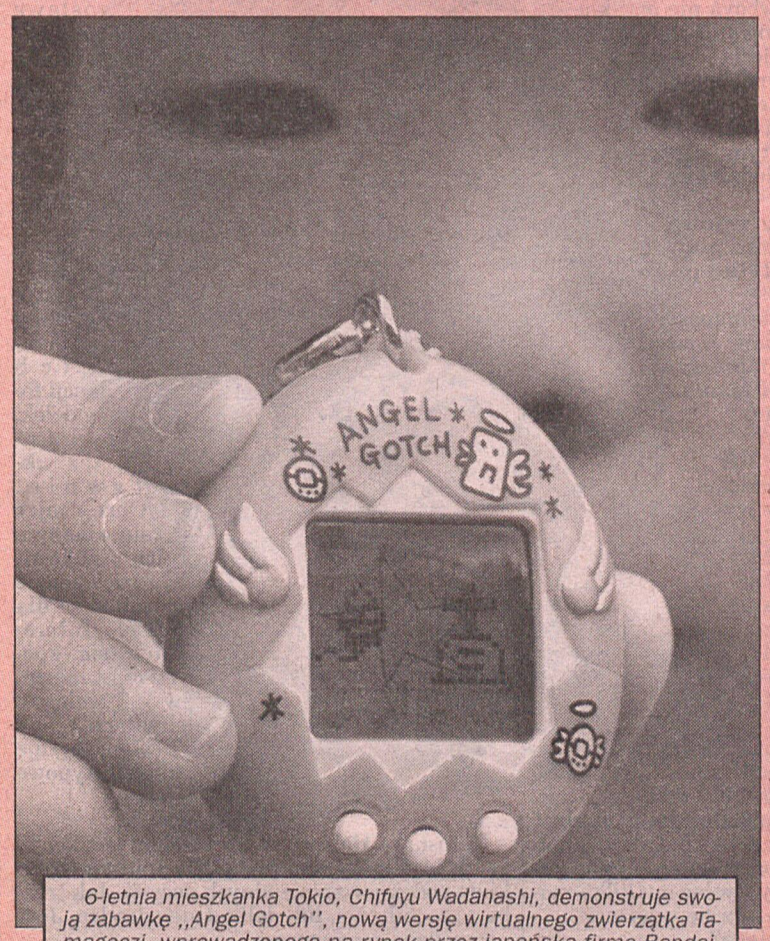

6-letnia mieszkanka Tokio, Chifuyu Wadahashi, demonstruje swoją zabawkę ,,Angel Gotch'', nową wersję wirtualnego zwierzątka Tamagoczi, wprowadzonego na rynek przez japońską firmę Bandai. Wirtualne zabawki cieszą się w Japonii tak wielką popularnością, że chętni do zakupu nowego produktu już w pierwszym dniu sprzedaży ustawili się w długą kolejkę. AP Photo/Katsumi Kasahara



Jurij uwaga, serwują. Zamknij oczy. PAP/CAF

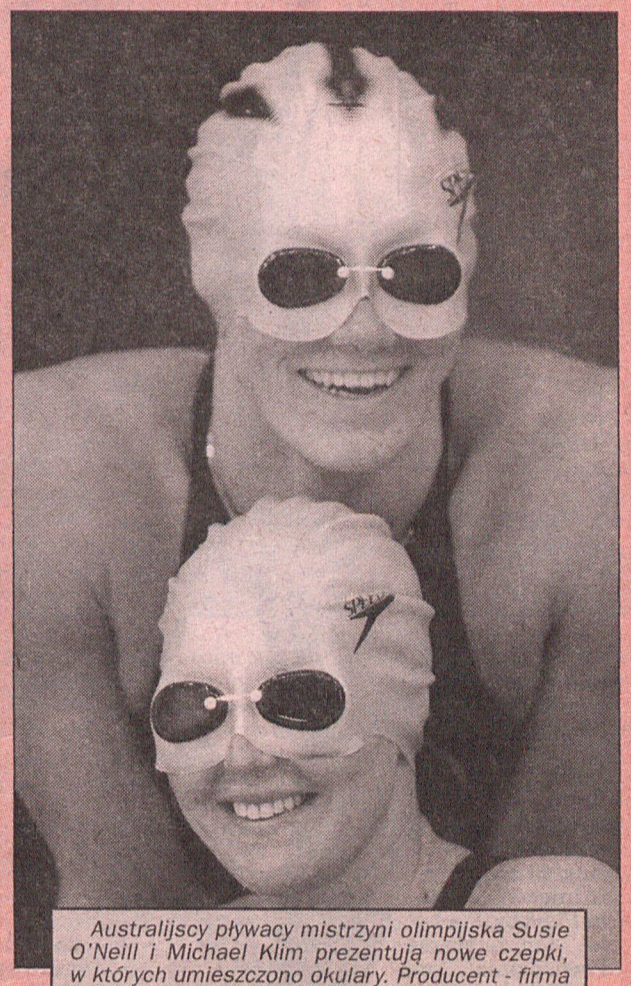

Australijscy pływacy mistrzyni olimpijska Susie O'Neill i Michael Klim prezentują nowe czepki, w których umieszczono okulary. Producent - firma Speedo twierdzi, że ich stosowanie poprawi pływackie rekordy. PAP/CAF

Poznanianka - dziewczyna roku Playboya



Monika w stroju Ewy

Na okładce twarz niezwykle atrakcyjnej blondynki. Wewnątrz zdjęcia w stroju Ewy. Dziewczyna z klasą prezentuje uroki swojego ciała. To zdjęcia najseksowniejszej dziewczyny Playboya za rok '96. Imię: Monika. Nazwisko: Helsner. Miejsce zamieszkania: Poznań.

Wycięła kupon z Playboya i wysłała swoje zdjęcia. W ubraniu. Przyszła odpowiedź: Przechodzi do dalszego etapu. Potem była sesja zdjęciowa w Warszawie, finał we Władysławowie i nagroda: Dziewczyna Roku '96 i wyjazd do Los Angeles.

- Po półfinałach powiedziałam jej: Moniko, spróbuj, jedź. Przeżyła to bardzo przyjemnie. Myśleliśmy, że może być różnie. W końcu to Playboy, ale było fantastycznie. Powiedziała: - mamo, to było coś wspaniałego - dowiadujemy się od Mirosławy Helsner, mamy Moniki.



Podoba się pani sobie na tych zdjęciach?

- Szczerze? Nie. Były lepsze zdjęcia, które mogli zamieścić, ale nie miałam na to wpływu. Na tych zdjęciach jestem na pewno grubsza. Tak mówią przyjaciele. Prosiłam tylko o zdjęcia bardziej delikatne.

Czego pani oczekiwała zgłaszając się do konkursu?

- Nie liczyłam na nic. Dla mnie to była zabawa. Nie marzy mi się kariera modelki. Pociągał mnie wyjazd do Los Angeles, jako nagroda główna. To była szalona wycieczka, choć krótsza, niż obiecywali organizatorzy.

Ile zarabia dziewczyna z Playboya? Plotki mówią, że kobieta może się w ten sposób ustawić.

- Absolutnie nie. W porównaniu z ogólnoświatową edycją ,,Playboya'', pieniądze jakie można zarobić w polskim ,,Playboyu'' to kieszonkowe. Gdy stanęłam do konkursu, podpisałam umowę, że rozbiorę się, gdy wygram. Nie można było się wycofać. Za te zdjęcia i tytuł dziewczyny ,,Playboya'' '96 otrzymałam 1,5 tys. zł.

Polki są dyskryminowane?

- Polscy edytorzy Playboya nie przykładają wagi do wypromowania naszych dziewczyn. Myślę, że zdjęcia ukazują się tylko pod publikę. Na tym zbijają kapitał szefowie, a reszta ich nie interesuje. Jeżeli jakaś Polka liczy na duże pieniądze, to się przeliczy. O tym jakie pieniądze dostanę dowiedziałam się już po sesji.

Co pani myśli, gdy wyobrazi sobie, że tymi zdjęciami podniecają się mężczyźni i tylko po to kupują tę gazetę?

- Nie myślę o tym w ten sposób. To nie są zdjęcia wyuzdane. A poza tym przecież nie tylko mężczyźni czytają tą gazetę. Moja mama bardzo lubi ją przeglądać.

A reakcja otoczenia?

- Moi sąsiedzi chyba nie czytają takich pism. Palcem nikt na pewno mnie nie wytyka. A przyjaciele przyjęli to z ogromną sympatią. Mój chłopak, z którym jesteśmy razem sześć lat, najpierw był w lekkim szoku. Doszło nawet do kilku drobnych nieporozumień. Ale jest zbyt wyrozumiałym człowiekiem, aby specjalnie się tym niepokoić. Koledzy mówili mu: Ciesz się, że dziewczyna ma co pokazać! Nie otrzymuję także anonimów od wielbicieli. Jestem natomiast w stałym kontakcie z niepełnosprawnym chłopakiem, który skontaktował się ze mną po publikacji zdjęć i prosił, aby wysłać mu kilka moich aktów, które nie ukazały się w gazecie.

A jaką pani jest kobietą?

- Domatorką. Nie mam żadnego opiekuna, ani doradcy do spraw urody. Potrafię sama o siebie zadbać. Lubię gotować, chociaż nie poświęcam się temu ze względu na brak czasu.

- To typowa kobietka. Najważniejsze, że mimo kilku sukcesów jest normalną, inteligentną dziewczyną - dodaje Mirosława Helsner.



Monika nie planuje kariery modelki, mimo, że obecnie współpracuje z jedną z poznańskich agencji fotomodelek. Nie pracuje też aktywnie. Chce zająć się własnym interesem, gdzie będzie szefem dla siebie. Interesuje się sportem, tańcem, w wolnych chwilach, jak mówi, czytuje ,,książki typowo babskie''.

Mirosława Helsner, mama Moniki jest kobietą niezwykle wyrozumiałą. Nie zmusza Moniki do podejmowania żadnych decyzji. Jak trzeba to mobilizuje, lub delikatnie odradza. Jest ,,domowym managerem''.

Marcin Kącki

Fot. W. Wylegalski

Rozmowa z profesorem Konstantym Kalinowskim dyrektorem Muzeum Narodowego w Poznaniu

Prezydent z ambicjami

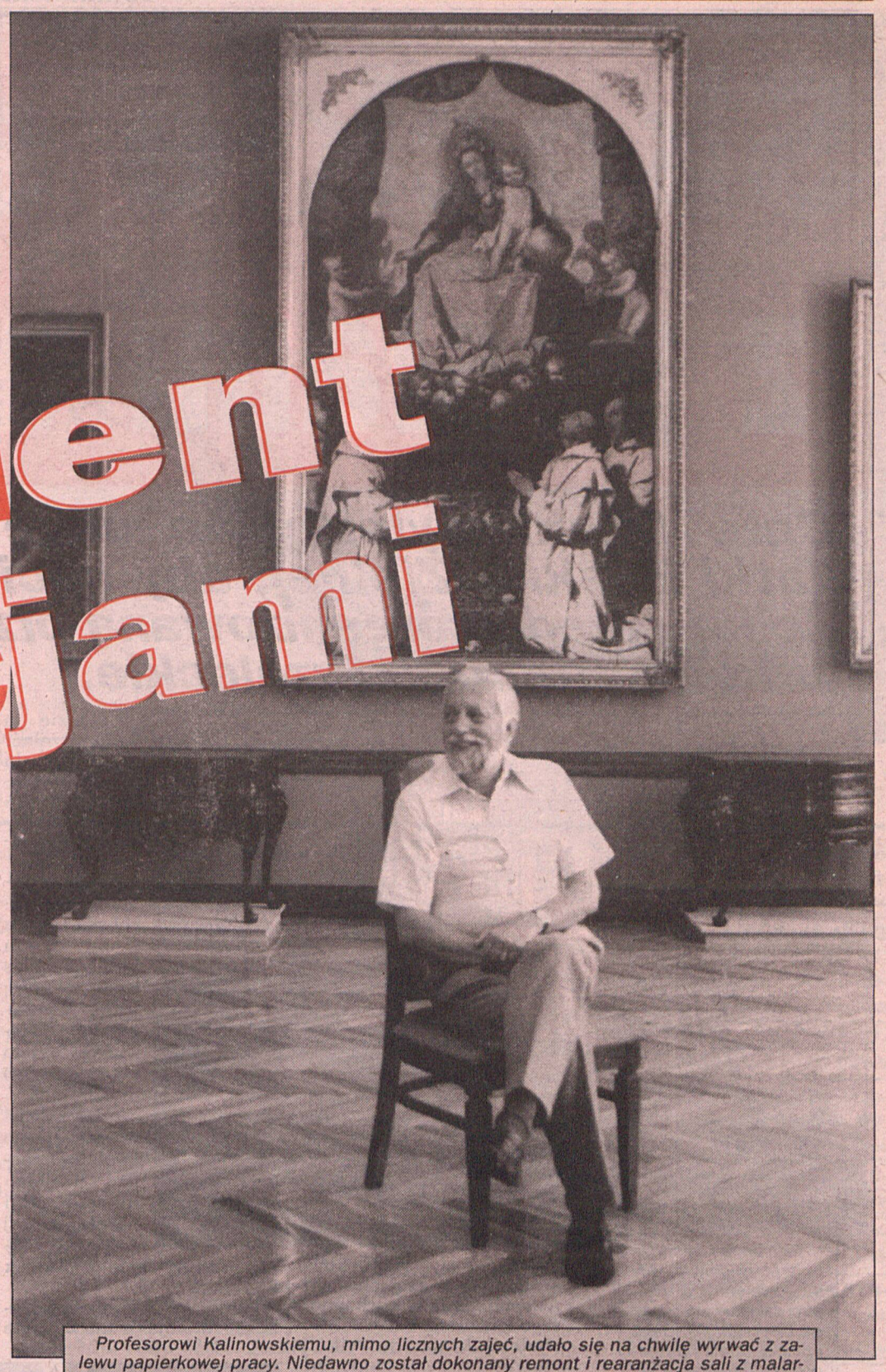

Profesorowi Kalinowskiemu, mimo licznych zajęć, udało się na chwilę wyrwać z zalewu papierkowej pracy. Niedawno został dokonany remont i rearanżacja sali z malarstwem hiszpańskim w Muzeum Narodowym. Profesor sam zaprojektował nowy wygląd sali i układ obrazów. Fot. - W. Wylegalski

- Bycie dyrektorem tak wielkiej i różnej placówki musi być zadaniem bardzo trudnym.

- Kierownie taką dużą instytucją, jaką jest Muzeum Narodowe z takim rozrzutem problematyki od Muzeum Wojskowego, poprzez Muzeum Sztuki do Muzeum Etnograficznego i muzeami rezydencjami, jest rzeczywiście szalenie trudne. Szczególnie w sytuacji jaka jest w Polsce: z jednej strony brakuje pieniędzy, z drugiej - musimy zmienić wizję i rolę społeczną muzeum, musimy się dostosować do nowej misji, tak jak ona jest rozumiana w innych krajach europejskich i Ameryce. Do nowej misji nie jesteśmy jeszcze w pełni przygotowani, ani finansowo, ani mentalnie. To oczywiście jest ogromny konglomerat problemów, o który trzeba się martwić.



- Macie jednak duże osiągnięcia, jak choćby postawienie nowego gmachu.

- Finansowanie inwestycji przebiega bez zakłóceń i mamy powody uważać, że w końcu 1998 roku nowy gmach będzie gotowy.

Gdy skończymy budowę, Muzeum powiększy swoją powierzchnię magazynową 7-8-krotnie, a wystawienniczą 2-3-krotnie. Jesteśmy w zasadzie jedynym muzeum w Polsce, które się buduje. To było dla mnie także nowe zadanie. Nie ma żadnych materiałów na temat, jak budować taką placówkę. Do tej pory nie było to u nas nikomu potrzebne. Tylko dwa gmachy muzealne powstały w naszym kraju po I wojnie: w Warszawie, który zbudowano w ciągu trzech lat i w Krakowie - budowany przez 50. Gdy już kończymy budowę natrafiłem na amerykański podręcznik jak planować i budować nowe muzeum. Gdyby się wszystko udało po naszej myśli gmach do zagospodarowania otrzymalibyśmy z końcem przyszłego roku.

- Pana życie zawodowe nie zamyka się jedynie do funkcji dyrektora Muzeum Narodowego.

- Nie. Zanim przyszedłem do Muzeum, pracowałem w UAM, w tym 17 lat jako dyrektor Instytutu Historii Sztuki. Zaczynałem, jako asystent, potem zostałem profesorem. Byłem także dziekanem Wydziału Historycznego. Do tej pory jeszcze jestem związany z Uniwersytetem, prowadzę tam wykłady i kieruję Zakładem. Daje mi to ogromną satysfakcję, bowiem w muzeum rzadko mam okazję prowadzić badania, czy urządzać wystawy. Czas zabierają mi papierki. Tam jest dla mnie ta odskocznia. Muszę powiedzieć, że gdy zaproponowano mi objęcie stanowiska dyrektora, miałem już pewne doświadczenia muzealne. Zaraz po studiach zacząłem pracę jako asystent w Muzeum w dziale malarstwa obcego i wszystko poznałem od środka, łącznie z wycieraniem obrazów.

- Będę uparta, bo przecież Panie profesorze, nie tylko wykłada Pan na uczelni, ale także jest w wielu komisjach.

- Rzeczywiście, co najmniej w kilkudziesięciu. Do udziału w niektórych zobowiązuje mnie profesura zwyczajna, do innych zostałem zaproszony, jako muzealnik. I tak np. jestem w Radzie Muzeum w Pszczynie, Zamku Królewskiego w Warszawie, w Muzeum Historycznym w Gdańsku, w Muzeum Narodowym we Wrocławiu i w Kielcach.

- Jest jeszcze Lubiąż. Czy Michael Jackson ma szansę tam zamieszkać?

- Nie sądzę. Wiem, że wszyscy czekają, iż przyjedzie miliarder i położy swoje pieniędze. Ale to jest budowla, która nie odpowiada jego potrzebom. Ogromna, że mogłaby pomieścić 1,5 Zamku Królewskiego w swoich wnętrzach. Położona jest także nieciekawie, bowiem na skraju miejscowości. Bardzo trudno jest wyremontować ten zabytek, ze względu właśnie na przestrzenie. Być może dostaniemy pomoc z EWG i wówczas powstałby tam międzynarodowy hotel z salami konferencyjnymi. Potrwa to jeszcze bardzo długo.

- A życie prywatne. Czy ma Pan na nie czas?

- Z przykrością muszę stwierdzić, że w zasadzie towarzysko się nie udzielam. Nie mam czasu, a po drugie wielu przyjaciół spoczywa już na Junikowie. Żona narzeka, nie mam czasu wyprowadzać psa. Staram się natomiast chodzić do opery, na koncerty. Do teatru chodzę rzadko, bo poznańskie nie są najlepsze. Z lektur staram się być przede wszystkim na bieżąco z literaturą fachową. Czytam też codziennie gazety, bo to należy do moich obowiązków.

- Czy wybierając się na studia, myślał Pan o tym, że kiedyś będzie tak bardzo zajętym człowiekiem?

- Już jako dziecko byłem bardzo zajęty. Od 6 roku życia uczyłem się gry na fortepianie. Początkowo musiałem ćwiczyć 4 godziny dziennie, a gdy robiłem dyplom szkoły średniej muzycznej było to już 6 godzin. Do tego było jeszcze normalne gimnazjum i mnóstwo innych zajęć. Zawsze, może tego nie wypada mówić, bo w Polsce ambicja traktowana jest jako karierowiczowstwo, miałem wielkie ambicje. Myślałem, że jak pracować na uczelni, to chcę w niej zostać rektorem. Byłem tylko prorektorem przez trzy dni i nie chciałbym być na tym stanowisku więcej. Pracowałem w Muzeum i też marzyło mi się stanowisko dyrektora. Ambicja jest motorem sukcesu.

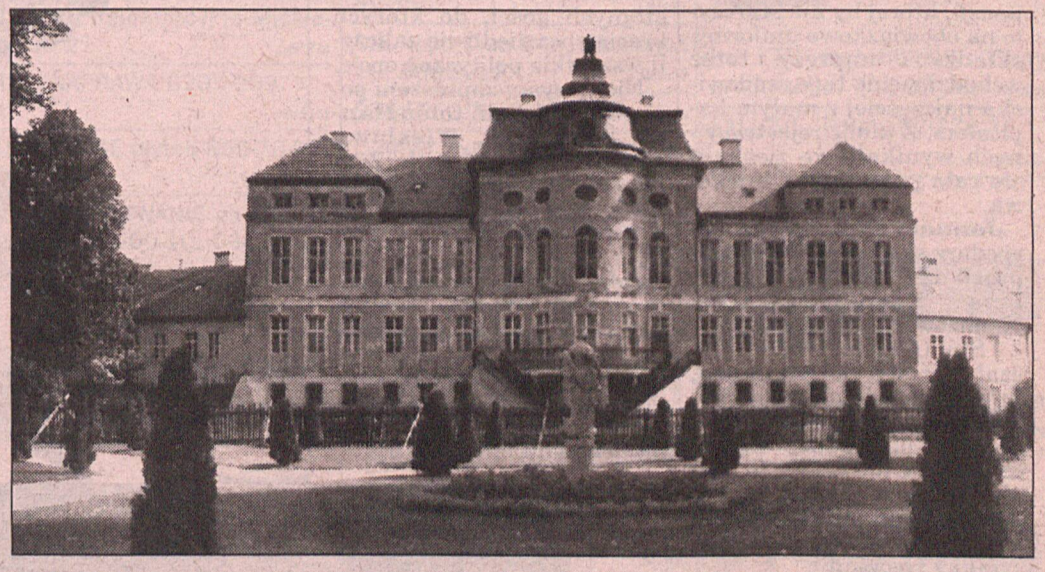

- A teraz, jakie ma Pan ambicje?

Teraz już wiek mi je ogranicza, ale gdybym był młodszy... Natomiast wielką satysfakcję sprawiło mi wybranie mnie prezydentem Polskiego Komitetu Narodowego Międzynarodowej Rady Muzeów na tę kadencję.

Elżbieta Podolska

Skockie strzelanie z posłami w tle

Całe Skoki wyległy na ulice w święto Matki Boskiej Zielnej, aby nacieszyć oczy wielką paradą zorganizowaną przez skockie Kurkowe Bractwo Srzeleckie.



Tego brata kurkowego podpatrzyliśmy, gdy swój piękny (i ciepły!) strój zakładał wprost na elegancki garnitur. Tego upalnego dnia na pewno był on najcieplej ubranym człowiekiem w całych Skokach.

Już z rana pod kościołem, gdzie odbywała się ceremonia poświęcenia sztandaru, bryczki spotkały się (koło w koło) z eleganckimi, markowymi autami. Bratem rzadko zostaje obywatel na pensji, której by nie starczyło na obowiązkowe uniformy, składki i imprezy, toteż wchodzi się do tego środowiska najczęściej z małym kapitałem. Z tablic rejestracyjnych wynikało, że zjechała się cała polska brać kurkowa.

January Bątkiewicz, gospodarz skockiego święta zaprosił aż 62 organizacje, nie licząc zaprzyjaźnionych Niemców z Bardowick.

- Stój Granda, stój! - krzyczał woźnica do gniadosza, który zląkł się na widok kolorowego tłumu idącego całą szerokością jezdni. - Samochodów się nie boi, bo je zna, ale tylu ludzi jeszcze nie widział - tłumaczył rumaka przystrojonego w białe nauszniki z frędzlami.

Było na co popatrzeć!

Na przykład **Czesław Greser**, skocki król kurkowy szedł w pięknym łańcuchu i po prawicy miał małżonkę (całą w bieli), a po lewicy **Ewę Krawczyk,** miss Skoków (w koronie i z szarfą).

Nieliczne siostry kurkowe paradowały w strojach historycznych, bądź w kurkowym przyodziewku.

Jeden z braci wystroił się w futra i futrzaną czapę, budząc tym niekłamany podziw, bo temperatura w słońcu dochodziła do 38 st. C.

Z początku trudno się było zorientować, kogo powiozą bryki przystrojone w girlandy uplecione z dębowych liści. Dopiero w pobliskim Antoniewie okazało się, że przeznaczone były dla bardzo dostojnych gości, do których bracia sprawiedliwie zaliczyli wszystkie polityczne opcje.

Nie wszyscy zaproszeni posłowie dojechali, toteż **Hanna Suchocka, Wiesława Ziółkowska, Marek Zieliński i Stanisław Kalemba** z tym większą atencją byli podejmowani i goszczeni.

Jako pierwsza osoba honorowa na Wielki Turniej Strzelecki została poproszona pani Hanna. Wyluzowana, uśmiechnięta, chociaż mina jej zrzedła, gdy przyszło jej chwycić za flintę nabitą ostrymi nabojami.

- Gdzie ja będę strzelać? - pytała z przestrachem, gdy zobaczyła majaczącą w oddali tarczę.

- Patrz Stasiu, pani Suchocka strzela - usłyszałam kobiecy głos nad uchem, który najwyraźniej adresowany był do rodzonego małżonka.

- Utrzymać nie mogę, a co dopiero strzelać! - niepokoiła się pani poseł, której dodawał otuchy unijny kolega Marek Zieliński.

Pan poseł - jak mi się przyznał - w wojsku nie był, ale strzelnicy się nie bał. Wyglądało na to, że wziął jakiś krótki kurs strzelania, aby nie dać satysfakcji koleżankom.

Na pewniaka szykował się do strzelania Stanisław Kalemba z PSL, ale z całkiem innego względu. Otóż wkupił się on wcześniej sporym datkiem na sztandar skockich braci i podejrzewam, że trochę mu pomagali przy celowniku.

- Zamiast wypowoziło parą koni niż celowało do tarczy wielkiej jak rowerowe koło. Podobno wzięła nie te, co trzeba okulary.



Po wielkich emocjach strzelniczych posłanka Hanna Suchocka koi nerwy szklaneczką piwa.

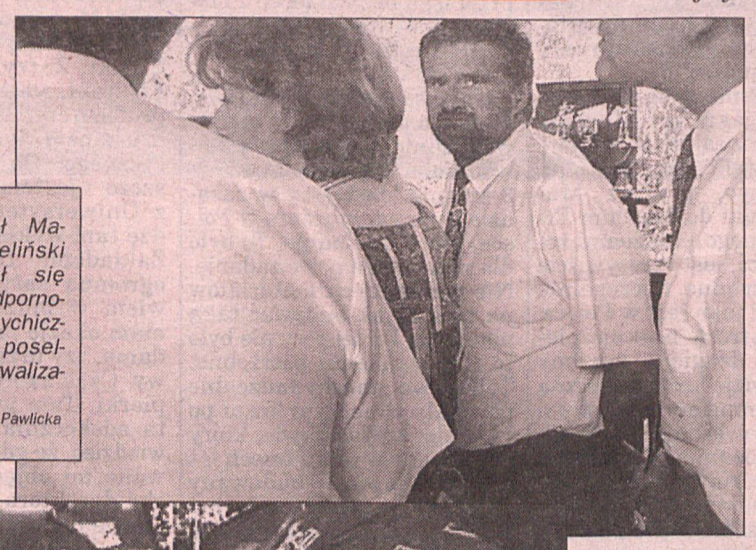

Poseł Marek Zieliński wykazał się dużą odpornością psychiczną w poselskiej rywalizacji...
Fot: D. Pawlicka



Rafał i Zuzanna Handkiewiczowie to jedyna w Polsce para, która wygrałaby dzisiaj mistrzostwa w paleniu fajki organizowane dla małżeństw. Każde z nich ma za sobą wiele wygranych konkursów, a pani Zuzanna jeszcze do tego roku była mistrzynią kraju w wolnym paleniu fajki. W Antoniewie opowiadali braciom o ,,wyższości palenia tytoniu fajkowego nad papierosami''.

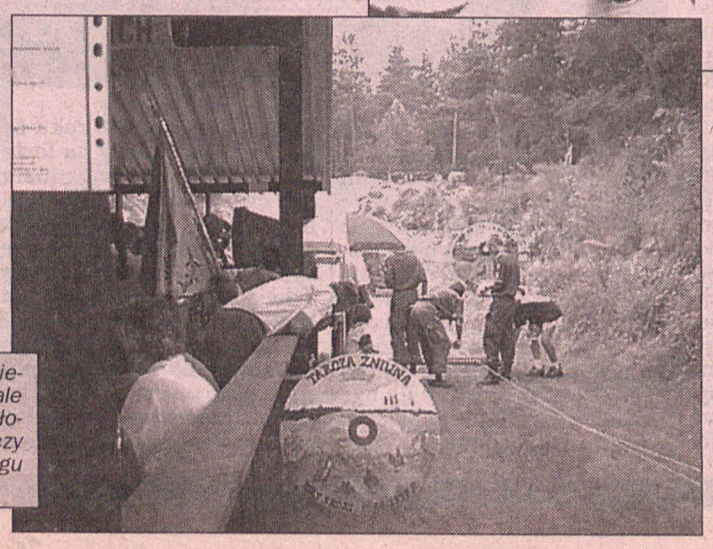

Tarcza w strzelniczych turniejach była sporych rozmiarów, ale należało do niej trafić z odległości 50 m. Trochę to tłumaczy tych, którzy celowali panu Bogu w okno.

TAŃCE NA KOMARY

borów tańsze byłoby takie strzelanie, które by także wyłoniło zwycięzców - podzielił się ze mną uwagą doborowy strzelec z zieloną koniczynką.

Zmilczę jednak ostateczną punktację poznańskich posłów, by nie deprymować zwłaszcza jednej osoby.

Otóż tego dnia lepiej jej się

Piękny lasek, stawy na wyciągniecie ręki, strażacka orkiestra rżnie od ucha do ucha, a komary jak cięły, tak tną. Nic, nawet solówki na dwa saksofony nie zahamowały ich apetytu na krew ludzką.

Próbowali je odpędzić fajczarze, którzy z poznańskiej ,,Trafiki'' przywieźli kolekcję pięknych wrzoścowych ,,kominów'' i najlepsze tytonie o egzotycznych aromatach. Żadnego efektu.

Dopiero pod koniec dnia jeden z braci, nie bacząc na upał i nadwagę, ruszył w tany. Pomogło. Te brzęczące bestie najwyraźniej nie lubią gwałtownych wstrząsów.

WALKA O PUNKTY

Kiedy publiczność pojadała kiełbaski i grochówkę, popijała piwo, bądź próbowała ujeżdżać wierzchowca, bracia kurkowi poważnie i honorowo cały czas walczyli o tytuły. Miałam nawet swojego faworyta, przystojnego pana Andrzeja z Wejherowa, który na rozgrzewce miał 5 trafień na pięć możliwych (przy tarczy zapadkowej) i w swoim okręgu był pierwszym rycerzem. Tak mu dobrze szło, ale niestety, do finału nie doszedł, toteż i ja straciłam serce dla finalistów.

Tytuł najlepszego strzelca wraz z kolorowym telewizorem pojechał do Stargardu Szczecińskiego.

Najlepszym strzelcem do tarczy fundatorów okazał się niemiecki gość z Bardowick. Spytany przeze mnie o nazwisko, musiał je dwa razy powtarzać, bo nie chiałam wierzyć: Czarnecki.

- Dwa wieki temu polska rodzina Czarneckich wywędrowała do Niemiec. Ja jestem ich potomkiem - powiedział Piotr, czyli **Peter Czarnetzki.** Powiedział po niemiecku, bo nie znał ani jednego słowa swoich polskich dziadów.

Tylko w jednym punkcie programu imprezy bracia kurkowi ze Skoków mieli pecha. Kiedy już ogromny balon wypełnił się ciepłym powietrzem i ochotnicy szykowali się zająć miejsca w koszu, powiał mały zefirek.

To wystarczyło, by lekki olbrzym poddał się delikatnej sile i przechylił na bok. Akurat tam, gdzie stał ,,Żuk'' z radiową antenką, która przedziurawiła napowietrzny pojazd. Osiadł bez życia ku zmartwieniu zawiedzionych szybowników...

Danuta

Kino w galopie

(Ciąg dalszy ze str. 1)

- Owszem. W moim „Ogniem i mieczem" historia jest tylko tragicznym tłem dla wielkiej miłości, namiętności, uczuć bohaterów. Przecież to właśnie jest najważniejsze w życiu człowieka i w tym kierunku idzie scenariusz. Ma to być polsko-ukraińskie „Przeminęło z wiatrem", ale w tempie „Walecznego serca" Mela Gibsona. Nie będzie w filmie np. elekcji, bitwy pod Beresteczkiem. Cała akcja ma iść tropem bohaterów powieści. Jedno jest pewne, to musi być kino nakręcone w galopie.

- Czy dużo będzie niebezpiecznych zdjęć?

- Owszem, bardzo dużo. Dlatego wybraliśmy najlepszych kaskaderów. Będą pojedynki, upadki z konia, bitwa nad groblą, czyli konie, woda, ludzie. W takich wypadkach nie trudno o wypadki. Ale mam nadzieję, że ci znakomici fachowcy z Jerzym Kulejem na czele znakomicie sobie z tym poradzą.

- Czy Bogusław Linda jako Bohun nie będzie nieco podtatusiałym amantem z temperamentem?

- Przecież książkowy Bohun ma już ponad 50 lat. Na ekranie będzie porywający, uwodzicielski i wspaniały, a gdy kobieta kocha, to go o lata nie pyta.

- Jako ekipa filmowa planujecie także pomoc powodzianom, w jaki sposób?

- Została podjęta decyzja o realizacji zdjęć w skansenie w Zubrzycy koło Nowego Targu. Tamtędy przeszła powódź. Wykonamy tam pewne prace renowacyjne i naprawcze, po to by znowu przywrócić skansen do życia, by stał się z powrotem dobrem kultury, a przy okazji upieczemy swoje, czyli zrealizujemy niektóre ujęcia dla potrzeb filmu.

- Jak będą wyglądały sceny erotyczne?

- Sienkiewicz bohaterów spotkał na początku na tak krótko, że nie zdążyli położyć się do łóżka, a zakończył wcześniej niż to zrobili. Więc tu mamy nieco łatwiejszą sytuację. W filmie mamy tylko dwie kobiety w wieku erotycznym: Helenę i Horpynę. Kniahini Kurcewiczowa (Ewa Wiśniewska), aczkolwiek w życiu jest w wieku jak najbardziej, ale na ekranie będzie nieco starsza. Będą jednak sceny majdanu, jasyru. Skończył się już czas, kiedy wycinano sceny z momentami. Teraz widz już się tak napatrzył golizny, że chce szukać erotyki gdzie indziej. Nieprzypadkowo w dziejach ludzkości, ci którzy rzeczywiście erotykę kochali, twierdzili, że najbardziej pociągającą jest kobieta nie do końca rozebrana.

- Daniel Olbrychski odmówił grania w filmie roli Jeremiego Wiśniowieckiego. Mówiło się, że to z powodu zaangażowania Bogusława Lindy, bo jeżeli Bohun jest w tym wieku, to Wiśniowiecki powinien mieć nie wiadomo ile.

- Po prostu uznał, że jest za stary do roli Jeremiego Wiśniowieckiego, ja byłem innego zdania. Ale skoro tak uznał, to przecież nie mogę łamać psychiki aktora.

- Kiedy będziemy mogli zobaczyć wersję kinową i serial telewizyjny „Ogniem i mieczem"?

- Przewidujemy, że zakończenie prac nad filmem będzie w grudniu 1998 roku, a premiera odbędzie się w styczniu następnego. Natomiast prace nad serialem potrwają nieco dłużej.

Elżbieta Podolska

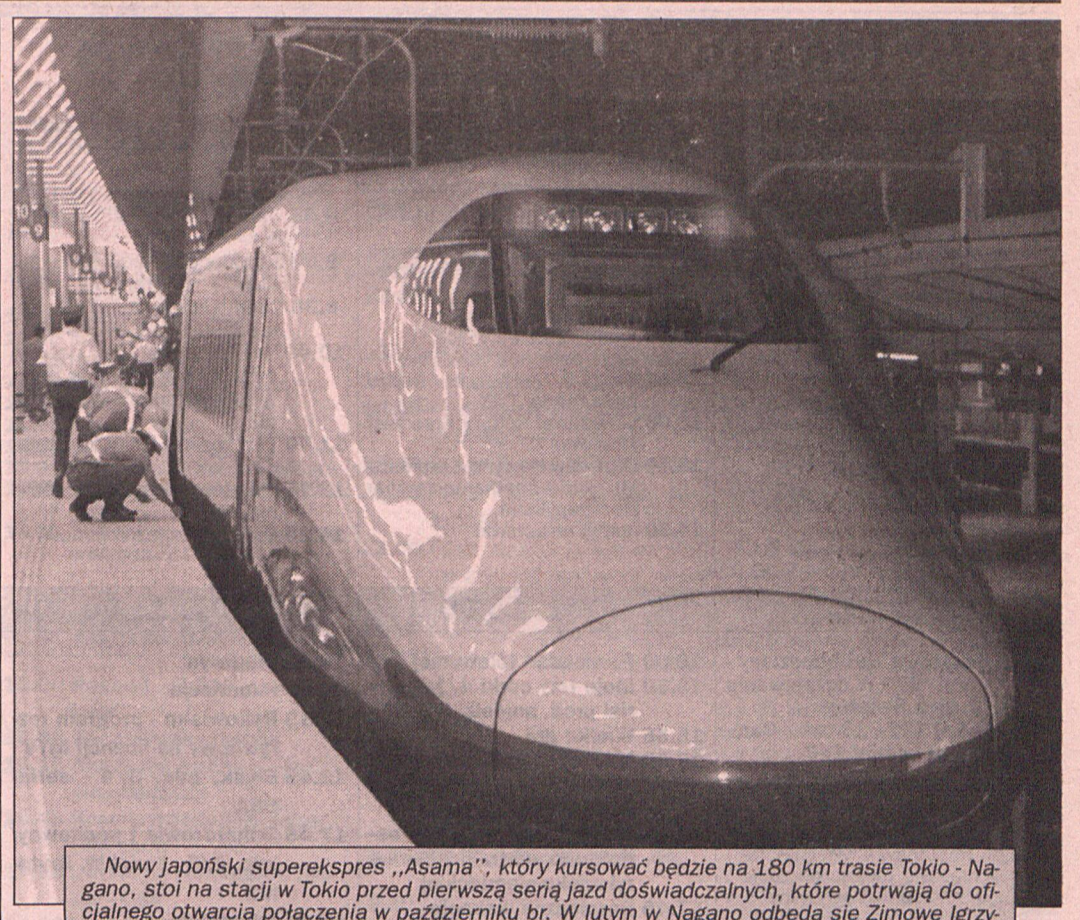

Nowy japoński superekspres „Asama", który kursować będzie na 180 km trasie Tokio - Nagano, stoi na stacji w Tokio przed pierwszą serią jazd doświadczalnych, które potrwają do oficjalnego otwarcia połączenia w październiku br. W lutym w Nagano odbędą się Zimowe Igrzyska Olimpijskie. Ekspres „Asama" pokonywać będzie trasę Tokio - Nagano w 79 minut.

PAP/CAF

PRACA

FIRMA ZAGRANICZNA zatrudni kierowców z Poznania. Wymagania: wiek do 30 lat, kategoria prawa jazdy - C. Zgłoszenia poniedziałek godz. od. 8.00 do 14.00. Tel. 820-24-11 wew. 218 lub 090-522-365. de1420

KRAWCOWA potrzebna od zaraz. 822-22-96. sy4489

PŁYTKARZY zatrudnię 823-10-38. gy68701

PRACA w ogrodnictwie Glebowa 38a. gy68315

PRZYJMĘ malarzy i niewykwalifikowanych 8127-142 (wieczorem). dj1029

SAMODZIELNEGO blacharza samochodowego oraz samodzielnego mechanika przyjmę. Tel. 867-82-77. gy67685

ZATRUDNIE wykwalifikowaną krawcową tel. 877-09-32. gy69037

ZATRUDNIMY murarzy, płytkarzy tel. 8-330-835. de1427

NAUKA

ANGLISTA 8789-811. gy64723

SPRZEDAŻ

DOGI de Bordeaux, Mastiffy, Amstaffy, Rotweilery szczenięta. (0-61) 8107-846. gy68423

SOLARIA nowe, używane, płyty. Brzozowa 13. 0602-236-523, 8207-350 (10.00-17.00). de1398

STOŁY bilardowe, raty tel. (0-61) 865-08-82. de1242

TANIE meble kuchenne sosnowe i dębowe poleca producent. Stęszew, ul. Kościańska, tel. 8134-585, Dymaczewo 090-617-264. gy67946

REGAŁY
WYPOSAŻENIE MAGAZYNÓW I SKLEPÓW
IGMag
POZNAŃ, ul. Estkowskiego 6 (narożnik Szyperskiej)
tel. 515-975
de1379

MOTORYZACYJNE

0601-74-75-91 auta uszkodzone powypadkowe osobowe, dostawcze - kupię. de1294

0601-78-19-30 auta do naprawy powypadkowe - kupię. de1295

AUTO- alarmy 877-13-85. gy67501

AUTO-GAS 142-889. de1304

AUTOALARMY, immobilisery. Mickiewicza 30. 847-31-14. de1428

NAPRAWA pomp benzynowych do samochodów z wtryskiem. Poznań, Gostyńska 3, 830-57-56. de1318

SPRZEDAM Poloneza 90 rok, gaz-benzyna, cena 8.800. Tel. 8775-538 15.00 - 18.00. sob.-niedz. de1423

WYPOŻYCZALNIA samochodów - polskie, zachodnie. 090612781, 24h. de1313

WYPOŻYCZALNIA aut - dostawcze. osobowe, polskie, zachodnie. Elektronic, Żurawia 13. 847-67-16. de1315

WYPOŻYCZALNIA samochodów - lawety, 813-17-16, 0601-72-27-27. gy62570

NIERUCHOMOŚCI

BON "WALOR" - kupno -sprzedaż - wynajem. Tel. 868-17-48, 868-23-63, fax. 868-23-79. de1300

RÓŻNE

BLATY na wymiar. Głogowska 82. de1327

SIATKI, parkany drewniane 877-10-66. de1353

USŁUGI

0601-702-125 TV Pogotowie oraz MONITORY de1205

8-77-07-40 TVserwis - Axion, Anitech, Curtis, Funai, Royal, Samsung, Siesta, Sony. de1202

A. "ABC" 8305-910 zatrudnimy. gy63357

ANTENY. Rosiński. Tel. 847-31-14, 852-75-42. de1430

CHŁODNIE, lady, lodówki, autoklimatyzacja - 847-42-18. de1217

CYKLINOWANIE, układanie. 847-00-62. gy64339

DRZWI "superharmonijkowe"! 866-23-15. de1368

DRZWI drewniane, metalowe. 8798-083. de1323

ELEKTRYK 8226-435. sy4499

JUNKERSY 8667-205. de1328

JUNKERSY wod- kan- gaz 8650-430. de1326

KARCHER - tanio 84-11-096. de1421

KARCHER szybkoschnący, wykładziny, tapicerka 8-515-877. de1204

KARCHER- solidnie, tanio. 833-58-39. gy64103

KARCHER. Czyszczenie dywanów, tapicerki. 833-18-65. de1278

KOMPUTEROPISANIE. Tel. 823-28-20. de1291

LODÓWEK najtaniej 8652-083. gy63914

LODÓWKI - najtaniej, u klienta. 823-51-98. de1350

LODÓWKI 833-47-45. de1297

LODÓWKI, 8666-580. gy63196

LODÓWKI, pralki, u klienta. 830-03-59. de1346

LODÓWKI, zamrażarki, u klienta. 878-08-60. de1348

MALARSKA 847-26-41. gy68614

NAGROBKI - 853-47-17. gy62942

NAPRAWA pralek - wszystkie, tanio, 8-33-12-96. de1111

PŁYTKI 823-10-38. gy68700

PRALKI, tel. 86-85-435. de1239

RENOWACJA mebli. Stare jak nowe. 68-55-39. de966

STOLARSTWO - tapicerstwo 81-72-728. gy68399

TABLICE rejestracyjne Mickiewicza 27. gy67713

TELENAPRAWA 8205-289. de1322

UKŁADANIE płytek 866-70-98. gy67995

VIDEOFILMOWANIE plus kopia gratis. 812-00-10, 0602-365-421. de1362

MATRYMONIALNE

PANNA lat 34 wzrost 156cm, młody wygląd pozna pana, chętnie z mieszkaniem. Tylko poważne oferty. 62-300 Września skr. 103. gd41

TOWARZYSKIE

ABARELA 820-49-03. de1425

ABYM przyjechała - zadzwoń. 84-88-416. de1400

AGENCJA 832-35-03. de1332

AGENCJA Brzozowa 13. 83-04-007. de1334

ALICJA 30-latka, 0601-71-74-55. gy65065

ATRAKCYJNA 30-latka, dyskrecja, wyrozumiałość- prywatnie 879-66-83. dj1035

ATRAKCYJNA dwudziestolatka, 820-27-32. gy69137

BEZPRUDEIA 85-29-144. de1330

BRUNETKA z temperamentem - duży biust, 0601-774-130. de1260

BRUNETKA z temperamentem. 84-88-416. de1401

CIEPŁA, słoneczna czterdziestolatka 474-130. de913

CZARUJĄCE dziewczyny, 879-89-85. gy62664

DIE Night Club 24h, Kamienna 10, 8305919. de1352

DYSKRECJA 83-23-503. de1335

DZIEWCZYNY tanio, tel. kom. 090-653-539. gy62673

DZIEWIĘTNASTOLATKI 820-49-03. de1424

IGRASZKI - 0-602-34-63-36. dj1022

IMPULS 852-91-44. de1331

JUSTYNA prywatnie. 0602-61-08-05. de1410

MASAŻ erotyczny, 820-27-32. gy69142

MISTRZYNI francuskiego 830-40-007. de1333

NIEZWYKŁA 30-latka 879-66-83. dj1036

OFERTA tylko dla pań, inf. 10.00 - 17.00, tel. 0601-736-170. de1418

OSIEMNASTOLATKA - striptease. 0601-774-130. de916

PANIE sponsorują Panów tel. 833-12-02 od 9.00-15.00. de1415

PANIE sponsorują panów. 851-88-74. gy64247

PANIE wspomogą finansowo panów. 877-21-52, 0601-776-933. gy64250

PARADISE - tanio. Godz. 12.00 Mostowa 5a - zatrudnimy. Tel. 8-522-781, kom. 090-60-80-60. de955

PEŁEN relaks 100 zł. 868-17-42. de1329

PHILADELPHIA Club zaprasza. Tel. 879-89-85 (Poznań ul. Wybieg 27). gy62661

POKOJE na godziny, 879-89-85. gy62670

PROFESJONALISTKI, 879-89-85. gy62667

ROZPUSTNICA zaprasza 879-66-83. dj1034

RÓŻA 833-73-67. gy66530

TRZY studentki zaproszą prywatnie. 87-90-905. de1384

VANESSA 84-88-416. de1402

ŻALUZJE

ROLETY materiałowe. Ceny producenta. 786-97-66. de1386

ŻALUZJE, Rolety 879-76-76. gy66129

BIZNES

POŻYCZKA natychmiastowa 8657-540, 8658-963. de1339

APTEKI

APTEKA "MALWA" Mosina, Farbiarska 18, 136-340, pn-pt. 8.00-18.00, sob. 8.00-14.00, niedziela-święta 9.00-13.00. de1360

"KALIFARM" Strzelecka 33/35, 52-18-70, 51-80-74, 365 dni w roku 8.00-21.00. Dyżur nocny poniedziałek 21.00-8.00. de1361

Luxdom®
- WYKŁADZINY
- DYWANY
- CHODNIKI
- NARZUTY FUTRZANE
- MATY ŁAZIENKOWE
- OBSZYWANIE WYKŁADZIN
SPRZEDAŻ RATALNA
P-ń ul. SŁOWIAŃSKA 38F tel. 8250 197
Pełen asortyment fabryki dywanów KOWARY rj486



ANTYKI KUPIMY
Płacimy do 100% za: obrazy, meble, zegary, figurki, biżuterię, porcelanę, monety, książki, instr. muzyczne.
Darmowe wyceny!
Natychmiastowa wypłata!
ADAM'S® P-ń, ul. J. Matejki 62
od godz. 11⁰⁰-18⁰⁰ tel. 657-768
ex937

TVP1

7.00 Magazyn Techniki Rolniczej
7.10 Z Polski
7.20 Sto lat - mag. ubezp. społ.
7.30 Wszystko o działce i ogrodzie
8.00 Agrolinia
8.30 Wiadomości
8.40 Sówka - teleturniej przyr.
9.05 Wakacje z Ziarnem
9.35 5-10-15 start
10.30 Z żołnierskiego plecaka
11.00 Morze
11.25 Kwadrans na kawę
11.45 Żyć w rodzinie i przetrwać - Nieszczelna kurtyna
12.00 Wiadomości
12.10 Na szlaku przygody 9/13 - film dok. prod. australijskiej
13.00 Walt Disney przedstawia
14.20 Szkoła życia - W siodle i mundurze
14.45 Co w kraju piszczy?

TVP2

7.10 Folkowe nuty - Suliko
7.30 Tacy sami
8.00 Kleszcz 9/13 - serial anim.
8.20 Powitanie
8.30 Programy lokalne
9.30 Klasztory polskie
10.00 Małe Ojczyzny
10.30 Kino bez rodziców - Tajna misja (24) - Lot złotej gęsi (4) - serial - Bodzio - mały helikopter (8) - serial anim.
11.15 World Apart w Dwójce
11.30 Życie obok nas - film dok.
12.00 Droga 5/6 - Rysopis uwodziciela - serial TVP
13.00 III Festiwal Kultury Kresowej Mrągowo '97
13.30 Bogusław Kaczyński zaprasza Muzyczne spotkania ze znakiem zapytania
14.30 Apetyt na zdrowie

POLSAT

6.30 Disco Relax
7.30 W drodze - magazyn redakcji programów religijnych
8.00 Strażnik Teksasu - amerykański serial sensacyjny
8.45 Dance World - lista przebojów
9.00 Encyklopedia słów wielkich i małych - program dla dzieci
9.30 Candy Candy, odc. 112 - serial animowany dla dzieci
10.00 Wielkie misteria natury, odc. 2/3 pt. Wielkie polowania - miniserial W. Brytania
11.00 Lew w zimie - film W. Brytania
13.15 Oblężeni - dramat sensacyjny USA
14.30 Oskar - magazyn filmowy

PTV

8.00 TV dzieciom
8.30 Źródło - mag. katolicki
9.00 Teleskop
9.10 Medycyna i ty
9.40 Lekcja ruchu
9.45 Mój dom, moje mieszkanie
10.00 Autoserwis
10.15 Pogarda - serial
11.00 Świat bez tajemnic - serial dok.
11.30 Tajemnice zmysłów - film dok.
12.30 Klub podróżników
13.00 Paryskie pejzaże
13.30 Druga B - serial
13.55 Kariery sportowe - Mowlik
14.10 Wiry życia

WAK

7.30 Program dnia
7.35 Muzyka na dzień dobry
7.55 Noddy - bajka 29,30
8.25 Telewizyjne ogłoszenia drobne
8.30 Program lokalny
9.00 Rycerzyk czerwonego serduszka - bajka
10.05 Arktyczna rzeka - film przyrodniczy prod. kanadyjskiej
10.30 Kopciuch - serial prod. wenez.
11.30 Podwodny świat - serial przyrodniczy prod. USA
12.30 Egipt - klucz do cywilizacji
13.15 Nowe metody profilaktyki próchnicy u dzieci i młodzieży
13.35 Moto-Giełda
13.55 Telewizyjne ogłoszenia drobne
14.00 Program lokalny
14.30 Mistrz Prezydent - film dok. prod. polskiej

CANAL+

7.00 Pinky i Mózg - amerykański serial animowany (odc. 4)
7.30 Diabelski Młyn - filmy animowane
8.00 Nie kończąca się opowieść - amerykański serial animowany (odc. 21) (K)
8.25 Smuga cienia - dramat obyczajowy, Polska/Wielka Brytania, (K)
10.20 Zbyt wiele - komedia amerykańska, (K)
12.30 Rozkodowany Bugs Bunny - filmy animowane (K)
13.30 Ich pięcioro - rodzinny serial amerykański (odc. 25) (K)
14.30 Trening Formuły 1 (K)

GODZ. 15.00

15.35 Światowe Dni Młodzieży - Paryż '97 - W oczekiwaniu na Ojca Świętego
16.00 Pokój 107 - 13-ost. - Cambridge - serial TVP

Irek znajduje w rzeczach Anki zgłoszenie dla studentów ubiegających się o stypendium w Cambridge. Postanawia wyjechać razem z nią. Nie mogąc porzucić studiów, chce oblać egzaminy.

16.35 Sąsiedzi - Ukraina - kraj czarnoziemu
17.00 Teleexpress
17.25 Od przedszkola do Opola
18.10 Słoneczny patrol 6/32 - serial prod. USA
19.00 Wieczorynka - Wesoły świat Richarda Scarry'ego
19.30 Wiadomości

GODZ. 15.00

15.00 Familiada - teleturniej
15.30 Moje trzy córki 4/13 - serial prod. angielskiej
15.55 Wielka gra
16.50 Muzyczne spotkania ze znakiem zapytania - rozwiązanie zagadki
17.05 Wysoka fala 15/24 - serial prod.australijsko-amerykańsko-niemieckiej
17.45 Bezpieczne wakacje
18.00 Panorama
18.10 Programy lokalne
18.35 Va Banque -teleturniej
19.05 Studio sport Żużlowy memoriał Jana Ciszewskiego
19.55 Relacja z wieczornego spotkania młodzieży z Janem Pawłem II w Paryżu

GODZ. 15.00

15.00 Magazyn
16.00 Informacje
16.15 Rykowisko - program rozrywkowy na licencji MTV
16.45 Błysk, odc. 3/4 - serial USA
17.45 Bohaterowie i pechowcy, odc. 2/3 - serial W. Brytania
18.45 Informacje
19.00 Disco Polo Live
19.50 Losowania LOTTO
19.55 Na celowniku, odc. 22 (ostatni) - amerykański serial sensacyjny

GODZ. 15.00

15.10 Animaniacy - serial
15.30 Z wiatrem i pod wiatr - serial
16.30 Podróże Bogusława Kaczyńskiego
17.30 100 lat jazzu - serial dok.
18.00 Panorama
18.10 Teleskop
18.30 Nasz sklepik - serial
19.20 Teleskop
19.30 Niezwykłe miejsca - dok. USA

Film prezentuje najciekawsze miejsca świata. Pokazuje, jak one wyglądają, omawia ich przeszłość i historię. Z pewnością jest to większa przyjemność niż podróże palcem po mapie.

GODZ. 15.00

15.00 Program dnia
15.05 Kopciuch - serial prod. wenez.
15.55 Telewizyjne ogłoszenia drobne
16.00 Miasto psów - bajka
16.30 Program lokalny
17.00 Muzyka
17.25 Telewizyjne ogłoszenia drobne
17.30 Beyond 2000 - Wiek XXI - program popularnonaukowy
18.30 Stulecie samochodu - serial motoryzacyjny prod. niem.
19.00 Mały festiwal filmów animowanych - bajka
19.30 Muzyka

GODZ. 15.00

15.25 Mecz tygodnia ligi niemieckiej (K)
17.20 Wstęp do meczu
17.30 Mecz tygodnia ligi polskiej (K)

Po środowych emocjach I-ligowych, kibice już dziś mogą się pasjonować kolejnymi spotkaniami, które być może przyniosą zmianę lidera. Dziś bowiem zmierzą się Groclin i Petrochemia oraz Amica Wronki i Polonia.

19.30 Heil, volkswagen - film dokumentalny (K)

GODZ. 20.00

20.05 Sopot Festiwal '97 - Sopot dla Opola
22.40 Sportowa sobota
23.05 Sopot Festiwal '97 - Gwiazda wieczoru
0.30 Powrót ojca chrzestnego - film fab. prod. USA
2.40 Nieśmiertelny (15, 16/44) - serial prod. USA

Na drodze MacLeoda po raz drugi pojawia się Xavier - Nieśmiertelny, który zbija majątek na rozbojach. Najpierw okrada własne ofiary, potem je zabija.

4.15 Zakończenie programu

GODZ. 20.00

22.30 Panorama
23.10 Czarny interes - film fab. prod. francuskiej

Zwariowana komedia z Bernardem Blier w roli głównej. Dzięki sprytowi, przebiegłości i rozlicznym kontaktom swego szefa, francuski koncern GAP jest krajowym monopolistą na rynku paliw. Niespodziewanie wyrasta mu konkurent w postaci drobnego przedsiębiorcy.

0.30 Optimus - sport telegram
0.35 La la mi do nocą
1.15 Zakończenie programu

GODZ. 20.00

20.55 Wallenberg, odc. 4/4 - serial USA
22.00 Brutalna sława - film USA

Film o karierze wielkiego boksera Kida MacCoya. Zapalczywego pięściarza używającego siły głównie w walkach ulicznych zauważa przedsiębiorczy menedżer. Wykorzystuje tkwiący w nim potencjał i doprowadza do walki o tytuł mistrza świata.

23.45 Epizody z życia Davida Prestona, odc. 8/9 - serial USA
0.15 Playboy
1.10 Śnieżny lot - film USA
2.45 Koncert tygodnia
3.35 Pożegnanie

GODZ. 20.00

20.00 Słynna restauracja - komedia prod. franc.
21.45 Teleskop
21.55 A w sercu ciągle maj
23.00 Akademia plażowa - komedia prod. USA
0.35 Zakończenie programu

GODZ. 20.00

20.00 Eliminator - film przygodowy prod. USA
21.40 Doping - program sportowy
21.55 Telewizyjne ogłoszenia drobne
22.00 Program lokalny
22.30 Wieczór z Royem Orbisonem
23.00 Telewizyjne ogłoszenia drobne
23.05 Wyrwać się z piekła - film sensacyjny prod. USA
0.20 Jutro w programie
0.25 Minutka z Lolitą - bajka dla dorosłych

GODZ. 20.00

20.00 Psychopata - thriller amerykański, (K)
22.10 Leon zawodowiec - francuski film sensacyjny, (K)
00.00 Córka morderców - amerykański film sensacyjny, (K)
1.40 Wilk - horror amerykański (K)
3.45 Andre - amerykańskie kino rodzinne, (K)
5.20 Bez skrupułów - thriller amerykański, (K)

Krzyżówka nr 153 (518)

POZIOMO: 1/ od XVI do początku XX w.: wysmuklająca figurę obcisła sznurówka kobieca, sięgająca poniżej bioder od biustu albo od pasa, 8/ oby Cię zawsze cechowała przy podejmowaniu decyzji, 10/ siedzący przy drugim biurku, 11/ ,,Rosyjski...'' Leonida Leonowa, 12/ ruchomy daszek osłaniający przed słońcem okna albo wystawy sklepowe, 13/ grupa harcerzy, 15/ chętnie się go daje, niechętnie dostaje, 17/ rysunek wgłębny wykonany w twardym materiale, 18/ faza Księżyca, 19/ w portmonetce mieszkańca Tokio, 22/ Jerzy Kulej, 25/ eskapada, 27/ bije wszystko, 28/ admirał, który zapewnił na przełomie XVIII i XIX w. Wielkiej Brytanii panowanie na morzu, 29/ coś, co trudno ukryć w domu przed mężem, 30/ były dyrektor filharmonii w Poznaniu, w 1968 r. zainicjował młodzieżowy ruch miłośników muzyki Pro Sinfonika, autor powieści autobiograficznej ,,Głodny''.

PIONOWO: 2/ nad dętką, 3/ cicha mowa, 4/ turysta, obieżyświat, 5/ czarny kolor, 6/ towarzyszył Stasiowi i Nel, 7/ wielka ilość, 9/ słynny przed laty kolarz polski, 13/ miejsce w ziemi, skąd wytryskuje woda, 14/ żeton, 15/ znak odejmowania, 16/ średniowieczny zamek warowny w Londynie, dawna siedziba królewska, 20/ imię Bartosiewicz, piosenkarki, 21/ miasto we Włoszech, znajduje się tam słynny uniwersytet, na którym studiował Mikołaj Kopernik, 22/ frazes, 23/ broni różę, 24/ narzutka futrzana, 25/ kompozytor i dyrygent niemiecki, profesor konserwatorium w Kolonii, 26/ trzymana na tym ręka.

Pomiędzy Czytelnikow, którzy w ciągu siedmiu dni nadeślą prawidłowe rozwiązanie krzyżówki pod adresem redakcji ,,EP'' (60-905 Poznań, ul. Grunwaldzka 19), rozlosujemy zestaw składający się z kawy, herbaty i innych niespodzianek. Na kartce z rozwiązaniem należy nakleić wycięty z okienka krzyżówki napis ,,Safari. Herbata afrykańska''. Prosimy o dopisek ,,Krzyżówka nr 153''.

SAFARI® YGARA® SAFARI® YGARA®

krzyżówka z herbatą



SAFARI® YGARA® SAFARI® YGARA®

kina

APOLLO
ul. Ratajczaka 18
852-34-02
,,Sztos'' (pol. 15 l), sob., niedz. 12, 14, 16, 18, 20, 7-9 zł

BAŁTYK
ul. Roosevelta 22
(847-28-84)
,,Jaś Fasola - nadciąga totalny kataklizm'', (ang. 12 l), sob. niedz. 15, 17.30, 20, 7-9 zł

DĄBRÓWKA
os. B. Chrobrego 117
(822-35-81)
,,Pięć ton i on'' (USA 15 l), sob., niedz, 16, 6-7 zł
,,Sara'' (pol. 15 l), sob., niedz. 18, 6-7 zł
,,Miłość jak narkotyk'' (USA 15 l), sob., niedz. 20, 7-8 zł

GWIAZDA
Al. Marcinkowskiego 28
(852-39-22)
,,Zakochany kundel'' (USA b/o), sob. 14, 16, niedz. 12, 14, 16, 6-7 zł
,,Anakonda'' (USA 15 l), sob., niedz. 18, 6-7 zł
,,Maverick'' (USA 15 l), sob. 20, 6 zł
,,Okup'' (USA 15 l), niedz. 20, 6 zł

MALTA
ul. Filipińska 5
niecz.

MUZA
ul. św. Marcin 30
(852-34-03)
,,Con Air - lot skazańców'' (USA 15 l), sob., niedz. 14, 18.15, 7-9 zł
,,Władza absolutna'' (USA 15 l), sob., niedz. 16, 20.15, 7-9 zł

OLIMPIA
ul. Grunwaldzka 22
(841-28-77)
,,Krzyk'' (USA 15 l), sob. niedz. 15.30, 20, 7-9 zł
,,Con Air - Lot skazańców'' (USA 15 l), sob., niedz. 18, 7-9 zł

PAŁACOWE
ul. św. Marcin 80/82
,,Jak kropla wody'' (kanad. 18 l), sob., niedz. 18, 20, 7-8 zł
,,Nadja'' (USA 18 l), sob. niedz. 22, 7-8 zł

RIALTO
ul. Dąbrowskiego 38
(847-53-99)
,,Batman i Robin'' (USA 15 l), sob., niedz. 15, 17.30, 7-8 zł
,,Nic do stracenia'' (USA 15 l), 20, 7-8 zł

SŁOŃCE
os. Przyjaźni 120
(820-65-31)
,,Ryzykanci'' (USA 15 l), sob., niedz. 18, 6-7 zł
,,Desperatki'' (USA 15 l), 20, 6-7 zł

WILDA
ul. Wierzbięcice 36/38
(833-24-58)
,,Nic do stracenia'' (USA 15 l), sob., niedz. 14, 16, 7-9 zł
,,Krzyk'' (USA 18 l), sob., niedz. 18, 20, 22, 7-9 zł

RTL 7

7.25 Teleshopping
8.00 Seriale animowane
9.00 Wszystko się kręci
9.25 Strefa zagrożenia - serial s.f. USA
10.20 Święty - serial
11.15 To znowu ty? - serial
11.40 Siódemka dzieciakom - seriale animowane
12.30 Siedem pokus
13.25 Ukryta kamera
13.50 Lot chińskiego smoka - serial dok.
14.40 Siódemka dzieciakom - seriale

GODZ. 15.00

15.30 Sliders - serial
16.15 Wspólnicy - serial
16.40 Autostrada do nieba - serial USA

Dzięki Jonathanowi znany dziennikarz ma szansę uratowania swojego życia rodzinnego, gdy niespodziewanie otrzymuje dar widzenia oczami swojej żony.

17.30 To znowu ty? - serial
17.55 Wszystko się kręci - serial
18.15 Superpies - serial animowany
19.15 7 minut - wydarzenia dnia
19.25 Wspólnicy - serial
19.55 Siódme niebo - serial obycz. USA

GODZ. 20.00

20.40 7 minut - wydarzenia dnia
20.50 Kameleon - serial s.f. prod. USA
21.40 Policjanci z Miami - serial
22.45 Koszmary - horror prod. USA

Znakomity horror, w którym bohaterami stają się zwyczajna paczka papierosów, gra wideo, ciężarówka i duży spokojny dom przy podmiejskiej ulicy. ☺

1.30 Policjanci z Miami - serial

TV POLONIA

7.00 Program dnia
7.05 Zaproszenie
7.25 Galeria pod strzechą
7.40 Hity satelity
8.00 Piosenki na temat
8.20 Ala i As
8.35 Mazi w Gondolandii
8.40 Szafiki - program dla dzieci
9.15 W rajskim ogrodzie - Dalie
9.30 Wiadomości + Prognoza pogody
9.50 Teledyski na życzenie
10.00 BRAWO! HIT!
13.00 Wiadomości
13.15 Rody polskie: Chłapowscy - reportaż
13.45 Mszar - film dokumentalny
14.15 KINO FAMILIJNE: Arabela odc. 1 - Jak pan Majer znalazł dzwoneczek - serial dla młodych widzów
14.45 Widget odc. 32 - Międzygalaktyczna wyprzedaż - serial anim.

GODZ. 15.00

15.15 Klechdy i bajania: Opowieść o Jaśku i Wodnicy - czyli czym jest szczęście - program Beaty Szuszwedyk - Sadurskiej
15.45 Kot - wspomnienia o Konstantym Jeleńskim - film dokumentalny Jerzego Zalewskiego i Krzysztofa Kopczyńskiego
16.30 Piosenki na temat
16.50 Teledyski na życzenie
17.00 Teleexpress
17.20 SPORT Z SATELITY - Historia polskiego judo - film dok.
18.25 Hrabina Cosel odc. 3 (ost.) - serial prod. polskiej
19.15 Program rozrywkowy
19.40 Dobranocka: Przygody misia Colargola

GODZ. 20.00

20.00 Wiadomości
20.30 Bo oszalałem dla niej - komedia prod. polskiej
22.10 Tylko muzyka
22.30 Panorama
23.00 Znowu razem - relacja z wieczornego spotkania młodzieży z Janem Pawłem II w Paryżu
1.30 SPORT Z SATELITY - Historia polskiego judo - film dok. (powt.)
2.30 Piosenki na temat (powt.)
2.50 Teledyski na życzenie (powt.)
3.00 Panorama (powt.)
3.30 Bo oszalałem dla niej - komedia prod. polskiej
5.10 Tylko muzyka

Polsat 2

7.00 CNN News
7.30 Mary Bell, odc. 19 - serial animowany dla dzieci
8.00 Strachy z Transylwanii, odc.23 - serial animowany dla dzieci
8.30 Kapitan N, odc. 10 - serial animowany dla dzieci
9.00 Power Rangers, odc. 35 - serial animowany dla dzieci
9.30 Eskadry z czerwoną gwiazdą, odc. 9 - serial dokumentalny
10.30 Prawo do miłości, odc. 30/160 - film brazylijski
11.00 Bill Cosby ... gra o wszystko
11.30 Grace w opałach, odc. 30 - serial komediowy
12.30 La Ultima Noche
13.30 Muzyczne Instalacje
14.00 Cosmix
14.30 Hot Shot, cz.1 - film W. Brytania

GODZ. 15.00

15.30 Na topie - magazyn muzyczny
16.00 Mary Bell, odc. 20 - serial animowany dla dzieci
16.30 Kimba biały lew, odc. 23 - serial animowany dla dzieci
17.00 Kapitan N, odc. 11 - serial animowany dla dzieci
17.30 Power Rangers, odc. 36 - serial animowany dla dzieci
18.00 Eskadry z czerwoną gwiazdą, odc. 10 - serial dokumentalny.
19.00 Program informacyjny - CNN News
19.30 Prawo do miłości, odc. 31/160 - brazylijska telenowela

GODZ. 20.00

20.00 Grace w opałach, odc. 31 - serial komediowy
21.00 GRA!MY News
21.05 Who is Who - monografie artystów talk-show Tomka Świtalskiego
21.30 Masters Hot - TOP lista publiczności
21.50 Dżana Top - Top lista muzyki dance prowadzi Magdalena Janeczek
22.00 Koncert tygodnia - program Kuby Nagabczyńskeigo
23.00 GRA!MY News
23.05 Dżana Music - magazyn dance
0.00 Przytul Mnie
0.30 Pożegnanie

TV Wisła

7.00 Telezakupy
8.00 Pogoda ,,Fakty'' - serwis infor.
8.10 Filmy animowane dla dzieci
9.00 Disco polo
10.00 Press Gang - serial dla młodzieży
10.30 Odwaga serca - serial dokumentalny prod. USA
11.00 Akademia modelek
11.30 Pogoda Fakty
11.35 Magazyn rowerowy
12.00 Beeper -magazyn muzyczny
12.30 Obieżyświat - film dok.
13.00 Pogoda, Fakty
13.05 Za kółkiem - mag.
13.30 Kosmogram Davida Harklaya
14.00 Taaaka ryba - magazyn wędkarski
14.30 Tajemnica panny Brinx - film prod.polskiej

GODZ. 15.00

16.00 Pogoda ,,Fakty'' - serwis infor.
16.05 Zaczarowany domek
16.15 Akademia modelek - serial dla młodzieży
16.45 Kontr-wywiady Bigosowej - talk show
17.00 Detektyw Remington Steele - USA
18.00 Nieśmiertelny - serial
18.50 Pogoda, Fakty
19.10 Kryptonim prosiaczek - serial prod.USA
19.45 Kłamczucha - włoski film obycz.

GODZ. 20.00

21.50 Pogoda ,,Fakty'' - serwis infor.
22.00 Rozmowy o północy - serial sensac. prod. USA
22.50 Desperacki pościg - film sensacyjny prod. USA
0.45 Ćma - nocne studio

EUROSPORT

8.30 Kolarstwo Górskie - PŚ
9.00 Pływanie - ME - na żywo
11.30 Pływanie - ME
12.00 Lekkoatletyka - mityng Golden Four
14.00 Motosporty - Puchar STW
15.00 Kajakarstwo - Mistrzostwa Świata - na żywo
16.15 Pływanie - ME - na żywo
17.30 Motosporty - Puchar STW
18.00 Lekkoatletyka - mityng Golden Four
20.00 Tenis - Turniej ATP - na żywo
21.30 Piłka nożna - Puchar Hiszpanii
22.00 Piłka nożna - Puchar Hiszpanii - FC Barcelona - Real Madryt - na żywo
23.30 Golf - Turniej Compaq Open
0.00 Pływanie - Mistrzostwa Europy

1 POLONIA

8.30 Filmy animowane
10.00 Nie tylko na weekend
10.30 Koncert muzyki W. A. Mozarta
11.30 Pełnym gazem
12.00 TV Top Shop
13.30 Podróże Guliwera - Austria - film dok.
14.00 Miss wakacji
15.00 TV Top Shop
16.00 Filmy animowane
17.30 Escape - program komputerowy
18.00 Muzyka disco-polo
18.30 Kurs rysunku dla dzieci
19.00 Paula Abdul - koncert
20.00 Tele box
20.30 Dzień sądu - thriller USA
22.30 TV Top Shop

DSF

13.30 Siatkówka plażowa
14.00 Świat sportu - magazyn
14.30 Offensiv - magazyn
15.30 Hokej na trawie - turniej Czterech Narodów - Niemcy - Indie - na żywo
17.00 Formuła 3 - na żywo
18.00 Motorvision - magazyn
19.00 Motosporty - Seria TOP
20.15 Wydarzenia dnia
20.20 Klasycy boksu - walki historyczne
22.30 Sporty siły - magazyn
23.30 Wrestling - magazyn

Tylko Muzyka

8.00 Kawa czy piosenka
10.00 Z list przebojów
12.00 W samo południe (muzyka filmowa)
13.00 Wielcy, więksi i najwięksi (nagrania dinozaurów rocka)
14.45 Weekend z... Lady Pank
15.00 Atlernatywa
16.00 Premie i premiery - program Kuby Wojewódzkiego na żywo
18.45 Weekend z... O. N. A.

Agnieszka Chylińska od samego powstania O.N.A. wzbudza kontrowersje. Jej mocny głos wprawił w oniemienie większość starszych od niej wykonawców. Jednak wielbiciele jej nie są juz takimi fanami, jak na początku...

19.00 Seweryn - film dok.
19.45 Weekend z... O. N. A.
20.00 Platynowi (nagrania zdobywców ,,Platynowych Płyt'')
21.00 Lista list (podsumowanie ,,List Przebojów'')
23.00 Strefa tańca

Redakcja nie odpowiada za zmiany w programie wprowadzone w ostatniej chwili



Gary podziwia George'a

Gary Barlow, dawny wokalista Take That, w czasach kiedy jeszcze śpiewał z zespołem, był posądzany o homoseksualizm. Wówczas tak jak i teraz zaprzecza tego rodzaju plotkom, choć przyznaje się na przykład do swojej fascynacji George Michaelem z Wham.

- Od pierwszego momentu, kiedy go zobaczyłem, a miałem wtedy 11 lat, zrobił na mnie wielkie wrażenie - mówi Gary Barlow. - Chciałem robić wszystko to, co on robił i w taki jak on sposób. Z wiekiem moja fascynacja Georgem rosła. Gwiazdy tego rodzaju co on mają wielką charyzmę a atmosfera, jaka wokół nich powstaje ma w sobie coś z niesamowitości. To wszystko co mówię nie znaczy wcale, że w tej chwili jestem w jakikolwiek sposób zaangażowany uczuciowo w George'a. Wtedy byłem nastolatkiem. Teraz po prostu go podziwiam. (o-man)

Fot. Gary Barlow przed i po upodobnieniu się do George'a Mihaela

Jackson wraca do Lisy

MICHAEL JACKSON ma się rozwieść z DEBBIE ROWE i ponownie ożenić z LISĄ MARIE PRESLEY, która następnie zaadoptuje małego PRINCE'A MICHAELA JUNIORA.

Rewelacyjną wiadomość podała brytyjska gazeta DAILY MAIL, powołując się na anonimowego bliskiego krewnego piosenkarza. Zgodnie z jego relacją, kiedy Lisa znalazła się w lipcu w szpitalu, Król Popu odkrył, że jednak nadal ją kocha. Doszedł również do wniosku, iż prawdziwym powodem ich rozwodu były intrygi teściowej - PRISCILLI PRESLEY. Podobno Jackson rzeczywiście odwiedzał w szpitalu byłą żonę, a potem zaprosił ją na brytyjską część swojego tournee. W kilka godzin po odprawieniu żony do Los Angeles widziano go już w towarzystwie Lisy. Jak pisze dalej Daily Mail, Rowe jest tymczasem zdecydowana bronić swojego prawa do dziecka. Jakby tego wszystkiego było mało, Debbie zwierzyła się ponoć przyjaciółce, że jest w drugim miesiącu ciąży.

Ohydne kłamstwo

Ojciec braci GALLAGHERÓW z OASIS po raz kolejny protestuje przeciwko oficjalnej wersji wspomnień z dzieciństwa jego synów.

TOMMY GALLAGHER twierdzi, że przedstawianie NOELA i LIAMA jako zaniedbanych dzieci z biednych zaułków Manchesteru jest ohydnym kłamstwem muzycznej machiny reklamowej. W rozmowie z DAILY MAIL rozwiedziony 53-latek podkreślał, że nie przypomina sobie większości opowieści serwowanych publiczności. „Nie mam pojęcia dlaczego oskarżają mnie o te wszystkie okropności, ale być może ich szefowie potrzebują dla nich tzw. ciężkiego dzieciństwa" - mówił Tommy Gallagher. - „Dzięki temu okazuje się przecież, że wzięli się z ulicy. Zaczynali od zera i stali się wielkimi gwiazdorami. Widocznie wciąż jest zapotrzebowanie na oklepaną historię o pucybucie zmieniającym się w milionera" - tłumaczy, po czy dodaje - „Oni byli inteligentnymi dziećmi. Radzili sobie doskonale. Teraz starają się robić wrażenie głupków, żeby ludzie myśleli, że tak im się niby udało".

Przewodnik po programach

FILMY FABULARNE

8.25 Canal+ - Smuga cienia
10.20 Canal+ - Zbyt wiele
11.00 Polsat - Lew w zimie
13.15 Polsat - Oblężeni
13.30 Canal+ - Ich pięcioro
20.00 PTV - Słynna restauracja
20.00 Canal+ - Psychopata
20.00 WTK - Eliminator
22.00 Polsat - Brutalna sława
22.10 Canal+ - Leon zawodowiec
23.00 PTV - Akademia plażowa
23.05 WTK - Wyrwać się z piekła
23.10 TVP2 - Czarny interes
0.00 Canal+ - Córka morderców
0.30 TVP1 - Powrót ojca chrzestnego
1.10 Polsat - Śnieżny lot
1.40 Canal+ - Wilk
3.45 Canal+ - Andre
5.20 Canal+ - Bez skrupułów

FILMY DOKUMENTALNE

11.00 PTV - Świat bez tajemnic
11.30 PTV - Tajemnice zmysłów
11.30 TVP2 - Życie obok nas
17.30 PTV - 100 lat jazzu
19.30 PTV - Niezwykłe miejsca
21.40 WTK - Doping

SPORT

13.55 PTV - Kariery sportowe - Mowlik
14.30 Canal+ - Trening formuły 1
15.25 Canal+ - Mecz tygodnia ligi niemieckiej
17.20 Canal+ - Wstęp do meczu
17.30 Canal+ - Mecz tygodnia ligi polskiej
19.00 TVP2 - Studio sport - Żużlowy memoriał Jana Ciszewskiego

DLA DZIECI

7.00 Canal+ - Pinky i mózg
7.30 Canal+ - Diabelski Młyn
8.00 Canal+ - Nie kończąca się opowieść
9.00 WTK - Rycerzyk czerwonego serduszka
9.05 TVP1 - wakacje z Ziarnem
9.35 TVP1 - 5-10-15 Start!
10.30 TVP2 - Kino bez rodziców
12.30 Canal+ - Rozkodowany Bugs Bunny
13.00 TVP1 - Walt Disney przedstawia
19.00 WTK - Mały festiwal filmów animowanych

☹ MOŻNA ZOBACZYĆ 😐 WARTO ZOBACZYĆ ☺ TRZEBA ZOBACZYĆ

TVP1

7.00 Rolnictwo na świecie - Rumunia
7.15 Notowania
7.50 Poranek filmowy
8.10 Domowe abecadło - program dla dzieci
8.35 Noe Beckett i jego arka 7/13 - serial prod.USA
9.25 Kościół Młodych. Msza Św. na zakończenie Światowego Spotkania Młodych - Paryż
12.20 Ludzki świat
12.40 Stanisław Witkiewicz - malarz - rep.
13.00 Wiadomości
13.10 Tydzień
13.40 Zwierzęta świata - film dok. prod. kanadyjskiej
14.15 Seriale wszech czasów - Wojna domowa - 10/15 - Zagraniczny gość - serial TVP

GODZ. 15.00

15.10 Rozmowy o zmierzchu i świcie - Andrzej, teatr i samotność
15.45 Świat Bałtyku 6-ost. - Morze niczyje, morze wspólne - serial dok. Jacka Sarnackiego
16.35 Z kamerą wśród zwierząt
17.00 Teleexpress
17.25 Śmiechu warte
17.50 Dziennik telewizyjny
18.05 Dotyk anioła 11/21 - serial prod. USA
19.00 Wieczorynka: Nowe przygody Kubusia Puchatka
19.30 Wiadomości

GODZ. 20.00

20.00 Savannah 32/34 - serial prod. USA
20.55 Zwyczajni niezwyczajni

Program ma dwóch bohaterów. Pierwszy z nich ruszył na pomoc dwóm starszym osobom i dziewczynce, uwięzionych w płonącym budynku. Drugi - po wyjściu z nałogu, zaczął pracę społeczną z dziećmi z rodzin patologicznych.

21.40 Sportowa niedziela
22.25 Kabaret Olgi Lipińskiej
23.10 Ten nieznośny hałas - film fab. prod. francuskiej
0.45 Zakończenie programu

TVP2

7.00 Echa tygodnia (dla niesłysz.)
7.30 Film dla niesłyszących - Savannah 32/34 - serial prod. USA
8.20 Słowo na niedzielę (dla niesłyszących)
8.30 Programy lokalne
9.30 Zawód amator - druga relacja ze światowego Festiwalu Filmowego Unica '97
10.00 Ojczyzna polszczyzna
10.15 Spotkanie z Hanną-Barberą - filmy anim. dla dzieci
10.50 Pogotowie ekologiczne Dwójki
11.00 Zaginione cywilizacje (7) - Inkowie, sekrety przodków - film dok. prod. angielskiej
12.00 Świat się śmieje - Córka ambasadora- komedia prod. USA
13.40 Małe Ojczyzny
14.25 30 ton! lista, lista - lista przebojów

GODZ. 15.00

15.00 Familiada - teleturniej
16.00 III Festiwal Piosenki Kresowej Mrągowo '97 - Koncert Galowy (1)
17.00 Beverly Hills 90125 (91) - serial prod. USA

Odbywa się zjazd bractwa KEG, na którym Steve pojawia się z ojcem. Później wszyscy wybierają się na imprezę. Brandon się upija a David zwierza mu się, że widział Kelly w intymnej sytuacji z Allison.

17.50 Halo Dwójka
18.00 Panorama
18.10 Program lokalny
18.35 Va banque
19.05 7 dni świat
19.35 Bajki dla dzieci słabowidzących

GODZ. 20.00

20.00 Małe Ojczyzny - Bracia tego samego Boga, Osada na surowym kamieniu
21.00 Gdzie diabeł mówi dobranoc 9/89 - serial prod. USA
22.00 Panorama
22.35 III Festiwal Kultury Kresowej Mrągowo '97 - Koncert galowy (2)
24.00 Optimus - sport telegram
0.05 Gwiazdy światowego jazzu - Bob Stewart and New First Line Band
0.55 Zakończenie programu

POLSAT

6.30 Disco Polo Live
7.30 Jesteśmy - magazyn programów religijnych
8.00 4 x 4 - magazyn motoryzacyjny
8.30 System - program komputerowy
9.00 Klip Klaps - najmłodsza lista przebojów
9.30 Widget, odc. 8 USA, serial przygodowy.
10.00 Disco Relax
11.00 Na własnych śmieciach, odc. 12/20 - serial komediowy USA
11.30 Góry przeznaczenia, odc. 13/13 (ostatni) - serial Kanada
12.35 Witaj w domu, Roxy - film USA
14.15 Potężna dżungla, odc. 25/26 - serial amerykański
14.45 Miss Lata z Radiem

GODZ. 15.00

15.00 Benny Hill
15.30 Dyżurny satyryk kraju - program Tadeusza Drozdy
16.00 Informacje
16.15 Miłość od pierwszego wejrzenia - teleturniej
16.45 Maska lwa - film USA
18.45 Informacje
19.00 Jastrząb atakuje, odc. 11 - serial USA

Na ulicach miasta znów pojawia się ,,jastrząb'', czyli motor prowadzony przez jednego z policjantów. Jego ,,praca'' pozostaje jednak otoczona tajemnicą.

19.50 Anatomia sukcesu

GODZ. 20.00

20.00 Zmierzch bogów - film włosko-niem.
23.05 Na każdy temat: - talk show Witolda Orzechowskiego
0.05 Magazyn sportowy
1.10 Dolina lalek, odc. 60 - serial Amerykański
1.35 Muzyka na BIS: - Koncert tygodnia - Przytul mnie - nocny program muzyczny
3.00 Pożegnanie

PTV

8.00 Animiacy
8.30 Wieś - magazyn
9.00 Teleskop
9.30 TV dzieciom
10.00 Co dobrego w Poznaniu?
10.10 Nasz sklepik
10.40 Wakacje z Leonem
11.10 Pod słońcem Afryki - serial
11.30 Złoto - serial
12.05 Nasz świat - mag. ekologiczny
12.35 Gwiazdy Hollywood
13.05 Miasta świata
13.35 Moje życie
14.05 Zdobycz - serial prod. japońskiej

GODZ. 15.00

15.10 Ekoludki i Śmierciproby - serial dla dzieci
15.35 Świat przyrody - serial
16.30 O. K. N. O.
17.00 KOR - polski film dok.
18.00 Panorama
18.10 Teleskop
18.30 Rodzina Addamsów - serial

Makabryczna, ale zabawna rodzinka znów wyprowadza z równowagi znajomych. przodują w tym dzieciaki, ale i Mortishia potrafi dać się we znaki.

19.30 Świat ogrodów - serial dok.

GODZ. 20.00

20.00 Fabryka oficerów - niemiecki film wojenny

Rzecz dzieje się w szkole oficerów niemieckich, gdzie dochodzo do morderstwa. Przyjeżdża generał (skądinąd ojciec zamordowanego), który prowadzi śledztwo.

21.45 Teleskop
21.55 Muzyka w PTV-3
23.00 Ściśle tajne - serial sensacyjny USA
0.00 Zakończenie programu

WATK

7.30 Program dnia
7.35 Muzyka na dzień dobry
7.55 Miasto psów - bajka
8.25 Telewizyjne ogłoszenia drobne
8.30 Program lokalny
9.00 Arktyczna rzeka - film przyrodniczy
9.30 Mały festiwal filmów animowanych - bajka
10.00 CLICK! - mag. komputerowy
10.30 Beyond 2000 - Wiek XXI
11.30 Poznański Magazyn Filmowy
12.00 Stulecie samochodu - serial motoryzacyjny
12.30 Moto-Giełda
13.00 Egipt - klucz do cywilizacji
13.40 Doping - program sportowy
13.55 Telewizyjne ogłoszenia drobne
14.00 Program lokalny
14.30 Akcenty - mag. informacyjny

GODZ. 15.00

15.00 Program dnia
15.05 Chwila muzyki
15.25 Telewizyjne ogłoszenia drobne
15.30 Bajki polskie
16.30 Program lokalny
17.00 Chwila muzyki
17.25 Telewizyjne ogłoszenia drobne
17.30 Piknik Country
17.55 Mistrzowie polskiego dokumentu - Krzysztof Kieślowski ,,Siedem kobiet w różnym wieku''
18.30 Rycerzyk czerwonego serduszka - bajka
19.35 Muzyka

GODZ. 20.00

20.00 Zacne grzechy - komedia prod. polskiej
21.30 Wieczór z Royem Orbisonem
21.55 Telewizyjne ogłoszenia drobne
22.00 Program lokalny
22.30 Arena - magazyn sportowy
23.00 Telewizyjne ogłoszenia drobne
23.05 Łowca cieni 2 - film sensacyjny USA
0.40 Jutro w programie
0.45 Minutka z Lolitą - bajka dla dorosłych

CANAL+

7.00 Pinky i Mózg - amerykański serial animowany (odc. 4)
7.30 Diabelski młyn - filmy animowane
8.00 Nie kończąca się opowieść - amerykański serial animowany (odc. 21) (K)
8.25 Smuga cienia - dramat obyczajowy, Polska/Wielka Brytania, (K)
10.20 Zbyt wiele - komedia amerykańska, (K)
12.30 Rozkodowany Bugs Bunny - filmy animowane (K)
13.30 Ich pięcioro - rodzinny serial amerykański (odc. 25) (K)
14.30 Trening Formuły 1 (K)

GODZ. 15.00

15.25 Mecz tygodnia ligi niemieckiej (K)
17.20 Wstęp do meczu
17.30 Mecz tygodnia ligi polskiej (K)

Po środowych emocjach rozgrywek 1-ligowych, kibice mają już za sobą kolejne mecze. Wczoraj grał Groclin z Petrochemią oraz Amica Wronki z Polonią.

19.30 Heil, volkswagen - film dokumentalny (K)

GODZ. 20.00

20.00 Psychopata - thriller amerykański, (K)
22.10 Leon zawodowiec - francuski film sensacyjny, (K)
00.00 Córka morderców - amerykański film sensacyjny, (K)
1.40 Wilk - horror amerykański (K)
3.45 Andre - amerykańskie kino rodzinne, (K)
5.20 Bez skrupułów - thriller amerykański, (K)

To i owo

LISA MARIE PRESLEY zadebiutowała jako piosenkarka w 20 rocznicę śmierci swojego ojca.

● ELVIS zmarł w swojej posiadłości GRACELAND 16 sierpnia 1977 roku. W nocy z 16 na 17 sierpnia 1997 roku zorganizowano tam kosztem pół miliona dolarów widowisko, które było jednocześnie ukoronowaniem trwających od tygodnia obchodów. Złożyły się na nie teledyski z 30 najpopularniejszymi utworami Króla Rockandrolla oraz podkład muzyczny na żywo w wykonaniu żyjących nadal członków jego zespołu i ORKIESTRY SYMFONICZNEJ MEMPHIS. Gwoździem programu był duet Elvisa z córką Lisą Marie, sporządzony przy pomocy najnowocześniejszej technologii. Połączone nowe i stare nagrania dźwiękowe i wizyjne oraz obrazki z życia rodziny PRESLEYÓW złożyły się na nową wersję DON'T CRY DADDY. Następnie na scenie pojawiła się wdowa PRISCILLA PRESLEY, która podziękowała blisko 50-tysięcznej publiczności w imieniu córki, po czym dodała: - Przeżyłam z Elvisem wiele wspaniałych i podniosłych chwil - on zawsze był bardzo dumny ze wszystkich swoich osiągnięć, ale nic nie wprawiało go w dumę bardziej niż córka.

● JAMES WOODS w ostatniej chwili rozstał się z narzeczoną.

Na kilka tygodni przed ślubem, 21-letnia MISY CRIDER postanowiła zerwać zaręczyny z gwiazdorem filmu CASINO. Jej zdaniem 50-letni narzeczony był nazbyt uciążliwy i ograniczał jej wolność. Po wielkiej kłótni na planie nowego filmu Woodsa - WAMPIRY, panna Crider spakowała bagaże i pojechała do domu.

● MADONNA stara się już teraz kształtować gust swojej córki. Właśnie kupiła jej 24-karatową bransoletę za 16 tysięcy dolarów. Na razie schowała ją w bezpiecznym miejscu i podaruje ją LOURDES MARII za dwa miesiące, czyli na... pierwsze urodziny.

● MEL GIBSON nie potrafi rzucić palenia. Jak zdradził aktor promujący aktualnie swój nowy film THE CONSPIRACY THEORY, w jego wypadku nie skutkuje żadna metoda. Wypróbował już wszystko polecane w literaturze fachowej, a nawet więcej: - Podjąłem już więcej prób niż mam włosów na głowie - zapewnia. Ponieważ nie wie co robić dalej, póki co wypala nadal paczkę dziennie.



Członkowie grupy teatralnej Expanded Arts podczas próby szekspirowskiego ,,Makbeta'' na jednym z parkingów na nowojorskim Manhattanie wcielają się w postacie Fleance oraz trzech wiedźm. Spektakl pokazany będzie w czasie organizowanego już po raz trzeci letniego festiwalu ,,Szekspir na parkingu''. PAP/CAF

LEE MARVIN był wspaniałym towarzyszem życia PAMELI, a to dzięki jego pociągowi do alkoholu.

Cudowny gawędziarz

Legendarny aktor zmarł w 1987 roku, w sławie nadzwyczajnego artysty i niezrównanego hulaki. Jego żona nadal pamięta doskonałą zabawę jakiej jej dostarczał: - To prawda, że dużo pił, ale pokazał mi tyle miejsc, no i był cudownym gawędziarzem. W naszym domu gościli też zresztą inni potrafiący opowiadać: RICHARD BURTON, CHARLIE BRONSON, ROBERT MITCHUM czy OLIVER REED - mówi Pamela, która jednocześnie nie kryje, że kiedy Marvin przesadził, wpadał na niepoprawne pomysły i stawał się delikatnie mówiąc niesympatyczny. Zdarzało się na przykład, że jeździł w dziwnym przebraniu po pijanemu samochodem i rozstrzeliwał skrzynki pocztowe: - Kiedy posuwał się za daleko, żeby być śmiesznym, stawał się odpychająco wulgarny, wygadywał straszne rzeczy. To były trudne chwile, ale i tak dzięki jego czarowi wszyscy go lubili - wspomina Pamela.

Przewidział fortunę

Biegli w dodawaniu ustalili, że TOM HANKS zarobił na tytułowej roli w FORREŚCIE GUMPIE kwotę 112 mln dolarów. Aktor zrezygnował z wysokiego honorarium, w zamian za to gwarantując sobie w umowie duży udział w dochodach. Hanks słusznie przewidział wielkie powodzenie filmu. Dlatego też zdecydowaną większość zawrotnej sumy stanowią udziały w zyskach z dystrybucji, sprzedaży kaset video i innych artykułów związanych z filmem.

Rajski rejs

EDDIE MURPHY wybrał się z towarzyszką życia na rajski rejs.

Co prawda żona NICOLE wolałaby na pewno, żeby proponował jej to nie tylko w ramach przeprosin, ale dobre i to. Swoją drogą niezapomniany GLINIARZ Z BEVERLY HILLS ma za co przepraszać, bo przyłapano go na przejażdżce z prostytutką. Na domiar złego prostytutka nie byłą prawdziwą kobietą, ale transwestytą. Teraz musi się starać odzyskać zaufanie żony. Świadkowie twierdzą, że przeprosiny okazały się być nader udane. Na pokładzie krążącej po wodach Tahiti łodzi widziano ich przytulonych i pogrążonych w pocałunkach. Słuchali romantycznych piosenek i wyglądali jak nowożeńcy. Ponadto w Bora Bora zeszli na ląd w celu zakupienia słodko pachnących świeczek.

GTL

7.00 Siódemka zaprasza
7.100 Lot chińskiego smoka - serial dok.
8.00 Siódemka dzieciakom - seriale
9.00 Ulubione kawałki
9.55 Kameleon
10.40 Sliders - serial
11.30 Siódemka dzieciakom - seriale
12.20 Autostrada do nieba - serial USA
13.15 Wspólnicy - serial
13.40 Abbot i Costello spotykają Jekylla i Hayde'a - komedia prod. USA

GODZ. 15.00

15.20 Detektywi z wyższych sfer - ang. serial sensacyjny
16.10 Siódme niebo - serial obycz. prod. USA
16.55 Paul McCartney o swojej najnowszej płycie
17.50 Świat pana trenera - serial komediowy USA

Asystent trenera Foxa pozywa go do sądu, ponieważ w czasie przyjęcia w ogrodzie szefa poparzył się gorącym hamburgerem.

18.40 Siódemka dzieciakom - seriale
19.15 7 minut
19.25 Wspólnicy - serial
19.55 Anna tysiąca dni - dramat historycznych prod. USA

GODZ. 20.00

22.20 Paul McCartney o swojej najnowszej płycie
23.10 Detektywi z wyższych sfer - serial sensacyjny

Anonimowe zaproszenie do luksusowego hotelu na Lazurowym Wybrzeżu otrzymuje jednocześnie trzech mężczyzn. Ich spotkanie nie jest jednak przypadkowe. Kłótnia przeradza się w prawdziwą przyjaźń. 😐

23.45 Ulubione kawałki - goście M. Niedźwieckiego

TVPOLONIA

7.00 Program dnia
7.05 Hrabina Cosel odc. 3 (ost.)
7.55 Tylko muzyka
8.05 Polskie media w Chicago - film dok.
8.25 Muzyczne pocztówki: Śpiewające Kaszuby (2)
8.45 W krainie czarnoksiężnika Oza odc. 13 (ost.) - Tajemnica purpurowej róży - serial anim.
9.05 Zaproszenie
9.25 NIEDZIELNE MUZYKOWANIE
10.20 Skarby Ciemnolicej Madonny (2) - film Mieczysława Siemieńskiego
10.55 TEATR FAMILIJNY: Szatę wdziejesz z purpury (2)
12.00 Szkoła na wesoło - program dla dzieci
12.25 Skarbiec - magazyn
12.55 Pieprz i wanilia
13.30 Mazurskie biesiady '97 - program rozrywkowy
14.05 Spotkanie z prof. Wiktorem Zinem
14.35 Sceny domowe odc. 8 - Pojedynek - widowisko telewizyjne
14.55 Pałace i dwory Rzeczypospolitej (5) - reportaż

GODZ. 15.00

15.10 Kraina uśmiechu - program Kazimierza Kowalskiego
16.00 BIOGRAFIE: Zawsze jednym tropem - film dok.
17.00 Teleexpress
17.15 Prawdziwe przygody prof. Thompsona odc. 15 - serial animowany dla dzieci
17.40 Jak cudne są wspomnienia (6) - W starym parku - cykl dokumentalno - montażowy Stanisława Janickiego
18.25 Opole '97: Przeboje list przebojów na bis
18.45 Sport z satelity: finał Grand Prix w kolarstwie górskim w Książu
19.15 Zdarzyło się w kabarecie...
19.40 Dobranocka: Zaczarowany ołówek

GODZ. 20.00

20.00 Wiadomości
20.20 SPORT Z SATELITY: Otwarcie Światowych Polonijnych Igrzysk Sportowych - Lublin '97
22.30 Panorama
23.00 SPORT Z SATELITY: Gonitwy na Służewcu
23.45 Cantabile in jazz - program rozrywkowy
0.20 Benefis Iwony Bielskiej - program rozrywkowy
1.15 Wiadomości (powt.)
1.35 Kraina Uśmiechu - program Kazimierza Kowalskiego (powt.)
2.20 Gorąca dziesiątka Muzycznej Jedynki
3.00 Panorama (powt.)

Polsat 2

7.00 CNN News
7.30 Mary Bell, odc. 20 Serial animowany dla dzieci
8.00 Kimba biały lew, odc. 23 Serial animowany dla dzieci
8.30 Kapitan N, odc. 11 Serial animowany dla dzieci
9.00 Power Rangers, odc. 36 Serial animowany dla dzieci
9.30 Orbitalny posterunek, odc. 21/24 Amerykański serial science fiction.
10.30 Prawo do miłości, odc. 31/160 Brazylijska telenowela
11.00 Bill Cosby... gra o wszystko
11.30 Grace w opałach, odc. 31 Amerykański serial komediowy
12.30 Dżana Music
13.30 Dance World
14.00 Link New Look
14.30 DJ's Club

GODZ. 15.00

15.00 Maximum czadu - magazyn sportowo - muzyczny
15.30 Magazyn Motoryzacyjny Młodych
16.00 Mary Bell, odc. 21 Serial animowany dla dzieci
16.30 Strachy z Transylwanii, odc. 24 Serial animowany dla dzieci
17.00 Kapitan N, odc. 12 Serial animowany dla dzieci
17.30 Power Rangers, odc. 37 Serial anim. dla dzieci
18.00 Orbitalny posterunek, odc. 22/24 Amerykański serial science fiction.
19.00 Program informacyjny - CNN News
19.30 Prawo do miłości, odc. 32/160 Brazylijska telenowela

GODZ. 20.00

20.00 Grace w opałach, odc. 32 Amerykański serial komediowy
21.00 GRA!MY News
21.05 Usta Usta - talk-show Łucji Kryńskiej
21.30 Master Hot - Top lista przebojów muzyki dance
21.50 Dżana Top - Top lista przebojów muzyki dance
22.00 PEMS - Polsat Europe Music Show
23.00 GRA!MY News
23.05 Soundtrack
23.30 Afficionado - program Kuby Nagabczyńskiego
0.00 Przytul Mnie - nocny program muzyczny
0.30 Pożegnanie

TV Wisła

7.00 Pogoda
7.05 Telezakupy
8.00 Pogoda ,,Fakty'' - serwis infor.
8.10 Filmy animowane dla dzieci
9.00 Rodzina Chiary - serial dla młodzieży prod.wł.
10.00 Na starcie - serial dla młodzieży
10.30 Beeper - magazyn muzyczny
11.30 Pogoda, Fakty
11.35 Dance Time - program muzyczny
12.00 Wakacje w USA
12.30 Gillette World Sport Special - pr .sportowy
13.00 Pogoda ,,Fakty'' - serwis infor.
13.05 Magnum - serial sens. prod. USA
14.00 Sobota, niedziela, poniedziałek - serial obycz.

GODZ. 15.00

15.45 Rozmowy u Walfdorffa - pr. publicystyczny
16.00 Pogoda, Fakty
16.10 Reporter na tropie - serial prod. kanadyjskiej
17.00 Detektyw Remington Steele - serial sensacyjny prod. USA
18.00 Nieśmiertelny - serial prod. kanad.-franc.
18.50 Pogoda, Fakty
19.10 Kryptonim prosiaczek - serial prod. USA
19.45 Jej alibi - komedia prod. USA

GODZ. 20.00

21.50 Pogoda ,,Fakty'' - serwis infor.
22.00 Riptide - serial kryminalny prod. USA
22.50 Nie z tej ziemi - serial prod. USA
23.20 Nieśmiertelny - serial
0.10 Taaaka ryba - magazyn wędkarski
0.45 Ćma - nocne studio
Po programie: ,,Fakty - serwis informacyjny

EUROSPORT

8.30 Narty wodne - Puchar Świata
9.00 Pływanie - Mistrzostwa Europy - na żywo
11.15 Motosporty - Puchar STW
12.00 Motosporty - Wyścigi samochodów ciężarowych
13.00 Pływanie - Mistrzostwa Europy
14.30 Kajakarstwo - MŚ
16.15 Pływanie - Mistrzostwa Europy - na żywo
17.30 Motosporty - Puchar STW
18.00 Tenis - Turniej ATP
20.00 Kajakarstwo - Mistrzostwa Świata
21.00 NASCAR - Wyścigi w Bristolu
22.30 Motosporty - Puchar STW
23.30 Golf - Turniej Compaq Open kobiet
0.30 Pływanie

1 POLONIA

5.30 TV Top Shop
8.30 Filmy animowane
10.00 Miss wakacji
11.00 Escape
11.30 Bliżej filmu
12.00 TV Top Shop
13.30 Tele box
14.00 Pełnym gazem
14.30 Reportaż z planu
15.00 TV Top Shop
16.00 Filmy animowane
17.30 Kurs rysunku dla dzieci
18.00 Nie tylko na weekend
18.30 Dla pań i nie tylko
19.00 Podróże Guliwera - Rosja - film dok.
20.00 Paula Abdul - koncert
21.00 Atak potworów
21.30 Koncert muzyki W. A. Mozarta
22.30 TV Top Shop

DSF

12.30 Sport motocyklowy - Pro Superbike - na żywo
14.00 Hokej na trawie - turniej Czterech Narodów - Niemcy - Holandia - na żywo
15.30 Lekkoatletyka - mityng IAAF
18.00 Hattrick! - magazyn piłkarski
19.00 Lekkoatletyka - mityng IAAF
20.00 Formuła 3
21.00 Kaskaderzy
21.45 Finish - magazyn
23.00 Motosporty - Puchar GT
0.00 Motosporty - Pro Superbike
1.15 Reklama

Tylko Muzyka

8.00 Piejo kury, piejo (folk)
9.00 Dzwolone do lat 12 (piosenki dla dzieci)
10.00 Śniadanie mistrzów
11.00 Koń, który śpiewa (country)
12.00 Niedziela będzie dla nas (big-beat)
13.00 Lista lista
14.45 Weekend z O. N. A.
15.00 Alternatywa
16.00 Za ostatni grosz
18.45 Weekend z O. N. A.
19.00 Nowości płytowe
19.45 Weekend z O. N. A.
20.00 Jazzowanie
21.00 The Best of... Oasis
22.00 Klub konesera - koncert Kwartetu Jorgi
23.00 Bez prądu - Breakout
24.00 Bez dyrygenta - Wspomnienia konkursowe

Redakcja nie odpowiada za zmiany w programie wprowadzone w ostatniej chwili

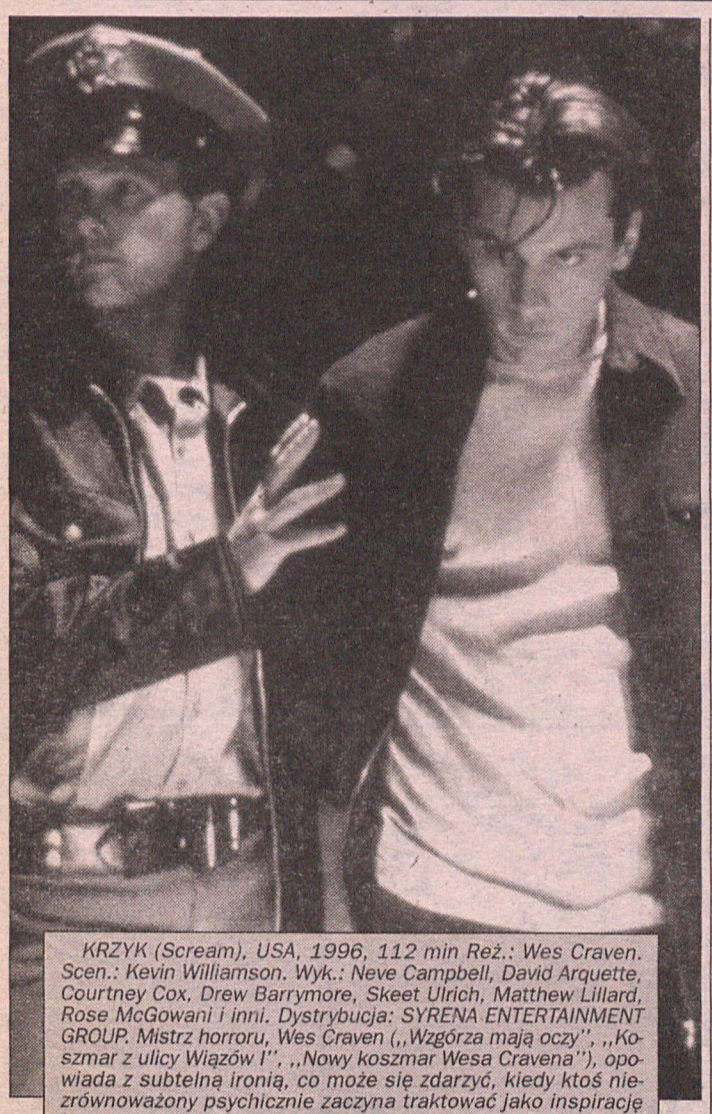

KRZYK (Scream), USA, 1996, 112 min Reż.: Wes Craven. Scen.: Kevin Williamson. Wyk.: Neve Campbell, David Arquette, Courtney Cox, Drew Barrymore, Skeet Ulrich, Matthew Lillard, Rose McGowani i inni. Dystrybucja: SYRENA ENTERTAINMENT GROUP. Mistrz horroru, Wes Craven (,,Wzgórza mają oczy'', ,,Koszmar z ulicy Wiązów I'', ,,Nowy koszmar Wesa Cravena''), opowiada z subtelną ironią, co może się zdarzyć, kiedy ktoś niezrównoważony psychicznie zaczyna traktować jako inspirację krwawe psycho-thrillery w rodzaju seriali ,,Halloween'', ,,Piątek trzynastego'' czy ,,Koszmar z ulicy Wiązów''. W małym, nudnym amerykańskim miasteczku grasuje groteskowo zamaskowany morderca. Jego nową ofiarą ma być atrakcyjna nastolatka Sidney Prescot Campbell.

Osobisty odrzutowiec

Podróżując, HARRISON FORD korzysta z najlepszego dostępnego wyposażenia dodatkowego. W jego środku transportu zamontowano biurko z marmurowym blatem i komplet komputerów. Jest też w pełni wyposażony barek, miejsce na skuter śnieżny i pomieszczenie na dwa ulubione motocykle aktora. Całość kosztowała prawie 38,5 mln dolarów, nazywa się GULFSTREAM IV i jest jego osobistym odrzutowcem.

Cameron o sprawach łóżkowych

Piękna CAMERON DIAZ jest bardzo rozczarowana mężczyznami.

25-letnia aktorka znana z roli w MASCE i krótkiego romansu z GEORGIEM CLOONEYEM twierdzi, że zdążyła już poznać naturę większości panów. Otóż, jej zdaniem, chodzi im wyłącznie o jedno, a ponieważ skupiają się na swoich potrzebach zupełnie ich nie obchodzi, czy zdobycz jest szczęśliwa czy smutna. - Wpycha się taki ze swoim interesem do twojej pościeli, ale po wyjściu już mu nie zależy, żebyś się czuła czymś innym niż tylko jego zabawką - ubolewa Cameron - Większość z nich jest zresztą w łóżku beznadziejna, bo zależy im przecież tylko na sobie - dodaje.

Madonna szogunem

MADONNA przemieniona w szoguna walczy w Japonii o miliony dolarów.

Amerykańska piosenkarka występowała ostatnio w reklamach kosmetyków i japońskich napojów orzeźwiających. Ubrana w strój wojownika pokonywała smoki i upiory. Trzecia na liście najbogatszych kobiet Ameryki dostała za to 12 mln dolarów. Za kolejne dwa dni pracy dla jednego z ogromnych koncernów, Madonna ma dostać drugie tyle. Zgodnie ze swoimi zasadami, zgodzi się wystąpić, o ile realizatorzy powierzą jej kierownictwo artystyczne.

Duch Elvisa

Duch ELVISA jest bardzo żywy wśród mieszkańców małej szkockiej wyspy Faeroe. Połowa z 46 tysięcy miejscowych jest zadeklarowanymi fanami Presleya. Nic więc dziwnego, że tutejsza stacja nadawała w 20-tą rocznicę śmierci Króla wyłącznie jego przeboje.

Przewodnik po programach

FILMY FABULARNE

8.25 Canal+ - Smuga cienia
10.20 Canal+ - Zbyt wiele
12.00 TVP2 - Córka ambasadora
12.35 Polsat - Witaj w domu, Roxy
16.45 Polsat - Maska lwa
20.00 Polsat - Zmierzch bogów
20.00 Canal+ - Psychopata
20.00 PTV - Fabryka oficerów
22.10 Canal+ - Leon zawodowiec
23.00 PTV - Ściśle tajne
23.10 TVP1 - Ten nieznośny hałas
0.00 Canal+ - Córka morderców
1.10 Canal+ - Wilk
3.45 Canal+ - Andre
5.20 Canal+ - Bez skrupułów

FILMY DOKUMENTALNE

11.00 TVP2 - Zaginione cywilizacje
13.40 TVP1 - Zwierzęta świata
15.45 TVP1 - Świat Bałtyku
17.00 PTV - KOR
19.30 PTV - Świat ogrodów
19.30 Canal+ - Heil, volkswagen

SPORT

14.30 Canal+ - Trening Formuły I
15.25 Canal+ - Mecz tygodnia ligi niemieckiej
17.20 Canal+ - Wstęp do meczu
17.30 Canal+ - Mecz tygodnia ligi polskiej
21.40 TVP1 - Sportowa niedziela
24.00 TVP2 - Optimus sport telegram
0.05 Polsat - Magazyn sportowy

DLA DZIECI

7.00 Canal+ - Pinky i Mózg
7.30 Canal+ - Diabelski młyn
8.00 Canal+ - Nie kończąca się opowieść
9.00 Polsat - Klip Klaps
9.30 Polsat - Widget
9.30 PTV - TV dzieciom
10.15 TVP2 - Spotkanie z Hanną - Barberą
10.40 PTV - Wakacje z Leonardem
15.10 PTV - Ekoludki i śmercioroby

☹ MOŻNA ZOBACZYĆ 😐 WARTO ZOBACZYĆ ☺ TRZEBA ZOBACZYĆ

Ulice Poznania

Okres wakacji i wyjazdów na wczasy powoli dobiega końca. Tym samym przybywa pojazdów i ulice Poznania stają się coraz bardziej zatłoczone. Jeżeli dodamy, że wiele ulic jest rozkopanych ze względu na remonty, wówczas dojazd rano do pracy i porót może być skomplikowany. Radzimy śledzić naszą mapkę, która pomoże łatwiej poruszać się po mieście.

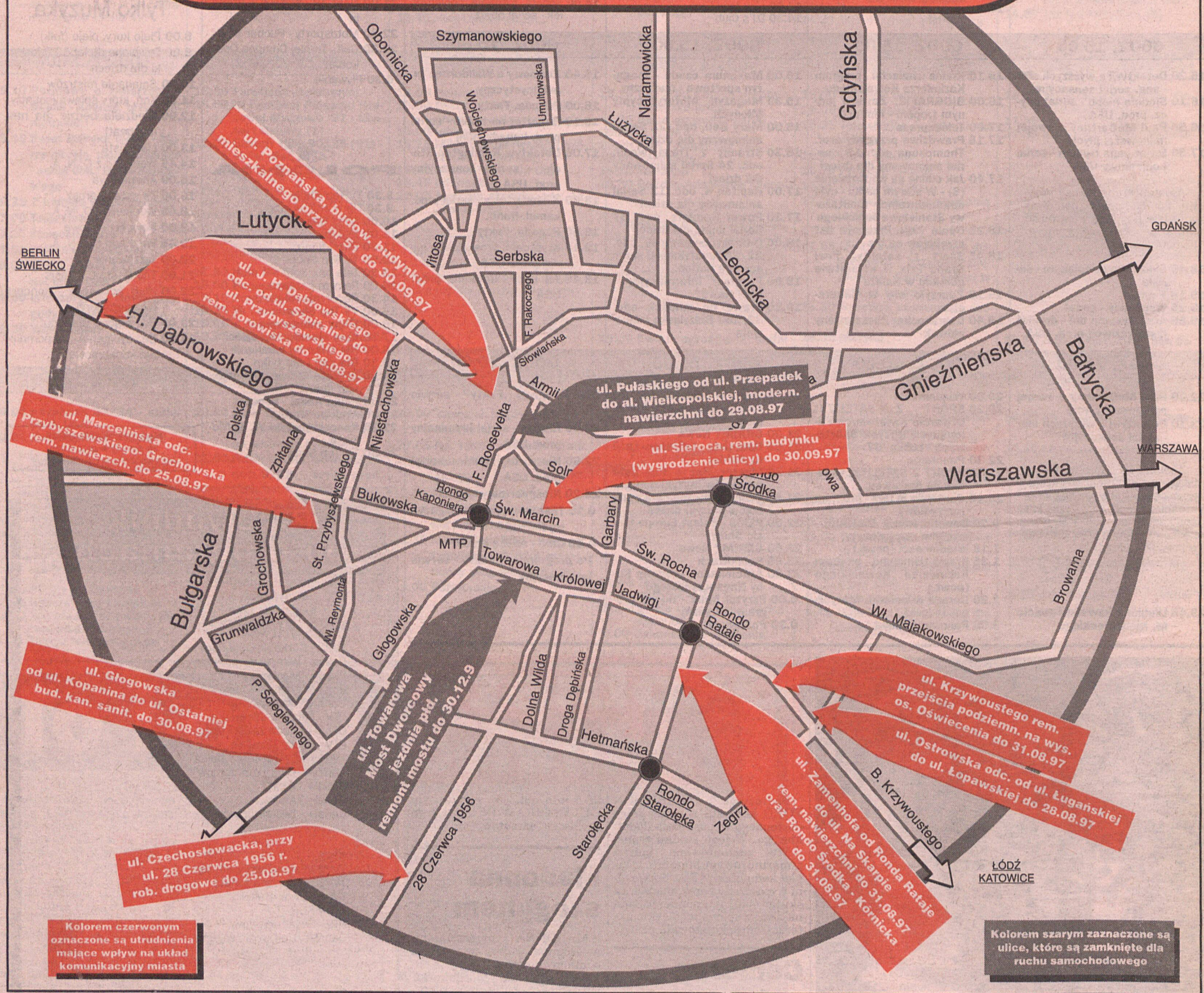

Kolorem czerwonym oznaczone są utrudnienia mające wpływ na układ komunikacyjny miasta

Kolorem szarym zaznaczone są ulice, które są zamknięte dla ruchu samochodowego

Wyczytane z gwiazd

BARAN (21.03.-20.04.)
Zakończ swoje sprawy, a potem możesz oddać się rozrywkom. Większość czasu spędzonego poza domem, poprawi Ci nastrój. Na horyzoncie nowe znajomości.

BYK (21.04.-21.05.)
Nie przejmuj się zbytnio uwagami przełożonych. Trudno być wszędzie i wszystko robić najlepiej. Twoja intuicja podpowie Ci w jaki sposób wytłumaczyć nieporozumienie.

BLIŹNIĘTA (22.05.-21.06.)
Większe pieniądze pozwolą Ci kupić nową lodówkę. Będziesz też mógł uzupełnić zapasy. Nie przesadzaj jednak z jedzeniem i piciem trunków.

RAK (22.06.-22.07.)
Po sukcesach w pracy nadszedł dzień, aby otoczyć uczuciem partnera. Udowodni jak bardzo ci na nim zależy i jak mocnym uczuciem go darzysz.

LEW (23.07.-22.08.)
Zaproszony zostaniesz ze swoim partnerem na towarzyską imprezę. Podczas rozmów ktoś zaoferuje Ci dobrze płatną pracę. Nie decyduj się zbyt pochopnie.

PANNA (23.08.-22.09.)
Przekonasz się dzisiaj jak Twoje problemy zawodowe wpływają na życie osobiste. Może dojść na tym tle do nieporozumień. To będzie znów kolejna sprzeczka na ten sam temat.

WAGA (23.09.-22.10)
W kontaktach ze znajomymi bądź bardziej na luzie i nie wypominaj im starych błędów. Było, minęło. Oni też zapomnieli o Twoich potknięciach.

SKORPION (23.10.-22.11.)
Poczujesz, że dzisiaj będziesz chciał się wyrwać z domu. Źle się czujesz w gronie starych przyjaciół. Zanim jednak zaufasz komuś nowemu, dojdziesz sam do wniosku, że zrobiłeś źle.

STRZELEC (23.11.-21.12.)
Nie bierz sobie do głowy żadnych cudzych spraw. Nie masz na to czasu ani cierpliwości. Zabrzmi to egoistycznie, ale dzisiaj nie będziesz nikomu w stanie pomóc.

KOZIOROŻEC (22.12.-20.01.)
Sam nie musisz zmagać się z kłopotami, które Cię dzisiaj dopadną. Odprężysz się na łonie natury, a życie samo znajdzie rozwiązanie.

WODNIK (21.01.-20.02.)
Dzisiaj załatwisz pomyślnie kilka spraw, o których myślałeś, że są zbyt trudne dla Ciebie. Możesz być z siebie zadowolony.

RYBY (21.02.-20.03.)
Czas płynie szybko, a trudności z których rozwiązaniem czekać będziesz na lepszy okres, wydadzą się dziecinną zabawą. Serce i nerwy znajdą chwilę wytchnienia.

PROGNOZA POGODY

SOBOTA	NIEDZIELA	PONIEDZIAŁEK
max. 29	max. 30	max. 31
min. 11	min. 16	min. 16