Kandydatki do konkursu Miss Wielkopolska '97

Zgłoszenia przyjmujemy w sekretariacie redakcji „Expressu Poznańskiego" od poniedziałku do piątku (tylko do 14 marca) w godz. 9.00 - 15.00 ul. Grunwaldzka 19, III piętro. Każda kandydatka musi mieć ukończone 18 lat i nie przekroczone 24 lata. Przy zgłoszeniu potrzebne są dwa zdjęcia: jedno portretowe, drugie całej sylwetki kandydatki. Opłata za wpis na listę kandydatek wynosi 10 złotych.

PIĄTEK-NIEDZIELA 7-9 III 97 r. CENA 70 GR

EXPRESS POZNAŃSKI

Red. wydania: Zbigniew Piskorski Tel. 660-312 Rok LI NR 47 ISSN 0137-9100

- Firma wysyłkowa Polska Direct funkcjonuje podobnie jak „Euroglob", przeciwko której w Gdańsku trwa proces. W jej konkursie padło wiele wygranych. Nikt jednak prezentów nie otrzymał - nawet Hubert Plater z Klubu Federacji Konsumentów w Warszawie. - Działania firmy polegają na podkuszeniu ludzi do udziału w konkursach cennymi nagrodani. Klienci celowo są naciągani sprytnie sformułowaną treścią w formie - już Pan wygrał samochód, ale... trzeba jeszcze zamówić

Dobrodziejka

str. 7

Śmietanka Poznania

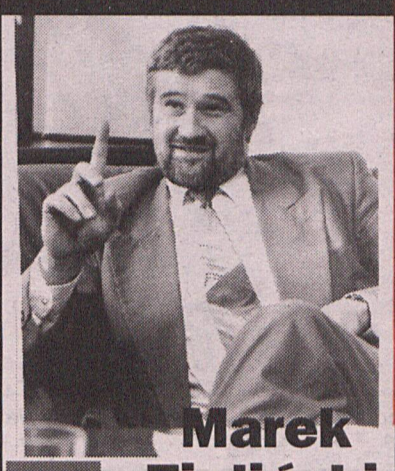

Marek Zieliński polityk wrażliwy

str.6

Tydzień temu zapadł sądowy wyrok w sprawie dwóch braci B. „Dostali" 1.5 roku w zawieszeniu i po 20 tys. zł grzywny na osobę. Ponadto policjanci kilakrotnie już gościli na giełdzie.

Złoto piratów

str.13

Biznes jednak jest biznesem i nie osłabia go nawet ryzyko nalotów. Piraci po pierwszych porażkach stali się, mimo to, ostrożniejsi. Towar nie leży już wprost na stole, jest ukryty i wyjmowany dla konkretnego klienta...

Nielegalną wytwórnię fonograficzną, w której produkowano ogromne ilości pirackich nagrań muzycznych - zlikwidowała poznańska policja. Zabezpieczyła profesjonalny sprzęt i tysiące kaset magnetofonowych - łącznej wartości półtora miliarda starych złotych! Dziewięciu osobom postawiono zarzuty, a wobec trzech sąd zastosował areszt.

Kopiarki stop!

Dotąd udawało się - i to często - ujawniać handlarzy pirackimi kasetami. Tym razem (po raz pierwszy w Poznaniu) wpadli ich wytwórcy. „Praca" szła na trzy zmiany i każda z zatrudnionych tam osób, produkowała przeciętnie 1000 kaset w ciągu dnia.

Funkcjonariusze z łazarskiego Komisariatu oraz policjanci z grunwaldzkiej Komendy Rejonowej, od pewnego czasu interesowali się bliżej grupą poznaniaków, których podejrzewano o piractwo. Niedawno ustalono, iż kilku panów wynajęło sporą willę przy ul. Obrzańskiej i tam - od połowy stycznia - zaczęli (nigdzie nie zgłoszoną) działalność gospodarczą. Przed paroma dniami, policja zrobiła pod tym adresem nalot. Rezultaty przeszukania willi przeszły najśmielsze oczekiwania. Ujawniono bowiem profesjonalne studio kopiowania kaset. Przy produkcji zatrudnione były kobiety. **W czasie działań operacyjno- śledczych funkcjonariusze zatrzymali łącznie 9 osób, którym przedstawiono zarzuty naruszenia ustawy o „Prawie Autorskim i Prawach Pokrewnych". Wobec trzech organizatorów nielegalnej wytwórni: 26-letniego Michała S., 45-letniego Ryszarda S. i Jarosława S. (lat 34) - sąd zastosował areszt tymczasowy. Poszukiwany jest czwarty mężczyzna z tej grupy. Przebywa podobno na Wybrzeżu.**



To zaledwie fragment zabezpieczonego sprzętu i część pirackich kaset. Fot. W. Wylegalski

Policja zabezpieczyła pokaźne ilości sprzętu. Są to m.in. kopiarki typu „Otari", urządzenia do tzw., konfekcjonowania, foliarki, szpule z taśmami, a także tysiące kaset (w tym już nagranych,) ich opakowania i prawie 22,5 fałszywych hologramów. **Wartość tych przedmiotów sięga 1,5 mld starych złotych.** Na poczet grzywien zabezpieczono także kilka samochodów zachodnich marek, polską gotówkę i niemieckie marki.

Organizatorom przestępczych działań grozi kara od 6 miesięcy do 5 lat pozbawienia wolności. Ze wstępnych ustaleń wynika, że piracka wytwórnia zaopatrywała w „towar" północno-zachodnie rejony kraju, zwłaszcza przygraniczne. Sprawę prowadzą teraz funkcjonariusze łazarskiego Komisariatu.

(Żuk)

Szóstki na kuponach w Śmiglu i Grodzisku Wlkp.

Miliardy na chybił - trafił

Dwie „szóstki" w Dużym Lotku padły przedwczoraj w oddziale poznańskim! Ponieważ w całym kraju „szóstek" zgłoszono sześć, każdy właściciel szczęśliwego kuponu otrzyma 517.741,80 zł.

Udało się nam dowiedzieć, że **maksymalne wygrane środowego losowania padły w Śmiglu i Grodzisku Wlkp. pierwsza na skreślenia, druga na chybił - trafił. Zakłady wykupili mężczyźni, ale ich tożsamość jest tajemnicą.**

Helena Nyczke, pracownica śmigielskiej kolektury, w której złożony został szczęśliwy kupon, odczuła wczoraj w swoim punkcie większy, niż zwykle tłok:

- Chyba wszyscy liczą, że im także dopisze szczęście w następnych losowaniach. Nie zdradzę jednak nazwiska szczęśliwca - miliardera, obowiązuje mnie tajemnica służbowa.

Andrzej Kemnitz, kierownik ds. operacyjnych poznańskiego oddziału Totalizatora Sportowego powiedział nam, że zgłoszenie w Śmiglu było telefoniczne oraz że obaj panowie są bardzo sympatyczni i szczęśliwi - ale kto by nie był! Na razie czeka ich jednak nerwowy czas oczekiwania, gdyż - według regulaminu - pieniądze wypłacane są dopiero po 9-dniowym okresie reklamacyjnym. Szczęśliwcy ze Śmigla i Grodziska Wlkp. swoje miliardy odbiorą w Poznaniu.

(MoRo, js)

NIEBYWAŁA OBNIŻKA CEN!
Adamczyk & Adamczyk
PROPONUJE 100 WZORÓW
KURTEK SKÓRZANYCH
Sklep ul. Wrocławska 13
Nowy sklep ze skórami
ul. Stary Rynek 61
Zaprasza 9 Marca
(Niedziela) - RABATY ŚWIĄTECZNE
NIESPODZIANKI ex328

Kellysi wytłumaczą się

Zespół Kelly Family, który już po raz drugi przełożył swoje koncerty w Polsce, przygotował specjalny spot dla polskiej telewizji, w której wytłumaczy się przed swoimi fanami - powiedziała nam Beata Ejdorowicz z Agencji Koncertowej „Odyssey" organizującej występy Kellysów w naszym kraju. *(Ciąg dalszy na str. 2)*

Od 15 marca jeszcze jeden dzień z „EP"

W każdą sobotę rano kupisz dodatkowe weekendowe wydanie „Expressu Poznańskiego"



Dziecięce modele Mod Art z wdziękiem zaprezentowali wyróżnioną w konkursie „Srebrnej Pętelki" kolekcję Jolanty Lisieckiej ze Zgierza. Fot. W. Wylegalski

Dzisiaj Wielka Gala

Wczorajszy dzień na Poznańskim Tygodniu Mody zdominował konkurs dla projektantów i krawców „Srebrna Pętelka".

Do konkursu zakwalifikowano ostatecznie 12 kolekcji, które zostały zaprezentowane w pawilonie 14. Oceniało je grono jurorów, m.in.: **Jadwiga Komorowska** (przewodnicząca), **Xymena Zaniewska, Marta Mizera, Bernard Ford Hanaoka, Barbara Hoff i Grażyna Hase.**

Jury było w zasadzie zgodne. **„Srebrne Pętelki"** i po 2 tys. złotych otrzymały: **Aga Barańska z poznańskiej Akademii Sztuk Wizualnych** - za kolekcję „wizjonerską i najbardziej odkrywczą" (inspirowaną strojem roboczym) oraz **Justyna Smolec z Katowic**, studentka Wydziału Architektury i Urbanistyki Politechniki Śląskiej - za kolekcję „zgodną z tendencjami w modzie" (czarne kreacje z zamkiem błyskawicznym w różnych wariantach). Wyróżnienia w konkursie (i po 500 zł) przyznano **Jolancie Lisieckiej** ze Zgierza za udaną kolekcję dla dzieci oraz **Tomaszowi Ossolińskiemu** z Katowic - „za dobry warsztat, z akcentem na przyszłość" - jak to określiło jury.

Dzisiaj o godz. 11.30 w pawilonie 14 (wejście od ulic Bukowskiej / Grunwaldzkiej) czeka nas **wielka Gala Poznańskiego Tygodnia Mody**, a w niej - awangarda oraz goście PTM, m.in. kolekcje: **Grażyny Hase, Jerzego Antkowiaka i Marty Mizery.**

(der)

302. Koncert Poznański

Z odrobiną jazzu

Tym razem na Koncercie Poznańskim rozbrzmiewać będzie muzyka G. Gershwina i A. Dvoraka. Koncert fortepianowy F-dur twórcy „Błękitnej rapsodii" swoją harmoniką i melodyką nawiązuje do jazzu. Ma pomysłową i barwną instrumentację. Częste fragmenty solowe, zarówno instrumentu koncertującego, jak i samodzielnych głosów orkiestrowych, traktowane są na wzór improwizacji jazzowych. Najefektowniej brzmi ostatnia część koncertu oparta na formie ronda.

W drugiej części zabrzmi IX Symfonia e-moll „Z Nowego Świata" A. Dvoraka. Jest ona obok Koncertu wiolonczelowego h-moll główną pamiątką pobytu kompozytora w Ameryce i należy do najpopularniejszych dzieł światowej literatury symfonicznej.

Państwowa Filharmonia w Poznaniu i „Express Poznański" zapraszają na 302. Koncert Poznański. W sobotę o godz. 18.00 i w niedzielę o godz. 11.00 w Auli UAM Orkiestrę Filharmonii Poznańskiej poprowadzi Elżbieta Fąściszewska-Lejczak, a jako solista wystąpi Paweł Kowalski na fortepianie. Słowo o muzyce powiedzą: Danuta Węgrzyk w sobotę i Lidia Szpilewska w niedzielę. (elka)

Zdziwiony marszałek

Zdziwienie potraktowaniem przez Wojciecha Sz. Kaczmarka inicjatywy senatorów w sprawie unormowania statusu prawnego Krajowego Sejmiku Samorządu Terytorialnego jako gestu politycznego wyraził w liście otwartym marszałek Senatu Adam Struzik. Jego zdaniem, Krajowy Sejmik jest i pozostanie pluralistyczny, co gwarantują demokratyczne zasady obowiązujące przy wyłanianiu jego członków.

W. Sz. Kaczmarek opublikował 28 lutego list otwarty, w którym projekt stworzenia krajowej reprezentacji sejmików określił jako naruszający postanowienia Europejskiej Karty Samorządu Terytorialnego.

Interesy z „kałaszem"

Wczoraj pisaliśmy o pościgu policji za mężczyzną, afiszującym się kałasznikowem. Jak się okazało, zatrzymanymi byli pracownikami Zakładów Metalowych „Mesko" w Skarżysku Kamiennej, posiadającymi dokumenty upoważniające do posiadania broni. Wracali z granicy zachodniej, gdzie przekazywali na eksport wyroby „produkcji specjalnej". (MoRo)

Pod patronatem „EP"

Pieskie życie

Animowany film „101 dalmatyńczyków" należy do legend kina. Przeszło trzydzieści lat temu powstała pierwsza kreskówka o pieskach w kropeczki zrealizowana w Wytwórni Walta Disneya. Po latach postanowiono nakręcić fabularną wersję znanej wszystkim historii. Scenariusz napisał **John Hughes**, twórca obu przygód „Kevina" i „Brzdąca w opałach". W roli okrutnie złej Cruelli wystąpiła **Glenn Clouse**.

Znacznie więcej uwagi na planie filmowym reżyser i cała ekipa poświęcała psom niż aktorom. W rolę głowy rodu Dalmatyńczyków, Pongo wcieliły się aż cztery psy, a jego żona Perdy kreowana była przez trzy suczki. Gary Gero, główny treser czworonogów stwierdził: - „Dalmatyńczyki wprost rozsadza energia. Psy są trudne, suki - układne, wszystkie natomiast cechuje duża inteligencja. Tresura była widzięcznym, choć wyczerpującym doświadczeniem".

Organizatorami dzisiejszego pokazu są: „Art-Film" Poznań, „Express Poznański" i „Med-Pro" - Firma Usługowo-Reklamowa. (elka)

Konsul lubi cukierki

- Polska to nasza siostra słowiańska - powiedział ambasador Francji Daniel Contenay na otwarciu Konsulatu Honorowego Francji w Poznaniu.

Ambasador niezwykle ciepło zarekomendował prof. Marka Ziółkowskiego, który od wczoraj jest konsulem honorowym Francji. Padły przy tym komplementy również pod adresem ojca - prof. Janusza Ziółkowskiego. Słowa „Jaki ojciec, taki syn" zostały przyjęte brawami zgromadzonych gości.

Z kolei konsul w dowcipnej francusko-polskiej mowie podkreślił znaczenie silnego środowiska frankońskiego w naszym mieście. Obiecał, że jako gospodarz agencji konsularnej będzie „podwójnym agentem" - Francji i Poznania. Zapowiedział też powołanie Instytutu Nauk Politycznych na wzór francuski.

Gościny Honorowemu Konsulatowi Francji udzieliło Towarzystwo Przyjaciół Nauk w siedzibie przy ul. Mielżyńskiego.

Nowopowołanemu konsulowi honorowemu towarzyszyła żona Ewa i córka Zosia, która zamiast kwiatka, jak wyznała, wręczyła tatusiowi ulubione cukierki. (d)



Konsul Marek Ziółkowski zapowiedział, że traktuje siedzibę Konsulatu jako kolejny ośrodek kultury francuskiej w Poznaniu. Fot: W. Wylegalski

Chciał spłonąć

- Próbę popełnienia samobójstwa przez samospalenie podjął wczoraj na Placu Czerwonym, tuż przed bramą Kremla, ok. 40-letni mężczyzna. Desperat w stanie silnego szoku i z ciężkimi poparzeniami został przewieziony do szpitala. Motywy jego czynu nie są znane.

Kellysi wytłumaczą się

(Ciąg dalszy ze str. 1)

Muzykująca rodzina przełożyła terminy nie tylko polskich, ale i innych koncertów w Europie. Jako przyczynę podano zły stan zdrowia rodzeństwa. Obecnie ich występ w Poznaniu planowany jest na 27. kwietnia. Gdyby i te koncerty nie doszły do skutku, agencja Odyssey nie wyklucza możliwości oddania Kelly Family do sądu: - Ta sytuacja nie może trwać w nieskończoność - powiedziano nam.

Fani zespołu nie wierzą tak do końca w kłopoty zdrowotne Kellysów. Już od dawna plotkuje się na temat kłótni wśród rodzeństwa i zmęczenia rolą wędrownych muzyków. Część z nich jest już dorosła, chce założyć rodziny i zmienić styl życia na bardziej „osiadły". (MoRo)

Multi Lotek z 6 marca
3, 6, 8, 11, 12, 19, 20, 23, 25, 28, 29, 36, 41, 42, 61, 62, 70, 71, 72, 77

Informacje o pyleniu

Piątek 7 marca

Powietrze nad Poznaniem jest prawie wolne od pyłku i zarodników pleśni. W czwartek stwierdzono pojedyncze ziarna pyłku olszy i leszczyny oraz pojedyncze zarodniki pleśni Cladosporium.

Podobną sytuację przewiduje się w ciągu nadchodzącej doby.

Akademia Medyczna w Poznaniu
Ośrodek Diagnostyki Chorób Alergicznych

NOWA PROMOCJA
co dwa tygodnie
24 II - 8 III
ŻARÓWKI I ŚWIETLÓWKI
POLAM
Pabianice
HURTOWNIA
ELEKTRORYGIEL®
Poznań, ul. Kotowo 54
tel. 307-227
307-230; 307-233
ex316

STUDIO Kay
ZAGĘSZCZANIE I PRZEDŁUŻANIE WŁOSÓW
WŁOSAMI NATURALNYM I SZTUCZNYMI
oraz
kosmetyka, sauna solarium, fryzjer masaże
STADION OLIMPII
ul. Warmińska 1
tel. 47-46-11
ri390

W wieku 75 lat zmarł nagle

red. Zdzisław Kandziora

zasłużony dziennikarz i publicysta, nasz drogi kolega i przyjaciel
Zmarły przez ponad 50 lat pracował w prasie poznańskiej z czego przez 12 lat, od 1959 do 1972 był redaktorem naczelnym „Expressu Poznańskiego"

Po przejściu na emeryturę, nadal utrzymując kontakty zawodowe z poznańskimi redakcjami, związał się z Zespołem Starszych Dziennikarzy przy Wielkopolskim Oddziale SD RP, w którym aż do śmierci piastował funkcję przewodniczącego. Jego śmierć pogrążyła liczne grono przyjaciół i kolegów, a szczególnie nas - weteranów dziennikarstwa - w głębokim żalu i szczerym smutku.

Cześć Jego pamięci!

Rodzinie Zmarłego wyrazy serdecznego współczucia przekazuje

Zarząd i całe grono Zespołu Starszych Dziennikarzy przy Wielkopolskim Oddziale Stowarzyszenia Dziennikarzy RP

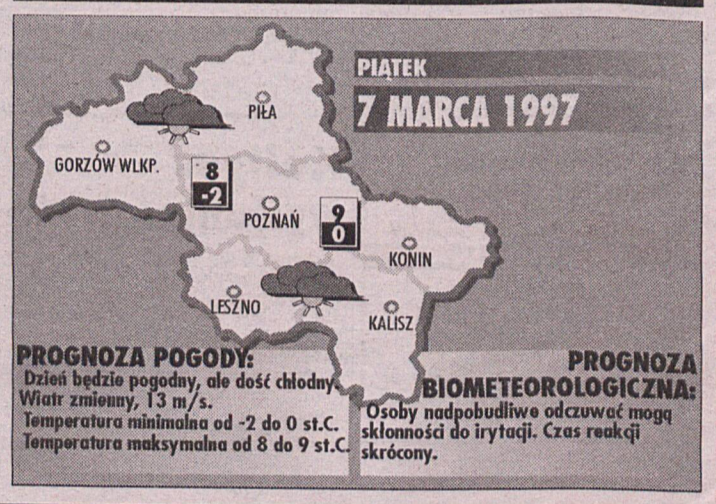

PIĄTEK
7 MARCA 1997

PROGNOZA POGODY:
Dzień będzie pogodny, ale dość chłodny.
Wiatr zmienny, 13 m/s.
Temperatura minimalna od -2 do 0 st.C.
Temperatura maksymalna od 8 do 9 st.C.

PROGNOZA BIOMETEOROLOGICZNA:
Osoby nadpobudliwe odczuwać mogą skłonności do irytacji. Czas reakcji skrócony.

REDAGUJE KOLEGIUM: Dariusz Nowaczyk - redaktor naczelny, **Zbigniew Piskorski** - zastępca red. naczelnego, **Juliusz Podolski** - kierownik sekretariatu redakcji, zdjęcia - **PAP/ CAF, archiwum. WYDAWCA: Fibak Investment Group S. A.,** tel. 66-11-55, DRUK: Drukarnia Poznańska Spółka z o.o., Poznań, ul. Ziębicka 16. ADRES WYDAWNICTWA I REDAKCJI: 60 782 Poznań, Grunwaldzka 19, TELEFONY: centrala 66 60 41, Pogotowie „Expressu" 66 18 18, 66 60 41 w. 182, sekretariat redaktora naczelnego - 66 14 43, sekretariat redakcji - tel. 66 03 12, dział miejski - tel. 66 15 15, 65 96 93, dział sportowy - 66 58 82, dział reklamy i marketingu tel. / fax 66 33 39. Telex - 041 34 90, Telefax 66 58 48. OGŁOSZENIA I REKLAMY PRZYJMUJĄ BIURA: ✧ ul. Grunwaldzka 19 (wejście z ulicy) tel. 65 70 01 wew. 107, tel. / fax 66 56 83 ✧ ul. 3 Maja 46 (róg Pl. Wolności) tel. 53 01 46 fax 53 01 47 ✧ ul. Skryta 1 tel. 66 59 16 ✧ ul. Św. Marcin 67 (hotel „Wielkopolska") tel. 52 76 31 ✧ Osiedle Jana III Sobieskiego paw. 52 tel. 23 57 81 ✧ ul. Gronowa 22 (LETOM) tel. 21 31 13 ✧ ul. Pamiątkowa 19 (MAKO-RODEX) tel. 335-121 ✧ ul. Słupska 20 A (BAJA) tel. 489 504 ✧ ul. Marszałkowska 18 (GAMMA-PROMOTION) tel. 67 40 06 ✧ ul. Limanowskiego 24 / 1 ✧ REKLAMY W DODATKACH TEMATYCZNYCH tel. 66 33 39**

Za treść ogłoszeń redakcja nie odpowiada. Zastrzegamy sobie prawo do skracania materiałów nie zamówionych i listów do redakcji.

1, 2, 3, 4

Zakazane odliczenia

- Dlaczego Poznańska Spółdzielnia Mieszkaniowa nie chce wystawiać rachunków za remonty, które wliczane są do naszych czynszów. Przecież, na niektórych osiedlach lokatorzy otrzymują takie rachunki i mogą je sobie odpisać od podatku - pyta mieszkanka os. Władysława Łokietka.

- Pobieramy stałą, zryczałtowaną opłatę na „większe" remonty dotyczące wszystkich mieszkańców, np. naprawy dachów. Są one m.in. uzależnione od powierzchni zajmowanej przez lokal - wyjaśnia Aleksander Meyza, kierownik osiedla Władysława Łokietka. - Jednak zgodnie z dyrektywami uzyskanymi w Ministerstwa Finansów (władze spółdzielni prowadziły bogatą korespondencję z ministerstwem) nie możemy wystawiać na nie osobnych rachunków, upoważniających do odpisów od podatku.

Rachunek upoważniający lokatora do odpisów spółdzielnia może wystawić w innej sytuacji.

- Lokatorzy mogą (ale nie muszą) zwrócić się do nas o przeprowadzenie innych prac związanych z pracami w mieszkaniu, np. przełożenie kaloryfera - kontynuuje A. Meyza. - Wówczas dopiero możemy wystawić odpowiedni, osobny rachunek. Tylko tę kwotę można odliczyć od podatku. Oczywiście po spełnieniu ustawowych warunków.

(bl)



Dziwne poczucie humoru mieli nieznani jeszcze wandale, którzy tak „urządzili" pokrowiec na jednym ze straganów Osiedla Bonin. Pocięte, wiszące kawałki nie wskazywały, by można było zszyć je bez wyraźnego oszpecenia pokrowca... (gok)

Fot. P. Ratajczak

Odlot z LOT-em

Jeszcze do 28 marca PLL LOT utrzymują nową niższą taryfę na niektóre połączenia europejskie. Dzięki Marcowemu Odlotowi - bo taką nosi nazwę - możemy polecieć z Poznania np. do Duesseldorfu i z powrotem za 219 dolarów, czy do Mediolanu za 279 „zielonych". Dzieciom dodatkowo przysługuje 33% zniżki.

Tańsze bilety można kupić nie wcześniej niż dwa dni przed datą odlotu. Korzystamy z nich, jeśli nasza podróż zaczyna się w poniedziałek, wtorek, środę lub w czwartek, a powrót planowany na środę, czwartek lub piątek obejmuje niedzielę.

(gok)



Kto jeszcze nie zdążył odwiedzić Muzeum Narodowego i zobaczyć wystawy „Vanitas. Portret trumienny na tle sarmackich obyczajów pogrzebowych" ma ostatnią szansę. 9 marca będzie jej ostatnim dniem. Do tej pory obejrzało ją ponad 40 tys. osób. Olbrzymim zainteresowaniem cieszyły się spotkania z komisarzem Joanną Dziubkową i wykłady poznańskich naukowców.

W niedzielę o godz. 12.00 po raz ostatni oprowadzi po wystawie Joanna Dziubkowa i będzie to już ostateczne pożegnanie z „Vanitas" w Poznaniu. (elka)

Co mnie irytuje

Będzie nowy parking

Likwidacje parkingów to najgorsza zmora dla użytkowników samochodów. Zwłaszcza, gdy parking położony był trzy kroki od domu. Zaczyna się wtedy ciężki okres dla zmotoryzowanych. Petycje, prośby, negocjacje. Czasami tworzą się grupy nacisku, „że tak nie można", „że dlaczego akurat my" itd.

W takiej sytuacji znaleźli się użytkownicy płatnego parkingu przy ul. Wojciechowskiego na poznańskim Piątkowie. Auto-Centrum, właściciel terenu, na którym znajduje się parking, postanowiło przeznaczyć ten teren na inną inwestycję.

- Faktem jest, że korzystało z tego parkingu wielu mieszkańców przy ul. Wojciechowskiego. Użytkownicy parkingu dostali w lutym wypowiedzenia od Auto-Centrum. Niestety nie możemy powstrzymać przedsiębiorstwa od tej decyzji, gdyż ten teren nie podlega naszej administracji - poinformował „EP" Andrzej Gładysiak z ADM-u na osiedlu Chrobrego. - Auto-Centrum opóźniło termin likwidacji parkingu do końca kwietnia br. Dzięki temu uda nam się przygotować nowy parking na terenie zakończonej niedawno budowy trasy „PST". Będzie to parking płatny dla 120 pojazdów.

Tekst powstał w oparciu o interwencję czytelnika „EP" podczas dyżuru przedstawicieli naszej redakcji i Radia Obywatelskiego.

(mark)

Tak się dobrze zaczęło dla samorządu Rataje Południowe, a już słychać, że rada chwieje się w posadach.

Miałeś radny złoty róg

Doszły nas słuchy, że zablokowane zostało konto ratajskich radnych aż do wyjaśnienia. I wcale nie jest wykluczone, że w przypadku potwierdzenia zarzutów, pomocnicza struktura Rady Miejskiej zostanie rozwiązana!

Z innych źródeł dowiadujemy się, że prokuratura wszczęła postępowanie w sprawie pewnych nieprawidłowości protokolarnych. Niektórzy mówią, że ostatnie przetasowania funkcyjnych członków rady mogą się okazać gwoździem do trumny młodego ciała samorządowego. W tym miejscu przypomina się pewien znany cytat z „Wesela" Wyspiańskiego „miałeś chamie złoty róg"... (d)

Nadchodzi kanar

Co mnie irytuje

Jeśli nie mamy własnego auta, z Piątkowa do centrum dojedziemy tylko korzystając z komunikacji miejskiej. Toteż mieszkańcy tego regionu często dzwonią do „EP" z problemami związanymi z podróżowaniem tym środkiem lokomocji.

- Zapomniałam wpisać numer na znaczku „sieciówki". W czasie kontroli pracownik „Konsolu" stwierdził, że taki bilet jest nieważny - żali się Agnieszka P. z osiedla Władysława Łokietka.

- Musieliśmy wprowadzić obowiązek wpisywania numerów ponieważ w przeszłości nagminne były sytuacje, gdy jeden znaczek był używany do kilku biletów. np: kilku tras sześcioprzystankowych. Informacje o tym obowiązku widnieją w każdym punkcie sprzedającym znaczki - wyjaśnia Magdalena Paluchowska, szef działu marketingu MPK. - Kiedy wprowadzimy znaczki hologramowe wypisywanie numerów się skończy.

- „Kanar" zasłonił kasownik ręką w chwili, gdy chciałem kasować bilet w autobusie linii nr 82. Czy miał do tego prawo? - pyta mieszkaniec Piątkowa.- Przecież kasowniki podczas kontroli winny być wyłączone.

- W autobusach i tramwajach, które mają stare typy kasowników podczas kontroli są one wyłączone. Tam kontrola może odbywać się tylko z „unieruchomionymi" kasownikami - stwierdza M. Paluchowska. - Jednakże część autobusów ma nowe kasowniki, których kierowca nie może blokować. Stanie się to możliwe dopiero po zainstalowaniu komputerów pokładowych. W takich sytuacjach dopuszczamy kontrolę przy włączonym kasowniku. Nad takim kasownikiem widnieje jednak informacja, że istnieje taka możliwość.

(bl)

Oto nie grzesząca małymi rozmiarami sierra, ulokowana na... chodniku, tuż przy targowych kasach biletowych. Jej kierowca musiał przebić się przez licznych południową porą przechodniów i gości targowych, po to, by będąc na targach, mieć swoje autko praktycznie przy sobie. Pomysł ciekawy - doskonałe miejsce, blisko centrum i prawie już na Targach, a i za parking nie trzeba płacić... Gratulujemy pomysłu! (gok)

Fot. P. Ratajczak



Dziś zapraszamy naszych Czytelników do wzięcia udziału w wspólnej, cyklicznej audycji „EP" i Radia Obywatelskiego pod hasłem „Co mnie irytuje?" W godz. 9.30 - 10.00 oczekujemy na państwa telefony pod nr 32-34-01. Audycja prowadzona jest na żywo. Można jej słuchać na częstotliwości 93,5 MHz.

Wynajęcie parowozu i dwóch wagonów na bardzo popularnej trasie Poznań-Wolsztyn w jedną stronę kosztuje 2520,55 zł.

Ślub w pociągu

Poznańskie PKP często wypożyczają pociągi miłośnikom kolei i turystom, zwłaszcza zagranicznym. Wybierają oni przeważnie atrakcyjne ich zdaniem, a jednocześnie niezbyt uczęszczane trasy i - ruszają w drogę. Tak oto przepisem na dobrą przygodę i niepowtarzalne wrażenia okazuje się poczciwy parowozik, wagony-salonki i bufety na ich pokładach...

- Jeśli ktoś chce wynająć pociąg musi we wniosku, skierowanym do dyrekcji ZDOKP podać datę planowanego wypożyczenia składu i określić zapotrzebowanie na ile wagonów i na jakiej trasie chcemy delektować się „własnym" pociągiem - informuje Kazimierz Budynkiewicz, zastępca naczelnika zarządu kolei dojazdowych ZDOKP. - My sprawdzamy, czy w danym dniu możemy udostępnić dany odcinek i skład, a także obliczamy o ile taka przyjemność zuboży kieszeń Klienta.

W ten sposób można w pędzącym pociągu zorganizować imieniny, urodziny, a nawet ślub. Pasażerowie mogą delektować się stukotem kół na szynach, gwizdami parowozu, czy innymi sygnałami dźwiękowymi, charakterystycznymi dla kolei. Do dyspozycji wynajmującego pozostaje też bufet i kolejarska obsługa. (gok)

Kupuj razem z nami

W dzisiejszym przeglądzie cen znalazła się podstawa naszych niedzielnych obiadków i kolacji - „coś z mięs".

Idzie ku lepszemu, bo - jak powiedział niedawno jeden z właścicieli kurnika - cena za kilogram kurczaka spadła poniżej zaczarowanej granicy 6 zł (w Megasamie i Prosiaczku). Schab za to trzyma się mocno, ale ponieważ odnotowaliśmy ceny z kością, nie jesteśmy w stanie ocenić, z czego wynikają różnice. Niektóre kawałki są bardziej kościste, inne mniej.

Wołowina bez kości, czyli to, co potrzebne jest, aby się udały zrazy z kaszą gryczaną, potrafi przyprawić gospodynię o prawdziwe łzy. Jeżeli jednak trzeba się liczyć z groszem, wtedy się rezygnuje z ekstra (w Pozmeacie), bo drogo i wybiera tańszą (np. w Megasamie i Prosiaczku). O kabanosach i szynce będziemy częściej myśleć przed świętami, ale już teraz uczulamy: znaczne różnice w cenie mogą wynikać z jakości tych wędlin.

PRODUKT 1 kg	MEGASAM Os. Kosmonautów	SUPERSKLEP	POZMEAT sklepy firmowe	ZŁOTY GROSZ	DELIKATESY "PROSIACZEK"
kurczaki	5.88 zł	brak	6 zł	6.30 zł	5.95 zł
schab z kością	10.24 zł	15.44 zł (częściowo odkostniony)	11.20 zł	11.90 zł	10.90 zł
wołowina bez kości	12.20 zł	13.55 zł	16.11zł (ekstra)	13.90 zł	12.20 zł
kabanosy wieprzowe	16.47 zł	23.72 zł	23.20 zł	24.60 zł	15.70 - 25.20 zł
szynka gotowana	16.31 zł	14.76 zł	15.71 zł	17.50 zł	14.90 zł

POGOTOWIE EP
Tel. 661-818
666-041
wew. 182
CZYNNE OD 8.00 DO 14.00

¤ **CZYTELNIK z Osiedla Batorego 36:** - Od dwóch tygodni mamy kłopoty z ciepłą wodą, z kranów spływa zaledwie letnia. Dopiero po odpuszczeniu pół wanny chłodnej wody, leci trochę cieplejsza. Kogo stać na takie marnotrawstwo. Za wszystko płacą lokatorzy.

ADM. Osiedla kier. p. Janusz Piskor: - Sprawdzimy. Jeśli naprawa należy do nas, zrobimy to natychmiast. W przeciwnym razie zamonitujemy PEC o usunięcie awarii. (188)

¤ **CZYTELNIK ze Smochowic:** - Ulice Fromborska i Polanowska są nie do przebycia. W błocie można zostawić buty, a samochodem nie da się przejechać.

Zarząd Dróg Miejskich: - Gruntową nawierzchnię wyrównamy i zabezpieczymy. (179)

Dla Czytelników z osiedla Jagiellońskiego mamy zapewnienie administracji, że lampa na szczycie budynku zostanie naprawiona. (181)

Pod patronatem „EP"

Rozśpiewane Wilno w Poznaniu, czyli „Kaziuk '97"

Michał Bajor dumnie przechadzał się po Kresowej z palmą wileńską w dłoni. Dostał ją od jednego ze swoich fanów. Towarzyszyły mu dwie panie: **Zofia Czernicka i Anna Kareńska.** Uwagę gości odwracała od niego tylko „Dama w fioletach" czyli **Barbara Wachowicz,** której nie odstępował



Prześliczne cymbalistki z zespołu „Mariola". Fot. Feliks Sikorski

Sławomir Pietras. Z plotek wiadomo, że razem „knują" coś na okres jesienno-zimowy i ma to oczywiście związek z wieszczami.

Tym razem bankiet w „Kresowej" odbywał się na stojąco, wśród mistrzowsko wykonanych przez kucharzy jeży z dyni, jajek faszerowanych i przeróżnych innych smakowitości. Czas muzyką umilała, stwarzając odpowiedni nastrój **Kapela „Wilniuków".** Nad wszystkim czuwali niezastąpieni organizatorzy „Kaziuka'97" **Jerzy Garniewicz i Ryszard Liminowicz.**

Zanim jednak całe towarzystwo udało się na bankiet, odbyła się w Teatrze Wielkim premiera baletu w choreografii **Ewy Wycichowskiej „Dajna. Kaziukowe Widma"** do muzyki **Tadeusza Szeligowskiego.** Mnóstwo ciekawych rzeczy działo się na scenie, a także w przerwie, która przedłużyła się z 20 do 50 min. Nie sposób było się bowiem oderwać od wspaniałej zabawy z palmami, sercami z piernika prosto z Wilna, a także od kresowej muzyki. W Pałarni przygrywał zespół **„Mariola"**, w hallu kamerkowym **„Wilniuki"**, a w foyer **„Kresowiacy"**. Towarzystwo Miłośników Wilna i Ziemi Wileńskiej doskonale wprowadziło wszystkich w klimat „Kaziuka".

Jednak tak naprawdę tegoroczne obchody niecodziennego święta skończyły się w Poznaniu dopiero we wtorek. O 17.00 w CKP „Zamek" odbył się Salon Wileński pod hasłem „Chłopcy z Gimnazjum Zygmunta Augusta". Zjawiło się czterech gości, a wśród nich znakomity tłumacz literatury rosyjskiej **Ziemowit Fedecki,** który barwnie opowiadał o czasach szkolnych. Niestety dysputa prowadzona przez **Dorotę Juszczyk** została przerwana w pół słowa i trzeba było gnać na koncert **„Oj Lida, Lida, ja do ciebie ida".** Przez trzy godziny wszyscy śpiewali wraz z wykonawcami w Sali Wielkiej. Pierwsza część była bardziej żywiołowa, druga natomiast refleksyjna.

Rozpoczął zespół **„Mariola"**, w którym znakomicie grało pięć przepięknych cymbalistek (dotąd wiedzieliśmy jedynie o cymbalistach). Nad wszystkim czuwał kierownik zespołu **Anatol Wielikin.** Następnie zagrali **„Kresowiacy"**, czyli najstarsza kapela na Białorusi. Największy aplauz wzbudziła pieśń **„Za Niemen" w aranżacji Stanisława Jauszkiewicza.** Można też było dowiedzieć się od prezesa Towarzystwa Kultury Polskiej Ziemi Lidzkiej, **Olka Kołyszko,** że były projekty by nowym hymnem Białorusi został Polonez Ogińskiego. Na koniec cała sala na stojąco odśpiewała **„Gaude Mater Polonia"** i na tym zakończyły się oficjalne obchody „Kaziuka'97"

W tym roku pomocy organizatorom udzielili: Wydziały Kultury Urzędu Miejskiego i Wojewódzkiego, Budimex, Goplana S.A., Karczma „U Micha", Ryszard Masłek wraz z rodziną, Hurtownia Odzieży Dziecięcej „Testa Plus", Bank Rozwoju Eksportu Oddział Poznań, Okocim, Unicom, Kuratorium Oświaty, Muzeum Etnograficzne i Archeologiczne, Galeria Arsenał, Dom Polonii Wspólnota Polska, Jednostka Wojskowa 2266 z Ławicy, CKP „Zamek".

Szczególne podziękowania należą się mieszkańcom Poznania, członkom, a także tym spoza Towarzystwa Miłośników Wilna i Ziemi Wileńskiej, którzy przyjęli pod swój dach gości i tak tłumnie stawiali się do pomocy w każdej sytuacji.

Elżbieta Podolska



„Kresowiacy" nie tylko śpiewali, ale i znakomicie tańczyli. Fot. Feliks Sikorski

Wystawa na pożegnanie

Wystawa rysunków aktów autorstwa prof. Józefa Drążkiewicza jest ostatnią ekspozycją, którą można oglądać (do 4 kwietnia br.) w Galerii Grażyny Kulczyk przy ul. Św. Marcin.

Później ta galeria przestanie istnieć, przynajmniej na razie.

- Warunki nowego właściciela budynku były dla mnie nie do przyjęcia - powiedziała „EP" Grażyna Kulczyk. - Wydzielono mi tylko mały skrawek powierzchni, więc zrezygnowałam w ogóle. Dopóki właścicielem było „Społem", potrafiliśmy dojść do porozumienia.

Galeria Grażyny Kulczyk funkcjonowała przy ul. Św. Marcin przez 5 lat. W tym czasie zaprezentowała wiele interesujących ekspozycji, przybliżyła publiczności nie tylko znanych i uznanych twórców z kraju i zza granicy, ale i młodych, utalentowanych; niektórych z nich wręcz wypromowała. Była także miejscem spotkań towarzyskich „śmietanki" Poznania. Wpisała się już w krajobraz miasta, nic też dziwnego, że podczas pożegnania Wojciechowi Makowieckiemu, szefowi artystycznemu Galerii G. Kulczyk, udzieliło się wzruszenie. Bywalcy tego przybytku sztuki namawiali właścicielkę i mecenasa sztuki - panią Grażynę, do kontynuowania tej działalności. G. Kulczyk powiedziała, że ma pewne plany, ale na razie ich nie ujawni. Tak jak każdy wernisaż w Galerii G. Kulczyk - na pewno będzie to interesująca niespodzianka...

M. Derwich

Informujemy, zapraszamy

45 lat Chóru Cantamus

Z okazji jubileuszu 45-lecia Chóru Męskiego Politechniki Poznańskiej „Cantamus" w sobotę odbędzie się uroczysty koncert. W programie znajdą się utwory muzyki sakralnej i świeckiej. Początek o godz. 17.00 w Auli Politechniki Poznańskiej przy ul. Strzeleckiej. (elka)

Zagrają organy

Już jutro w poznańskiej Farze Maciej Kubacki zasiądzie przed zabytkowymi organami Fryderyka Ladegasta. W ramach Farnych Koncertów Organowych zagra on utwory J.S.Bacha, J.N.Lemmensa i ks. H. Nowackiego. Początek koncertu - godz. 12.15. Zapraszamy! (gok)

Paniom w prezencie

Kosmetyki, konfekcja, obuwie i galanteria skórzana, bielizna i kostiumy kąpielowe - wszystko to panie mogą zakupić o 10% taniej. Jutro bowiem, z okazji Dnia Kobiet, Domy Towarowe „Okrąglak" i koniński „Centrum" zapraszają piękniejszą połowę ludzkiego rodu na świąteczne zakupy. (gok)

Geniusz fortepianu

Towarzystwo Muzyczne im. Henryka Wieniawskiego zaprosiło do Poznania młodego rosyjskiego pianistę, Arcadiego Volodosa. Mający dzisiaj 25 lat Arcadi zaczął grać na fortepianie w wieku ośmiu lat. Naukę rozpoczął w Szkole im. M. Glinki, potem studiował w Konserwatorium w St. Petersburgu. Od 1987 roku kontynuował studia w Konserwatorium Moskiewskim pod kierunkiem słynnej Galiny Jegizarowej, u której nadal uczy się w Wyższej Szkole Królowej Sofii w Madrycie.

Zadebiutował w 1991 roku w Nowym Jorku w programie międzynarodowego cyklu „Nowe nazwiska", a pięć lat później po raz pierwszy wystąpił w londyńskiej Wigmore Hall, gdzie zdobył sobie wielkie uznanie krytyków i publiczności.

Znawcy muzyki mówią o nim jako o „geniuszu fortepianu". Na swoim koncie ma już liczne występy na festiwalach we Francji, Rosji, Anglii, Polsce i Hiszpanii. Na ten sezon artystyczny ma zaplanowane koncerty z najznakomitszymi orkiestrami świata, a także nagranie trzech płyt kompaktowych dla Sony Classical.

W Poznaniu wystąpi z trudnym i wirtuozowskim repertuarem. Znajdą się w nim utwory Franciszka Schuberta, Roberta Schumana, Franca Liszta. Jak zapowiadają organizatorzy będą bisy i to takie, które zadowolą najbardziej wybrednych słuchaczy.

(elka)

TEATRY

ANIMACJI ul. św. Marcin 80/82 (53-69-64)
pt. 10, 17 „Ribidi rabidi knoll", sob. niedz. 11, 17 „Dziadek do orzechów", sob. niedz. 19 „Gimpel Głupek"
MUZYCZNY ul. Niezłomnych 1 a (52-17-86)
pt. sob. 10 „Kopciuszek", pt. 19, sob. 18, niedz. 17 „Zemsta nietoperza"
NOWY ul. Dąbrowskiego 5 (47-24-40)
pt. sob. niedz. 19 „Czerwone Nosy"
ÓSMEGO DNIA ul. Ratajczaka 44 (52-77-14)
pt. 19 „Spotkania z literaturą w Teatrze Ósmego Dnia", sob. niedz. niecz.
POLSKI ul. 27 Grudnia 7 (52-05-41)
pt. 9, 12 „Tajemniczy ogród", pt. 19 „Droga do Mekki", sob. niedz. 19 „Kowal Malambo"
SCENA NA PIĘTRZE ul. Masztalarska 8
pt. sob. niedz. niecz.
WIELKI ul. Fredry 9 (52-82-91)
pt. 19 „Wieczór Diagilewa", sob. 19 „Tosca", niedz. 11 XVI Poznańskie Warsztaty Operowe „Ratujmy Szkołę Baletową", niedz. 19 „Grek Zorba"
TEATR IM. A. FREDRY GNIEZNO ul. B. Chrobrego 32 (0 66/26-16-15)
pt. 10 „Zemsta", niedz. 17 Recital Krzysztofa Daukszewicza, fortepian - M. Grochowski, gitara - A. Kleszczewski

KONCERTY

AULA UAM ul. Wieniawskiego 1
pt. 19 Recital Arcadi Volodosa, sob. niedz. 18 302 Koncert Poznański
FARA POZNAŃSKA ul. Gołębia
sob. 12.15 Farne Koncerty Organowe: Maciej Kubacki - organy

KINA

APOLLO ul. Ratajczaka 18 (52-34-02)
pt. sob. niedz. 10, 12, 14 „Kosmiczny mecz" (USA b/o - dubbing) przedsprzedaż 6.00-7.00 zł (grupy 5.00 zł), pt. sob. niedz.16, 18, 20 „Marsjanie atakują" (USA 12 l) przedsprzedaż 7.00-8.00 zł
BAŁTYK ul. Roosevelta 22 (47-28-84)
pt. 10, 12.30, 15, sob. niedz. 15 „Eddie" (USA 15 l) 7.00-8.00 zł, pt. sob. niedz. 17.15, 20 „Uśpieni" (USA 15 l) 7.00-8.00 zł
DĄBRÓWKA os. B. Chrobrego 117 (22-35-81)
pt. 8.30, 11.30 Poznańska Akademia Filmowa kl. VIII, pt. sob. niedz. 16, 20 „Nocne graffiti" (pol. 15 l) 6.00-7.00 zł, pt. 18, sob. niedz. 18.15 „Kosmiczny mecz" (USA b/o) 6.00-7.00 zł, pt. sob. „Uśpieni" (USA 15 l)
GWIAZDA Al. Marcinkowskiego 28 (52-39-22)
pt. sob. niedz. 16, 18 „Krytyczna terapia" (USA 15 l) 5.00-6.00 zł, pt. sob. niedz. 20 „Czułe słówka" (USA 15 l) 5.00-6.00 zł, sob. 11, 13 PORANEK FILMOWY DLA DZIECI „Złota Panna" (czes. b/o)
MALTA ul. Filipińska 5
pt. sob. niedz. 17 „Eddie" (USA 15 l) 5.00 zł, pt. sob. niedz. 19 „Forrest Gump" (USA 15 l) 5.00 zł, pt. 21 „Rejs" (pol. 15 l) 4.00 zł, pt. 21 „Jak to się robi" (pol. 15 l) 4.00 zł, sob. niedz. 15 „Dzwonnik z Notre Dame" (USA b/o) 4.00-5.00 zł, sob. 21 „Cztery pokoje" (USA 15 l) 6.00 zł
MUZA ul. św. Marcin 30 (52-34-03)
pt. 9 Poznańska Akademia Filmowa kl. I L.O., pt. sob. niedz. 13.30, 15.30, 20 „Cztery pokoje" (USA 15 l) 6.00-7.00 zł, pt. sob. niedz. 17.30 „Skandalista Larry Flynt" (USA 15 l) 7.00-8.00 zł
OLIMPIA ul. Matejki (41-28-77)
pt. 10, 16, 18, sob. niedz. 10, 12, 14, 16, 18 Premiera „101 Dalmatyńczyków" (USA b/o dubbing) 6.00-7.00 zł (grupy 5.00 zł), pt. sob. niedz. 20 Premiera „Czarownice z Salem" (USA 15 l) 7.00-8.00 zł
PAŁACOWE ul. św. Marcin 80/82
pt. 16.30, niedz. 22 „Przełamując fale" (duńsko/fr. 15 l) 7.00 zł, pt. 19.30, sob. 22, niedz. 17, 19.30 Premiera „Sekrety i kłamstwa" (ang. 15 l) 7.00-8.00 zł, pt. 22 Nocny Iluzjon „Kwiat mego sekretu" (hiszp. 15 l) 5.00-6.00 zł

7 MARCA

Imieniny obchodzą pt.: Tomasz, Felicyta; sob.: Beata, Wincent; niedz.: Franciszka, Katarzyna

ZDROWIE

RIALTO ul. Dąbrowskiego 38 (47-53-99)
pt. 12, 14, 16, 20, sob. niedz. 14, 16, 20 „Szczęśliwy dzień" (USA 15 l) 6.00-7.00 zł, pt. sob. niedz. 18 „Poznań 56" (pol. 15 l)
SŁOŃCE os. Przyjaźni 120 (20-65-31)
pt. sob. niedz. 17 „Zmowa pierwszych żon" (USA 15 l) 5.00 zł, pt. sob. niedz. 19 „Trainspotting" (USA 15 l) 5.00 zł, pt. sob. 21.15 „Skandalista Larry Flynt" (USA 15 l)
WILDA - DOLBY STEREO - ul. Wierzbięcice 36/38 (33-24-58)
pt. sob. niedz. 10, 12, 14, 16, 18 „101 Dalmatyńczyków" (USA b/o) 6.00-7.00 zł, pt. sob. niedz. 20 „Skandalista Larry Flynt" (USA 15 l) 7.00-8.00 zł

SZPITALE

PIĄTEK
Interna, chirurgia, laryngologia: ul. Mickiewicza 2 48-10-11
Okulistyka, neurologia: ul. Lutycka 21-22-00
Chirurgia dziecięca: ul. Krysiewicza 7 52-73-01
SOBOTA
Interna, chirurgia, laryngologia, neurologia: ul. Przybyszewskiego 49 67-68-41
Okulistyka: ul. Długa 1/2 52-10-21
Chirurgia dziecięca: ul. Krysiewicza 7 52-73-01
NIEDZIELA
Interna, chirurgia, okulistyka, laryngologia, neurologia: ul. Lutycka 21-22-00
Chirurgia dziecięca: ul. Krysiewicza 7 52-73-01

AMBULATORIA
INTERNISTYCZNE - Chełmońskiego 20, g. 15-7, niedz. święta całą dobę 66-37-35
CHIRURGICZNE
Kasprzaka 16, całą dobę 66-23-55
Kórnicka 8, całą dobę 77-14-42
PEDIATRYCZNE - Chełmońskiego 20 g. 15-23, niedz. święta g. 8-23 66-37-35
OKULISTYCZNE (prywatne) - Kórnicka 24 g. 15-21 77-14-42
STOMATOLOGICZNE - Chełmońskiego 20 tel. g. 19-6, niedz. całą dobę 66-00-66, 66-37-35
Kórnicka 24, g. 20-7 niedz. całą dobę, sob. 9.00-15.00 77-57-41 w. 240

PUNKTY POMOCY WIECZOROWEJ
GRUNWALD - Kasprzaka 16 66-44-21 w. 249, 250
JEŻYCE - Słowackiego 43 47-46-74
STARE MIASTO - os. Kosmonautów (przy Megasamie) 20-43-37
NOWE MIASTO - Kórnicka 24 77-57-41 w. 224
pomoc doraźna po g. 15 77-58-21
WILDA - 28 Czerwca 1956 r. 149 33-05-84

APTEKI
Apteka **„Przy Parku Wilsona"**: ul. Śniadeckich 1 (sob. 8-20, niedz. i św. 9-20); **„Kalifarm"**: ul. Strzelecka 33/35 (sob. niedz. i św. 8-20); **„Pod Sasanką"**: ul. Krakowska 32 (pt. sob. niedz. i św. 8-20); **„Cefarm"**: ul. Kraszewskiego 12 (sob. niedz. 8-20)

DYŻURY NOCNE APTEK
Apteka **„św. Łazarza"**: ul. Głogowska 107/109 (21-7)
Apteka **„Panaceum"**: oś. Przyjaźni paw. 141 (20-8)
Apteka **„Cefarm"**: ul. 23 Lutego 18 (20-8)
Apteka **„Pod Sasanką"**: ul. Krakowska 32/2 (niedz./pn. 20-8)

TELEFONY ALARMOWE

Pogotowie Ratunkowe 999
Delegatura Urzędu Ochrony Państwa w Poznaniu 413-412
Policja 997
Żandarmeria Wojskowa 47-35-78
Straż Miejska 986 czynny całą dobę
Straż Pożarna 998
Energetyczne 991
Gazowni 992
Ciepłowni 993
Wod. Kan. 994
Dróg i Mostów 320-462
Pogotowie Instalacji Sanitarnych 47-27-88, 477-477
Pogotowie Miejskie - wew. inst. wod-kan, c.o, gaz, elektr. 67-24-96, 67-68-15
Auto-klucz 24 h 52-80-33, 48-21-24

TELEFONICZNE SOS

TELEFON ZAUFANIA - lekarz psychiatra 988
AIDS - wt. czw. 15-18 52-99-18
ANONIMOWYCH ALKOHOLIKÓW i Al. Anon. 53-16-16, g. 18-22
TERAPIA ANTYALKOHOLOWA - diagnostyka, esperal 47-59-39
DLA OSÓB TRACĄCYCH WZROK - pon. 14-18 20-05-12
Towarzystwo Rodzin i Przyjaciół Dzieci Uzależnionych „Powrót z U" O. w Poznaniu, 61-626 Poznań, ul. Winogrady 150 tel. 208-518; pon. pt. 17-19, śr. 13-19 Poradnia rodzinna
LEKARSKA PRZYCHODNIA SPECJALISTYCZNA TRR - Poradnia Przedmałżeńska, Rodzinna i Młodzieżowa - ginekolog, seksuolog, psycholog, Pl. Wolności 18 52-56-20
WIELKOPOLSKIE STOWARZYSZENIE OBRONY PRAW OJCA pl. Asnyka 2a, pt. 17.00-19.00
KOMITET OCHRONY PRAW DZIECKA P-ń, ul. Matejki 5266-29-35
PORADNIA DORAŹNEJ POMOCY DERMATOLOG. I WENEROLOGICZNEJ ul. Lutycka codz. 15-7
HOSPICJUM ŚW. JANA KANTEGO - zgłoszenia chorych w stanie terminalnym wtorki i czwartki godz. 20-22 32-12-11
POGOTOWIE INFORMACYJNE OPIEKI SPOŁECZNEJ - Ośrodek dla Bezdomnych, Szczepankowo, ul. Michałowo 68, tel. 798-212, czynne całą dobę.
NIEBIESKA LINIA - telefon dla ofiar przemocy w rodzinie 0-800-200 02

INNE

MIEJSKI OŚRODEK INFORMACJI GOSPODARCZEJ - usługi, służba zdrowia; pn.-pt. godz. 8-19, Św. Marcin 51 53-66-77
SUPERSKLEP Twoją wygraną 24 h, Poznań, ul. Garbary 114
INFORMACJA - handel, usługi, godz. 8-20 77-67-67
TELEFONICZNA AGENCJA INFORMACYJNA „TAI" - informacja o handlu, usługach i produkcji 52-52-15, 52-52-22, 52-52-25, pon.-pt. godz. 9.00-18.00.
INFORMACJA o możliwościach wyboru zawodu tel. 937, informacja dla bezrobotnych tel. 932, paszportowa 52-04-26
CENTRUM INFORMACJI TURYSTYCZNEJ, Poznań, Stary Rynek 59 52-61-56

❐ ❐ ❐

POGRZEBY „Universum", ul. Woźna 15, tel. 53-19-43, całą dobę.
STOLTUR „Zakład Usług Pogrzebowych" - ul. Woźna 11 530-160

❐ ❐ ❐

MIEJSKA LECZNICA ZWIERZĄT, ul. Grunwaldzka 248 tel. 68-54-38 i **CAŁODOBOWA LECZNICA DLA ZWIERZĄT** - tel. 983 - **POGOTOWIE Schroniska dla Zwierząt** 60-189 Poznań, ul. Bukowska 266, tel. 681-631, **Tow. Opieki nad Zwierzętami,**(godz. 8-15) 48-05-67
CENTRUM INFORMACJI o Sektach i Nowych Ruchach Religijnych przy klasztorze oo. Dominikanów tel. 533-366

Leczenie zapachem

Kamfora i ból ucha

Jeżeli małe dziecko płacze, ma gorączkę, w nocy jest niespokojne, to być może boli go uszko. Babcie w takich przypadkach mają jedną radę: watkę nasączoną olejkiem kamforowym.

Silnie pachnący olejek otrzymuje się z korzeni i drewna drzewa kamforowego, które dziko rośnie m. in. w Japonii, a uprawiane jest w Sri Lance, Kalifornii i Kanadzie. Stosowany w farmacji olejek jest roztworem kamfory w oleju mineralnym. W aromaterapii wykorzystuje się tzw. olejek biały (zawiera 2,5 proc. kamfory) i kamforę.

Wszystkie mieszanki zawierające kamforę mają działanie antyseptyczne, rozgrzewające i przeciwbólowe. Ma też działanie łagodnie uspokajająco-tonizujące w stanach depresyjnych, ociężałości umysłowej, bezsenności, szoku. Także wówczas, gdy trzeba zwiększyć wydzielanie moczu z organizmu. Przynosi dobre efekty w inhalacjach przy infekcjach górnych dróg oddechowych i przy kłopotach ze skórą. Olejek kamforowy zaliczany jest do środków o silnym działaniu, więc nie powinno się go stosować bez konsultacji z fachowcem. W masażu, do kąpieli i inhalacji stosuje się w depresji, bezsenności, szoku, histerii, zaburzeniach gastrycznych, w katarze i grypie, przy kaszlu, zapaleniach zatok i ucha, w reumatyzmie, przy trądziku, oparzeniach, wrzodach, ranach. (Mela)

Z odliczenia tego (zwrot nienależnie pobranej emerytury lub renty) mogą skorzystać osoby, które w 1996 r. dokonały zwrotu nienależnie pobranej renty lub emerytury. Z uwagi na osiągnięte w roku podatkowym lub w latach poprzedzających rok podatkowy dochodu powodującego zawieszenie lub ograniczenie emerytury lub renty.

W przypadku, gdy płatnik dokona pomniejszenia bieżącej emerytury lub renty o zwróconą kwotę. Z odliczenia tego **nie można skorzystać.**

Przez dziurkę od klucza

Wszyscy panowie Poradniccy tak przejęli się chorobą najmłodszego z nich, że niemal zapomnieli o Dniu Kobiet.

- No, chyba w tak dramatycznej chwili ja jestem ważniejszy - zaperzył się Jasiek, gdy przyszło zrobić „zrzutkę" na prezenty.

- I żebyście wiedzieli, że więcej niż 10 zł nie dam.

- Nie musisz. To nam całkowicie wystarczy. Tylko pamiętaj, że na każdym prezencie będzie napisane - „1/ 10 od Jasia".

- O nie! Takiego świństwa mi nie zrobicie, prawda Dziadku?

Dziadek zaś zanosił się śmiechem widząc oblicze wnuczka - skneruska, który trzymał w drżących dłoniach 10 złotowy banknot.

-Dziadku! Może Ty pomyślisz trzeźwo i wrócimy do kupowania kwiatów?!

- O nie! Co to to nie! Zrezygnowaliśmy z łodygomanii dwa lata temu. Nie wrócimy do tego tylko i wyłącznie ze względu na twoje bankructwo - tata Poradnicki był nieubłagany.

- Ustalmy może te prezenty póki babcia jest w sklepie - zaproponował Benio.

- Asi na pewno spodoba się jakiś drobiazg, na przykład kolczyki z indyjskiego sklepu, co wy na to? - propozycja Jana została jednogłośnie przyjęta.

- A Mamie może książkę?

- Nie, to muszą być upominki typowo kobiece - zaprotestował Jan.

- Zosi skończyła się niedawno jakaś woda perfumowana. Jeśli nie wyrzuciła flakonika, to będziemy wiedzieli, co to jest i może kupimy?

- Oby to była woda, bo perfumy są strasznie drogie.

- Chyba najgorzej będzie z Babcią Kasią. Może Ty Dziadku masz jakiś pomysł?

- A mam. I to wcale nie zrujnuje naszych kieszeni, bo wczoraj sprawdziłem ceny. Babcia chciała sobie kupić koszulę nocną, albo piżamę, ale taką bawełnianą, jak są na dole w sklepie. Jest akurat piękna, błękitna w jej rozmiarze.

- Okay! A więc największy problem finansowy tego tygodnia mamy z głowy - uradował się chłopak.

- Ty tak. My nie. Ja i Dziadek zapraszamy nasze kobiety na lody i kawę do kawiarni - przekornie rzekł Jan.

- Tego nie możecie mi zrobić.

Telefoniczny dyżur „EP"



Gorący czas rozliczeń podatkowych

Marzec i kwiecień to najgorętszy czas, jeżeli chodzi o rozliczenia podatkowe. Zbieramy dokumenty, by dokonać rozrachunku za rok ubiegły i poznajemy przepisy, które obowiązują w tym roku. Na wszystkie pytania dotyczące podatków odpowiadała przy naszym redakcyjnym telefonie pani Elwira Matelska z Urzędu Skarbowego Poznań-Grunwald.

- Kupiłam w szpitalu „cegiełkę" i dowiedziałam się, że mogę ją odliczyć od podatku. Czy to prawda?

- Tak, można odliczyć, jeżeli będzie zapis, kiedy darowizna została dokonana i kto jej dokonał (imię i nazwisko). Potrzebne jest także potwierdzenie ze szpitala (chociażby pieczątka).

- Czy odliczeniom podlegają kwoty wydane na karnisze, wodomierze i wykładzinę podłogową?

- Karnisze nie podlegają odliczeniu, ponieważ należą do wyposażenia mieszkań jak np. meble. Natomiast wodomierze i wykładzina podłogowa tak - to liczy się jako remont i modernizacja mieszkania.

- Jakie ulgi przysługują z tytułu remontu mieszkania?

- Można odliczyć na remont i modernizację mieszkania nie mniej niż 327 zł i 60 gr i nie więcej 2457 zł.

- Mama jest inwalidką I grupy ze względu na ogólny zły stan zdrowia, ma cukrzycę i kupiła glukometr. Czy może go odliczyć?

- Tak, w pozycji: rehabilitacja. Potrzebny jest tylko rachunek z imieniem i nazwiskiem mamy.

- Czy przysługuje mi ulga za zakup okularów?

- Jeżeli zostały zakupione w ubiegłym roku, ma Pan zawarty stosunek o pracę, a okulary stanowią pomoc naukową - wówczas tak. W tym roku ulgi na zakup okularów zostały zlikwidowane.

- Pracuję w przedszkolu. Czy mogę odliczyć sobie zakup gier, jako pomocy naukowych?

- Tak. Przepisy mówią, że można odliczyć sobie zakupy pomocy naukowych i specjalistycznego sprzętu przedszkolnego.

- Do kiedy trzeba było spisać akt darowizny?

- Do 31 grudnia 1996 roku.

- Czy jeżeli mój syn skończył 18 lat w lutym ubiegłego roku mogę się rozliczyć jako matka samotnie wychowująca dziecko?

- Niestety nie.

- Mąż pracuje w zakładzie samochodowym, czy może odliczyć zakup książek?

- Tak, jeżeli książki związane są z wykonywaną przez niego pracą.

- Czy w zeznaniach rocznych wykazuje się dochody, które są opodatkowane w formie ryczałtu ewidencjonowanego?

- Nie podlega to kumulacji z innymi dochodami.

- Jakie były w ubiegłym roku limity na zakup obligacji?

- Wynosiły maksymalnie 2868 zł.

- W ubiegłym roku zrobiłem sobie protezę szczęki górnej i dolnej. Dentysta powiedział mi, że mogę liczyć na ulgę.

- Niestety, za to ulga nie przysługuje. (elka)



Podstawę opodatkowania za 1996 rok można umniejszyć o wydatki na zakup nowo wybudowanego budynku mieszkalnego (lokalu) w takim budynku od gmin, a także od osób, które wybudowały ów budynek w ramach prowadzonej działalności gospodarczej.

Odliczeniu **nie podlegają** wydatki poniesione na:
- wykup mieszkania służbowego lub kwaterunkowego
- zakup mieszkania lub budynku mieszkalnego na wolnym rynku.

Limit odliczeń na ten cel w 1996 r. wynosi 64 400 zł.

W ogrodzie przez cały rok

Smakosze nie mogą się już doczekać własnych pomidorów. Z całą pewnością będą smaczniejsze i urozmaicone bo w tym roku naprawdę można otrzymać nasiona do wyboru i do koloru. Lecz najpierw musimy przygotować skrzyneczki napełnione torfem lub ziemią kompostową, którą, mam nadzieję, zdążyliśmy już zgodnie z naszym zaleceniem zdezynfekować termicznie. A więc do często wymytych skrzynek kładziemy na dno potłuczone skorupki jajek by zapewnić drenaż i sypiemy substrat. Po wysianiu przykrywa się nasionka cieniutką warstwą ziemi i ponownie zrasza, a następnie przykrywamy skrzynkę folią albo szybą. Mniej więcej po 10 dniach ukażą się siewki, po następnych 2 tygodniach będzie można już pikować je do oddzielnych doniczek, dbając o to by w rozstawie nie zacieniały się i nie musiały nadmiernie wyciągać w kierunku światła. Teraz zresztą dzień jest coraz dłuższy. Trzy czynniki musimy uwzględnić aby rozsada się udała: termin, temperaturę, teren.

1. Siew trzeba wykonać w połowie marca aby po wyhodowaniu i zahartowaniu móc wysadzić rozsadę w ogrodzie w 2 połowie maja gdy miną przymrozki.

2. Temperatura dla prawidłowego rozwoju wynosi 20-22 st.C. w dzień a w nocy 16-18 st.

3. Teren jaki możemy przeznaczyć pod uprawę w ogrodzie przeważnie nie jest duży i dlatego lepiej od razu przystosować ilość potrzebnych sadzonek. Mając do dyspozycji np. 30 metrów kw. na pomidorową grządkę - możemy na niej posadzić w sporym zagęszczeniu około 60 krzaków.

No, a teraz o odmianach. Jest w czym wybierać ale ja polecałbym przede wszystkim nasiona szczególnie przydatnych w małych ogródkach odmian karłowych. Polecam więc bardzo wczesną odmianę **Orion,** którą uprawia się bez cięcia i palikowaniam odporną na choroby, zawiązującą owoce nawet podczas chłodów. Nadaje się również do uprawy w tunelu foliowym. Karłowa **Maskotka** o drobnych dekoracyjnych owocach, należy także do grupy b. wczesnych i nadaje się do uprawy balkonowej. Podobnie **Betalux,** odporny na choroby i doskonały na sałatki. Średnio wczesny jest karłowy **Bursztyn,** o pomarańczowym kolorze smacznych owoców. Bardzo plenny jest **Kmicic,** polecam też karłowe malinowe pomidory **Krasnal.** (ko)

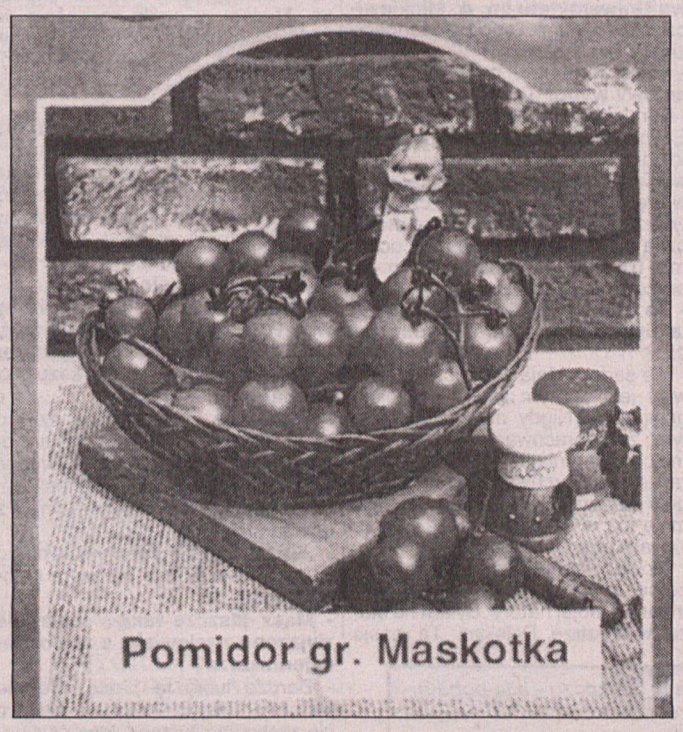

Pomidor gr. Maskotka

Wydatki na odpłatne dokształcanie i doskonalenie zawodowe podatnika mogą być odliczone od dochodu, jeżeli nie zostały zaliczone do **kosztów uzyskania przychodów i dotyczą:**
- udziału w kursach i konferencjach oraz innych pozaszkolnych formach szkolenia zawodowego
- dokształcania w formach szkolnych
- poddanie się egzaminowi na tytuł kwalifikacyjny
- nauki języka obcego w formach zorganizowanych przez podmioty prowadzące działalność w tym zakresie.

Wydatki na te cele odlicza się od dochodu w wysokości nie przekraczającej kwoty trzykrotnego najniższego wynagrodzenia pracowników za grudzeń poprzedniego roku.

W 1996 r. kwota ta nie może przekroczyć 915 zł.

Odliczenia nie można przenieść na rok następny, ani dokonać odliczenia od dochodu współmałżonka.

Z notatnika prawnika

Alimenty dla małżonka

Przywykło się uważać, że alimentów można się domagać tylko dla własnych dzieci. Tymczasem w pewnych sytuacjach kobieta może domagać się pieniędzy od byłego małżonka również i dla siebie.

Zgodnie bowiem z kodeksem rodzinnym, rozwiedziony małżonek, który nie został uznany za wyłącznie winnego rozkładu pożycia małżeńskiego, a znajduje się w niedostatku, ma prawo domagać się od swojej „drugiej połowy" dostarczenia środków utrzymania. Teoretycznie osobą uprawnioną może być tu zarówno kobieta, jak i mężczyzna, w praktyce jednak ze względów ekonomicznych najczęściej alimentów żądają kobiety, a płacą oczywiście mężczyźni.

Jeżeli mężczyzna taki został wcześniej uznany przez sąd za wyłącznie winnego rozkładu pożycia małżeńskiego, a rozwód przyczynił się do istotnego pogorszenia sytuacji życiowej kobiety, może ona domagać się pieniędzy, nawet jeżeli nie znajduje się w niedostatku.

Cóż jednak oznacza stwierdzenie, że ktoś jest „wyłącznie winny rozkładu pożycia małżeńskiego"? Otóż decyduje o tym sąd przy orzekaniu o rozwodzie. Wyłącznie winny będzie oczywiście mąż, który bije żonę i nic tu nie pomogą mu tłumaczenia, że niewiasta kiepsko gotuje. Za winnego zostanie uznany również małżonek, który zdradza swoją połowicę. Fakt, że żona była mu już obojętna, a zdradzał ją z kobietą, którą kochał, nie ma większego znaczenia.

Jak widzimy, łatwo zostać zmuszonym do płacenia. Na szczęście obowiązek alimentacyjny trwa tylko do momentu zawarcia przez zubożałego współmałżonka nowego małżeństwa, a w niektórych sytuacjach nawet krócej. (krul)

Emerytura z papierkami

W tym roku wybieram się na emeryturę. Jakie dokumenty są potrzebne, by się ubiegać o świadczenia? - zapytuje pan Bogdan z Poznania,

Dokumentów jest co najmniej kilka, tych, oczywiście, których złożenie gwarantuje prawo do pobierania świadczeń.

1. Wniosek o przyznanie emerytury - na druku ZUS Rp-1
2. Kwestionariusz z wyszczególnionymi okresami zatrudnienia na Rp-6.
3. Świadectwa pracy lub legitymacje ubezpieczeniowe.
4. Pisemne zaświadczenia zakładów pracy (organizacji) potwierdzające czas okresów składkowych i nieskładkowych.
5. Druk Rp-7 potrzebny do wyliczenia podstawy wymiaru emerytury.
6. Oświadczenie stwierdzające osiąganie lub nieosiąganie wynagrodzenia z tytułu dodatkowego zatrudnienia lub dochodu z innych źródeł.
7. W przypadku braku możliwości udowodnienia okresów pracy za pomocą oryginalnych dokumentów - konieczne są zeznania przynajmniej 2 świadków.

Uwaga!
- ★ nie odkładajmy zbierania dokumentów na ostatnią chwilę
- ★ pilnujmy, by w każdym zakładzie wydawano nam świadectwa pracy
- ★ róbmy po kilka kopii oryginalnych dokumentów i przedstawiajmy je tam, gdzie oryginał nie jest konieczny
- ★ leg. ubezp., świadectwa pracy, umowy i inne dokumenty związane z zatrudnieniem przechowujmy w specjalnej teczce.

Śmietanka Poznania



Marek Zieliński polityk wrażliwy

Urodzony w Gorzowie do Poznania przyjechał w 1973 r. na studia. I tutaj pozostał. Marek Zieliński - poseł Unii Wolności, który nadal jest członkiem „Solidarności" i ma wielu przyjaciół spod znaku „S".

W rankingu poznańskich polityków uchodzi za jednego z najbardziej wrażliwych osób, które się angażują w zwykłe, ludzkie sprawy. Przychodzący do posła Zielińskiego często zaczynają rozmowę od „my pana lubimy, więc"...

POLITYKA JAKO SŁUŻBA

Politykiem trzeba się urodzić, czy człowiek się nim staje?

- Nie wiążę z tym wrodzonych predyspozycji. Według mnie, polityk powinien posiadać wrażliwość społeczną, otwartość na problemy innych, ale jednocześnie musi myśleć kategoriami państwa. Z zawodu jestem inżynierem, jednak parę lat studiowałem socjologię u prof. Ziółkowskiego, również to w jakimś sensie pomogło mi w pracy politycznej. Przełomem był stan wojenny, który zmarnował szansę na państwo respektujące godność człowieka. Nie mogłem się z tym pogodzić.

Czyż nie jest tak, że władza szybko pozbawia polityka wszystkich cech „ludzkich"?

- Przyjąłem filozofię służenia ludziom, która jest podstawą mojej działalności. Dlatego np. powołałem Stowarzyszenie Solidarni z Bezrobotnymi, które ma siedzibę w Gnieźnie i jest organizacją pozarządową. Wierzę, że w Polsce takie organizacje mogą wpływać na ograniczenie roli państwa. Nasza już wykazuje się ciekawą, niestereotypową pracą.

A w porozumienie z „Solidarnością" nad projektem konstytucji jeszcze pan wierzy?

- Jako polityk muszę wierzyć, chociaż będzie to trudne ze względu na twardą postawę Krzaklewskiego. Spór dotyczy dzisiaj w zasadzie paru zwrotów w preambule, która wyraża pewnego ducha, a nie kodyfikuje. W tych sprawach już została osiągnięta duża zbieżność. Nawet w ochronie życia istnieje daleki kompromis, pozostają do omówienia niuanse. Ale odpowiem również pytaniem: czy można mówić o kompromisie, jeżeli się stawia tak twarde warunki?

POLITYKA TO NIE WSZYSTKO

Poseł Marek Zieliński nie należy do ludzi, z którymi można rozmawiać wyłącznie o polityce. Znakomicie zdał mój test na znajomość życia sportowego w RP. Oglądał większość meczów polskiej koszykówki klubowej i odnotował dwie finalistów, którzy się znaleźli w finale Europy: Śląsk Wrocław i Mazowszanka Pruszków. Stara się nie tracić kontaktu z rzeczywistością pozaparlamentarną, więc często sięga do lektury ze swojego ulubionego kręgu ibero-amerykańskiego (zaczytywaną „biblią" jest „Sto lat samotności", a ukochanym autorem Mario Vargas Llosa).

Nie śpiewa przy goleniu i nie stara się gwizdać popularnych melodii. Uważa, że słuch mu na to nie pozwala, ale czuje dobrą muzykę. Pod tym określeniem rozumie klasykę muzyki poważnej, ale również jazz, a nawet pop. Po swoich przodkach, którzy byli leśnikami (od prapradziadka) odziedziczył umiejętność obcowania z lasem i przyrodą. Stara się to również wpoić swoim dzieciom, z którymi objeżdża Wielkopolskę i Polskę.

TOLERANCYJNY OJCIEC

Sam wychowuje dwójkę swoich dzieci - 10-letniego Olka i 16-letnią Agatę, która nomen omen urodziła się 13 grudnia 1981 roku. W tę pamiętną noc stanu wojennego odwoził żonę do kliniki! Syn zaczyna grać na pianinie, a że robi to z wielką radością, cieszy również ojca. Córka już teraz wykazuje wielką wrażliwość na otoczenie, co - jak można się domyślać - odziedziczyła zapewne po rodzicu. Tata chciałby, aby jego dzieci ograniczyły wybór zawodów do trzech kierunkow: prawo, ekonomia, medycyna. Ale jest liberalny i nie będzie się upierał, gdy zdecydują inaczej. Daje Olkowi i Agacie dużo wolności, jednak - zaznacza - wymaga też od nich odpowiedzialności.

Nie jest skowronkiem, więc lubi dłużej pospać. Ale pracuje za to późno w noc. Cieszą go góry a także ciekawią obce cywilizacje i kultury. Stąd panu posłowi marzy się daleka podróż samochodem terenowym, którym mógłby przemierzyć Iran, Afganistan, Armenię aż do Nepalu. Póki co, zalicza krajobrazy na Pojezierzu Drawskim i w Beskidzie Niskim. I pokazuje dzieciom Wielkopolskę, która pełna jest niespodzianek mogących zauroczyć każdego globtrotera.

Danuta Pawlicka

Znajomi z ekranu

Edyta „z okienka"



Edyta w warkoczu - a'la bohaterka z Czechowa... *Fot. W. Wylegalski*

Edyta Król, młoda prezenterka poznańskiej telewizji, ze szklanym ekranem związana jest od 3 lat. Wcześniej pracowała z mikrofonem - w Radiu RMI FM (miała swoje audycje pt. „Filmowy wieżowiec" i „Co w filmie zagrało?"). Jest absolwentką kulturoznawstwa Uniwersytetu im. A. Mickiewicza. Poznanianka spod wiosennego znaku Barana.

- Skąd to imię - przypadek czy celowy wybór Twoich rodziców?

- Nomen omen - dostałam imię po... Edycie Wojtczak. Moi rodzice lubili tę popularną prezenterkę, więc takie właśnie imię wybrali dla mnie, choć w grę wchodziła chyba jeszcze Justyna. A w ogóle - miałam być eteryczną blondynką z niebieskimi oczyma. Niestety, nie udało się - mam brązowe oczy i kasztanowe włosy.

- To znaczy, że telewizję miałaś jakby przeznaczoną w swoim życiu?

- Nie sądzę. Moja obecność w telewizji jest jednym wielkim dziełem przypadku. Nigdy nie marzyłam o tym, żeby pracować w telewizji. W moich marzeniach widziałam siebie raczej w roli architekta. Chociaż ciągoty dziennikarskie pojawiały się u mnie już w szkole. Zawsze bardzo lubiłam pisać.

Pociągał mnie także teatr, co wiąże się trochę z romantycznym elementem mojej natury. Byłam na stażu w Teatrze Polskim. Ta pasja zawładnęła mną do tego stopnia, że powiedziałam ówczesnemu dyrektorowi, Grzegorzowi Mrówczyńskiemu, że mogę nawet zamiatać, byle tylko przyjął mnie do teatru. Trafiłam na bardzo ciekawy okres tego teatru - mogłam przyglądać się pracy Marka Okopińskiego i Janusza Nyczaka. Miałam w ogóle szczęście do ciekawych ludzi. Podczas studiów spotkałam dr Juliusza Tyszkę, u którego zdawałam egzamin na specjalizację teatralną.

- Z teatru Twoje zainteresowania podryfowały w kierunku filmu?

- Te dwie pasje zawsze szły u mnie w parze. Na studiach zrobiłam też specjalizację filmową. I tu kolejny ważny dla mnie człowiek - Małgorzata Hendrykowska.

- Wiele udało Ci się już osiągnąć - masz swoje autorskie programy w PTV (magazyn filmowy „ZOOM", Poznański Informator Kulturalny), często pokazujesz się na ekranie...

- Nie wiem, czy można powiedzieć o mnie, że wiele zrobiłam. Jestem osobą bardzo wymagającą wobec siebie. Ciągle wydaje mi się jeszcze, że zbyt mało wiem. Przyglądam się z uwaga starszym kolegom.

Jednak nadal każde wyjście przed kamerę, to dla mnie premiera i olbrzymi stres.

- Masz jeszcze jakieś marzenia związane z telewizją, z zawodem dziennikarza?

- Bardzo lubię tę pracę, ale nie jestem od niej uzależniona. Staram się zachować dystans, stworzyć pewną strefę bezpieczeństwa, która chroni mnie przed przykrymi aspektami tego zawodu. Gdybym miała wybierać między rodziną a telewizją, to z całą pewnością wybrałabym rodzinę.

- Zamierzasz założyć rodzinę?

- Tak, mam takie plany, w najbliższym czasie...

Choć Edyta Król nie marzyła od dziecka, by być spikerką telewizyjną jak jej imienniczka, to jednak już od najmłodszych lat przejawiała talenty artystyczne. Na przykład robiła przedstawienia teatralne, a przede wszystkim - lubiła śpiewać, co zostało jej do dziś! Podobnie jak zamiłowanie do musicalu i muzyki filmowej. - Mój narzeczony, Przemek, mówi, że nie musi kupować radia, bo ja ciągle śpiewam, nawet przy zwykłych czynnościach domowych - opowiada Edyta.

- Masz licznych wielbicieli wśród widzów. Czy często dzwonią do Ciebie, np. z propozycją mariażu?

- Nie miałam takich propozycji, ale często dzwonią do mnie sympatyczni ludzie. Jeden pan obiecał mi kiedyś ciągłą dostawę świeżych truskawek. Mam też wiernego słuchacza (ten człowiek od moich czasów radiowych śledzi to co robię, więc celowo użyłam określenia „słuchacz"), wyłapuje wszystkie moje programy, przysyła mi kartki pocztowe ze słowami otuchy. Mam też innego - już nie utajnionego - wielbiciela, który zrobił dla mnie piękny srebrny wieżowiec na marmurowej podstawce z napisem: „Na swój sposób można kochać także głos".

Bardzo sympatycznie na moje występy w tv reagują ludzie z mojego najbliższego otoczenia, z osiedla, na którym mieszkam. Traktują mnie jako swoją reprezentantkę w telewizji, trzymają za mnie kciuki, a taka akceptacja jest bardzo potrzebna.

Małgorzata Derwich

Wygrali miliardy i samochody, których nie otrzymali...

Dobrodziejka...

Wygrać zachodnie auto czy miliard starych złotych w zamian za zamówienie książki bądź zestawu biżuterii, to niewątpliwie wielkie szczęście. Uśmiechnęło się do kilku tysięcy mieszkańców w całej Polsce. Niejednokrotnie kilka razy w ciągu dwóch lat. Niektórzy jednak te prezenty o mały włos przepłaciliby zawałem serca. Najpierw ze szczęścia, a potem z rozczarowania.

„Szukam 500 osób, którym powierzę tajemnicę swojego życia". Oferta wysyłkowej firmy Polska Direct opublikowana w tygodniu „Panorama" brzmiała zachęcająco. Starsza Pani na zdjęciu proponująca powierzenie tajemnicy nazywa się Wielką Dobrodziejką.

PRZYSIĘGAŁA, ŻE BĘDZIE CZYNIĆ TYLKO DOBRO

Wskazywała na to treść publikacji. Dobrodziejka pisała: „Uzdolnienia odziedziczałam po matce, która była medium. Jest to nie tylko talent, ale tajemnica, którą matka powierzyła mi przed śmiercią, każąc przysiąć, że będę pomagać najbardziej nieszczęśliwym (...) Miałam wówczas 15 lat. Przysięgałam to na Ewangelię, gdyż matka była bardzo wierząca".

Aby Czytelnicy uwierzyli, przytacza kilka przykładów. „Pamiętam młodego mężczyznę, który był u kresu sił - bez środków do życia. Po raz pierwszy wypełnił kupon i wygrał w lotto kilkaset milionów. Mogę potwierdzić, że nie skreślał przypadkowo. Doskonale wiedział, kiedy i jakie liczby ma skreślić". Dalsza część publikacji jest jeszcze bardziej wciągająca. Dobrodziejka miała znać nazwiska osób, którym powierzy tajemnicę... Są to osoby, które przeżywają teraz trudny okres. Mają problemy finansowe, czują się osamotnieni.

STRACILI RESZTKI ODWAGI I NIE WIERZĄ BY MOGLI WYGRAĆ DUŻE PIENIĄDZE

Samotna, zadłużona na kuchenkę gazową emerytka nie wierzyła, ale postanowiła spróbować szczęścia. Wymienione problemy nie były jej obce. Pani Alicja z Rzeszowa wysłała więc kupon, dzięki któremu miała poznać sekret Wielkiej Dobrodziejki, proponowany przez firmę wysyłkową Polska Direct. Po kilku dniach otrzymała oczekiwaną depeszę z katalogiem ofert - artykułów gospodarstwa domowego. Wystarczyło zamówić z niego jedną rzecz, aby zostać finalistą konkursu. W pośpiechu wybrała towar o minimalnej wartości 39,90 zł. W drugiej przesyłce nazwisko p. Alicji widniało już w prospekcie pod mercedesem i BMW. Przedstawiciele firmy napisali, że wygra samochód jeżeli zamówi „coś" z najnowszego katalogu i w terminie pięciu dni odeśle kupon. Uczyniła to w tym samym dniu. Kilka dni później przyszło kolejne pismo. Przy nazwisko p. Alicji napisano: „nagroda do wręczenia w bazie odesłania zwycięskiego kuponu". Szczęśliwa odesłała kupon i, w myśl zasady „aby wygrać, trzeba grać", zamówiła książkę.

ROZPOCZĘŁA POSZUKIWANIA KIEROWCY, KTÓRY POJECHAŁBY Z NIĄ PO SAMOCHÓD

Wcześniej mechanik doradził jej, żeby wybrała mercedesa, bo jest bardziej reprezentacyjny od BMW. Za kilka dni p. Alicję poinformowano, że „ w losowaniu nie biorą udziału osoby, które złożyły zamówienie, a następnie odmówiły odbioru towaru". Napisano jej, że nie zrozumiała regulaminu konkusru.

- Myślałam, że dostanę wtedy zawału serca. Nie wstawałam z łóżka ponad dobę. Tak mocno bolała mnie głowa i serce - żali się p. Alicja. - Upewniłam się później na poczcie czy mój list dotarł do tej Dobrodziejki w terminie. I rzeczywiście dotarł.

- Firma wysyłkowa Polska Direct funkcjonuje podobnie jak „Euroglob" z Gdyni, przeciwko której w Sądzie Wojewódzkim w Gdańsku trwa proces. W jej konkursie padło wiele wygranych. Nikt jednak prezentów nie otrzymał - mówi Hubert Plater z Klubu Federacji Konsumentów w Warszawie. - Działania firmy polegają na podkuszeniu ludzi do udziału w konkursach cennymi nagrodami. Klienci celowo są naciągani sprytnie sformułowaną treścią w formie - już Pan wygrał samochód, ale... trzeba jeszcze zamówić. Firmy zarabiają więc na sprzedaży dużo droższych towarów niż w normalnych sklepach.

Zdaniem Aleksandry Szczepanik z Klubu Federacji Konsumentów w Rzeszowie, towary te niejednokrotnie są zwykłymi bublami. Złoty łańcuszek po kilku dniach noszenia poczerniał. Pierścionek miał być z brylantem, a jest z bliżej nieokreślonym kamieniem. Niejednokrotnie na zamawianych towarach jeden i ten sam klient dał się oszukać parę razy. Te same osoby kilka razy wygrały też główne nagrody.

- Żona w konkursie PD wygrała niedawno opla! Wcześniej szczęście też jej dopisywało - opowiada mieszkaniec Łukowca k. Rzeszowa. - Wylosowała peugeota, bodajże dwa razy mercedesa i BMW. Już myślała, że jest najbogatszą kobietą we wsi, a może w Polsce. Przykre, ale... tylko myślała.

ŻADNEGO PREZENTU NIE OTRZYMAŁA

PD znana jest także z innych nadużyć. P. Józef z Brzozowa, otrzymał depeszę z dopiskiem „do rąk własnych - pilne". Teresa Stanisławska, dyrektor ds. kontaktów z klientami poinformowała go, że w zamian za wysłanie pół miliona otrzyma sześć zwycięskich liczb w Lotto.

- Wcześniej wygrałem mercedesa i uznałem, że takie bogactwo nie jest mi potrzebne. Po prostu w głowie może mi się przewróci. Na szczęście nie wysłałem pieniędzy - wyznał p. Józef, kolejny zwycięzca, który nie otrzymał wygranej.

Z poczuciem humoru do firmy „Euroglob" zwrócił się p. Mieczysław z Głogowa Młp. po tym, jak w pilnej depeszy dyrektor generalny spółki poinformowal go, że wygrał nagrodę w wysokości 2,5 mld starych złotych. Wiedział już, że sąsiedzi też wygrywali, ale na „papierze". Odpisał dyrektorowi „w katalogu nie ma rzeczy, której nie mam w domu. Kierując się dopiskiem, że możecie przesłać wszystko, czego sobie zażyczę, wymieniam potrzeby. Kopytka osiołka, na którym Święta Rodzina uciekała z Egiptu i szczebla z drabiny, która śniła się św. Jakubowi.

WYGRANĄ PROSZĘ PRZESŁAĆ ZA POŚREDNICTWEM PROKURATURY W GDYNI

P. Józef poprosił jeszcze dyrektora: „Panie Generalny, przestańcie grać na ludzkich uczuciach i naiwności". Po czym życzył powodzenia w rzetelnym działaniu firmy.

Czy list dotarł - nie wiadomo. Obydwie firmy na kopertach podają tylko skrytkę pocztową. Po wykręceniu numeru telefonu podanego na kopercie zgłasza się automatyczna sekretarka, zachęcająca do udziału w konkursach.

Tymczasem „zwycięzcy" w firmie PD za pośrednictwem KFK w Rzeszowie zgłaszają o sprawie rzeszowskiej prokuraturze, ponieważ z okolic Małopolski jest najwięcej poszkodowanych.

Antoni Skorupski, adwokat z Rzeszowa, twierdzi, że przedstawiciele firmy PD wyraźnie napisali w liście do p. Alicji, iż wygra główną nagrodę pod warunkiem, że złoży zamówienie. Spełniła ona ten wymóg, prosząc o przesłanie książki za zaliczeniem pocztowym, na co ma dowód. Sprawa kwalifikuje się więc do postępowania sądowego.

- Aby jednak wystąpić na drogę sądową z jakimś roszczeniem, trzeba znaleźć podstawę prawną i siedzibę firmy. Jeżeli w wyniku postępowania sądowego uzyska ktoś tytuł prawny, aby dochodzić od spółki odszkodowania, to problem będzie z wyegzekwowaniem pieniędzy. Kapitałem w przypadku spółki PD jest tylko 32 tys. zł - stwierdził Artur Kosturek, prezes Sądu Rejonowego w Rzeszowie.

Jak ustaliliśmy, w warszawskim sądzie gospodarczym spółka PD funkcjonuje od 1992 roku. Jedynym jej udziałowcem jest Szwajcar. Zarząd firmy reprezentuje mieszkanka Warszawy.

Z OSTATNIEJ CHWILI

CENTERTEL DYKTUJE NOWE CENY

do 16% mniej

PTK Centertel największy w Polsce operator sieci telefonii komórkowej (151 tysięcy abonentów) wprowadził w lutym nowe ceny. Dotychczasowe ceny zostały zmniejszone nawet o 16%.

Od tego roku Abonenci Centertelu płacą również mniej za połączenia. Rozmawiając w godzinach szczytu 4 razy dziennie po 4 minuty, za każdą kolejną minutę zapłacą jedynie 0,80 PLN - najtaniej w telefonii komórkowej w Polsce.

Salon firmowy Centertel w Poznaniu, ul. Wierzbięcice 9, tel. 090654321

■ AUTO ELEKTRONIK, POZNAŃ, Mostowa 38, (61) 51 62 50, fax (61) 51 70 85 ■ EMAX TELEKOMUNIKACJA, MOLIK, POZNAŃ, Pilicka 2, (61) 47 47 83 ■ EMAX TELEKOMUNIKACJA, POZNAŃ, Głogowska 36, (61) 66 11 61 ■ EMAX TELEKOMUNIKACJA, POZNAŃ, Szewska 10, (61) 53 28 96 ■ MAW TELECOM, POZNAŃ, Słowiańska 38A, (61) 25 01 09, 0-90 60 40 35 ■ TP SA ZUT POZNAŃ, POZNAŃ, Głogowska 25, (61) 69 80 76, fax (61) 65 18 98 ■ TP SA ZUT POZNAŃ, SKLEP NR 10, ŚREM, Matuszewskiego 7, (667) 30 846 ■ AUTO ELEKTRONIK, ITI NEOVISION, KALISZ, Polna 21, (62) 53 61 92 ■ AUTO ELEKTRONIK, JETA, OSTRÓW WLKP., Rynek 28, (64) 36 24 09 ■ UNI-COMP, ELLJOT, KĘPNO, Stara 2, (647) 24 418 ■ UNI-COMP, ELLJOT, KALISZ, Babina 4, (62) 64 29 56 ■ UNI-COMP, PHU MALWA, KALISZ, Widok 31, (62) 71 075 ■ TP SA ZUT POZNAŃ sklep nr 6, KALISZ, Al. Wolności 7, (62) 57 35 35, fax (62) 64 11 00 ■ TP SA ZUT POZNAŃ, TP SA ZT KONIN, KONIN, Powst. Wielkopolskich 16A, (63) 45 35 35, (63) 42 65 52 ■ AUTO ELEKTRONIK, INTER BELL, LESZNO, 17-go Stycznia 64, (65) 20 86 43 ■ TP SA ZUT POZNAŃ, SKLEP NR 12, LESZNO, Al. Krasińskiego 38, (65) 20 37 97 ■ UNI-COMP, HOLDIMPEX, LESZNO, Słowiańska 20, (65) 20 37 70 ■ EMAX TELEKOMUNIKACJA, BEST, PIŁA, Al. Powstańców Wlkp. 62, (67) 13 50 00 ■ TOP, PAWLIK AUDI-VW, PIŁA, AL. Powstańców Wlkp. 164, (67) 13 14 68 ■ TP SA ZUT POZNAŃ, SKLEP NR 11, PIŁA, Ogińskiego 5, (67) 13 52 05 ■ TP SA ZUT POZNAŃ, TP SA ZUT PIŁA, PIŁA, Pocztowa 1, (67) 12 97 33

95% ludności Polski jest w zasięgu sieci Centertel

090234567

HTTP://WWW.CENTERTEL.PL

największy zasięg w Polsce CENTERTEL 95% Polski

Korespondencja z Paryża:

Dziewica bez zbroi

Ta święta Dziewica została spalona na stosie w 1431 roku, ale niektórzy wciąż wierzą, że istnieje gdzieś jej zbroja. Pewien paryski antykwariusz twierdzi, że znalazł zbroję, w której Joanna d'Arc walczyła podczas słynnych bitew, zanim Anglicy wykupili ją od Burgundów i spalili na stosie jako wyjątkowo wredną czarownicę i wichrzycielkę polityczną.

Antykwariusz Pierre de Souzy kupując przypadkiem starą zbroję średniej wielkości myślał, że został po prostu szczęśliwym posiadaczem ekwipunku w bardzo dobrym stanie. Kiedy pozwolił swej 14-letniej córce przymierzyć pancerz, okazało się, że ten pasuje na nią wyśmienicie! Pan de Souzy, mówi jednak, że dopiero gdy jego żona zażartowała, że dziewczynka wygląda jak Joanna d'Arc, pomyślał, że może rzeczywiście zbroja była wykonana dla Dziewicy Orleańskiej... Po miesiącach intensywnych, niemal detektywistycznych badań odkrył taki zbieg okoliczności łączący się ze zbroją, że mógł on być potwierdzeniem autentyczności znaleziska.

Eksperci przyznali, że zbroja pochodzi z XV wieku. Uszkodzenia na zbroi odpowiadają miejscom, w których Joanna odniosła rany w czasie oblężenia Orleanu w 1429 roku, a potem pod Paryżem. Jean-Pierre Duchinon, ekspert w dziedzinie starych zbroi, mówi, że jest „prawie pewien", iż pancerz należał do Joanny (bądź niewiasty o jej posturze). Jednakże kustosz francuskiego muzeum wojska jest bardziej sceptyczny. Przeciwko tej hipotezie przemawia jeden szczegół: Joanna nosiła hełm z ruchomą przyłbicą, gdy tymczasem hełm de Souzy takowej przyłbicy nie ma.

Antykwariusz kupił zbroję od pewnej, starej kobiety, której przodek przywiózł ją z Wielkiej Brytanii w 1760 roku. Zbroja Joanny zaginęła po jej uwięzieniu 23 maja 1431 roku. Zresztą nawet jeśli pancerz jest autentyczny, poroblemy pana de Souzy i tak nie zostaną rozwiązane. Obawia się on, że zbroja stanie się bezcenna, a jako francuska pamiątka narodowa - niemożliwa do sprzedania.

Andrzej Grun

ŚWIECĄCE KOMPASY

61-letni obywatel Ukrainy przekraczał granicę na drogowym przejściu granicznym w Dorohusku z 800 kompasami w podręcznym bagażu. „Świecący" towar ujawniła bramka radiometryczna, zainstalowana na granicy. Dawka promieniowania nie stwarzała bezpośredniego zagrożenia dla życia, ale przekraczała dopuszczalne na granicy normy. Turysta ze świecącym towarem został zawrócony za wschodnią granicę.

Henry Ross z Denver:

Oskarżona o cudzołóstwo z cywilem

Co jakiś czas słyszymy o skandalach seksualnych w Armii Amerykańskiej, w której jak wiadomo służą kobiety. Skandale te już dawno przestały dziwić tutejszą opinię publiczną. Amerykanie przyzwyczaili się do tego, że młodym chłopcom hormony uderzają nie tylko do głowy.

Ale tego jeszcze nie było. US Air Force oskarżyło jedyną kobietę uprawnioną do pilotowania bombowca B-52 o cudzołóstwo i szereg innych poważnych przestępstw, jak niewykonanie rozkazów i kłamanie w czasie śledztwa.

Oskarżenia te, które mogą zakończyć się sądem wojskowym, zostały przedstawione porucznikowi Kelly Flinn z St. Louis, która to w 1995 r. została z wielkimi fanfarami pierwszą kobietą uprawnioną do pilotowania B-52. Porucznik Flinn, po ukończeniu Akademii Wojsk Lotniczych w 1993 roku została pilotem w 23 Eskadrze Bombowców stacjonujących w Minot Air Force Base. Oskarżona jest o stosunki seksualne z niskim rangą lotnikiem oraz o cudzołóstwo z cywilem, mężem szeregowca. Została też oskarżona o niewykonanie rozkazu starszego rangą oficera zabraniającego jej kontaktów z mężczyznami i kłamanie w śledztwie. Flinn, która jest panną, jest jedną z czterech kobiet pilotów bombowców, i jedyną uprawnioną do pilotowania legendarnego 80-tonowego Stratofortress. Jakkolwiek cudzołóstwo jest nielegalne, zgodnie z prawem wojskowym, grożą za nie poważne kary, jest ono bardzo rzadko dzisiaj karane. Najczęściej przełożony oficer wydaje ustną naganę i rozkaz nieutrzymywania więcej kontaktów. Tak też było w tej sprawie, powiedział prokurator wojskowy. Przełożony wydał rozkaz, którego ona nie wykonała. Teraz grozi jej więzienie i wydalenie z lotnictwa. W wojskach lotniczych USA na około 14000 pilotów, 300 to kobiety.

Okupacyjny epizod sławnej Arletty

Któż nie był pod urokiem pięknej Arletty, pierwszoplanowej aktorki w filmach najsławniejszych francuskich reżyserów, a zwłaszcza Marcela Carne, twórcy niezapomnianych, klasycznych już „Komediantów"? To ona była uwodzicielską, tajemniczą Garance. Jej uroda, urok i kunszt aktorski ostały się próbie czasu - gdy i dziś oglądamy „Komediantów", stajemy się ofiarą czaru Arletty. Ona sama długo zażywała sławy, wielbiona i u siebie, we Francji, i poza jej granicami, jako że filmy z nią Marcela Carne, Henri-Georgesa Clouzota, Sachy Guitry'ego i innych gigangów kina francuskiego, obiegły i nadal obiegają świat.

W sławie i odbieraniu hołdów, dożyła Arletty sędziwego wieku 94 lat. Umarła w 1992 roku. Jej bogate życie zostało teraz opisane w wydanej przez paryską oficynę Flammarion, ogromnej księdze autorstwa pani Denis Demonpion „Arletty", stając się wydarzeniem nie tylko wydawniczym.

W tej solidnie udokumentowanej opowieści o znakomitej aktorce ujawniono pewne fragmenty życia Arletty, które przez lata były przemilczane dyskretnie. Chodzi zwłaszcza o czasy okupacji niemieckiej - Arletty uznana została za kolaborantkę!

Dwa były tego powody. Po pierwsze Arletty wystąpiła w filmie Clouzota pod tytułem „Kruk", który uznany został przez patriotów francuskich za dzieło przedstawiające w krzywym zwierciadle społeczność francuską, jako zdegenerowaną, dekadencką, tak jak usiłowali ją ukazywać hitlerowcy. Po drugie - Arletty była kochanką oficera niemieckiego Wehrmachtu. Mieszkała wraz z nim, przebywała w towarzystwie z jego kręgu. Po wojnie była więc aresztowana i więziona przez kilka miesięcy.

Na rozprawie przeciwko niej, aktorka tłumaczyła, że Hans Juergen Soering z Hamburga był dla niej tylko pięknym mężczyzną, do których zawsze przez całe życie, jak powiedziała, miała słabość. A on, Soering, był przecież „piękny jak Zygfryd". Jego mundur mnie nie fascynował, bowiem uwielbiam jedynie mundur - straży pożarnej, i jedynej tylko armii, Armii Zbawienia...

Życie moje, kontynuowała Arletty przed sądem paryskim, było i jest pełne podobających się mi panów. Przyjmowała ich adoracje „jak leciało", było jej obojętne kim byli. Swoją mowę obrończą zakończyła Arletty rozbrajającą szczerością i odwagą inwokacją: „Moje serce jest francuskie a mój tyłek - międzynarodowy". Udobruchała tym sędziów. Skończyło się na areszcie poprzedzającym rozprawę...

Romans Arletty z oficerem niemieckim nie był jednak pod względem uczuciowym podobny do mnogich związków tej aktorki z innymi mężczyznami (jej nazwisko łączono m.in. z wieloma reżyserami i pisarzami, jak Carne, Guitry, Prevert i Celine). Przetrwał trudny czas. Kochankowie utrzymywali kontakt ze sobą przez wiele powojennych lat - Hans Juergen Soering oświadczył się nawet Arletty, ale ta wolała pozostać samotną.

Soering tragicznie zakończył swoje życie w wieku 52 lat. Będąc w służbie dyplomatycznej RFN, jako ambasador w Kongo, w 1961 roku podczas kąpieli w rzece przepadł bez śladu. Ciała nigdy nie znaleziono. Prawdopodobnie został pożarty przez krokodyle.

Tak zakończył się romans, którego ceną były dramatyczne losy aktorki tuż po wojnie. Autorka książki o Arletty twierdzi, że rzeczywiście związek jej z oficerem niemieckim miał charakter wyłącznie uczuciowy. Arletty nigdy nie przekroczyła granic przyzwoitości wymaganej przez Francuzów w czasach okupacji niemieckiej. Surowe jej potraktowanie po wojnie było dla sławnej artystki krzywdzące.



Książka o niej jest więc w jakimś sensie formą wyjaśnienia przemilczanego dotąd epizodu bogatej biografii gwiazdy kina i teatru francuskiego, także usprawiedliwienia jej zachowania wspaniałej kobiety, którą mężczyźni tak bardzo uwielbiali.



Adolf wiecznie żywy

Rok temu okazało się, że wersja mówiąca o spopieleniu zwłok Adolfa Hitlera i rozsypaniu prochów z samolotu była fikcją mającą na celu odwrócenie uwagi od rzeczywistych losów zwłok wodza III Rzeszy.

W rzeczywistości Stalin, który wpierw nie uwierzył w samobójstwo Hitlera, później zaś w obliczu oświadczeń anatomopatalogów i stomatologów dał się przekonać, polecił pochować zwłoki na terenie Armii Czerwonej w pobliżu Magdeburga. Dopiero Leonid Breżniew w 1970 roku kazał zlikwidować miejsce pochówku Hitlera. Resztki wodza, który do tego czasu spoczywał w stalowej trumnie, zostały podobno rozczłonkowane. Jedynie czaszkę i zęby umieszczono w specjalnym sejfie KGB w Moskwie.

Wszystkie te informacje zdobył angielski profesor Norman Stone, prowadzący badania w archiwach moskiewskiego KGB. Nie udało mu się natomiast ustalić, co stało się z rozczłonkowanymi resztkami bądź prochami, a sprawa jest tylko pozornie bagatelna, biorąc pod uwagę coraz to mocniej ożywające w Europie i nie tylko, nazistowskie sentymenty.

Wracając do roku 1945, nieufność budzą oświadczenia osób, które były świadkami śmierci wodza III Rzeszy i losów jego zwłok. Oficerowie niemieccy, którzy byli z Hitlerem do ostatniej chwili, twierdzili, że ciało wodza, z powodu braku benzyny i czasu, było tylko lekko nadpalone. Z kolei oficerowie radzieccy zameldowali Stalinowi, że ciała Hiltera i Ewy Braun były spalone do stanu wykluczającego identyfikację. (Stąd badania anatomopatologów i stomatologów).

Skądinąd wiadomo, że zarówno A. Hitler jak E. Braun mieli po kilkoro sobowtórów. Wprawdzie stomatolog stwierdził, na podstawie badań uzębienia, że zwłoki należą do Hitlera, ale czy nie mógł - przymuszony, bądź nie - kłamać?

Z tymi wątpliwościami doskonale koresponduje historia opisana w zachodniej prasie przez Susan Jimisonową i Richarda Longa, o rzekomej ucieczce Hiltera i Ewy Braun do Chile, gdzie największy nazista świata dożyć miał ponad stu lat. Tego zdumiewającego odkrycia dokonać miał w 1988 roku antropolog Leo Reiff, który dotarł do osady w pobliżu San Javier w Chile, gdzie znajdowała się kryjówka białego wodza, uznawanego przez wieśniaków niemal za Boga.

Naukowiec nie widział jednak Hitlera, bowiem ten ostrzeżony przed zbliżającą grupą antropologów, zniknął. Reiff znalazł jedynie walizkę z mundurami, książkami, mapami i orderami Hitlera, zaś starzy mieszkańcy wioski poinformowali go, że „doktor Adolfo", bo tak starca nazywali z racji tej, że opiekował się chorymi dziećmi, przyjechał do wsi z kobietą i adiutantem w czerwcu 1945 roku. Według nich kobieta zmarła na febrę ok. 1955 roku.

Indianie chilijscy powiedzieli też, że gdy pomagali „doktorowi Adolfo" uciec przed antropologami, to był już bardzo słaby i schorowany. Trudno się dziwić, w 1989 roku Hitler, gdyby żył, miałby dokładnie sto lat. Nie wiadomo też, dokąd uciekł (jeżeli to był on) i czy długo jeszcze żył.

Do tej pory nieznane są także losy Martina Bormana - szarej eminencji hitlerowskiego reżimu. Wielu osławionych ukrywało się właśnie w krajach Ameryki Łacińskiej. Czy opowieść o odnalezieniu kryjówki Hitlera była prawdą, czy mistyfikacją? Może kiedyś się dowiemy.

Na razie ujawnił się jego syn (!). Tak przynajmniej się określa mieszkaniec Indianopolis w USA, niespełna siedemdziesięcioletni Werner Schmedt. Postanowił na starość zdradzić prawdę o sobie pisząc książkę „Jestem synem Hitlera".

Matką ma być Geli Raubal, daleka kuzynka Hitlera, która w 1931 roku, gdy Werner Schmedt miał dwa lata, popełniła samobójstwo. Wernera wychowywała pewna bawarska rodzina, a Adolf Hitler odwiedzał go w tajemnicy mniej więcej raz w miesiącu.

Na dowód synostwa, Werner Schmedt ujawnia nieznane dotąd zdjęcia, na których jest on, jako niemowlak razem z rodzicami, a także fotografie późniejsze, gdy jako kilkuletni chłopiec stoi ze sławnym już ojcem. Ostatni raz widział się z Hitlerem w 1940 roku, później wyjechał do USA, gdzie ukończył studia techniczne. Teraz zaś postanowił odkryć swoje pochodzenie, oprócz zdjęć, ujawniając wiele wspomnień o ojcu.

Ile jest prawdy w tych opowieściach? Zweryfikują je naukowcy. Albo nie zweryfikują. Wspólne z Hitlerem zdjęcia nie muszą być dowodem, że łączy ich pokrewieństwo.

Nexia specjalna oferta

DO 2600 ZŁ ZNIŻKI W ZAMIAN ZA ZŁOMOWANE AUTO*

OC/AC ZA DARMO*

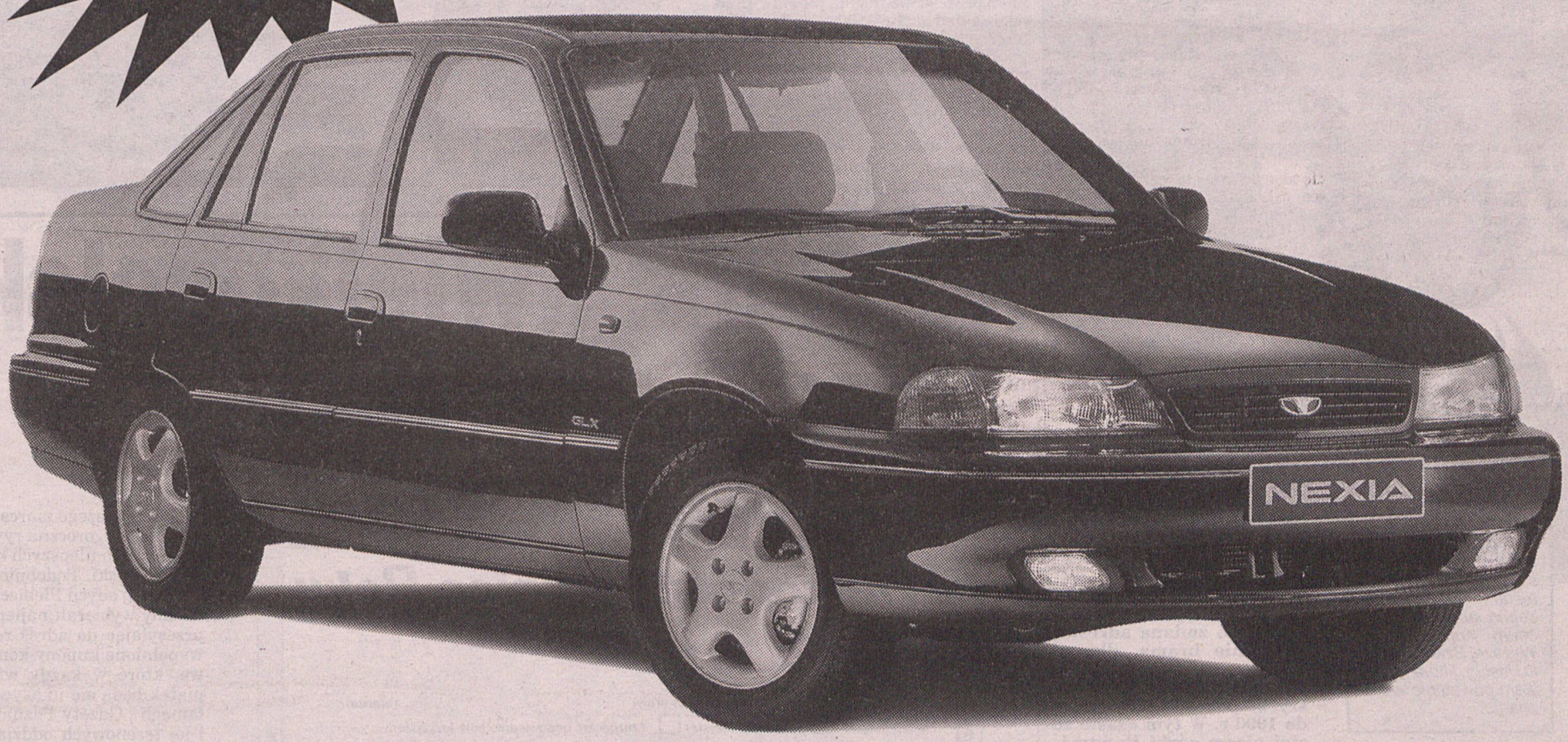

- Po raz pierwszy wprowadzamy **gwarancję na 3 lata** lub **100.000 km** przebiegu.
- Oferujemy najtańszy kredyt na rynku, **realnie 9.9%.**

* Można wybrać tylko jedną z tych dwóch ofert (OC/AC za darmo lub zniżka za złomowanie). Złomowanie auta musi być udokumentowane. **Oferta ważna do 31 marca br.**

rg788

DAEWOO NEXIA. KOCHA CIĘ CAŁA RODZINA.

Gądki Robakowo, PUH AUTO SERWIS, ul. Krótka 4, (0-61) 170610; Kalisz, AUTO SERVICE RONDO sp. z o.o., ul. Zjazd 13, (0-62) 531018; Konin, INTER-AUTO sp. z o. o., ul. Wał Tarajewy 6, (0-63) 427450; Konin, PPUH TOPEX sp. z o.o., ul. Wojska Polskiego 15 (0-63) 428191; Konin, CENTRUM DAEWOO PHU, ul. Poznańska 48, (0-63) 454435; Leszno, PH POLMOZBET s.c., ul. 17-go Stycznia 94, (0-65) 203866; Lubosz Nowy k. Kościana, AUTO SERVICE, ul. Kościańska 7a, (0-65) 120909; Oleśnica, SPOLMOT-5 sp. z o.o., Al. Wojska Polskiego 34, (0-71) 143517; Opalenica, OGROL sp. z o.o., ul. Ogrodowa 9, (0-666) 77440; Ostrów Wlkp., P.P. POLMOZBYT, ul. Poznańska 30,(0-64) 380110; Piła, AUTO PIL sp. z o.o., ul. Wojska Polskiego 74, (0-67) 132569; Poznań, AUTO-COMA sp. z o.o., ul. Obornicka 227/229, (0-61) 485081; Poznań, AUTO AG, ul. 28 Czerwca 1956 r. 137, (0-61) 334171; Poznań, GTX HANEX PLASTIC sp. z o.o., Al. Marcinkowskiego 23, (0-61) 524895; Poznań, KOPO-CAR s.c., ul. Śniadeckich 29, (0-61) 653270; Poznań, PTS AUTO MARKET sp. z o.o., ul. Lechicka 100, (0-61) 238131; Poznań, DEGÓRSKI sp. z o.o., ul. Olsztyńska 2, (0-61) 488846; Poznań, WARLIMEKS, ul. Obornicka 249, (0-61) 228505; Pyzdry, FIRMA SZYMAŃSCY, ul. Mostowa 6, (0-63) 768462; Swarzędz Jasin, POLNIS sp. z o.o., ul. Wrzesińska 54, (0-61) 173097; Wągrowiec, TWARÓG, ul. Kcyńska 56, (0-67) 620150; Złotów, AUTO CROSS, ul. Kujańska 5b, (0-67) 632521.

Kupcy Wielkopolski:

Zygmunt Dąbrowski Obywatel pierwszej kategorii

Bardzo długo w opinii społecznej PRL funkcjonowało słowo „prywaciarz", które traktowane było jak obelga.

- Kiedy ktoś tak o nas mówił, zawsze go poprawiałem, dodając „pan prywaciarz". Nareszcie żyję dzisiaj w takich czasach, gdy już nie muszę tego robić - mówi Zygmunt Dąbrowski, poznański kupiec, prezes Wojewódzkiego Zrzeszenia Handlu i Usług.

Ponad pół wieku związany jest z handlem, ale wiele wydarzeń z przeszłości wolałby wymazać z pamięci na zawsze. Zaraz po wojnie posłuchał wezwania ludowej władzy do osiedlania się na ziemiach odzyskanych. Wybrał Jelenią Górę. Tam otworzył pierwszą handlową firmę zatrudniającą 8 osób. Pomogła w tym żona Stanisława, rodowita poznanianka, była więźniarka Fortu VII i Oświęcimia, która wystarała się o koncesję na swoje nazwisko.

Praca na swoim nie trwała jednak długo. Rodzący się wtedy handel państwowy zaczął się rozpychać łokciami i niszczyć konkurencję „prywaciarzy". Państwo Dąbrowscy pakują więc dobytek i przyjeżdżają do Poznania. Ale i tutaj długo nie było spokoju.

- Przyszły lata pięćdziesiąte. Któregoś dnia zawitała do sklepu grupa smutnych panów i skończył się interes - wspomina kupiec.

Zostawił żonę w poznańskim domu i na rok wyjechał szukać warunków do handlu w Łodzi, gdzie założył spółkę tkacką. Udało się ją utrzymać przez rok. Potem wrócił już na dobre do naszego miasta i ze zmiennym szczęściem nie rozstawał się już z prywatnym interesem. Zaczął od sklepu przy pl. Wolności, ale znów przeżył kolejną wizytę panów, którzy położyli kres wszystkiemu.

Przez krótki czas stracił nadzieję, że pozwolą mu utrzymywać rodzinę z pracy na własny rachunek. Spróbował więc zatrudnić się w zakładach zbożowych. Kiedy jednak usłyszano, że ma za sobą prywaciarską przeszłość, nie chciano nawet rozmawiać. Zaciął się i jeszcze raz otworzył prywatną firmę. Tym razem w bramie przy pl. Wolności, nie opodal śmietnika. Myślał, że to go uchroni, ale już niebawem przychodzący klienci zaczęli komuś ważnemu przeszkadzać.



Zygmunt Dąbrowski uważa, że nie wygra się z konkurencją protestami. Tę walkę podejmą absolwenci Liceum Kupieckiego i Wyższej Szkoły Handlu i Usług, kltóra niebawem powstanie w Poznaniu.

WYJŚCIE Z BRAMY

Kolejna zmiana adresu. I ponownie brama, dla odmiany przy Św. Marcinie. Ten adres okazał się trwalszy, bo pozostał przy nim aż do 1990 r. W tym czasie został ojcem córki Hanny i... ojcem chrzestnym pasażu M-M, o który zabiegał a najpierw wymarzył go dla poznańskich kupców.

- Zawsze chciałem, aby nadszedł kiedyś taki dzień, gdy powychodzimy z bram i piwnic. Pasaż przy Św. Marcinie i Al. Marcinkowskiego częściowo to spełnił.

Zygmunt Dąbrowski porównuje swoje życie kupieckie przed 1989 r i obecne: Kiedyś wracałem do domu i nie wiedziałem, co zastanę. Dzisiaj śpię spokojnie, chociaż nie jest łatwo, bo pojawiła się silna konkurencja i trzeba się na nią przygotować. Ale kupiec jest obywatelem pierwszej kategorii!

Na konkurencję patrzy chłodnym okiem. Mówi, że protesty nie są formą walki, po którą będą sięgać. Jest już Liceum Kupieckie, a niebawem powstanie Wyższa Szkoła Handlu i Usług, która wyedukuje nową klasę kupiecką - nowoczesną, silną, dynamiczną... Młodzi absolwenci nie będą mieć obciążeń ojców i dziadków.

Zygmunt Dąbrowski więcej dzisiaj czasu spędza za biurkiem prezesa niż za ladą rodzinnego sklepu. Na szczęście nie musi. Córka i zięć, który jako inżynier informatyk miał opory, doskonale dają sobie radę. Rośnie też trzecie pokolenie handlowców - 4-letnia wnuczka Marta. Dziadek Zygmunt uważa, że Martusia jest tak mądrym dzieckiem, że na pewno wyrośnie na kupca. (d)



Konkurs: „Wielkopolski Kupiec Roku"



Od pierwszego marca rozpoczyna się tegoroczna rywalizacja o laury najlepszych kupców Wielkopolski. Podobnie jak w pierwszej edycji Plebiscytu będziemy wybierali najlepszych, przesyłając na adres redakcji wypełnione kupony konkursowe, które w każdy wtorek i piątek będą się ukazywały na łamach „Gazety Poznańskiej" i jej terenowych oddziałów oraz „Expressu Poznańskiego". Głosować będziemy mogli także telefonicznie, na numery podane przez rozgłośnię Radia Merukury.

Tegoroczna edycja „WIELKOPOLSKIEGO KUPCA ROKU" potrwa do 16 maja, co pozwoli na wręczenie wybranym przez Państwa, najlepszym kupcom laurów już w czerwcu br. Najlepszych kupców Wielkopolski wybieramy równocześnie w województwach: kaliskim, konińskim, leszczyńskim, pilskim i poznańskim. Podobnie jak w roku ubiegłym w skład Kapituły Plebiscytu wchodzą wszyscy wielkopolscy wojewodowie.

SZANOWNI CZYTELNICY!

Podziękujemy najlepszym kupcom za ich ofiarność, profesjonalizm, uśmiech na co dzień i zwykłą ludzką życzliwość. Wykorzystajmy szansę jaką stwarza Konkurs. Sprawmy, żeby hasło „NAJWAŻNIEJSZY JEST KLIENT" znowu brzmiało prawdziwie.

Wypełnione kupony należy przesłać pod adresem Redakcji: „Expressu Poznańskiego" i „Gazety Poznańskiej", ul. Grunwaldzka 19, 60-782 Poznań - z terenu województwa poznańskiego.

Targowy koktajl

Prezes Bogusław Zalewski, szef Zarządu MTP, podejmował gości Poznańskiego Tygodnia Mody WIOSNA '97 tradycyjnym koktajlem. Podobnie jak poprzednik - śp. Stanisław Laskowski - mówił krótko, a właściwie po prostu zaprosił zebranych do bogato zastawionych stołów.

Pyszne przekąski zakrapiane alkoholem znacznie ułatwiły towarzyskie rozmowy. Danuta Kępińska, szefowa Lanoro / Lejaby, już z większym spokojem mówiła o tym, że druga kolekcja bielizny, która jechała z Paryża do Poznania, utknęła „na cle" (pierwsza zaginęła), więc mogliśmy podziwiać na wybiegu tylko jej część. Grażyna Hase zbierała gratulacje z okazji zbliżającego się jubileuszu 30-lecia jej „modnej" działalności. Mistrz Jerzy Antkowiak - w szampańskim humorze opowiadał, jak to zdobywał stare tanga do prezentacji w Poznaniu swojej najnowszej kolekcji. Powiedziano mu, że jest taki świetny sklepik na Starym Rynku. Niestety - mistrz zastał drzwi zamknięte. Jednak gdy zmartwiony zastanawiał się co dalej, pewna nieznajoma podszepnęła, że przecież dużo starych melodii puszczano podczas niedawnych Kaziuków, więc na pewno znajdzie coś w „Kresowej". Tak się stało - pan Antkowiak nie tylko zdobył tanga, ale i... został godnie ugoszczony przez gospodarza, Jerzego Garniewicza.

Na koktajlu prezesa pojawił się też Bernard Ford Hanaoka. Niestety, nie prezentował swojej kolekcji, ale za to zasiadał w jury PTM. W towarzystwie brylowała Jadwiga Komorowska, szefowa „Mody Top". Gości było zresztą multum, tak że stoły pustoszały w szybkim tempie.

M. Derwich

TAAAKI FIAT UNO



ZA TAKĄ CENĘ

FIAT UNO 1.4 ZA 26.500 ZŁ

FIAT UNO 1.7D ZA 25.700 ZŁ

Już czas kupić nowe auto. Ale jakie? Za ile?

Teraz możesz wybrać samochód odpowiadający Twoim potrzebom!

FIAT UNO 1.4 - dynamiczny, zrywny i oszczędny.

Ponadto Fiat Uno 1.4 w wyposażeniu seryjnym posiada elektrycznie otwierane szyby, centralny zamek i bagażnik na dachu...

A może...

FIAT UNO 1.7 Diesel - wytrwały i wyjątkowo ekonomiczny.

Doskonały, jeśli potrzebujesz auta do codziennego, intensywnego użytku.

Jak widzisz, Fiat Uno to wprost wymarzony samochód dla Ciebie!

Który model wybrać?

Zdecyduj sam!

Oferta ta nie może być łączona z innymi ofertami promocyjnymi.

rg796

INICJATYWA DEALERÓW FIAT



Fot. W. Wylegalski

W I lidze piłkarskiej

Wyjazdowa sesja Amiki i Lecha

Już w najbliższą sobotę i niedzielę rozegrana zostanie 20 kolejka spotkań o mistrzostwo I ligi piłkarskiej. Amica Wronki i Lech Poznań rozegrają mecze na obcych stadionach.

Bardzo trudne zadanie stoi przed zespołem Wojciecha Wąsikiewicza. Gra on w Lubinie z Zagłębiem. Drużyna Adama Topolskiego sprawiła dużą niespodziankę pokonując w Katowicach GKS 2:0. Zespół, który ma aspiracje do gry w pucharach został już na początku wiosny sprowadzony na ziemię. Amica najlepiej w meczu z Rakowem się nie zaprezentowała, ale można to złożyć na karb małej tremy. Każdy wynik pozytywny będzie dla zespołu z Wronek sukcesem.

Teoretycznie łatwiejsze zadanie ma Lech, bo gra w Chorzowie z Ruchem. Jednak to co zaprezentowali poznaniacy w meczu przeciwko Polonii każe bardzo ostrożnie podchodzić do ferowania wyniku. Być może nastąpi jakiś przełom w postawie drużyny. Z drugiej strony mamy obawy czy Arkadiusz Onyszko po raz kolejny nie popełni karygodnych błędów co może skończyć się utratą goli.

Ruch ma już tylko teoretyczne szanse na uratowanie się przed degradacją. Z takimi drużynami gra się zawsze bardzo ciężko, więc uważamy, że nawet remis byłby osiągnięciem poznańskiej jedenastki.

W najbliższej kolejce spotkają się (w nawiasach wyniki z poprzedniej rundy): **Górnik - Odra (0:1), Ruch - Lech (0:2), Polonia - Wisła (0:0), Hutnik - Sokół (2:0), GKS Bełchatów - Śląsk (0:1), Stomil - Widzew (0:4), ŁKS - GKS Katowice (0:1). Zagłębie - Amica (2:3), Raków - Legia (1:2).**

Pierwsze mecze stały na słabym poziomie. Nie jest to jednak żadnym usprawiedliwieniem dla tzw. kibiców, którzy niczym współcześni Hunowie ruszyli w kierunku stadionów. Do gorszących zajść doszło w Łodzi po meczu Widzew - ŁKS. Coraz pilniejsze staje się stosowanie zaostrzonych kar dla wszystkich, którzy swoim zachowaniem zagrażają spokojnym obywatelom. Mecz piłkarski nie może być przyczyną całkowitego paraliżu miast. To jest także ostrzeżenie pod adresem poznańskich kibiców. (k)

Grają koszykarze

O ligowy byt w Stalowej Woli

W najbliższą sobotę i niedzielę koszykarze 10,5 rozegrają dwa mecze w Stalowej Woli ze Stalą. Stawką tych spotkań jest utrzymanie się w lidze, bez potrzeby rozgrywania baraży z drugimi zespołami II ligi. Mecze rozgrywane są do trzech zwycięstw.

Oczywiście faworytami tych spotkań są koszykarze Stali, którzy, jak się dowiedzieliśmy, wystąpią już w swoim pełnym składzie. Znacznie gorzej wygląda sytuacja w poznańskim zespole. Amerykanie się zatruli, na dolegliwości narzekają Tomaszewski i Blumczyński. Mimo to kierownictwo klubu jest optymistycznie nastawione i sądzi, że przynajmniej jeden mecz jest do wygrania. Gdyby się ta sztuka udała, wówczas w Poznaniu za tydzień (niedziela i poniedziałek) doszłoby chyba do decydujących starć. W drugiej parze grają Dojlidy Białystok i Pogoń Sosnowiec.

Pierwsza ósemka przystępuje już do najważniejszej batalii. Przypomnijmy, że Śląsk gra z Elaną, Mazowszanka z Polonią Przemyśl, Bobry Bytom z Pogonią Ruda Śląska, a Komfort Stargard z Nobilesem Włocławek. (k)

ŁKS gra w finale

Koszykarki ŁKS Łódź wygrały w Pabianicach 81:71 (43:38). Wczorajsze zwycięstwo łodzianek zapewniło im udział w finałowych spotkaniach o złoty medal mistrzostw Polski.

W drugiej parze półfinałowej zmierzyły się drużyny Wisły Kraków z Fotą-Dajan Gdynia. Po raz drugi zespół z Krakowa wykorzystał atut własnej sali, pokonując przeciwniczki 73:72 (39:36). Stan rywalizacji 2:2. O tym kto będzie rywalem ŁKS w walce o złoty medal zadecyduje 5. mecz, który zostanie rozegrany w Gdyni.



Lechici w drużynie młodzieżowej

Trener Edward Lorens podał skład kadry na towarzyski mecz reprezentacji młodzieżowych (do 21 lat) Polska - Czechy, który odbędzie się 12 marca w Wodzisławiu. Wśród powołanych znaleźli się piłkarze Lecha: Bartosz Bosacki, Leszek Zawadzki i Artur Wichniarek.

„Korona" zaprasza

W najbliższą niedzielę o godzinie 10.00 w obiekcie Ludowego Klubu Sportowego „Korona" Bukowiec odbędzie się VII Turniej Piłki Nożnej im. Czesława Duszyńskiego. Organizatorzy serdecznie zapraszają wszystkich miłośników futbolu. (łos)

Polska - Hiszpania 0:1

Brak skuteczności

Reprezentacja Polski w drugim swym występie w turnieju kwalifikacyjnym 9. mistrzostw świata w hokeju na trawie mężczyzn przegrała 0:1 (0:1) z aktualnymi wicemistrzami olimpijskimi - Hiszpanią. Bramkę strzelił w 23 minucie najgroźniejszy napastnik rywali Javier Arnau.

Faworyt nr 1 głównej imprezy roku miał w pierwszej połowie przewagę. Hiszpanie zdobyli jedynego gola w 23 minucie po akcji Pablo Amata, którą zakończył Arnau.

Druga połowa to z każdą minutą rosnąca i w końcówce przygniatająca przewaga Polaków. Wykonywali aż 6 krótkich rogów z tego trzy kolejno jeden po drugim. Remis byłby najsprawiedliwszym rezultatem. Tuż przed końcem meczu jedną z wielu okazji zmarnował Krzysztof Wybieralski.

W tabeli grupy A prowdzi Hiszpnia z 6. punktami przed Malezją oraz Polską po 3. punkty.

Pozostałe wyniki: grupa A - Kanada - Malezja 1:2, RPA - Szwajcaria 2:2; **grupa B** - Argentyna - Belgia 3:1.

Siatkarki blisko finałów

Politechnika po kolejne punkty?

Siatkarski sezon zmierza ku końcowi. Kobieca II liga zakończyła już rozgrywki, w decydującą fazę gier wchodzi rywalizacja w I lidze pań. Natomiast w II lidze panów do rozegrania pozostały jeszcze trzy kolejki.

Po trudnych, ale zwycięskich meczach w Szczytnie, siatkarze VC Politechniki podejmować będą nieco łatwiejszy zespół, Orła Międzyrzecz. Rywale wciąż nie są jednak pewni utrzymania się w II lidze, zatem o punkty poznaniakom nie będzie wcale łatwo. Pomimo to Politechnika nie powinna oddać rywalom wygranych.

Dwa zwycięstwa w półfinale mistrzostw Polski (Seria A I ligi) mają na swoim koncie siatkarki Augusto. Kaliszankom do pełni szczęścia, czyli awansu do finału, potrzebny jest tylko jeden sukces ze Stalą Bielsko. Podopieczne trenera Czesława Tobolskiego grać będą w sobotę i - jeśli przegrają - w niedzielę na parkiecie rywalek. Gdyby nie powiodło im się w obu grach, podejmować będą Stal znów we własnej sali.

W półfinale Serii B I ligi Nafta Piła grać będzie u siebie ze Stalą Mielec. Po rozegranych przed tygodniem meczach jest remis 1:1, zatem obie drużyny potrzebują jeszcze dwóch wygranych gier. W rewanżowej rundzie zasadniczej serii gier Nafta gładko dwukrotnie pokonała w Pile Stal. Jeśli nasze siatkarki i tym razem wykorzystają atut własnego parkietu, będą w finale Serii B i do awansu do Serii A pozostanie im już tylko jeden krok. (mwr)



Fot. W. Wylegalski

Jarosław Wierczuk testuje Martini

Przez dwa dni poznaniak Jarosław Wierczuk, czołowy polski kierowca wyścigowy, testował na torze Paul-Ricard na południu Francji nowy bolid, przygotowany przez J. Kaufmann Racing Team. Tym właśnie autem - Martini z silnikiem Opla - Wierczuk startować będzie w tegorocznych mistrzostwach Niemiec Formuły 3.

Młody kierowca był zadowolony zarówno z samochodu jak i osiąganych czasów, mimo tego, że przystąpił do próbnych jazd przeziębiony i nie w pełni sił.

Jarosław Wierczuk wykorzystał także pobyt we Francji na wstępne zapoznania się z ulicznym torem Formuły 1 w Monaco, gdzie ma wystartować w maju w tradycyjnym wyścigu Formuły 3. „Jestem nieco zaskoczony - powiedział po przejechaniu trasy ulicami stolicy księstwa „cywilnym" samochodem - na takim torze jeszcze nigdy nie startowałem. Przejażdżka dała mi pewne wstępne wyobrażenie o torze, który tyle razy oglądałem podczas relacji z Grand Prix Formuły 1. Występ w Monaco będzie dla mnie wielką przygodą i wyzwaniem. Między innymi dlatego postanowiłem zapoznać się z torem, obejrzeć go, przejść fragmenty piechotą aby móc lepiej przygotować się do majowego wyścigu."

Tomicki w kadrze seniorów

Tenisista stołowy Sanu, **Jarosław Tomicki,** został powołany do kadry Polski na mistrzostwa świata jako pierwszy rezerwowy. Utalentowany poznaniak - 14. podczas ostatnich mistrzostw Polski - jest jeszcze juniorem, a znalezienie się w kadrze seniorów jest na pewno dużym osiągnięciem. Dodajmy, że MŚ rozpoczną się pod koniec marca w Manchesterze.

* * *

W sali warszawskiej Spójni odbył się III Ogólnopolski Turniej Klasyfikacyjny młodzików. Z poznańskich tenisistów najkorzystniej zaprezentowali się **Sławomir Jerzyński** (San) - 8. lokata oraz **Natalia Linke** (SKTS Rataje 50) - 11. pozycja. Młodzi pingpongiści zagwarantowali sobie tym samym udział w finałach mistrzostw Polski w tej kategorii wiekowej. (łos)

KTO? Z KIM? GDZIE?

PIŁKA NOŻNA

sobota 9.00, MP drużyn 5. osobowych w hali, sala przy ul. Chwiałkowskiego, **niedziela 9.00** finały, hala Arena

niedziela godz. 12.00 Unia Swarzędz - Amicą II Wronki, zaległy mecz o mistrzostwo III ligi, stadion przy ul. Św. Marcin w Swarzędzu

sobota godz. 13.00, Warta Poznań - NKS Niepruszewo, sparing, stadion przy ul. Dolna Wilda

sobota godz. 12.00, Groclin/ Dyskobolia Grodzisk - Jeziorak Iława, sparing, boisko w Wolsztynie

PIŁKA RĘCZNA

piątek, sobota godz. 17.00 i 18.30, niedziela godz. 10.00 i 11.30 półfinał MP juniorów. Sala OSiR w Buku przy ul. Szarych Szeregów

sobota godz. 15.30 AZS AWF Poznań - Victoria Toruń, II liga kobiet, sala przy ul. Chwiałkowskiego

SIATKÓWKA

sobota 18.00, niedziela 11.30 VC Politechnika - Orzeł Międzyrzecz, II liga mężczyzn, sala przy ul. Zamenhofa

sobota godz. 18.00, niedziela godz. 11.00 Nafta Piła - Stal Mielec, półfinał I ligi Serii B kobiet, hala przy ul. Bydgoskiej w Pile

ZAPASY

sobota godz. 10.30, Otwarte Mistrzostwa Szkół Podstawowych w Stylu Klasycznym, SP nr 15 na os. Jana III Sobieskiego



Fatum wisi nad „Ogniem i mieczem”?

Jerzy Hoffman, realizując dwie części „Trylogii' Henryka Sienkiewicza: „Potop” i „Pana Wołodyjowskiego” nie mógł nawet marzyć o zrealizowaniu „Ogniem i mieczem”. Sytuacja polityczna na to nie pozwalała. Dopiero po 11 latach złożył w Komitecie Kinematografii projekt nakręcenia trzeciej części „Trylogii”.

Pierwsze przymiarki miały miejsce w 1986 roku. Dwa lata później Jerzy Hoffman wraz z nieżyjącym już dzisiaj Jarosławem Szymkiewiczem rozpoczęli pisanie pierwszej wersji scenariusza filmu pełnometrażowego i 6-odcinkowego serialu telewizyjnego. W 1988 roku dostali dotację z Ministerstwa Kultury od prof. Aleksandra Krawczuka, która starczyła na założenie studia „Lauda”. Niestety, Izabella Cywińska, kolejny minister, zamroziła dotację. Studio trzeba była zamknąć, a materiały zakupione już na potrzeby filmu zmagazynować.

Obecnie po prawie 9 latach, coraz głośniej mówi się o zbliżającej się realizacji „Ogniem i mieczem”. Niestety, jak powiedział sam reżyser i współscenarzysta, od 1988 roku zmieniły się nieco warunki techniczne w filmie, inne są oczekiwania widzów i inny język. W związku z tym trzeba dokonać znacznych przeróbek scenariusza.

Jerzy Hoffman ustalił wstępny kosztorys filmu na 8 milionów... dolarów, albo jak kto woli na 250 miliardów starych złotych. Wiadomo jednak, że w miarę prac nad filmem koszty będą rosły. Dzisiaj nie sposób znaleźć takich funduszy. Mniej więcej pokrycie połowy miała zapewnić TVP i Komitet Kinematografii. Specjalnie ogłoszona loteria Teletombola, która miała przynieść pieniędze na film, spowodowała straty ponad 2,5 mln zł w TVP.

Żaden z producentów polskich nie dysponuje nawet 1/ 4 tej kwoty. W związku z tym zaczęto poszukiwać przeróżnych źródeł finansowania. W tym także zbiórki wśród społeczeństwa. W tym celu została stworzona Fundacja Wspierania Polskiej Sztuki Filmowej „Ogniem i mieczem”, ale wbrew oczekiwaniom dużych wpłat nie było.

Aby zdobyć brakujące fundusze reżyser zdecydował się podpisać umowę z producentem Waldemarem Dzikim, który gwarantował znalezienie pieniędzy. Niestety, obaj panowie po pewnym czasie nie mogli dojść do porozumienia. Jerzy Hoffamn chciał tak, jak dotychczas rządzić wszystkim sam. Natomiast Waldemar Dziki planował stworzenie trzech odrębnych zespołów, kierowanych przez innych reżyserów. W tym momencie umowa została zerwana. Jerzy Hoffman mimo trudności jest optymistycznie nastawiony i ciągle wierzy, że uda mu się zrealizować „Ogniem i mieczem”. Prowadzi rozmowy z kolejnymi kontrahentami i twierdzi, że data rozpoczęcia produkcji jest tym razem bardzo bliska. (elka)

Na poznańskiej giełdzie komputerowej piractwo kwitnie, że aż miło. Inaczej zresztą być nie może - by policyjne naloty podcięły konary pirackiego Eldorado, musiałyby „zgarniać” bractwo z każdego stolika. I to przez kilka kolejnych giełd. Profilaktycznie z każdego stolika, bo między sprzedającymi sprzęt komputerowy, działają „zamaskowani” handlarze kradzionym jakby nie było oprogramowaniem...

Złoto piratów

Niczym owa piracka twierdza Port Royal, niezdobyta i upajająca się swoim bogactwem, poznańska giełda przetrzymuje złe czasy. Nie złamały jej ani policyjne obławy, ani surowy wyrok w pierwszej w Polsce sprawie o piractwo. Niektórzy handlarze są dumni: to właśnie tutaj musiała zadziałać Temida, by wyrobić precedens dla polskiego sądownictwa; to tu zjeżdżają kupcy nie tylko z innych miast, ale również - jak wykazały policyjne badania - z zagranicy; tutaj wreszcie pojawiają się najnowsze gry szybciej niż w sklepach, wręcz równocześnie z ich światowymi premierami.

I nie ma się co łudzić - chłopak z kilkunastoma nagranymi piracko „kompaktami” nie stoi sobie na giełdzie dlatego, że lubi je potrzymać w plecaczku i kieszeniach kurtki, albo by wsłuchiwać się w gwar przestronnej hali Domu Aukcyjnego. Jednej tylko płyty (za 60-70 złotych) też nie będzie wiózł na giełdę. Coniedzielna sprzedaż kilku zamówionych wcześniej, bądź zakupionych przez przypadkowych, żądnych nowości klientów daje mu całkiem spore zyski.

Jeszcze nie tak dawno na giełdzie stały do każdego stolika kolejki amatorów pirackich gier i programów użytkowych. Przychodziła przeważnie młodzież, informatycy i amatorzy. Nie brakowało też dzieci, ciągnących z wielkim znawstwem rodziców tam, gdzie na ekranie Prehistoryk zabijał maczugą dinozaura, lub disneyowski Alladin skakał po plującym jabłkami wielbłądzie.

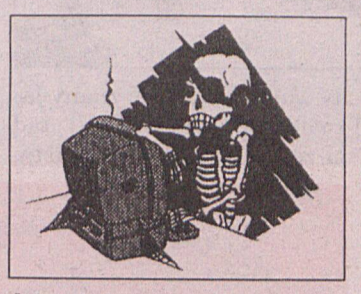

Handlujący zacierali ręce i nagrywali na podsuwane dyskietki podzielone już na odpowiadające ich pojemnościom gry. Rosnące szybko zarobki z każdej giełdy przyciągały jak magnes. Najlepsi sprzedawcy rośli w potęgę: wyrabiali sobie znajomości, dzięki którym mieli stale najnowsze gry i programy użytkowe, inwestowali w coraz lepszy sprzęt, aż wreszcie co niektórzy... zatrudniali innych, „słabszych” kolegów, tworząc własne pirackie imperia.

Milowym krokiem w historii poznańskiej giełdy okazało się pojawienie się dysków kompaktowych. Małe płytki o pojemności przewyższającej niejednokrotnie twarde dyski w wielu komputerach, błyskawicznie opanowały giełdę. Zamiast płacić po 3 złote za jedną dyskietkę, dawać je do nagrania kilkadziesiąt na jedną grę i ryzykować „padnięcie” całości, w przypadku uszkodzenia jednej tylko dyskietki, bardziej opłaca się nagrać kilkunastoma grami cały „kompakt”. Cena umowna - zazwyczaj 60-70 zł. Bez dwóch zdań teraźniejszość i przyszłość należy już do CD-ROM-ów.

Teraz w każdą niedzielę halę giełdy wypełniają szczelnie amatorzy gier i użytków. Krzyżują się fachowe uwagi, ktoś komuś doradza, ktoś coś kupuje - nad stłoczonymi w jedną żywą rzekę ludźmi unosi się wszechpotężny gwar. Po bilety na giełdę trzeba stać w kolejce wychodzącej aż na ulicę - wystarczy przejść się ulicą Matejki około godziny 11.00-12.00, w czasie największego nasycenia imprezy klientami. I kto powie, że wszyscy ci ludzie przychodzą, żeby wtopić się w tłum, albo pooglądać kolorowe gazetki, czy okładki ciągle tych samych płyt z programami demonstracyjnymi? Każdy z nich też nie kupuje komputera, czy jego podzespołów...

Biznes jest biznesem i nie osłabia go nawet ryzyko nalotów. Piraci po pierwszych porażkach stali się jednak ostrożniejsi. Towar nie leży wprost na stole, a jest ukryty w plecaczkach (które można szybko podjąć i uciec w przypadku niebezpieczeństwa) i wyjmowany dla konkretnego klienta. Pozorów handlu oprogramowaniem dostarczają przy tym sprzedawcy programów demonstracyjnych, w ramach reklamy legalnie i - na ogół gratisowo (za niewielką opłatą, w dodatku nie sankcjonowaną - nakaz moralny) - wypuszczanych przez firmowych producentów. Tak więc oficjalnie, legalne programy i gry, a także ich „demka” są sprzedawane na giełdzie. Ale nieoficjalnie - bez porównania więcej „schodzi” ich pirackich kopii.

Tydzień temu zapadł sądowy wyrok w sprawie dwóch braci B. „Dostali” 1,5 roku w zawieszeniu i po 20 tys. zł grzywny na osobę. Na ostatniej giełdzie piraci uwijali się jak zwykle, sprzedając przygotowane wcześniej składanki z nowościami. Niektórzy wymieniali uwagi o pechu skazanych kolegów, ale większość przeszła nad tym do porządku dziennego. Życie toczy się dalej.

Grzegorz Okoński

Co w trawie piszczy?

Agencja jak matka

Były policjant utworzył agencję ochroniarską i zatrudnił w niej ludzi z półświatka, którzy roztoczyli opiekę nad śródmiejskimi lokalami Poznania.

Czy to źle, że chronią mienie i ludzi? Czy niedobrze, iż człowiek zamiast iść co miesiąc po zasiłek dla bezrobotnych, organizuje sobie i innym źródło utrzymania? Ludzie trzymający się sztywno litery prawa w każdym przejawie przedsiębiorczości dopatrują się łamania jakichś przepisów.

Tutaj zarzutów jest kilka. Wytyka się na przykład szefowi agencji, że jego brat wymuszał haracze od agencji towarzyskich. Dzisiaj nie można zmusić żony, aby pokrywała karciane długi męża, więc jakim prawem rozciąga się odpowiedzialność na barki brata? Z drugiej strony każdy wie, że agencje towarzyskie to zakamuflowane przybytki, gdzie klient płaci za cielesne igraszki, a te są w RP zakazane.

Prawda, że wymuszanie jest także bezprawne. Ale skoro państwo nie może wymusić podatków od dziewcząt frymarczących swoimi wdziękami, więc robi to firma prywatna, która podatki płaci. Pieniądze trafiają do fiskusa tyle, że okrężną drogą.

Pozostaje jeszcze sprawa tzw. nielegalnej opieki przez ochroniarzy, którzy, jak wiadomo, o zgodę nie pytają i z góry narzucają swoją cenę. Słyszę, że w naszym mieście za spokój w prowadzeniu interesu żądają co miesiąc 2 000 zł.Czy to jest wygórowana cena za zdrowie całej rodziny, skoro opieka szpitalna byłaby znacznie droższa?

Nie mogę się również zgodzić z pretensjami do szefa agencji, że zatrudnia opryszków. Kim byłby dzisiaj Gołota i cała plejada bokserów i zapaśników, gdyby łowca talentów zaglądał im do życiorysów? Agencja zachowała się jak prawdziwa matka, która dając dzieciom zajęcie, chroni je przed zejściem na złą drogę.

Danuta Pawlicka



BON LOKACYJNY

o wartości

1.000 oraz 2.500

złotych złotych

BON LOKACYJNY

E

(elektroniczny)
o wielokrotności nominału 1.000 PLN

Oprocentowanie zmienne progresywne, zależne od okresu utrzymywania bonu.

Przykładowe oprocentowanie wkładu podane w stosunku rocznym:

po 1 miesiącu	15,25 %	po 6 miesiącach	18,25 %
po 2 miesiącach	16,25 %	po 9 miesiącach	19,00 %
po 3 miesiącach	17,00 %	po 12 miesiącach	20,00 %

O terminie wycofania lokaty decyduje Klient,
a odsetki naliczane są za każdy dzień utrzymywania bonu.

ex289

Bank Inicjatyw Gospodarczych BIG SA
BIG BANK Spółka Akcyjna
00-950 Warszawa, ul. Kopernika 36/40
tel. 657-50-00 (Centrala)
tel. 657-50-50

BIG BANK Spółka Akcyjna
Poznań 60-807, ul. Św. Marcin 58/64, tel. (0-61) 52 89 30, fax (0-61) 52 82 58
Kalisz 62-800, ul. Niecała 8, tel. (0-62) 67 66 47, fax (0-62) 57 77 41
Zielona Góra 65-415, ul. Grottgera 7, tel. (0-68) 24 32 12, fax (0-68) 24 36 45
Gorzów Wlkp. 66-400, ul. Młyńska 4, tel. (0-95) 22 57 03, fax (0-95) 22 67 71
Pleszew 63-300, ul. Kaliska 24, tel. (0-62) 42 45 32, fax (0-62) 42 45 07



Powstające obecnie, nowoczesne budynki, nie zawsze wzbudzają zachwyt poznaniaków. Wiele kontrowersji budzi gmach budowany na Piekarach.

Czy Poznań jest ładnym miastem? Utarł się pogląd, że raczej tak. Dopiero gdy uważniej przypatrzymy się miejscom, do których już przywykliśmy, przekonamy się, że miasto z każdym rokiem robi się brzydsze. Marnieją zabytkowe kamienice Starówki, a obok nich powstają nowoczesne „koszmary". Piękne frontony banków i kolorowe reklamy nie przysłonią całej wielkomiejskiej brzydoty.



Niezbyt piękny parking przy Teatrze Polskim zajmuje plac przeznaczony na obiekty kulturalne, handlowe i usługowe.
Fot. (4x) P. Ratajczak

Koszmar w promieniach wiosennego słońca

W Centrum roi się od strzeżonych parkingów, które nigdy nie powinny się znaleźć w miejscach, w których istnieją od lat i pewnie przez lata jeszcze istnieć będą. Budowniczowie Teatru Polskiego, na którym widnieje wzniosły napis „Naród sobie", prawdopodobnie nigdy nie przypuszczali, że ich dzieło zostanie „upiększone" sąsiedztwem sporego i bardzo brzydkiego parkingu, nad którym powinien górować napis „Kto mi to uczynił?".

Według planu ogólnego zagospodarownia przestrzennego, teren ten został przeznaczony pod zabudowę mieszkaniową i pod budowę obiektów kulturalnych, handlowych i usługowych. To jednak tylko pobożne życzenia. Problem polega na tym, że grunt nie należy w całości do miasta. Władze Poznania nie mają więc pełnego wpływu na to, co dzieje się na niekomunalnym gruncie. O panującej tu mozaice własnościowej, tak trudnej do scalenia - a to jest właśnie warunkiem rozsądnej inwestycji - już pisaliśmy. Podobnych parkingowych koszmarów w sercu miasta jest więcej.

Poznań od lat już szpecą place, na których królują „szczęki" drobnych handlowców. Tak zagospodarowano teren przy pl. Wiosny Ludów, bardziej znany jako okolice „Santosu". Ni stąd ni zowąd w centrum miasta, przy samym Starym Rynku, mamy niemałe targowisko, którego znaczna część tonie w błocie. Do tego - jak skarżyła się na falach Radia Obywatelskiego, w trakcie naszej wspólnej audycji pod hasłem „Co mnie irytuje?", pewna poznanianka - dzierżawcy stoisk nie sprzątają ich po sobie. Z pilnowaniem porządku najwyraźniej nie nadąża też Straż Miejska - a efekty można oglądać codziennie. Punkt ten polecamy szczególnej uwadze służb miejskich. Niebawem w tym miejscu ma powstać kompleks hotelowo-handlowo-biurowy. Łopata pod nową inwestycję ma być wbita w ziemię już w kwietniu.



Budki i „szczęki" przy „Santosie" nie dosyć, że szpecą, to są jeszcze przyczyną wiecznego bałaganu na placu. Na szczęście niebawem mają zniknąć.



Poznań jest miastem nowych inwestycji i co jakiś czas pojawiają się to tu, to tam jakieś nowe obiekty jak np. ten według projektu Izabeli Klimaszewskiej przy ul. Piekary. Bure ściany „upiększone" lustrzanymi oknami budzą wiele kontrowersji. Wielu poznaniakom kojarzy się on z więzieniem. Tymczasem obiekt ten nie został przeznaczony na żaden ośrodek resocjalizacyjny, ale... mieszkalny.

Od lat trwa także budowa kamienicy przy ul. Podgórnej, należącej do wytwórcy lodów Bogdana Brody. Pięciopiętrowy budynek, jak już informowaliśmy, przeznaczony jest na cele handlowe.

- Projektant nie do końca musiał być świadom swoich decyzji, stąd zapewne to pomieszanie konwencji - płynne linie i małe, kwadratowe okienka - mówi Paweł Hałaburdzin, architekt.

Budynek faktycznie bardziej przypomina twierdzę niż kamienicę. Jak planuje właściciel, budowa ma być zakończona jeszcze w tym roku, być może już w sierpniu. Sądząc jednak po tempie dotychczasowych prac szanse na to są niewielkie.

„Cudem" poznańskiej architektury stały się ostatnio „tymczasowe" pawiloniki, takie jak te, wybudowane przy al. Marcinkowskiego. To „centrum handlowe" miało służyć poznaniakom przez 3 lata. Potem miał tu stanąć obiekt handlowy z prawdziwego zdarzenia. Nie starczyło na niego pieniędzy, więc pawiloniki postoją „tymczasowo" jeszcze prawdopodobnie przez kilka lat. Nieco później kolejną „tymczasową budkę" postawiono przy ul. 27 Grudnia. W tym miejscu ma być wybudowana tzw. plomba, na razie jednak nie widać, żeby coś tam się działo.

Poznaniacy zawsze słynęli z gospodarności i zamiłowania do porządku, a tu nie dosyć, że miasto jest wyjątkowo brudne, to i ład w architekturze też jakby przemijał. Poznań, stolica Wielkopolski i miasto targowe, niestety tylko w folderach wygląda ładnie, w rzeczywistości... Tak, jak widać...

(pok)

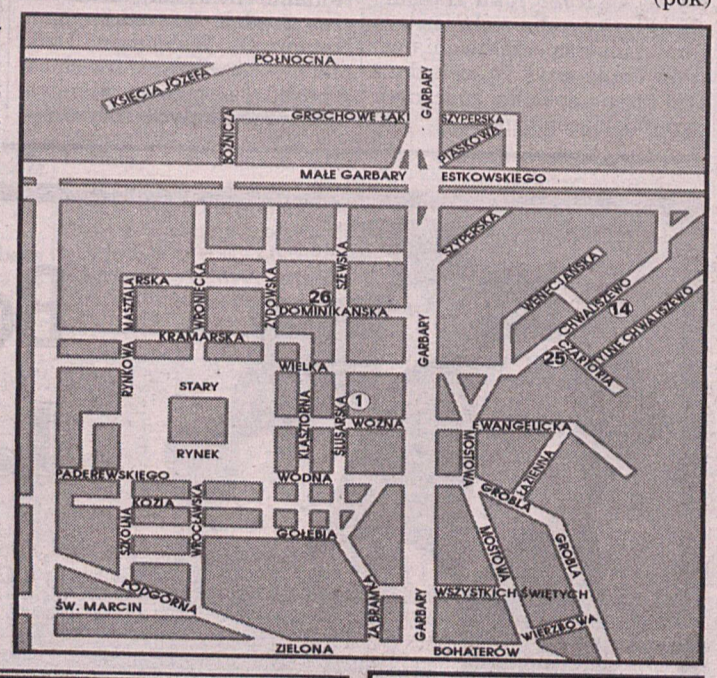

SPÓŁDZIELNIA RZEMIEŚLNICZA RZEMIOSŁ DRZEWNYCH
MEBLE
61-105 Poznań
ul. Chwaliszewo 69
tel. (061) 52 21 83
Czynne od pn. do pt. 10.00-18.00
we wszystkie sob. 10.00-14.00
RATY BEZ ŻYRANTÓW
❒ pokojowe ❒ szafy
❒ kuchenne ❒ krzesła
❒ tapicerowane ❒ biurka
❒ segmentowe ❒ stoły
❒ specjalność meble nietypowe wg pomysłu klienta ❒ stoliki RTV
Rabat dla karty ACI - 5%
Atrakcyjne ceny!
A U NAS BYŁEŚ!
NIE!? OJ, STRACIŁEŚ, STRACIŁEŚ!
DO 7 MARCA RABAT 7%
25 ex252

SKLEP DRZEWNY
ZRÓB TO SAM
POZNAŃ, UL. GROBLA 7
TEL. 52-95-24
POZNAŃ, UL. SPICHRZOWA 37
TEL. 33-26-71 W. 31
poleca:
- płyty stolarskie
- sklejki
- płyty wiórowe
- laminowane
- pilśniowe
- listwy
- cięcie na wymiar
- frezowanie
- usługi na pile tarczowej z podcinaczem
- tanie blaty kuchenne z docinaniem
W GODZ. 9.00 - 17.00
MIEJSCE DO ZAŁADUNKU
WYSTAWIAMY FAKTURY VAT
23 ex283

MEBLE KUCHENNE P-ń, Chwaliszewo 68 tel./ fax 52-86-19 NA RATY
sklep meblowy poleca w dużej gamie wzorów i kolorów meble pod zabudowę:
◆ sprzęt firmy WHIRLPOOL
◆ fronty w płycie postforming, MDF (duża gama wzorów i kolorów)
◆ blaty kuchenne przycinane na wymiar
◆ oświetlenie halogenowe
◆ dobór uchwytów
◆ wycinanie otworów pod zlewozmywaki
◆ listwy przyścienne, ryling
◆ stoły, taborety, krzesła, narożniki
14 ex17

zinnerpphu WAGI zinnerserwis
w największym wyborze
sklepowe i pomostowe
Opakowania z folii
wyposażenie sklepów
Poznań, ul. Dominikańska 7a
26 tel. 531-581
ex99

Wiosna tuż, tuż. Słońce coraz odważniej wygląda zza chmur zachęcając do spacerów. Ciepłe słoneczko, niestety, nie tylko przyjemnie rozgrzewa kości, w jego promieniach widać więcej niż zwykle...

Królestwo porzuconych inwestycji chaszczy i błota

Rajd reporterów „EP'' po poznańskich osiedlach



Prawie każde osiedle na Winogradach i Piątkowie ma swój „dom duchów", czyli jakąś porzuconą w trakcie budowy inwestycję. Na zdjęciach „szkoła" na os. B. Śmiałego.
Fot. (4x) P. Ratajczak

ZAPOMNIANA „SYPIALNIA"

Podczas spaceru po „sypialni Poznania" można zauważyć wiele zastanawiających rzeczy, takich jak rozpoczęte przed laty potężne inwestycje, które nigdy nie zostały i być może nie zostaną sfinalizowane, czy leżące odłogiem tereny, które służą za wysypiska śmieci.

Na początek przejedźmy się sławną już trasą PST. Widok z okien tramwaju sprawia, że co wrażliwszym podróżnym włosy na głowie stają dęba. Znaczną część trasy wstydliwie przysłania wał ziemi. Gdy wjeżdżamy na wiadukt, jak na dłoni widać cały bałagan. Dzikie śmietniska, rozwalone szopy, księżycowy krajobraz uformowany przez błotne połacie... Przedtem nie było tego widać. Teraz, z góry, wszystko jak na dłoni. Lepiej więc na razie, jadąc PST, przymknąć oczy i otworzyć je dopiero wtedy, gdy zieleń przysłoni to i owo z krajobrazu za oknem.

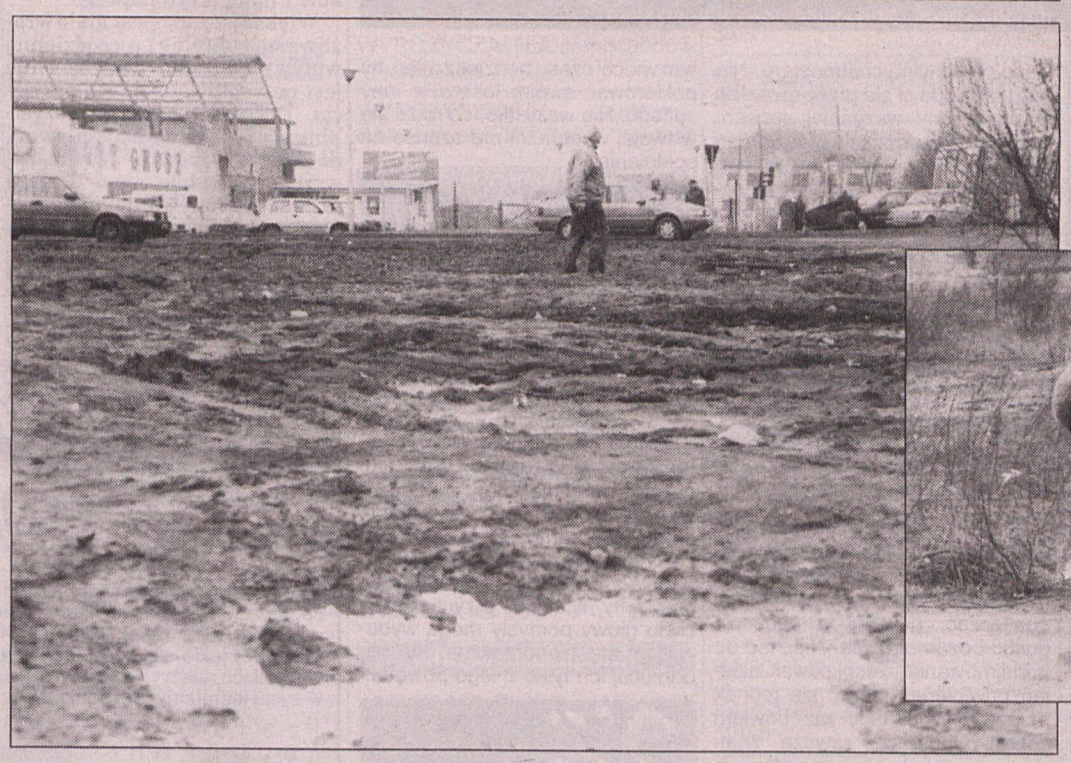



Mieszkańcy „sypialni Poznania" przynajmniej dwa razy do roku grzęzną w „błotnistej mazi" przechodząc przez rozliczne niezagospodarowane place. Takie jak np. te przy „Złotym Groszu" i pomiędzy osiedlami B. Śmiałego i S. Batorego.

Wydawać by się mogło, że Winogrady, a zwłaszcza centrum tej dzielnicy, zostały już zagospodarowane. Niestety, postanowiono ścieśnić nieco zabudowę i tak powstał tzw. „Batman", czyli nowoczesny budynek mieszkalno-handlowy dla bogatych, stojący przy ul. Słowiańskiej. Niepowtarzalny kształt (z lotu ptaka budynek przypomina nietoperza), nowoczesne mieszkania i panoramiczna winda, to brzmi obiecująco. Szkoda tylko, że ten, w gruncie rzeczy niezbyt ładny obiekt, na dziesiątki lat przysłonił bardzo malowniczy pagórek z kolonią piętrowych bloków o spadzistych, czerwonych dachach. O takie widoczki nie jest łatwo na betonowych pustyniach, jakimi są osiedla z wielkiej płyty. Teraz szarobury „nietoperzyk" zasłonił wszystko.



W czasie naszej reporterskiej wędrówki natknęliśmy się i na taki widok. Właściciel terenu mógłby zadbać o lepszą reklamę swoich włości.

Piątkowo i Winogrady pretendują do miana królestwa porzuconych inwestycji. Każde z osiedli ma co najmniej jeden niedokończony budynek, o którego przeznaczeniu już mało kto pamięta. Pod koniec lat 80. z braku pieniędzy przerwano budowę okazałego pawilonu na os. B. Chrobrego, który niszczeje czekając na ewentualnych nabywców. W 1989 roku rozpoczęto budowę ośrodka zdrowia na os. B. Śmiałego, roboty przerwano po dwóch latach. Na tym samym osiedlu stoi pusty „dom kultury", prace zostały przerwane w ostatniej fazie realizacji, budynek stoi pusty. Po drugiej stronie os. B. Śmiałego stoi niedokończona szkoła, która miała być otwarta w 1991 roku, do tej pory uczniowie odwiedzają ją tylko w czasie wagarów. Podobne niedokończone inwestycje można spotkać na innych osiedlach Piątkowa i Winograd.

WIOSENNE (NIE)PORZĄDKI

Piątkowo pełne jest też niezagospodarowanych błotnistych placów zarośniętych przez „chaszcze". Przestrzeń pomiędzy osiedlami Bolesława Śmiałego i Stefana Batorego zamienia się co najmniej dwa razy do roku w grzęzawiska i bajora. „Maziowaty" o tej porze roku plac przy „Złotym Groszu" na os. Bolesława Chrobrego już nieraz był przyczyną utyskiwań mieszkańców okolicznych bloków.

Przejedźmy się teraz „po staremu" zwykłym tramwajem. Pętla, na której czekają na pasażerów „dziewiątka" i „jedenastka", zaczyna tonąć w śmieciach. Otaczają ją rozmaite budki i sklepiki, które nie dodają jej uroku. Poza tym „pętla" jest najlepszym miejscem na reklamę. Nieważne, że chylące się ku ziemi, oblazłe z farby szyldy, nie przyciągają już niczyjej uwagi.

Jadąc tą trasą mijamy Winiary, zapomniany zakątek Poznania. Kiedyś dawno, ktoś przewidział, że natężenie ruchu w tej dzielnicy zagrażać będzie bezpieczeństwu przechodniów, trzeba było więc przezornie wybudować podziemne przejścia. Prawdopodobnie była to inwestycja, która pochłonęła niemałe fundusze. Dziś przejścia służą nie wiadomo komu. Pomału zaczyna rozwijać się w nich handel.

Winogradzko-piątkowskie bloki mają po kilkadziesiąt i kilkanaście lat, a tereny wokół nich ciągle jeszcze są niezagospodarowane. Mieszkańcy, coraz bardziej przywyczajeni do ogólnego chaosu, przestali wierzyć, że coś się tu zmieni. (pok)

Winogrady/Piątkowo 65 96 93
przy telefonie red. Agnieszka Pokora
czeka na opinie i informacje o tym, co Państwa złości, cieszy, interesuje w najbliższym otoczeniu

SERWIS RTV-AGD
Os. Przyjaźni 125 C
3 TEL. 20-05-92
UWAGA: EMERYCI I RENCIŚCI – ZNIŻKA! ex353

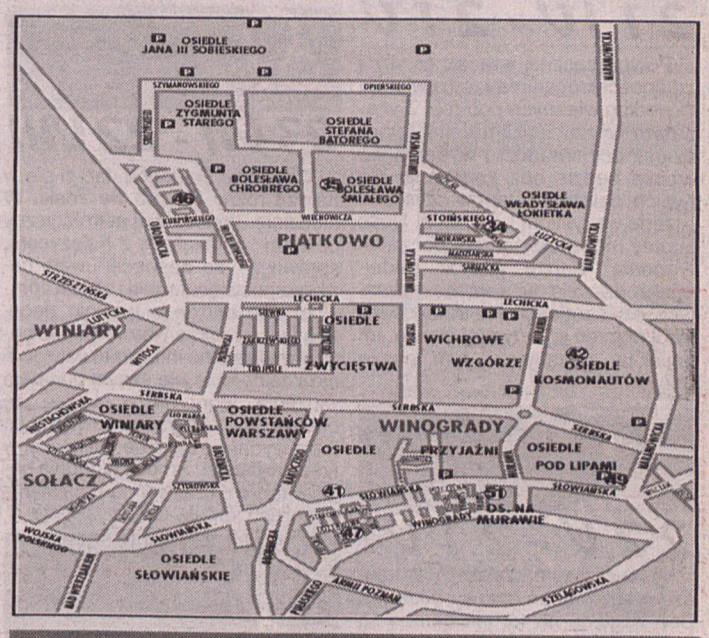

POL-SAT POZNAŃ
◆ anteny SAT i RTV ◆ dekodery ◆ obrotnice ◆ anteny mini-zbiorcze TVP i SAT - maks. 60 mieszkań
◆ TELEFONY, LICZNIKI, CENTRALKI, FAXY
os. Na Murawie 5 ☎ tel. 213-420
godz. 10-17 sob. godz. 10-13
os. Na Murawie 13 ☎ tel. 213-419
RATY BEZ ŻYRANTÓW I MONTAŻ
51 ex4263



Planeta wrażliwości i obłędu

Neptun, italski bóg wody, jest obecnie uważany za planetę rządzącą losami osób, w których horoskopach urodzeniowych zaznaczone są silne wpływy znaku Ryb. Jest to jedna z tych planet, której istnienia domyślano się, zanim jeszcze została odkryta. Wywoływała bowiem zakłócenia w ruchu sąsiadującego z nią Urana. Neptun został odkryty przez niemieckiego astronoma Gallego w 1846 roku na podstawie obliczeń, wykonanych przez Francuza Leverriera po zanalizowaniu owych perturbacji Urana.

Naptun okazał się dużą planta, znacznie większą od Ziemi. Jego masa jest 17,2 razy większa od masy Ziemi. Okres obrotu wokół osi wynosi 15 godzin 40 minut. Jest ósmą planetą według oddalenia od Słońca. Okres obiegu Neptuna wokół Słońca wynosi niemal 165 lat. Jest planetą bardzo chłodną. Temperatura półkuli zwróconej ku Słońcu wynosi -165 st. C.

Astrologiczny Neptun włada nieświadomymi siłami instynktu i wielkimi wzruszeniami duszy. Jego energia ma związek z podatnością do przekształceń natury i życia ludzkiego. Przy pozytywnym i konstruktywnym działaniu w horoskopie wpływy Neptuna wyrażają się przez wrażliwość, a także uzdolnienia paranormalne, np.: jasnowidzenie, widzenia senne, wgląd w to wszystko, co powszechnie określa się mianem czwartego wymiaru. Wpływ Neptuna obdarza natchnieniem, intuicją, wyższą mądrością, poczuciem obowiązku, a także zimnym opanowaniem umożliwiającym rozwój wyższych władz umysłowych. Ujawnia on wielopłaszczyznowość umysłu zdolnego do skojarzeń pozornie dziwnych, a w rzeczywistości trafnych, do których wzory czerpie często z otaczającej go przyrody.

Negatywne wpływy Neptuna są przyczyną nadmiernej wrażliwości, lękliwości, biernego i bezkrytycznego ulegania otoczeniu. Mogą one powodować skłonność do alkoholizmu, narkotyków i nałogu tytoniowego.

Większość ludzi jest mało wrażliwa na subtelne i niecodzienne wpływy Neptuna i na ogół nie jest przygotowana do ich przyjęcia. Dotyczy to przede wszystkim pozytywnych oddziaływań, do których zresztą prawie zawsze przedostaje się i dołącza jakieś oddziaływanie negatywne, powodujące wytrącanie z przeciętnej, utartej i normalnej drogi życia. Dla ludzi korzystniej jest więc nie podlegać tajemniczym i nie zawsze znanym i rozumianym wpływom Neptuna, a tym bardziej, gdy są one wyraźnie negatywne. W przypadku podlegania im, skutki są zawsze fatalne: obłęd, nieobliczalne szaleństwo, brak jakichkolwiek skrupułów.

Obieg Neptuna przez wszystkie znaki, o czym była już mowa, trwa około 165 lat. W jednym znaku przebywa więc około 13 lat. Położenie Neptuna w znaku jest zatem miarodajne i istotne raczej w odniesieniu do całego pokolenia, niż jednostki. Określa on wówczas twórcze i intuicyjne zdolności owego pokolenia, przybierające formę zależną od cech znaku, w którym akurat się znajduje.

Położenie Neptuna w domach horoskopu ma znaczenie w indywidualnym horoskopie urodzeniowym. Wskazuje na dziedziny i sprawy życia, w których mogą ujawniać się przeczucia, marzenia, jasnowidztwo i głęboko intuicyjny wgląd. Jeśli Neptun tworzy z innymi planetami niekorzystne układy, to w dziedzinie domu, w którym się znajduje, występują skłonności do złudzeń i braku realizmu. Z Neptunem jest zawsze inaczej, niż to nam się na ogół wydaje. Dzieje się tak dlatego, że wprowadza on pewien chaos emocjonalny i zamieszanie w stosunku do otaczającej nas rzeczywistości.

Osoby podlegające silnym wpływom Neptuna obdarzone są wysoką, a przy tym twórczą imaginacją, są niezwykle wrażliwe na otaczające zjawiska i często bardzo medialne. W życiu mają niezwykłe zdarzenia, trudne do przewidzenia w skutkach społecznych i osobistych.

Manu

HOROSKOP

7 III - 13 III

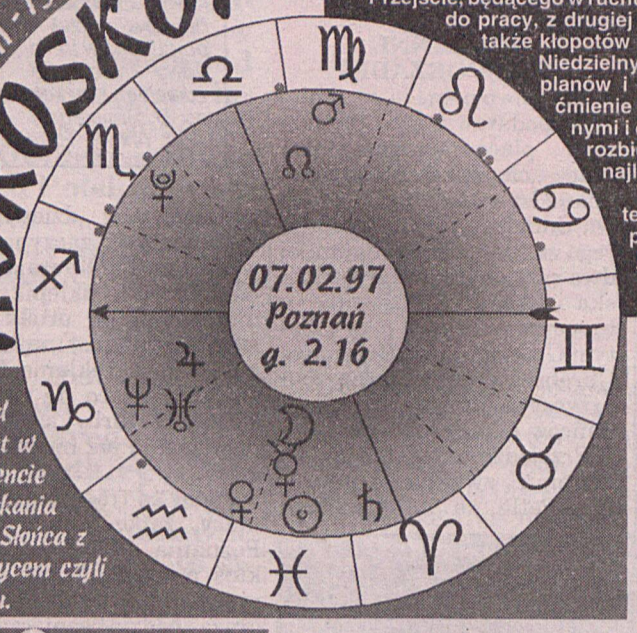

Układ planet w momencie „spotkania się" Słońca z Księżycem czyli nowiu.

O ile dzisiejsza aura będzie całkiem sprzyjająca, o tyle jutrzejsze układy mogą przeszkadzać w koncentracji, powodować problemy finansowe, a także niepotrzebne i nonsensowne wydatki. Przejście, będącego w ruchu wstecznym Marsa do znaku Panny może z jednej strony rozwijać zapał do pracy, z drugiej natomiast prowdzić do drobiazgowości, nadmiernego krytycyzmu, a także kłopotów ze zdrowiem ze względu na nadmierną eksploatację swoich sił.

Niedzielny nów Księżyca w Rybach będzie rokować dobre początki dla wszelkich planów i pomysłów. Ponieważ jednak towarzyszyć mu będzie całkowite zaćmienie Słońca należy się liczyć z różnego rodzaju zmianami, a także mentalnymi i emocjonalnymi stresami. W szczególny sposób będziemy pobudzeni i rozbici wewnętrznie. Ogólnie nasze samopoczucie może nie należeć do najlepszych.

W poniedziałek Mars utworzy harmonijny układ z Neptunem. Warto tego dnia, ale też w następne iść za głosem intuicji — decyzje i działania podejmowane dzięki niej mogą przynieść, co prawda pośrednio, ale jednak całkiem ciekawe rozwiązania i korzyści.

We wtorek z kolei Merkury „spotka" się ze Słońcem, ożywiając niejedną myśl i sprzyjając nowym pomysłom.

Baran
21 III - 20 IV

Twój astrologiczny opiekun Mars przejdzie jutro do znaku Panny, sprawiając, że w najbliższym czasie możesz jednocześnie podejmować się zbyt wiele rzeczy naraz, niepotrzebnie trwoniąc tak ważne zapasy energii. Rozdrabnianie się niekoniecznie musi wyjść ci na dobre, zwłaszcza, że dołączyć może do tego nadmierny krytycyzm i moralizatorski ton, który bardzo szybko zniechęci do ciebie innych. Jeżeli tylko dobrze się zorganizujesz, początek tygodnia może okazać się dla ciebie bardzo ważny, również finansowo.

Byk
21 IV - 21 V

Powoli zaczną wracać ci siły i zdolności kreowania rzeczywistości według własnych potrzeb. Z większym wyczuciem i trafnością będziesz oceniał ludzi i wydarzenia, co nie będzie bez znaczenia dla twoich dalszych planów. Zyskasz przede wszystkim na czasie. Dość istotny może okazać się początek tygodnia. Zanim jednak podejmiesz decyzję w sprawie inwestycji, czy czegokolwiek innego, pozwól dojrzeć jej w twojej głowie. Im lepiej ją „poczujesz", tym lepsze przyniesie efekty.

Bliźnięta
22 V - 21 VI

W najbliższym czasie znowu dadzą o sobie znać sprawy domowe. Bez względu na to, jak bardzo są one dla ciebie niewygodne, nie powinieneś poddawać się emocjom, które dość łatwo będą brały panowanie nad tobą. W pracy też nie wszystko będzie układało się po twojej myśli. Może pojawić się sporo niedomówień, nadinterpretacji. Wszystko staraj się wyjaśniać w spokoju, w przeciwnym wypadku, mimo szczerych intencji, twoje własne słowa mogą obrócić się przeciwko tobie.

Rak
22 VI - 22 VII

Niedzielny nów Księżyca, twojego astrologicznego opiekuna, może okazać się dla ciebie bardzo istotny. Bez względu na to, jak bardzo jesteś w niektóre sprawy zaangażowany, ze szczególnym natężeniem powinieneś kontrolować swoje emocje, które dość łatwo mogą dawać o sobie znać. Najważniejsze, abyś nie próbował tłumaczyć sobie niczego obrazami tworzonymi w wyobraźni, do której chętniej będziesz się odwoływał niż do rozmów. Brak jakiejkolwiek konfrontacji i pobudzona wyobraźnia mogą być powodem nie najlepszego samopoczucia.

Lew
23 VII - 22 VIII

Najbliższe dni mogą dać ci się w bardzo różny sposób we znaki. W niedzielę Słońce, twój astrologiczny opiekun „spotka" się z Księżycem, sprawiając, że najwięcej uwagi będziesz poświęcał sobie i swoim sprawom. Nie będzie w tym nic złego, pod tym wszakże warunkiem, iż będziesz wszystko interpretował zgodnie z faktami, a nie swoim punktem widzenia, który może okazać się błędny. Nie wszystko bowiem, co tobie wydaj się słuszne, takim jest w rzeczywistości. Środek tygodnia będzie dobrym czasem na omawianie wszelkich spraw.

Panna
23 VIII - 22 IX

Najbliższe dni nie będą dla ciebie obojętne. Musisz być przygotowany na zmiany nastrojów i nie zawsze przychylną ci atmosferę. Nie wszystko uda ci się przeprowadzić w planowany wcześniej sposób, głównie dlatego, że inni w bardzo różny sposób będą działać na ciebie zniechęcająco. Mimo najszczerszych chęci, nie zawsze będziesz umiał sobie sam ze wszystkim poradzić. Możesz chwytać się zbyt wielu rzeczy naraz, sprawiając tym samym, że inni wykorzystają to, co ty zapoczątkowałeś.

Waga
23 IX - 22 X

Twoje samopoczucie może w najbliższym czasie ulec wyraźnemu pogorszeniu. Wiara we własne możliwości będzie cię momentami opuszczać, powodując poczucie pustki i osamotnienia. Niechęć do podejmowania jakichkolwiek działań powinieneś starać się jednak przezwyciężyć. Gdy raz bowiem sobie odpuścisz, zawsze znajdziesz wymówkę, by wszystko odkładać na później. W pracy może pojawić się trochę zamieszania, w którym nie tak łatwo będzie można się połapać.

Skorpion
23 X - 21 XI

Twój astrologiczny opiekun Pluton rozpocznie od soboty ruch wsteczny, czym w zdecydowny sposób może wpłynąć na twoje samopoczucie. Chętniej będziesz oddawał się wewnętrznym rozważaniom, mniej natomiast udzielał się towarzysko. Niewykluczone, że w twoim życiu będą miały miejsce zupełnie nieprzewidywane sytuacje, całkowicie niezależne od twojego działania. Cokolwiek się jednak wydarzy, staraj się oceniać i przyjmować to na zimno.

Strzelec
22 XI - 21 XII

Niektóre sprawy mogą w najbliższym czasie przybrać zupełnie inny, niż mógłbyś się spodziewać obrót. Czekające cię niespodzianki niestety nie zawsze będą powodem do radości. Uświadomienie sobie niektórych spraw może być bolesne, ale im wcześniej prawda o nich dotrze do twojej świadomości, tym więcej czasu będziesz mieć, by pokierować swoim losem w inny sposób. Nie wszystko, co rodzi się w twojej wyobraźni ma szansę na spełnienie.

Koziorożec
22 XII - 19 I

W najbliższym czasie powinno przybyć ci motywacji do działania, dzięki czemu to, z czym do tej pory nie mogłeś sobie za bardzo poradzić, nabierze tempa i popchnie resztę do przodu. Ważna jest w tym oczywiście twoja rola i zaangażowanie. Nic bowiem nie jest w stanie zrobić się samo, na co zresztą zazwyczaj nie liczysz. Początek tygodnia będzie dla ciebie bardzo pracowity. Niektóre przychodzące ci do głowy pomysły mogą wydawać ci się niedorzeczne, ale nie odrzucaj ich tylko z tego powodu.

Wodnik
20 I - 18 II

Na zupełny spokój nie masz co liczyć. To, co wydawało ci się oczywiste, już niebawem może okazać się zupełnie błędnym rozumowaniem. Im wcześniej zdasz sobie z tego sprawę, tym mniejsze czekają cię rozczarowania. Odkrycia, których w najbliższym czasie dokonasz, dadzą ci do myślenia. Nie powinieneś się jednak nimi za bardzo przejmować. Nie pojawią się bowiem po to, by cię martwić, czy stresować, ale po to, aby sprowokować do przeanalizowania niektórych spraw i przyjrzenia im się z innej strony.

Ryby
19 II - 20 III

Zanim się za cokolwiek weźmiesz, weź głęboki oddech i dokładanie zbadaj otoczenie. Niektóre sprawy mogą wydawać ci się oczywiste, w związku z czym nie będziesz odczuwał potrzeby ich głębszej analizy. Po czasie może się jednak okazać, że ich zasięg oddziaływania jest szerszy, niż mógłbyś się spodziewać. Brak perspektywicznego myślenia może cię więc nieco kosztować. Ponieważ z twoją koncentracją też może nie być najlepiej, nie podejmuj się niczego, co właśnie jej wymaga.

Manuel

Prawda zawarta (6) w imieniu

O roli, jaką dana osoba odgrywa lub powinna odgrywać w społeczeństwie mówią litery, które tworzą pełne imię (imiona) i nazwisko (nazwiska). Wibracja, którą one tworzą, czyli wartości liczbowe, jakie się pod nimi kryją, stanowi niejako siłę napędową wszystkich naszych czynów, gdyż to właśnie motywacje, którymi się w życiu kierujemy, decydują o charakterze i sensie tego, co robimy.

1 2 3 4 5 6 7 8 9
A B C D E F G H I
J K L M N O P Q R
S T U V W X Y Z
(ą=a, ć=c, ę=e, ł=l, ń=n, ó=o, ś=s, ż,ź=z)

Osoby spod znaku **szóstki** urodziły się po to, aby służyć bliźnim, zwłaszcza rodzinie i najbliższym. Przez los wyposażone zostały bowiem w cechy, które predysponują je do spełniania tej właśnie misji. Są ludźmi pełnymi zrozumienia, wrażliwości i miłosierdzia. Cudze problemy przeżywają zazwyczaj jak własne. Cenią sobie prawdę i uczciwość. Zawsze przyjazne wobec ludzi, posiadają dar stwarzania wokół siebie pogodnej i miłej atmosfery.

Siódemki mają wyjątkowy dar wykorzystywania życiowych doświadczeń dla rozwoju duchowego. Ich cele życiowe są dość wzniosłe i idealistyczne. Metafizyczne niepokoje, pociąg do mistycyzmu i filozofii sprawiają, że osoby te nierzadko izolują się od otoczenia i zamykają we własnym świecie. Niekiedy sprawiają wrażenie, jakby doczesne sprawy nie miały dla nich żadnego znaczenia. Emanują iście arystokratyczną godnością i pewnym dystansem wobec otoczenia. Wolą kierować się rozumem niż emocjami.

Osoby obdarzone wibracją **osiem** pragną (czasami nieświadomie) potwierdzić własną tożsamość wobec otoczenia. Najczęściej czynią to przez osiągnięcie pozycji ekonomicznej i społecznej. Możliwe, że początki ich drogi bywają trudne, ale dzięki silnej woli, wytrwałości i ambicji potrafią przezwyciężać wszelkie problemy. Widzą, że nie przybyły na ten świat, by się bawić, czy uciekać od obowiązków lub odpowiedzialności. Ci, którzy poddadzą się swym słabościom, poniosą życiową klęskę, w poczuciu zmarnowanej szansy i nie wypełnionej misji, jaką otrzymali od losu.

Dziewiątka obdarza celami przerastającymi swym zasięgiem pozostałe wibracje. Osoby nią obdarowane kierują się w życiu przede wszystkim dobrem ogółu — ich plany i marzenia dotyczą całej ludzkości. Nierzadko zapominają przy tym o sobie i swych najbliższych. Wrażliwe na ludzką krzywdę, wyrozumiałe i szczodre, prawdziwe szczęście odnajdują w służeniu innym oraz realizowaniu swych ideałów. Paradoksem ich natury jest to, że dążą do wewnętrznej wolności i niezależności.

Najbardziej wzniosłymi ideałami i pragnieniem kierują się w życiu osoby, których liczbami, z racji wartości zawartych w ich imionach i nazwiskach, są **11, 22, 33, 44.** Ich celem życiowym jest pragnienie polepszenia egzystencji ludzkiej. Są to wizjonerzy i jasnowidzowie, żyjący w harmonii z najwyższymi wibracjami Kosmosu. Posiadają zdolności wpływania na losy innych i niewątpliwie pozostawiają po sobie niezatarty ślad.

Manu

PRACA

ATRAKCYJNA praca w domu stała lub dodatkowa. Wysokie dochody oraz możliwość uzyskania niezależności finansowej. Informacja bezpłatna. Agencja FENIKS, Box 19, 41-818 Zabrze. de338

FIRMA Odzieżowa ,,DAN-KO" zatrudni krawcowe, prasowaczki, pomoce krawieckie (rencistki). Tel. 685-038. gy16851

FIRMA ZATRUDNI TYNKARZA I POMOCNIKA PRZY DOCIEPLANIU BUDYNKÓW TEL. (0-61) 676-953. de334

KRAWCOWE DO PRACOWNI FIRANEK, PANA DO UTRZYMANIA CZYSTOŚCI W POSESJI SOŁACZ, 534-505. de394

MY polsko niemiecka rodzina poszukujemy Au-Pair dziewczyny do 21 lat. Zakwaterowanie, wyżywienie + zarobki 550 DM. Wymagana znajomość j. niemieckiego. Oferty ze zdjęciem: C. Jacobs Haeselerstr. 5 14050 Berlin. de361

OPERATORA Agregatu tynkarskiego oraz pomocników przyjmę, tel. 142-483. de405

POTRZEBNY parkingowy emeryt, rencista tel. 300-684. gy18773

STAŁA praca, wysokie wynagrodzenie dla solidnych murarzy, tynkarzy, tel. 237-416 po 18.00. gy18153

SZLIFIERZY - polerników Poznań 798-169. gy18248

ZATRUDNIĘ ekspedientkę na 1/2 etatu do sklepu spożywczego, 77-90-53 po 19.00. gy19455

ZATRUDNIĘ krawcowe 15.00-22.00, prasowaczkę 7.00-15.00, Piątkowo 22-33-82. de398

NAUKA

ANGLISTA 337856. dj728

ANGLISTA 77-90-76. gy12045

NAUKA jazdy - ABCE - raty. 30-10-96, 52-14-70. de359

OMNIBUS - angielski, niemiecki - kursy ogólne, egzaminacyjne. Plac Wolności 5, 516-965. de112

KUPNO

KUPIĘ drut oporowy Kantal. Tel. 53-52-54. de414

SPRZEDAŻ

AKTYWACJA w sieci GSM - Olena Polak - tel. (0-61) 321-326 dj734

ANTYKI - skup, sprzedaż Swarzędz , piaski 22. de409

BULLMASTIFY, Dogi de bordeaux, Staffordy amerykańskie. Tel. (0-61) 107-846. gy18798

KOMPLETNE wyposażenie do produkcji żaluzji 17-17-99. gy18208

KOMPUTERY, oprogramowanie, instalacja sieci, administracja tanio, raty, GRAPCHOM, tel. 787-292. de412

LODÓWKI, zamrażarki, kuchenki elektryczne, chłodziarki przeszklone, zamrażarki przeszklone, używane szwedzkie, stan idealny, udzielamy gwarancji. Atrakcyjne ceny - najniższe w Poznaniu. Raty bez żyrantów. faktury VAT. 30-08-77. gy16419

ODZIEŻ używana niemiecka sortowana - hurt , tanio tel. 0-61, 131-737. dj731

Dywany, wykładziny, chodniki
FABRYKI DYWANÓW
KOWARY
R A T Y !
Sklep „ASS" Poznań
ul. Kanałowa 15
(przy Małeckiego)
tel. 640-233
dj724

REGAŁY
WYPOSAŻENIE MAGAZYNÓW I SKLEPÓW

IGMag spółka z o.o.
POZNAŃ, ul. Estkowskiego 6
(narożnik Szyperskiej)
tel. 515-975
de360

SOLARIA używane 0-602-23-65-23. de310

SPRZEDAM restaurację z dyskoteką. Wiadomości tel. (0-668) 52-983 kompletne wyposażenie. gy17683

VIDEO TV - tanio 0601-704200. gy18772

MOTORYZACYJNE

0-61 670-285 auta powypadkowe, uszkodzone, zniszczone chętnie kupię. de229

126P, 1984, 2.350; 673-852 de418

AUTO-GAS, 142-889. de5985

AUTO-GAZ 619-280. de264

AUTO-GAZ Lovato, raty (0-61) 489-294. gy13195

AUTOALARMY 77-13-85. gy18175

FIAT 126p rocznik 90, 090-612-773. gy18164

FIAT 126p, 1993 rok, cena 3700, tel. 0-601 71-40-19. de396

FIAT Brawa 1,4SX sprzedam Tel. 21-91-31. sy1210

FIAT RITMO, 1983, USZKODZONY PRZÓD, CENA 1800 ZŁ. TEL. 0-601 71-40-19. de397

FORD Transit 2.5 diesel 1994 sprzedam- zamienię tel. 792-603. gy19044

KUPIĘ Syrenę. Tel. 53-52-54. de415

KUPIĘ maluchy, 1980 - 85. 67-38-52. de413

MALUCH 1984, granatowy, blacha po remoncie. Św. Wawrzyńca 22/17. de393

MALUCH z katalizatorem 1997, sprzedam. 767-220. gy18972

OPEL Kadett 88 (1,3) biały stan bardzo dobry 232-819. de385

SPRZEDAM części Renault Fuego. 20-48-28. de366

SPRZEDAM samochód Fiat 126EL - 1995 stan bdb, tel. 230-245. de392

SZYBERDACHY 125-302. gy17904

TANIO sprzedam poloneza 1989 rok. Tel. 67-30-41. de408

WYPOŻYCZALNIA aut - dostawcze, osobowe. ELEKTRONIC, Żurawia 13, 47-67-16. de341

WYPOŻYCZALNIA samochodów - tel. 68-73-21. dj718

WYPOŻYCZALNIA Samochodów -Lawety, 131-716. gy16498

LOKALE

GOŁEMBKA kupno -sprzedaż - wynajem. 23-07-97. de337

KAWALERKĘ kupię, 33-46-35. gy19204

KUPIĘ 4-5 pokojowe w Poznaniu. Pośrednictwo wykluczone, tel. 0-42 36-81-05. de290

ODSTĄPIĘ prosperujący osiedlowy sklep monopolowy Oferty "EP" Grunwaldzka 19 dla numeru de386. de386

SZUKAM dwupokojowego na Ratajach, najchętniej Rusa bez pośredników tel. 68-77-71. gy18809

NIERUCHOMOŚCI

AKTUALNIE"BIURO MARIAGE" bogactwo parcel, budownictwo jednorodzinne, wielomieszkaniowe, aktywizacja gospodarcza. Bogactwo willi, domów mieszkań, hal, obiektów. Zgłoszenia bezprowizyjne. 33-77-87. gy17858

BON "WALOR" - kupno -sprzedaż - wynajem. Tel. 68-17-48, 68-23-63, fax. 68-23-79. de318

SZEREGOWIEC sprzedam, 68-23-63. de368

LEKARSKIE

DYSTRYBUTOR Herbalife, 675-072. gy15944

USŁUGI

0-601-702-125 TV POGOTOWIE ORAZ monitory. de343

20-52-89 Telenaprawa. de372

485-517, audiotvwideonaprawa. gy13355

61-50-90, audiotvwideonaprawa. gy13356

77-07-40 TVSERWIS - AXION, ANITECH, CURTIS, FUNAI, ROYAL, SAMSUNG, SIESTA, SONY. de345

ANTENA Servis 5 programów, satelita, 61-94-52. de399

ANTENY 76-90-47, Kraszewskiego 17/13. de130

ANTENY. Mickiewicza 30, 47-31-14, 52-75-42. de403

ANTYWŁAMANIOWE drzwi, zamki, wygłuszanie- adaptacje pomieszczeń, 670-762. gy18860

BLACHARSTWO dekarstwo 640-387. gy19060

CZYSZCZENIE dywanów, tapicerki 33-18-65. de230

CZYSZCZENIE żaluzji, karcher. 67-02-37. gy17868

DRZWI dodatkowe i harmonijkowe. 66-33-09. gy18475

DRZWI drewniane - metalowe tel. 798-083. de340

DRZWI, ścianki "superharmonijkowe" 66-23-15. de223

ELEKTRYCZNE 576-271. dj727

JUNKERSY 667-205. de355

JUNKERSY wod-kan-gaz. 650-430. de353

KARCHER -szybkoschnący. Tel. 49-13-23. gy11738

KARCHER 33-69-72. gy17936

KARCHER 77-17-25. gy18035

KARCHER szybkoschnący 68-50-40. gy18131

KOMINKI - piece. Kwiatowa 9. 534-830. de217

LODÓWKI 33-47-45. de309

LODÓWKI 652-083. de352

MALOWANIE proszkowe. Przyjmę zlecenia. 10-77-44. de391

MALOWANIE, tapetowanie 0601-704200. gy18770

MONTAŻ boazerii, zabudowa wnęk, pawlacze, usługi stolarskie, 122-109 po 16.00. gy18779

MURARSTWO - posadzki, remonty wnętrz, wykuwanie otworów, solidnie 640-300. gy18474

MYCIE okien. 20-48-28. de367

NAGROBKI 47-46-84. gy15836

NAGROBKI 534-717. gy15838

NAPRAWY RTV 666-189. gy19097

PŁYTKI 307-721. de362

PRALKI - wszystkie, 77-37-05. de369

PRALKI 522-677. dj733

PRALKI 685-435. gy13431

PRZEPROWADZAM 234-685. sy1077

REMONTY, wykończenie wnętrz. Tel. 521-555, 474-450. gy18652

ROLETY materiałowe, ceny producenta. 769-766. de406

SERWIS TV, video, 52-75-42, 47-31-14. de401

SOLARIA - naprawa, lampy; tel. 090611170. de381

TŁUMIKI, klocki hamulcowe. Sprzedaż, wymiana. Dąbrowskiego 217. 8.00 - 17.00 473-286. de370

TRANSPORT 1 tona, tanio. 23-00-63. de358

VIDEOFILMOWANIE - plus kopia gratis. 120-010. de227

ZAKŁAD Blacharsko-Dekarski przyjmie zlecenia. Tel. 10-77-44. de390

ZDUN. Usługi. Tel. 534-830. de219

ŻALUZJE - ceny producenta 610-768. gy18158

ŻALUZJE - rolety 79-76-76. gy16855

ŻALUZJE -producent 66-07-61. gy17222

ŻALUZJE 659-980. gy17226

ŻALUZJE 77-84-34. gy17861

ŻALUZJE, TANIO 33-60-05. de280

ŻALUZJE- solidnie, gwarancja. 68-69-03. gy13854

MATRYMONIALNE

BIURO matrymonialno - towarzysko - sponsorujące. 090614188. de209

BOGACTWO atrakcyjnych ofert dla Panów (FOTOKATALOG) Biuro MARIAGE - matrymonialne, towarzyskie, sponsorujące Madalińskiego 2, (15.00 - 19.00) gy17857

PIĘKNE Panie zaprasza MARIAGE.)Zgłoszenia gratis. Madalińskiego 2 (15.00 - 19.00). gy17855

TOWARZYSKIE

A.AABARELA 33-55-79. de313

ABARELA 20-48-28. de356

ABBA 66-40-51. gy19142

ABBI również STRIPTEASE 0601711430. gy17671

ABC 305-910 zatrudnimy. gy6816

ABEBA 305-803 zatrudnimy. gy6823

ABYM przyjechała - zadzwoń. 488-416. de331

AGENCJA 323-503. de324

AGENCJA Brzozowa 13. 304-007. de327

AGENCJA Elizabeth 225-229. sy1064

AMAZONKI 24h. 305-919. de350

ATRAKCYJNA z ładnym biustem. 474-130. de240

ATRAKCYJNE Bi 52-03-50. de387

BARBI 79-66-83. gy18421

BEZPRUDERIA 52-91-44. de323

BRUNETKA czterdziestoletnia, ładny biust. 474-130. de244

BRUNETKA z temperamentem. 488-416. de332

CASCAJA 24h. 305-919. de349

CZARNA drapieżna kotka - prywatnie. 533-457. de211

CZTERDZIESTOLATKA 66-40-51. gy19149

DUET Pań 79-66-83. gy18417

DYSKRECJA 323-503. de326

DZIEWIĘTNASTOLATKI 20-48-28. de357

IMPULS 529-144. de322

LES 52-03-50. de388

MISTRZYNI francuskiego 30-40-07. de325

NAMIĘTNE dziewczyny, tel. 795-708. de373

NIGHT KLUB 24h. 305-919. de351

OGNISTA 18-latka 79-66-83. gy18413

PANIE wspomogą finansowo panów. 77-21-52. gy17883

RÓŻA 33-22-79. de314

SALON masażu. Mostowa 5a. 0602-234-490. de377

SALON masażu. Solna 1; 13.00-22.00. de379

SEKSOWNA 19-LATKA 52-03-50. de389

SŁONECZNA, ciepła czterdziestolatka 474-130. de242

SPRAGNIONE Dziewczyny 796-683 (prywatnie???). gy18408

VANESSA 488-416. de333

ZATRUDNIĘ DZIEWCZYNY, TEL. 795-708. de374

ZDECYDOWANA 796-683. gy18411

ZMYSŁOWA studentka - prywatnie zaprosi. 533-437. de207

ŻYWIOŁOWE panie 10-26-12. gy18903

BIZNES

POŻYCZKA natychmiastowa 657-540, 658-963. de162

POŻYCZKI natychmiastowe, korzystne lokaty, 22-48-74. de319

APTEKI

APTEKA MALWA Mosina Farbiarska 18, 136-340 pon.-piątek 8.00-18.00, sob. 8.00-14.00, niedz.-święta 9.00-13.00. de41

USŁUGI PRAWNE

KANCELARIA RADCOWSKA: porady, prawo lokalowe, pracy, cywilne, dochodzenie należności - Poznań, Taczaka 14, 53-79-29. de299

Megasam
„Meteor"
Os. Kosmonautów
Niezwykle atrakcyjna oferta handlowa:
Artykuły znanych firm
w cenach promocyjnych!
Znaczne obniżki cen detalicznych!
Szeroki asortyment towarów
branży spożywczej
mięsno-wędlin., alkohole
artykuły
gospodarstwa domowego
i kosmetyki
SERDECZNIE ZAPRASZAMY!
ex337

CENTRUM PROTETYCZNO-STOMATOLOGICZNE
LABORATORIUM DENTYSTYCZNE NA MIEJSCU
DENTIS
LECZENIE ZACHOWAWCZE
- ORTODONCJA - CHIRURGIA
USUWANIE ZĘBÓW W NARKOZIE - PROTEZY NATYCHMIASTOWE
PROTEZY DENTYSTYCZNE
PEŁEN ZAKRES - EKSPRES - NAPRAWY
ul. Grunwaldzka 33 C tel. 65-81-09
ex203

ex274 TANIE MEBLE HOLENDERSKIE

NOWE I UŻYWANE
ul. Krauthofera 18
(100m od Głogowskiej)

Luxdom®
SPRZEDAŻ RATALNA
- WYKŁADZINY
- DYWANY
- CHODNIKI
- NARZUTY FUTRZANE
- MATY ŁAZIENKOWE
- OBSZYWANIE WYKŁADZIN
SKLEP
P-ń ul. SŁOWIAŃSKA 38F tel.250 197
P-ń, ul. WIELKA 7 tel.529 248
Pełen asortyment fabryki dywanów KOWARY
rj383

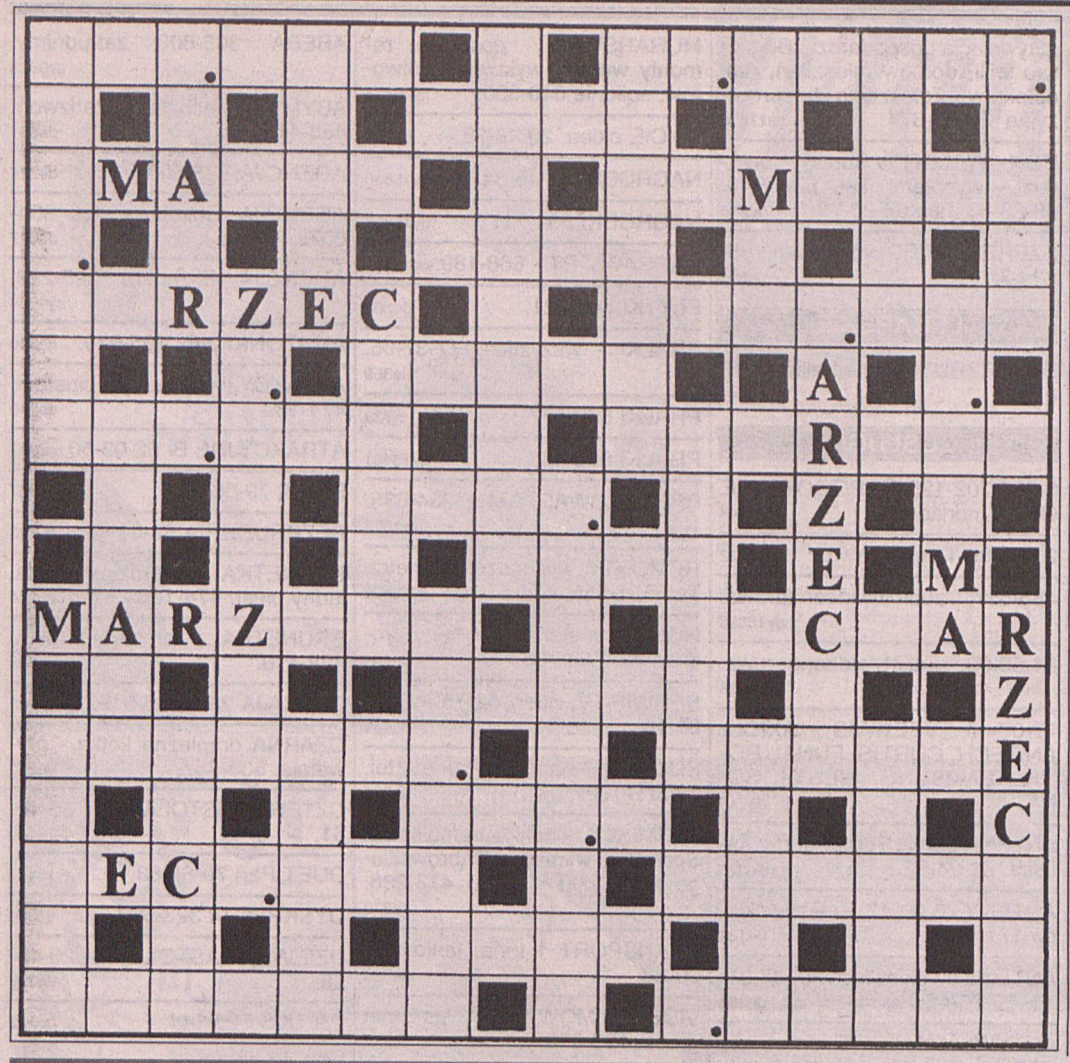

JOLKA

Miejsce wpisania wyrazów - do odgadnięcia. Niektóre litery zostały już wpisane. Liczba w nawiasie oznacza ilość liter w wyrazie. litery z pól zaznaczonych, czytane rzędami, utworzą rozwiązanie.

POZIOMO:

- wirnikowa niech się schowa (6),
- pieczywo w żołnierskim chlebaku (6),
- przyłączenie siłą obcego terotorium (7),
- pasażer na gapę na ogonie Burka (4),
- imię Trybały (7),
- Paavo, słynny długodystansowiec fiński (5),
- z makiem z szukaniem w znanym porzekalde (6),
- martwica tkanki, gangrena (7),
- nie profesjonalista (6),
- słodkie wino hiszpańskie (6),
- siekierka za kijek (7),
- japońska wódka ryżowa (4),
- osad, męty (4),
- drewniany bohater opowieści Collodiego (7),
- w Poznaniu: Rialto, Apollo lub Gwiazda (4),
- miasto wojewódzkie w rejonie Gór Świętokrzyskich (6),
- realizowana przez panią magister (7),
- wawrzyn dla zwycięzcy (4),
- konkurentka (7),
- przeciwieństwo bessy na giełdzie (5),
- drążek do zawieszania firan (7),
- z babą w licznych dowcipach (6),
- drogowy lub nutowy (4),
- spodnie o nogawkach poszerzonych ku dołowi (6).

PIONOWO:

- wdowi pieniążek (6),
- przedpłata, akonto (8),
- brudne, zaniedbane włosy (5)
- projektor do przezroczy, rzutnik (7),
- wilcze zawodzenie (5),
- strumyk, potoczek (7),
- zerówkę ma już za sobą (9),
- buta, kołnierzyka lub telefonu (5),
- faza podziału jądra komórkowego (7),
- córka Tantala, rozpoczynająca po utracie dzieci (5),
- dialekt, gwara (8),
- podłużny smakołyk z kremem (5),
- krawieckie popychadło (9),
- imię naszej 7-krotnej medalistki olimpijskiej (5),
- duża rzeka we Francji, ale nie Rodan (5),
- na wantach gra (5),
- pieniężny, pocztowy (7),
- kamyczek do usuwania kurzajek (5),
- łajdak, gałgan, hultaj (6),
- pracuje przed siewcą (5),
- zawody wioślarskie (6),
- mitologiczny przewoźnik przez rzekę Styks (6).

Moda końca wieku

Wielka Gala kończy dzisiaj Poznański Tydzień Mody na MTP. Uczestnicy pokazów wiedzą, co będzie się nosić w sezonie wiosenno-letnim.

Podobno - koniec wieku (tak, tak - zostały nam trzy lata!) jest okresem swego rodzaju anarchii w modzie. „Wszystko już było", a kolekcje lat 90. nawiązują do wcześniejszych trendów. Do tego - podobno to nie dyktatorzy, a ulica dyktuje modę. Zatem - nie naśladujemy już tak wiernie tego, co zobaczymy w żurnalach, ale nosimy to, co nam pasuje i jest wygodne.

Doniesienia kolorowych pism poświęconych modzie ze światowych wybiegów, raczej przerażają niż zachwycają. Moda lat 70. mnie osobiście nigdy się nie podobała, a w wydaniu lat 90. - jest jeszcze bardziej zwariowana i „kakofoniczna". Dysharmonia barw, materii, deseni - to jest właśnie ostatni krzyk mody!

Okazuje się, że producenci odzieży też nie dają się zwariować. Owszem, czerpią inspirację z mody lat 70., ale umiarkowanie, bardziej klasycznie. Realnie oceniają, czy założy to „ulica", czy też nie. Na przykład wiosenno-letnia kolekcja Cory-Garwolin ma kilka „linii" (na zdjęciach). **„Come & Go"** adresowana jest do klientek odważniejszych, o młodzieńczym usposobieniu, stąd awangardowe rozwiazania zwłaszcza w dziedzinie kolorystyki. Spokojniejszą formę przybiera w linii **„Casting"**, przeznaczonej dla pań ceniących oryginalność, ale także niezwykle wymagających w kwestii jakości tkaniny i wykonania. Klasyczna jest **„Catalogue"**, a **„Camuouflage"** to modne detale w ubiorach od 42 rozmiaru wzwyż.



Spodnie, żakiet i płaszcz w kolorze ecru w wydaniu „Cory-Garwolin". Fot. Cora-Garwolin

Generalnie - **obowiązuje sylwetka smukła i wydłużona, z wąskimi ramionami. Długości skrajne - mini i maxi**. Wysoko zapinane, dopasowane do figury żakiety i sukienki. Dużo jest także spodni, wśród nich te najbardziej charakterystyczne dla lat 70. - o rozszerzanych ku dołowi nogawkach. Spódnice często mają formę trapezu. Wrócił styl safari. Znów na topie są stebnowania, karczki, pagony. A więc - warto zrobić wiosenny przegląd szafy!

Małgorzata



Propozycja „Cory-Garwolin" dla eleganckiej pani. Kolorystycznie - połączenie popielu kostiumu (w wąskie białe paski) z kremową barwą płaszcza.

Fot. Cora-Garwolin

Krzyżówka „EP"

POZIOMO: 1/ uczciwy proszony o zwrot, 9/ odporne na ścieranie, stosowane do wykładania podłóg, 10/ karmelek, 11/ młody piesek, 16/ szarfa, 18/ cztery kąty i... piąty, 19/ utwór poetycki, 20/ szpadel, 22/ tłuste na ziemniakach, 23/ atrakcyjność pod względem płciowym, 24/ bohater obrazu „Podaj cegłę", 27/ zbrojne starcie małych oddziałów wojskowych, 33/ postępowanie przygotowawcze w sprawie karnej, 34/ roślina ozdobna, potocznie zwana fiołkiem alpejskim, 35/ urządzenie do dziurkowania biletów, np. w wozach komunikacji miejskiej.

PIONOWO: 1/ człowiek odważny, śmiałek, 2/ słynny piosenkarz kanadyjski, 3/ załącznik, 4/ będzie bykiem lub sznyclem, 5/ bat, 6/ - Nie moja ręka dla pana!, 7/ imię Kruczkowskiego, 8/ przed nazwiskiem, 11/ rodu Forsytów, 12/ uznanie w tytule powieści Iwaszkiewicza, 13/ bohater „Eneidy", po upadku Troi i długiej tułaczce osiedlił się w Italii, potomkowie jego mieli być założycielami Rzymu, 14/ owad pasożytniczy, np. pluskwa, pchła, 15/ zespół cech, który sprawia, że coś się podoba, 16/ dwutygodniowy odpoczynek poza miejsce zamieszkania, 17/ nie ma własnego domu, 21/ amerykański drapieżnik z rodziny kotów, 25/ dużo papieru a zajmuje mało miejsca, 26/ to, czego chętnie się słucha, 27/ w kołdrze, pierzynie lud poduszce, 28/ delikatność, 29/ nieprzerwany ciąg chwil, 30/ preparat kosmetyczny, 31/ Arizona, 32/ miejsce walk oddziałów gen. Kleeberga w kampanii wrześniowej.

Rozwiązanie prosimy nadsyłać do 14 marca 1997 r. pod adresem redakcji „EP" (60-905 Poznań, ul. Grunwaldzka 19). Na kartce z rozwiązaniem należy nakleić wycięty z gazety napis „Krzyzówka EP".

Rozwiązanie krzyżówki (z 28 lutego br.)

Poziomo: owczarek, Łokietek, narrator, człowiek, strach, hurt, kierat, prawda, ciepło, zbir, teczka, infantka, szympans, incydent, brunetka.

Pionowo: okno, cyrk, amant, etola, kosz, lico, etui, skok, chów, Łukasz, wiedza, emalia, bulion, stopka, raport, akta, Cezar, komin, imię, fach, nuda, kino, żart, usta.

★ ★ ★

50 zł za rozwiązanie krzyżówki EP z 21 lutego br. otrzymuje p. Mirosława Rozmiarek, osiedle Piastowskie 94/4, 61-162 Poznań.

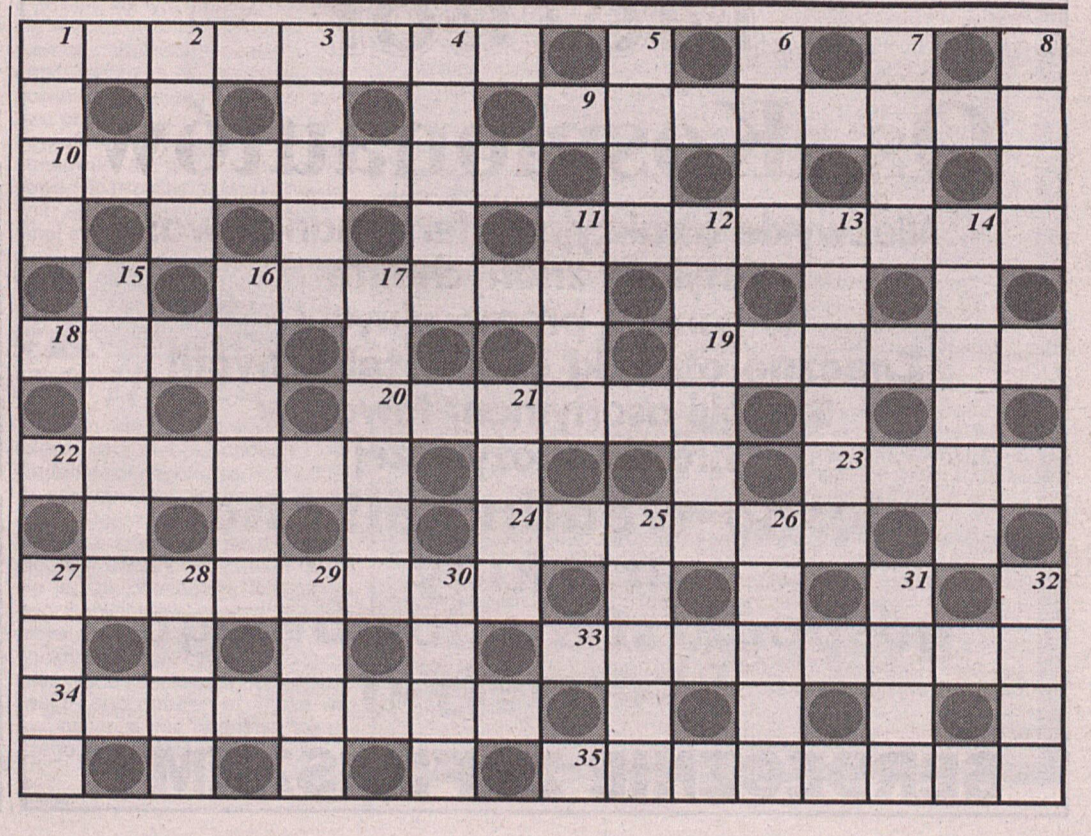

Program TV
Szczegółowy program TV w kolorowym dodatku TELE PROGRAM co czwartek.

PIĄTEK

Przewodnik po programach

Filmy fabularne

8.00 Polsat 2 - **Eksperci** - komedia sens. USA
8.25 Canal+ - **Huzar** - franc. film przygod.
9.35 Polsat 2 - **Ploteczki** - dramat obyczaj. USA
10.45 Canal+ - **Głupi i głupszy** - komedia USA
12.30 Canal+ - **Brunet wieczorową porą** - komedia pol.
12.55 Polsat 2 - **Myjnia samochodów** - komedia USA
14.30 Polsat 2 - **Najpierw miłość** - dramat obyczaj.USA
16.00 Canal+ - **Okruchy pamięci** - thriller USA
16.05 Polsat 2 - **Kamienny lis** - film przygod. USA
17.45 Polsat 2 - **Stworzeni dla siebie** - obyczaj. USA
19.15 Polsat 2 - **Jak zamordować milionerkę** - komedia USA
19.30 Polonia 1 - **Oddział bikini** - komedia USA
20.00 TVP 1 - **Dwa miliony dolarów napiwku** - komedia USA
20.10 TVP 1 - **Kobieta i mężczyzna - dwadzieścia lat później** - melodramat fr.-USA
20.50 Polsat 2 - **Niebezpieczne związki** - franc.dramat obyczaj.
22.05 RTL 7 - **Darkman** - horror USA
22.35 Polsat 2- **Broń dla każdego** - film sensac. USA
22.40 TVP 2 - Filmy Maurizzio Nichettiego: **Zabójczy taniec** - włoski film obyczaj.
22.45 Polsat - **Ogary Broodwayu** - film sensac. USA
23.15 Canal+ - **Candyman 2** - horror USA
0.35 TVP 1 - Kryptonim Missus - **fr. wł.-niem. film sensac.**
1.25 Polsat - **Wbrew ich woli** - dramat obyczaj. USA

Filmy dokumentalne

21.40 TVP 2 - **Ostatni carowie** - dokument USA

Sport

20.00 TVP 2 - **Studio sport:** Lekkoatletyka - Mistrzostwa Świata - Paryż
22.05 TVP 1 - **Lekkoatletyka - Mistrzostwa Świata - Paryż**

Dla Dzieci

8.00 RTL 7 - **Siódemka dzieciom**
8.40 TVP 1 - **Rządy dzieci,** czyli pajdokracja
9.10 TVP 1 - **Mama i ja**
9.25 TVP 1 - **Przedszkolny koncert życia**
12.20 Polsat - **YeIYeIYeI** - program muzyczny dla dzieci
15.50 Polsat - **Bractwo Białego Orła** - program ekol., dla dzieci
15.55 RTL 7 - **Superpies, Starla i jeźdźcy**
17.15 TV Polonia - **Ala i As**
18.50 RTL 7 - Polskie seriale animowane **Bolek i Lolek, Przygody Myszki**

TVP 1

6.00 Kawa czy herbata?, **8.00** Miasteczko na granicy - serial, **8.30** Wiadomości, **8.40** Rządy dzieci, czyli pajdokracja, **9.05** Gimnastyka, **9.15** Mama i ja, **9.25** Domowe przedszkole, **10.05** Kontratak - serial, **10.50** Aukcja - telet., **11.10** Kalendarz pani domu, **11.25** Architektura (5-ost.), **12.00** Wiadomości, **12.10** Agrobiznes, **12.20** Magazyn Notowań, **12.50** Rodzina rodzinie, **13.15** Szkoły za oceanem - Rodzice i edukacja, **13.35** ABC ekonomii, **13.45** Giełda papierów wartościowych, **14.05** ABC ekonomii, **14.10** Ekonomiczne opały rodziny Kowalskich, **14.30** Jak znaleźć dobrą pracę (9), **14.40** ABC ekonomii: wzrost gospodarczy i koniunktura, **14.50** No problem! - nauka j. ang.

GODZ. 15.00

15.00 Wiadomości
15.15 Program dnia
15.25 Szkoła złamanych serc - serial obyczajowy produkcji australijskiej
15.50 Kadra czeka
16.10 Malowanki Franka Firanki
16.35 Znam tu każdą grudkę ziemi - reportaż
17.00 Teleexpress
17.25 Tata, a Marcin powiedział - Akcja humanitarna
17.35 Goniec - magazyn kulturalny
17.55 Bezpieczniej
18.10 Randka w ciemno - teleturniej
19.00 Wieczorynka - Smurfy
19.30 Wiadomości

GODZ. 20.00

20.10 Kobieta i mężczyzna: dwadzieścia lat później - film fabularny produkcji franc.-ameryk.
22.05 Studio sport MŚ w lekkiej atletyce - Paryż

Dla kibiców lekkiej atletyki relacja z imprezy tej rangi to zapewne prawdziwie wielkie wydarzenie. Wszystkie dyscypliny określane tą nazwą są widowiskowe i dobrze się prezentują na małym ekranie.

22.45 W centrum uwagi

GODZ. 23.00

23.15 Giełda, **23.25** Nocny Klub Jedynki audiotele 0-70055667-699, **0.30** Wiadomości, **0.35** Kryptonim Missus (1) - film fab. prod. franc.-wł.-niem. , **2.15** Zakończenie programu

TVP 2

6.45 Kurs języka ang. - Look ahead, **7.00** Panorama, **7.05** Sport telegram, **7.10** Poranny magazyn Dwójki oraz Dziennik krajowy, **7.50** Akademia Zdrowia Dwójki (audiotele: 0-70055666), **8.00** Program lokalny, **8.30** Pełna chata - serial prod. USA, **9.00-15.00** Transmisja obrad Sejmu w przerwie ok. 13.00 Panorama

Widoku posłów trudzących się nad naszą przyszłością nigdy nie za wiele. Sześć godzin tego interesującego programu minie w mgnieniu oka...

14.55 Powitanie

GODZ. 15.00

15.00 Lucky Luke - serial anim.
15.25 Akademia Zdrowia Dwójki
15.35 Żyjący tylko w pamięci - rep.
16.00 Panorama
16.10 Animals
16.35 Jeden na jeden
17.05 Mixer - pr. dla młodzieży
17.30 Programy lokalne
18.00 Panorama
18.10 Programy lokalne
18.35 Va banque - teleturniej
19.05 Tele Wizje kultury
19.35 Bądź mistrzem - Karol Jabłoński

AUTO-MOTO w każdy CZWARTEK

GODZ. 20.00

20.00 Studio sport MŚ w lekkiej atletyce - Paryż '97
21.00 Panorama
21.30 Sport telegram oraz Kronika M.E. w strzelaniu z broni pneumatycznej
21.40 Ostatni carowie (3/3) - serial dokumentalny produkcji amerykańskiej
22.30 Audiotele - rozwiązanie konkursu
22.40 Filmy Maurizzio Nichettiego - Zabójczy taniec - film fabularny produkcji włoskiej

GODZ. 23.00

0.20 Panorama, **0.30** Zakończenie programu

POLSAT

6.00 Muzyka na dzień dobry, **7.00** Poranek z Polsatem, **7.55** Poranne informacje, **8.00** Polityczne graffiti - program publicystyczny, **8.10** Ufozaury - serial, **8.30** Drużyna A - serial sensacyjny, **9.30** Żar młodości - serial obyczajowy, **10.30** Gliniarz i prokurator - amerykański serial sensacyjny, **11.30** Kalambury - teleturniej, **12.00** HALOGRA!MY, **12.20** Ye!Ye!Ye!, **12.30** Grom w raju - serial sensacyjny, **13.00** Kuba zaprasza, **13.30** Multimedialny odlot, **14.00** Sztuka informacji, **14.30** Podróż: gra - zabawa, **14.55** Klub satyryków - program rozrywkowy

GODZ. 15.00

15.25 Czarodziejka z księżyca - serial anim.
15.50 Bractwo Białego Orła - pr. ekologiczny
16.00 Informacje
16.15 Halo miliard! - gra - zabawa
16.45 Płonąca pochodnia - serial
17.45 Skrzydła - ameryk. serial sens.
18.15 Świat według Bundych - serial

I znowu spotykamy się z amerykańską rodziną, która dość daleko odbiega od tradycyjnego obrazu tej podstawowej komórki społecznej w USA, co nadaje serialowi niepowtarzalny koloryt...

18.45 Informacje
19.00 MacGyver - serial
19.50 Losowanie LOTTO

GODZ. 20.00

20.00 Strażnik Teksasu - serial obyczajowy
21.00 Kojak - serial sensacyjny
22.00 Informacje i biznes informacje
22.20 Polityczne grafiiti
22.30 Biznes tydzień
22.45 Ogary Broadwayu - film fabularny USA

Akcja filmu rozgrywa się w latach dwudziestych w Stanach Zjednoczonych. Panuje prohibicja, gangi rosną w siłę, do Wielkiego Kryzysu jeszcze daleko...

GODZ. 23.00

0.25 Playboy - magazyn erotyczny, **1.25** Wbrew ich woli - film produkcji amerykańskiej, **3.00** Muzyka na BIS, **4.35** Pożegnanie

PTV

8.00 Teleskop, **8.15** Na oku - magazyn regionalny, **8.35** Maria Celeste - serial obyczajowy,

Piękna wenezuelska dziewczyna po raz kolejny przybywa do naszych domów. Mimo coraz bardziej zagmatwanych losów bohaterki, ciągle można na nią patrzeć z przyjemnnością.

9.15 75 lat dla Poznania, **9.35** Słowa i sensy, **9.40** Album kościołów drewnianych, **9.55** Pomóżmy sobie, **10.10** Luna Park, **10.40** Pewne jak w banku, **11.05** Sport - retransmisje, **12.00** TV Polonia

GODZ. 15.00

15.00 Program dnia
15.05 Poznański Tydzień Mody
15.10 Człowiek z gór - serial
15.30 Komputerowy świat iluzji (5) - serial dok. dla młodz.
16.00 Zaradna gromadka - serial fab. dla młodzieży
16.30 Auto serwis - mag. motor.
16.50 Piątka
16.55 Mój dom, moje mieszkanie - poradnik
17.10 Poznański Tydzień Mody
17.15 Teleskop - flesz
17.20 Poznański Tydzień Mody
17.30 Afisz - magazyn kulturalny
18.00 Panorama - retransmisja
18.10 Teleskop
18.30 Maria Celeste - serial prod. wenezuelskiej
19.20 Teleskop
19.30 100 lat jazzu - pr. muz. prod. franc.

GODZ. 20.00

20.00 Sokoły - serial przygodowo-obyczajowy
20.50 Amerykańscy bohaterowie (5/6)

Przedostatni odcinek serialu o ciekawych postaciach z historii Stanów Zjednoczonych. Bohaterami wcale nie muszą być herosi - zdaje się mówić serial.

21.45 Tabu - Feminizm
22.15 Teleskop
22.30 Zdaniem prasy
22.35 Muzyczne odcienie - pop

GODZ. 23.00

23.10 Niech żyje życie - film fabularny prod. franc.

WTK

7.05 Muzyka na dzień dobry, **7.30** Bobaskowo - bajka, **7.55** Prof. Thompson - serial, **8.25** Telewizyjne ogłoszenia drobne, **8.30** Program lokalny, **9.00** Chwila muzyki, **9.30** Supermodelka - serial, **10.00** Click, **10.30** Natura świat wokół nas, **11.05** Zabytki województwa koszalińskiego, **11.40** Muzyka, **12.00** Wyzwolenie Ojczyzny, **12.35** Kaboom-Kazoom, **13.05** Operacja Pustynna Burza cz. 5, **13.35** Poznański Magazyn Filmowy, **13.55** Telewizyjne ogłoszenia drobne, **14.00** Program lokalny, **14.30** Supermodelka - serial

GODZ. 15.00

15.00 Program dnia
15.05 Chwila muzyki
15.25 Telewizyjne ogłoszenia drobne
15.30 Sandybell - bajka
15.55 Naftalinka
16.30 Program lokalny
17.00 Chwila muzyki
17.25 Telewizyjne ogłoszenia drobne
17.30 Supermodelka - serial obyczajowy
18.00 Live - magazyn muzyczny
18.30 Heartbeat - serial familijny
19.30 Muzeum w Szczecinku

Program zaprasza do zwiedzenia muzeum w niewielkim miasteczku, gdzie jednak natykamy się na niezwykle ciekawe eksponaty...

19.45 Muzyka

GODZ. 20.00

20.00 Niebezpieczne kobiety - serial obyczajowy
21.00 Tranzytem przez Polskę - poradnik
21.30 Telewizyjne ogłoszenia drobne
21.35 Moto-Giełda - magazyn motoryzacyjny
22.00 Program lokalny
22.30 Supermodelka - serial obyczajowy

GODZ. 23.00

23.00 Telewizyjne ogłoszenia drobne, **23.05** Pięść prawdy - film psych. prod. USA, **0.55** Jutro w programie, **1.00** Minutka z Lolitą - bajka dla dorosłych.

CANAL+

8.00 Paker Lewis - serial (K), **8.25** Huzar - film przygodowy produkcji polskiej (K), **10.45** Głupi i głupszy - komedia USA (K), **12.30** Brunet wieczorową porą - komedia produkcji polskiej (K), **14.00** Arsene Lupin. Czarna Peleryna - serial (K), **14.25** Dziewczyna z komputera - serial dla młodzieży (K), **14.50** Star Trek. Voyager - serial fantastyczno-naukowy,

GODZ. 15.00

16.00 Okruchy pamięci - thriller USA (K)
17.35 Nie kończąca się opowieść - serial animow. (K)
18.00 Diabelski młyn - film rysunk.
18.30 Machinery '96 - wręczenie nagród miesięcznika „Machina"
19.25 Kroniki Seinfelda - serial
19.50 Aktualności filmowe

KOLOROWY DODATEK TV zawsze w czwartek

GODZ. 20.00

20.00 Dwa miliony dolarów napiwku - komedia produkcji amerykańskiej (K)

Kiedy bohater obiecywał napiwek w wysokości połowy ewentualnej wygranej na loterii, oczywiście nie myślał nawet przez chwilę, że trafi główną wygraną...

21.40 Moja dziewczyna 2 - komedia (K),

GODZ. 23.00

23.15 Candyman 2 - horror USA(K), **0.55** Farinelii, ostatni kastrat - hist. prod. bel. (K), **2.45** Nad obręczą - obycz. USA (K), **4.20** Przed deszczem - obycz. (K), **6.10** Orły jak błyskawice - film dok. (K).

RTL 7

7.00 Siódemka zaprasza, **7.15** Teleshopping, **7.50** Przeboje do nucenia, **8.00** Siódemka dzieciom - seriale animowane, **8.50** Autostrada do nieba - serial obyczajowy produkcji amerykańskiej, **9.40** Muzyka w Siódemce, **14.25** Polskie seriale animowane - Bolek i Lolek, Reksio, **14.45** Teleshopping

GODZ. 15.00

15.10 Gram w Siódemkę: Gorąca Siódemka - program muzyczny
15.55 Siódemka dzieciom - seriale animowane
16.50 Świat pana trenera - serial kom.
17.15 Gram w siódemkę - pr. muzyczny
18.00 Austostrada do nieba - serial obyczaj.
18.50 Bolek i Lolek, Reksio - serial dla dzieci
19.15 7 minut - program informacyjny
19.25 Świat pana trenera - serial komed.
19.50 Prognoza pogody
19.55 KOP - Komentarz Okropnie Poważny

GODZ. 20.00

20.00 Święty - serial

Roger Moore w roli wszechstronnego detektywa-playboya ciągle stanowi główną atrakcję serialu zrealizowanego wiele lat temu...

21.00 Zbawca ludzkości - serial
21.25 Wspólnicy - serial
21.55 7 minut - wydarzenia dnia - program informacyjny
22.05 Darkman

GODZ. 23.00

23.55 Kameleon - serial przygod., **0.40** Gram w Siódemkę - Gorąca Siódemka - pr. muzyczny, **1.25** Darkman - western USA.

TVPOLONIA

12.00 Wiadomości
12.15 Ekstradycja - serial
13.10 Polskie Ateny
13.45 Credo
14.10 Zaproszenie - Cieszyńskie kolendowanie
14.30 Rozmowa dnia
15.00 Panorama
15.20 Omówienie programu dnia
15.30 Zwyczaje i obrzędy
16.00 Pr. publicyst.
16.30 Hity satelity
17.00 Teleexpress
17.15 Ala i As - pr. dla najmłodszych
17.30 Mazi w Gondolandii
17.35 Tata, a Marcin powiedział
17.45 Kinoman - teleturniej
18.15 Fitness Club - serial TVP
18.45 Magazyn teatralny
19.15 Pałer - magazyn muzyczny
19.40 Dobranocka
20.00 Wiadomości
20.30 Ekstradycja - odc. 3/6 - serial prod. polskiej
21.30 Z archiwum i pamięci: Włodzimierz Korcz - pr. rozrywkowy
22.30 Panorama
23.00 Studio parlamentarne
23.20 Komedianci: Gustaw Holoubek - Teatr Dramatyczny
24.00 Porozmawiajmy
0.30 Hity satelity
0.50 Panorama
1.00 Fitness Club - serial obyczaj. prod. polskiej

POLONIA 1

5.30 Home Shopping
8.30 Seriale animowane dla dzieci
10.00 Joana - serial
11.00 Satelite - mag. muzyczny
11.30 W domu - magazyn
12.00 Home Shopping
16.00 Seriale animowane dla dzieci
17.40 Satelite - magazyn muzyczny
18.00 Joana - serial
19.00 Escape - magazyn komputerowy
19.30 Koncert zespołu Culture Club
20.45 Tele Bo - magazyn muzyczny
21.15 Bliżej filmu - magazyn filmowy
21.45 Muzyka
22.00 Home Shopping

Redakcja nie odpowiada za zmiany w programie wprowadzone w ostatniej chwili

Polsat 2

8.00 Eksperci - komedia USA
9.35 Ploteczki - obycz. USA
11.10 Wielkie manewry - melodramat franc.
12.55 Myjnia samochodowa - komedia USA
14.30 Najpierw miłość - obycz. USA
16.05 Kamienny lis - obycz. USA
17.45 Stworzeni dla siebie - melodramat USA
19.15 Jak zamordować milionerkę - komedia krym. USA
20.50 Niebezpieczne związki - dramat kostiumowy franc.
22.35 Broń dla każdego - dramat sens. USA.

W KAŻDY WTOREK SPORT-EXPRESS

Canal +, 19.00

Szaleństwo Star Treka

Serial „Star Trek. Voyager" zdobył aż 9 nominacji do prestiżowej nagrody Emmy. Otrzymał ją w dwóch kategoriach - za efekty specjalne i za muzykę. Świat oszalał na punkcie tego serialu. W Londynie zawiązało się nawet Towarzystwo Star Trek, gdzie na doroczne zjazdy członkowie ubierali się w filmowe kostiumy.

Bezkresną, galaktyczną pustkę przemierza potężny statek kosmiczny - Voyager. W czasie misji wojskowej został wysłany do niezbadanych dotąd obszarów galaktyki, odległych od bazy o 70 000 lat świetlnych. Poszukując drogi powrotnej, jego załoga odkryje nowe światy, ciekawe cywilizaje i obce istoty, przeżywając w kolejnych odcinkach fascynujące przygody. (elka)

emisja w każdą niedzielę o godz. 19.00

seks	akcja	przemoc
★	★★	★★
ocena:	★★	

Eurosport

8.30 Narciarstwo alpejskie: PŚ w Mammoth Mountain, **9.30** Lekkoatletyka - MŚ w Paryżu
13.00 Mag. sportów motorowych
14.00 Narciarstwo dowolne: PŚ w Altenmarkt
15.00 Piłka nożna: MŚ w piłce plażowej w Brazylii
16.00 (P) Lekkoatletyka: Halowe MŚ w Paryżu
18.30 (P) Narciarstwo alpejskie: PŚ w Mammoth Mountain
19.30 Lekkoatletyka: Halowe MŚ w Paryżu
21.00 (P) Narciarstwo alpejskie: PŚ w Mammoth Mountain
21.30 (P) Tenis ziemny: Turniej ATP w Rotterdamie
23.00 Snooker: Drużynowe ME na Malcie
0.30 Fun Sport - mag.
1.00 Roller Skating: Zawody w Knigsee
1.30 Zakończenie programu.

P) - program z polskim komentarzem

DSF

6.00 Automobilizm
7.00 Łyżwiarstwo szybkie: PŚ w Inzell
8.00 Dominion - mag. rekl.
8.30 Superkibic - teleturniej
9.15 Piłka ręczna: Liga niem.
10.15 Wyścigi Formuły 1 - przed sezonem
11.15 Gillette World Sport Special
11.45 Hattrick!
12.15 W NBA - mag.
13.15 Superkibic - teleturniej
14.00 Piłka ręczna: Liga niem.
15.00 Golf: Marocco Open
17.30 Hattrick!
18.00 Superkibic - teleturniej
18.45 W NBA - mag.
19.45 Kaskaderzy - mag.
20.25 Koszykówka: Liga europejska - ćwierćfinały
22.15 Wiadomości sportowe
22.30 Hattrick!
23.00 W NBA - mag.
0.00 Wrestling: WCW
1.00 Best Direct - mag. rekl.

Liryk - Danecki

Jubileuszowe spotkanie (45-lecie pracy literackiej) Ryszarda Daneckiego w Cafe SARP zgromadziło tłumy.

- Tłumne spotkania z literaturą to nie rzadkość. Pamiętam - zaczął wspominki Jubilat - pierwsze spotkanie „Wierzbaka" w Klubie Nauczyciela. Czytaliśmy erotyki, które wtedy były „na cenzurowanym". Był taki tłum, że Iłłakowiczówna - dla której nie starczyło miejsca - musiała siedzieć... na stole! Lata 1956-60 - to były złote lata literatury w Poznaniu - westchnął R. Danecki, a **Przemysław Bystrzycki** potwierdził słowa kolegi po piórze.

- Tak zacny jubileusz Ryszarda nie świadczy o tym, że on jest taki... stary, ale - że tak wcześnie zaczął - stwierdził prowadzący spotkanie **Tomasz Agatowski** i odczytał liczne adresy gratulacyjne, m.in. od wojewody, władz kulturalnych województwa, od posłanki Łybackiej i przyjaciół-artystów.

„Bard Garbar i Barbar" - jak Ryszarda Daneckiego określił nieżyjący poeta i satyryk Włodzimierz Scisłowski - czuje się przede wszystkim poetą-lirykiem. Istotą liryki jest kobieta, a więc Danecki wielbi ją w 300 imionach - od A do Żet (ostatni wiersz jest bowiem „Do Żony") - w swoich „Dedykacjach".

Jak się okazało, Ryszard Danecki jest poetą z dziada pradziada. - Mój pra-pra-pradziad stryjeczny, Jan Daniecki, biskup żyjący w XVII wieku, dał początek tradycjom pisarskim w mojej rodzinie (notabene - był wyklinany za swoją frywolność!). Jestem więc ich kontynuatorem, a podtrzymują je też moi synowie - Kuba, który najpierw był tancerzem, wydał 3 tomy wierszy (w Kolonii, Londynie i w Warszawie) oraz Tomasz, z wykształcenia filozof, ukończył Papieski Wydział Teologiczny - wydał 2 zbiory opowiadań. Wnuczki natomiast zapowiadają się rewelacyjnie, ale... w plastyce.

Małgorzata Derwich



Ryszard Danecki - poeta-liryk, piewca niewiast i... rodzinnego miasta, Poznania. Fot. W. Wylegalski

Siedem lat IKS-a



Prezydent Olszewski jak zwykle szarmancki wobec dam - z naczelną IKS-a, Danutą Kosińską. Fot. W. Wylegalski

W lutym Poznański Informator Kulturalny, Sportowy i Turystyczny „IKS" obchodził jubileusz 7-lecia istnienia. Z tej okazji żeński zespół redakcyjny gościł ostatnio swych licznych sympatyków lub wręcz zagorzałych wielbicieli w ekskluzywnym hotelu „Vivaldi".

Ten popularny magazyn ilustrowany tworzy teraz pięć pań „Iksińskich": **Danuta Kosińska** - od początku redaktor naczelna IKS, która przeprowadziła to wydawnictwo przez niejedną zawieruchę i burzę; **Elżbieta Woźna** (z-ca redaktora naczelnego ds. promocji), **Monika Pańczak-Kuraszkiewicz** (sekretarz redakcji), **Grażyna Soroka**, **Justyna Torłap** (redaktorki). Hołdy składali najpiękniejszemu zespołowi wśród poznańskich mediów wszyscy prezydenci Poznania: **Wojciech Szczęsny Kaczmarek, Ryszard Olszewski, Tomasz Kayser, Jacek Łukomski** oraz przewodnicząca Rady Miasta, **Jadwiga Rotnicka**. Licznie reprezentowani - podczas uroczystości tudzież bankietu - byli przedstawiciele biznesu, kultury oraz oczywiście żurnaliści.

Zapytaliśmy szefową IKS-a i Wydawnictwa Miejskiego, panią Danutę Kosińską, czy było to 7 lat chudych, czy tłustych dla Informatora.

- Odpowiem słowami prezydenta Ryszarda Olszewskiego, który składając mi życzenia powiedział: - Po siedmiu udanych latach, życzę następnych - tłustych.

O samym IKS-ie można powiedzieć, że nadal podtrzymuje swój wysoki edytorski poziom. A czym nas jeszcze w najbliższym czasie zaskoczy? Może czerwcowym angielsko-polskim numerem, który w całości poświęcony będzie wizycie papieskiej...

M. Derwich

Krzyżówka z dalmatyńczykiem

POZIOMO: 1) ślubuje damie, 4) kobieta zgłaszająca się dobrowolnie do jakiejś pracy, 10) przybycie do miejsca, w którym się przedtem było, 16) długi poemat epicki, 17) spis zawierający dane dotyczące liczby i ruchu ludności, rzeczy lub spraw, 18) śpiewajaca Edyta, 19) rodzaj zupy, 20) płacone zwykle na granicy, 21) całkowite zniszczenie, wytępienie, 25) osiedle wiejskie, 28) kilogramy do zrzucenia, 26) w morzu nic nie znaczy, 36) w morzu nic nie znaczy, 37) ten, kto składa dar na jakiś cel, 38) opłata za dzierżawę czegoś, 39) owad książkowy, 40) stop służący do lutowania, 41) boczny pas boiska, na który działa skrzydłowy, 42) ryba z podrodziny siei, 43) osąd, 44) szlak komunikacyjny, 47) na półce sklepowej, 50) dzieli „Sto lat!" z Piotrem, 53) smaczne, ale drogie mięso, 56) „Express Poznański", 57) kolorowy ołówek, 58) drzewo iglaste, 59) surowiec na barszcz, 60) istnieją faktycznie, 61) część meczu w hokeju na lodzie, 62) nałogowy... karciany, 67) stan uniesienia, 68) działacz rewolucji francuskiej, jeden z radykalnych przywódców jakobińskich, 71) koń ze skrzydłami, 74) ten, kto nie zawiedzie: oparcie, podpora, 75) widowisko sceniczne o charakterze komedii lub farsy z muzyką, piosenkami i wstawkami baletowymi, 78) kompozytor, nauczyciel Chopina, 79) woda w stanie stałym, 80) zgodność brzmienia końcowych części co najmniej dwu wyrazów, 81) Jacek, słynny przed laty skoczek wzwyż, 82) kobieta lubiąca żartować, 83) alkohol nienasycony będący niezbędnym składnikiem komórek zwierzęcych i roślinnych, 84) narzeczona Prozorowa z dramatu Czechowa „Trzy siostry", 89) dawna miara zawartości złota w stopach, 93) eunuch, 97) artretyzm, 98) kurz, 99) gwałtowny, silny wiatr, 100) wyraz uznania dla aktorów, 101) pomocnicze wyposażenie urządzenia technicznego, armatura, 102) rodak, ziomek, 103) aparat radiowy, 104) „Szanowny Panie Naczelniku! Pani Kozłowska rozwiązuje w pracy krzyżówki. Życzliwy".

PIONOWO: 1) nazywaj ją po imieniu, 2) opancerzony na gąsienicach, 3) ma własne koryto, 5) czarny kolor, 6) jedno ze zbóż, 7) wysoko w górze, a na nim uśmiech porannych zórz, 8) przedmiot, zwykle niewielki, artystycznie, precyzyjnie wykonany, 9) samica konia, 11) z grządkami i ze ścieżkami, 12) nie do odbudowania, 13) roślina warzywna, uprawiana w krajach tropikalnych ze względu na duże owoce, o jadalnym miąższu, 14) uposażenie, 15) śmierć, 22) solenizantka z 25 września, 23) chwytanie, 24) miłosny do przeżywania, 26) dawna nazwa wędrownych kuglarzy, komediantów, śpiewaków i muzyków, 27) odbiła od brzegu, 29) uprawia sport dla przyjemności, 30) wiązanka w kształcie koła, upleciona z kwiatów, kłosów, itp., 31) nawet czarna ma 60 minut, 32) silne bóle brzucha, 33) legendarny władca Polan, 34) jak... światem, 35) Zegrzyński, 45) namysł rozsądnego, 46) obniżenie terenu otoczone wzniesieniami, 48) pas ciągnący się wzdłuż linii ograniczającej pewną przestrzeń, 49) program radiowy, 50) statua, 51) płynie przez Toruń, 52) blagier, 53) prywatka czarownic i diabłów, 54) strunowy instrument muzyczny, 55) ptak łowny, 63) nie uznaje równości ras ludzkich, 64) szkarlatyna, 66) poważanie, szacunek, 67) pozbawiony zdolności mówienia, najczęściej głuchoniemy, 68) Jan Matejko, 69) lokalny władca w Indiach, 70) zachowaj w trudnej sytuacji, 71) rodzaj tkaniny, 72) partner Krakowiaka, 73) komedia Fredry, 76) ulica wiejska, 77) potrzebna w wieżowcu, 84) przyzwyczajenie, 85) kolorowa na niebie, 86) służący, 87) poprzedza Mickiewicza, 88) namaszczenie monarchy w czasie koronacji, 89) brunatnozielony kolor, 90) odtwórczyni tytułowej roli w flmie „Beata", 91) jednolite tło, na którym drukuje się kliszę lub tekst ciemną farbą, 92) „Paria", 93) ziarno z wąsami, 94) zakrzywiony pazur ptaka drapieżnego, 95) rezolutność, 96) otaczany był czcią religijną przez ludy pierwotne.

Litery w polach z dodatkową numeracją (w prawym dolnym rogu), uszeregowane w kolejności od 1 do 26, utworzą ostateczne rozwiązanie - aforyzm grecki.

Rozwiązanie krzyżówki z balonem z ub. tygodnia:
Co szkodzi - uczy.

Do wygrania:
Torba turystyczna

Za rozwiązanie „Panoramy EP" z dnia 7 lutego br. nagrodę otrzymuje **p. Elżbieta Gabryszak,** ul. Armii Poznań 66/ 7, 62-030 Luboń, a za Panoramę z 14 lutego **p. Mieczysław Grześkowiak,** Os. Bohaterów II Wojny Światowej 60/ 5, 61-383.

Budziki EP są do odebrania w Biurze Konkursów przy ul. 3 Maja 46 w godz. 10-16, w poniedziałki, środy i piątki.



SOBOTA

TVP 1

7.00 W drugim planie, **7.15** Z Polski - reportaż, **7.30** Wszystko o działce i ogrodzie, **8.00** Agrolinia - program dla rolników, **8.30** Wiadomości, **8.40** Program dla dzieci - Do góry nogami, **9.10** Ziarno - program redakcji katolickiej dla dzieci i rodziców, **9.35** 5-10-15 - program dla dzieci i młodzieży, **10.30** Z czym do NATO, **11.00** Morze, **11.30** Kwadrans na kawę, **11.45** Test - magazyn konsumenta, **12.00** Wiadomości, **12.10** Australia Bena Croppa (4/18) - film dokumentalny prod. austral., **13.00** Walt Disney przedstawia - Szmergiel, Na australijskim szlaku (emisja z teletekstem), **14.20** Planetarium - teleturniej astronomiczny, **14.45** Swojskie klimaty

GODZ. 15.00

15.30 Nowożeńcy - teleturniej, prowadzenie: Jerzy Petersburski jr

Formuła teleturnieju jest stała. Wygrywa ta spośród współzawodniczących ze sobą par, która wykaże się bardziej wszechstronną wzajemną znajomością...

16.05 Bill Cosby show - serial komediowy produkcji amerykańskiej
16.35 Sąsiedzi - Za Olzą
17.00 Teleexpress
17.20 Studio sport MŚ w lekkiej atletyce - Paryż '97
18.10 Klient - serial sensacyjny USA
19.00 Wieczorynka
19.30 Wiadomości

GODZ. 20.00

20.00 Pierwszy krok w kosmos - film fabularny prod. USA (1983)

Paradokumentalny obraz został uhonorowany ośmioma Oscarami. Akcja rozpoczyna się od pierwszego w dziejach przekroczenia przez człowieka bariery prędkości dźwięku. Reżyseria: Phillip Kaufman. Występują między innymi: Sam Shepard, Fred Ward, Ed Harris.

22.40 Program rozrywkowy

GODZ. 23.00

23.25 Sportowa sobota + MŚ w łyżwiarstwie szybkim, **0.10** Gangster - film fab. prod. USA (1992), **2.15** Porwanie - film fab. prod. wł., **3.40** Zakończenie programu

TVP 2

7.00 Panorama, **7.10** Muzyka folkowa, **7.30** Tacy sami - magazyn niepełnosprawnych, **7.55** Spotkanie z Hanną Barberą, **8.30** Programy lokalne, **9.30** Gdzie są dwaj albo trzej zebrani w imię moje (3), **10.00** Małe ojczyzny - film dokumentalny, **10.30** Kino bez rodziców - Tajna misja - serial prod. ang., **11.00** Kręcioła - program Jerzego Owsiaka, **11.30** Życie obok nas - Cuda pogody - Huragan - serial dokumentalny prod. jap., **12.00** Jan Serce (3 - Mgiełka - serial prod. TVP, **13.10** Ostatni rozkaz - film dok., **13.40** Sztuka śpiewu - złote głosy srebrnego ekranu (2) - Era telewizji - film dok. prod. ang., **14.35** Studio XVIII Przegląd Piosenki Aktorskiej we Wrocławiu

GODZ. 15.00

15.00 Familiada - teleturniej, prowadzenie: K. Strasburger
15.30 Bar Atlantic - serial komediowy prod. TVP (1996)
16.00 Studio sport: MŚ w lekkiej atletyce - Paryż '97
17.00 Zagubiony w czasie - serial USA (1990)
17.45 Studio XVIII Przeglądu Piosenki Aktorskiej we Wrocławiu
18.00 Panorama
18.10 Programy lokalne
18.30 Va banque - teleturniej, prowadzenie: K. Kaczor
19.05 Wydarzenie tygodnia
19.35 Szalone liczby - program dla dzieci i młodzieży

GODZ. 20.00

20.00 Studio sport: MŚ w lekkiej atletyce - Paryż '97
20.50 Słowo na niedzielę
21.00 Panorama
21.30 Sukienki Miry - piosenki Miry Zimińskiej - koncert

W programie wystąpi cała plejada wykonawców, którzy przypomną piosenki z repertuaru zmarłej niedawno Miry Zimińskiej-Sygietyńskiej.

22.40 Na dalekiej północy - film fab. prod. kanad. (1981)

GODZ. 23.00

0.10 Panorama, **0.20** Sport telegram, **0.25** Pozytywka, **1.10** Zakończenie programu

POLSAT

6.30 Disco Relax, **7.30** W drodze, **8.00** Strażnik Teksasu - serial, **9.00** Encyklopedia słów wielkich i małych - program dla dzieci, **9.30** Candy-Candy - odc. 89, **10.00** Rajska plaża - serial dla młodzieży, **11.00** WIELKIE FILMY, WIELKIE GWIAZDY: Kim - film USA, **12.45** Incydent z U-2 historia Gary'ego Powersa - film USA,

Paradokument opowiadający dzieje pilota samolotu szpiegowskiego, który w pierwszej połowie lat sześćdziesiątych został zestrzelony nad terytorium ZSRR.

14.30 Oskar - magazyn filmowy

GODZ. 15.00

15.00 TOP 97 - pr. rozrywkowy
15.30 Oto Polska - mag. reporterów
16.00 Informacje
16.15 Miss Telewizji - pr. rozrywkowy

W programie wystąpią kolejne kandydatki do zaszczytnego tytułu najpiękniejszej dziewczyny małego ekranu. Jak zwykle, będzie na co popatrzeć.

16.45 Powrót do Edenu - australijski serial obyczaj.
17.45 Starsky i Hutch - serial
18.45 Informacje
19.00 Disco Polo Live
19.50 Losowanie LOTTO
19.55 Grom w raju - amerykański serial sensacyjno-przygodowy

GODZ. 20.00

20.55 Cobra - ameryk. serial sens.
22.00 Oni żyją - film USA (1988)

KOLOROWY DODATEK TV
zawsze w czwartek

GODZ. 23.00

23.45 Ned i Stacey - film USA, **0.15** Playboy, **1.10** Krew na Amazonką - film ang.-portugal. (1987), **2.35** Muzyka na bis, **4.10** Pożegnanie

PTV

8.00 Hrabia Kaczula, **8.20** Źródło - magazyn katolicki, **8.50** Gość Źródła, **9.00** Teleskop, **9.10** Żony i mężowie, **9.30** Co podać - mag. dla kobiet, **10.00** Co dobrego w Poznaniu?, **10.15** Maria Celeste - serial obycz. (powt.), **11.00** Wyspy skarbów i ich tajemnice - serial pop., **11.30** Zespół adwokacki - serial prod. pol., **12.20** Poznański Tydzień Mody, **12.30** Klub podróżników, **13.00** Gwiazdy Hollywood, **13.30** 2B (23/104) - serial obycz. prod. franc., **14.00** Kosmos 1999 - serial fan. prod. ang., **14.50** Poznański Tydzień Mody

GODZ. 15.00

15.10 Animaniacy - serial animow. prod. USA
15.30 Gucio i Cezar - Łowcy słoni
15.40 Mistrzowie iluzji
16.30 Popołudnie teatralne
18.00 Panorama
18.10 Teleskop
18.30 Rodzinna karuzela (14/26)
19.05 Gramofon
19.15 Teleskop
19.30 Doktor Kildare - serial obyczajowy produkcji amerykańskiej

Wszechstronny lekarz, którego głównym atutem jest nieskazitelny wygląd i równie doskonałe maniery, zadziwi zwyczajnych ludzi przed telewizorami po raz kolejny, ale bynajmniej nie ostatni...

GODZ. 20.00

20.00 Dopóki śmierć nas nie rozdzieli - dramat sens. USA (1992)

Film z pogranicza kinowych gatunków. Mamy do czynienia z dramatem sensacyjnym o lekkim odcieniu melodramatu w jego najlepszym wydaniu. W sumie - trzeba obejrzeć, szczególnie jeśli oczekuje się emocji, ale i wzruszeń.

21.45 Teleskop
21.55 Magazyn filmowy
22.25 Jasper Carrots przedstawia

GODZ. 23.00

23.00 Sport retransmisje, **23.55** Seedlings - dramat USA

Przewodnik po programach

Filmy fabularne

8.00 Polsat 2 - **Chłopak odrobinę inny** - film USA
8.25 Canal+ - **Richie milioner** - komedia USA
9.40 Polsat 2- **Kamienny lis** - film przygod. USA
10.55 Polsat - **Wielkie filmy,** wielkie gwiazdy: **Kim** - film fab. USA
12.45 RTL 7 - **Abbot i Costello na Dzikim Zachodzie** - komedia USA
12.45 Polsat - **Incydent z U-Z,** historia Garry'ego Powersa - film USA
13.05 Polsat - **Stworzeni dla siebie** - film obyczaj USA
14.35 Polsat 2 - **Jak zamordować milionerkę** - komedia USA
20.00 TVP 1 - **Pierwszy krok w Kosmos** - dramat USA
20.00 Canal+ - **Moje życie, to piekło** - komedia, Francja
20.30 TV Polonia - **Kingsajz** - komedia pol.
22.00 Polsat - **On żyje** - thriller SF prod. USA
22.40 TVP 2 - **Na dalekiej Północy** - film obyczajowy prod. kanad.
22.50 RTL 7 - **Seventh Floor** - thriller USA
23.30 TV Polonia - **Głuchy telefon** - film obyczajowy, polski
23.45 Canal+ - **Rycerz uliczny** - film sensac.
0.10 TVP 1 - **Gangster** - film sensacyjny USA
1.10 Polsat - **Krew nad Amazonką** - film fab. ang.-portug.

Filmy dokumentalne

9.30 TVP 2 - **Gdzie są dwaj albo trzej zabrani w imię moje** - film Jana Sosińskiego
10.00 TVP 2 - Małe ojczyzny: **Już w lutym rozbierałem chałupę**
11.30 TVP 2 - Życie obok nas - Cuda pogody: **Huragan**
13.10 TVP 2 - **Ostatni rozkaz** - film W. Gołaszewskiego
13.40 TVP 2 - **Sztuka śpiewu** - Złote głosy Srebrnego Ekranu Eurotelewizji - film Wielkiej Brytanii
19.30 Canal+ - Tajemnice wieku - **Atak na Pearl Harbour**
0.45 TV Polonia - **Siedmiu Żydów z mojej klasy** - film dok. Marcela Łozińskiego

Sport

15.25 Canal+ - **Piłka nożna:** - Liga niemiecka
16.00 TVP 2 - **Mistrzostwa Świata w Lekkiej Atletyce** - Paryż '97
17.20 Canal+ - **Piłka nożna** - Liga polska
17.20 TVP 1 - **Mistrzostwa Świata w Lekkiej Atletyce** - Paryż '97
23.25 TVP 1 - **Mistrzostwa Świata w Łyżwiarstwie Szybkim**

Dla dzieci

7.55 TVP 2 - **Spotkanie z Hanną Barbera**
8.00 RTL 7 - **Siódemka dzieciom**
8.40 TVP 1 - **Do góry nogami**
9.00 Polsat - **Encyklopedia wielkich i małych**
9.05 TVP 1 - **Ziarno**
9.05 TV Polonia - **Ala i As**
9.20 TV Polonia - **Mazii w Gondolandii** - lekcja polskiego
12.30 Canal+ - **Rozkodowany Bugs Bunny**
13.00 TVP 1 - **Walt Disney przedstawia:** ,,Szmergiel'', ,,Na australijskim szlaku''
19.35 TVP 2 - **Szalone liczby**

WTK

7.00 Program dnia, **7.05** Muzyka na dzień dobry, **7.30** Sandybell - bajka, **7.55** Naftalinka, **8.25** Telewizyjne ogłoszenia drobne, **8.30** Program lokalny, **9.00** Chwila muzyki, **9.30** Supermodelka - serial, **10.00** LIVE - pr. muz., **10.30** Heartbeat - serial, **11.30** Muzeum w Szczecinku, **11.45** Tranzytem przez Polskę, **12.15** Republika nadziei - film hist. prod. pol. cz. 1, , **13.35** Moto Giełda - magazyn motoryzacyjny, **13.55** Telewizyjne ogłoszenia drobne, **14.00** Program lokalny, **14.30** Supermodelka - serial,

GODZ. 15.00

15.00 Program dnia
15.05 Chwila muzyki
15.25 Telewizyjne ogłoszenia drobne
15.30 Dinusie - bajka
15.55 Przygody Speeda Błyskawicy
16.30 Program lokalny
17.00 Chwila muzyki
17.25 Telewizyjne ogłoszenia drobne
17.30 Beyond 2000 - Wiek XXI - pr. pop.-naukowy
18.30 Z ziemi i powietrza - serial
19.00 Kaboom-Kazoom - pr. dla dzieci
19.30 Muzyka

AUTO-MOTO
w każdy
CZWARTEK

GODZ. 20.00

20.00 Niech zwycięży najlepszy - komedia produkcji amerykańskiej
21.40 Doping - koks - program publicystyczny
21.55 Telewizyjne ogłoszenia drobne
22.00 Program lokalny
22.30 Karaoke - każdy może śpiewać

GODZ. 23.00

23.00 Telewizyjne ogłoszenia drobne, **23.05** Dreamaniac - horror prod. USA (1986), **0.55** Jutro w programie, **1.00** Minutka z Lolitą - bajka dla dorosłych

CANAL+

7.00 Sylwester i Tweety na tropie - serial anim., **7.30** Diabelski młyn - filmy rysunkowe, **8.00** Simba, król zwierząt - serial animowany (K), **8.25** Richie milioner - komedia produkcji amerykańskiej (K), **10.00** Andrzej Wajda - Moje notatki z historii (2) - serial (K), **10.45** Szpital Przemienienia - dramat psych. polski (K), **12.30** Rozkodowany Bugs Bunny - film anim., (K), **13.30** Ich pięcioro - serial obycz.USA, **14.30** Trans World Sport - magazyn sportowy

GODZ. 15.00

15.25 Studio Sport: piłka nożna - liga angielska (K)
17.20 Studio sport: piłka nożna - liga polska: ŁKS Łódź - GKS Katowice (K)
19.30 Tajemnice XX wieku: - Atak na Pearl Harbour - film dok. (K)

Dokument ukazuje genezę i przebieg jednego z najbardziej spektakularnych i istotnych wydarzeń II wojny światowej, które zadecydowało o udziale Stanów Zjednoczonych w wojennych zmaganiach. Istnieje wersja, że prezydent Roosevelt był ostrzeżony o zbliżającym się ataku...

GODZ. 20.00

20.00 Moje życie to piekło - komedia produkcji francuskiej (K)
21.45 Eksplozja - dramat sensacyjny produkcji ameryk. (K)

Kiedy w mieście dochodzi do zagadkowego wybuchu, przybyły na miejsce specjalista tej branży zaczyna podejrzewać, że sprawcą jest jeden z jego współpracowników...

GODZ. 23.00

23.45 Rycerz uliczny - film sens. (K), **1.15** Ryszard 3 - dramat hist. ang. (K), **2.55** Koncert The Pretenders (K), **3.50** Studio sport - Grand Prix Formuły I (K).
(K) - program zakodowany

RTL 7

7.00 Siódemka zaprasza, **7.15** Teleshopping, **7.50** Przeboje do nucenia, **8.00** Siódemka dzieciom - seriale animowane, **10.00** Zbawca ludzkości - serial komediowy, **10.25** Wspólnicy - serial komediowy, **10.50** Święty - serial sensacyjny, **11.45** Film dokumentalny, **12.45** Abbott i Costello na Dzikim Zachodzie - komedia produkcji amerykańskiej (1941), **14.25** Siódemka dzieciom - seriale animowane

GODZ. 15.00

15.05 Sliders - serial
15.55 Polskie seriale animow. Bolek i Lolek, Przygody Myszki
16.50 Świat pana trenera - serial komediowy
17.20 Campbellowie - serial obycz.
18.20 Zaginiony świat - serial przygodowy

W tajemniczym świecie, którego mieszkańcy pochodzą z zamierzchłej przeszłości naszego globu, dzieją się coraz dziwniejsze rzeczy...

18.50 Orkiestra Oskara - serial
19.15 7 minut - wydarzenia dnia - pr. inf.
19.25 Świat pana trenera - serial komed.
19.50 Prognoza pogody
19.55 KOP - Komentarz Okropnie Poważny

GODZ. 20.00

20.00 Kameleon - serial sensacyjny
20.55 Aerosmith w Siódemce - program muzyczny
21.55 7 minut - wydarzenia dnia - program informacyjny
22.05 Strefa zagrożenia - serial sensacyjny
22.55 Seventh Floor - thriller produkcji amerykańskiej

GODZ. 23.00

0.40 Strefa zagrożenia - serial SF

TV POLONIA

13.00 Wiadomości
13.10 11+1 - pr. ośr. reg.
14.00 Kino Familijne: Dwa światy
14.30 Widget - film anim.
14.55 Trombita - pr. o kult. reg.
15.15 11+1
15.30 Mówi się... - pr. poradnikowy
16.45 11+1
17.00 Teleexpress
17.20 Sport z satelity - Eliminacje Mistrzostw Europy w piłce ręcznej mężczyzn: Polska - Bośnia
18.30 Zmiennicy - serial (12)
19.40 Dobranocka
20.00 Wiadomości
20.30 Kingsajz - komedia prod. pol.
22.30 Panorama
23.00 Na tronie - pr. satyryczny
23.30 Głuchy telefon - film obycz.
0.45 Siedmiu Żydów z mojej klasy - film dokum.
1.25 Gorąca dziesiątka Muzycznej Jedynki
2.00 Sport z Satelity: Eliminacje Mistrzostw Europy w piłce ręcznej mężczyzn: Polska - Bośnia
3.00 Panorama
3.30 Kingsajz - komedia prod. pol.
5.30 Na tronie - pr. satyryczny
6.50 Pocztówka z Krainy Łagodności
6.30 Skarbiec - magazyn histor.-kulturalny.

POLONIA 1

5.30 Home Shopping
8.30 Seriale animowane dla dzieci
10.00 Joana - serial
11.00 Pełnym gazem - mag. mot.
11.30 Euroville - magazyn
12.00 Home Shopping
16.00 Seriale animowane dla dzieci
17.40 Satelite - magazyn muzyczny
18.30 Joana - serial
19.00 Bliżej filmu - magazyn filmowy
19.30 Rebeka - thriller, W. Bryt. reż. Alfred Hitchocok, wyk. Lawrence Olivier, Joan Fontaine, George Sanders, Judith Anderson, Nigel Bruce
21.15 Tele Bo - magazyn muzyczny
21.45 Muzyka
22.00 Home Shopping

Redakcja nie odpowiada za zmiany w programie wprowadzone w ostatniej chwili

POLSAT 2

8.00 Chłopak odrobinę inny - film prod. USA
9.40 Kamienny lis - - film USA (1987)
11.20 Światłość dnia - film USA (1987)
13.05 Stworzeni dla siebie - film USA (1939)
14.35 Jak zamordować milonerkę - film USA, (1990)
16.05 Pantofelek Kopciuszka - film USA, (1990)
17.35 Kumpel Joey - film USA, (1957)
19.30 Państwo Sherwood w podróży poślubnej - film USA-niem. (1994)
21.00 Obcy na mojej ziemi (1988(
22.35 Ciężkie czasy - film USA. (1975)

W KAŻDY WTOREK
SPORT-EXPRESS

RTL 7, 22.55

Seventh Floor

Amerykański erotyczny psychothriller w reżyserii Iana Barry'ego z Brook Shields (na zdjęciu po lewej, z Kim Basinger) i Masaya Kato w rolach głównych.

To opowieść ,,ścinająca w żyłach krew" o pięknej wdówce, która wpadła w sidła sublokatora-psychopaty. Kate dochodzi do tej ponurej prawdy powoli, bo początkowo przystojny Japończyk - specjalista w branży komputerowej, wyda jej się delikatnym, pełnym uroku młodym człowiekiem. Nie wie, że jego podświadomość została opanowana przez złego ducha zmarłej przed laty siostry...

(o-der)

seks	akcja	przemoc
★	★★	★★
ocena:	★	

EUROSPORT

8.30 Slam - mag. koszykarski
9.00 X-Zone - magazyn
9.30 (P) Lekkoatletyka - Halowe Mistrzostwa Świata w Paryżu
13.00 (P) Narciarstwo alpejskie: PŚ w Shigakogen (slalom gigant mężczyzn)
14.00 Narciarstwo dowolne: Puchar Świata w Altenmarkt
15.00 Lekkoatletyka: Halowe Mistrzostwa Świata w Paryżu
20.00 (P) Tenis ziemny: Turniej ATP w Rotterdamie (półfinały)
22.00 Wschodnioazjatyckie sporty walki: Mnisi z Shaolin
23.00 (P) Snooker: Drużynowe Mistrzostwa Europy na Malcie
1.00 Kulturystyka
2.00 Zakończenie programu
(P) - program z polskim komentarzem

DSF

6.00 Automobilizm: Klasycy motoryzacji
7.00 Gillette World Sport Special
7.30 Bilard: Mosconi Cup
8.30 Dominion - mag. reklamowy
9.00 Z archiwum sportu: Narodziny gwiazd tenisa
10.00 W NBA - mag.
11.00 Hokej na lodzie: NHL
11.30 Hokej na lodzie: Liga niem.
12.30 Piłka nożna: II liga niem.
13.00 W NBA - mag.
14.00 Wyścigi Formuły 1 - przed sezonem
15.00 Kulturystyka: Austriaccy giganci
16.00 Offensiv - mag.
17.00 Motorvision - mag.
18.00 Taniec: Zawody formacji standardowych w Manster
20.15 Wiadomości sportowe
20.30 Boks: Walki zawodowców
23.30 Wrestling: WCW
1.30 Best Direct - mag. reklamowy

Psychotest



Lubisz humor?

❑ **Jak reagujesz, gdy twoje kilkuletnie dziecko łże ci w żywe oczy, że to nie ono zalało całą łazienkę prysznicem, podczas gdy - oprócz niego - nikogo w tej łazience nie było?**

a) przy użyciu pasa (0)

b) bawi mnie to nieporadne kłamstwo, ale udzielam mu spokojnie stosownego napomnienia (10)

c) zabraniam mu bawienia się prysznicem (5)

❑ **Nagle wzywa cie do siebie dyrektor. Co myślisz idąc do jego gabinetu?**

a) boję się, że mnie objedzie (0)

b) jestem ciekawy, po co mnie wzywa (5)

c) nic nie myślę, po prostu idę (10)

❑ **Twoi sąsiedzi znowu się kłócą, przez ścianę słychać to doskonale. Co robisz?**

a) zatykam uszy watą (5)

b) walę w ścianę i wykrzykuję to, co o nich myślę (0)

c) przypominam sobie wierszyk „był sobie dziad i baba"... (10)

❑ **Czy denerwujesz się żarcikami na twój temat?**

a) średnio (5)

b) nie - ja też potrafię żartować (10)

c) bardzo się denerwuję (0)

❑ **Czy zdarzają ci się takie momenty, w których twoim postępowaniem rządzą wyłącznie emocje?**

a) nie (10)

b) często (0)

c) bardzo rzadko (5)

❑ **Czy potrafisz rozładować niemiłą sytuację w dyskusji przy pomocy np. dowcipu?**

a) nie (0)

b) owszem (10)

c) czasem mi się to udaje (5)

Jeżeli masz...

0-15 punktów: Jesteś całkowicie wyprany z poczucia homoru. Nie pozwala ci to na stworzenie dystansu względem sytuacji, którym nie umiesz stawić czoła. To z kolei powoduje, że kierujesz się wyłącznie emocjami i dlatego rzadko wygrywasz.

20-35 punktów: Twoje poczucie humoru czasami szwankuje, mimo to jednak jesteś na dobrej drodze. Przekonałeś się już, że zbytnie uleganie emocjom bywa niekorzystne i starasz się wypracować w sobie pewien dystans do otaczającej cię rzeczywistości.

40-60 punktów: Ty dobrze wiesz, że poczucie humoru to nie opowiadanie samych kawałów nowym znajomym, ale umiejętność patrzenia z przymrużeniem oka na świat oraz jego zalety i wady. Dopiero w sytuacjach, w których inni tracą głowę i rozsądek - ty umiesz sobie świetnie poradzić.

Kayah adoptuje zebrę

Kayah w marcu wydaje swoją drugą solową płytę, która będzie zatytułowana „Zebra". Promocja tego wydawnictwa jest dosyć niecodzienna: piosenkarka bowiem stanie się do końca roku opiekunką zebry z warszawskiego ogrodu zoologicznego. Oficjalnie adopcja nastąpi w pierwszy dzień wiosny, 21. marca.



Kayah poprzednio fotografowana była jako nieuchwytny anioł. Wkrótce jednak ujrzymy jej bardziej ziemskie oblicze. Fot. J. Poremba

Niedawno odbyła się także sesja fotograficzna, w której obok Kayah brały udział jedyne dwie oswojone zebry w Polsce. Początkowo planowano udział tylko jednej z nich, lecz wówczas druga dostała takiej histerii, że zdecydowano się wziąć obydwie. Cóż, każdy chce być gwiazdą... Cały zespół pracował w temperaturze minus 4 stopnie na świeżym powietrzu, a za tło służyła wnęka obita materiałem imitującym zebrze paski. Kayah przy okazji bardzo zaprzyjaźniła się z tapirkiem. Niestety nie wiemy, czy nowa płyta będzie nosiła tytuł „Tapir". (MoRo)

Szkocki rabuś

Gwiazda filmu „Trainspotting" **Ewan McGregor** otrzymał rolę w serialu „ER" opowiadającym o pracy szpitala. Zdementował jednocześnie pogłoski mówiące o tym, iż część scen musiała zostać napisana na nowo, gdyż wedle nich wyglądał zbyt szkocko.

25-letni Ewan jest szkockim rabusiem Duncanem Stewartem, który ranny trafia do szpitala i dostaje się pod opiekę seksownej pielęgniarki Carol Hathaway granej przez Juliannę Margulies. - Jestem wielkim fanem tego serialu - powiedział Ewan. (o-MoRo)

Trzy łyki muzyki

Dziś już ostatnie pytania w naszym trwającym od poniedziałku konkursie muzycznym, czyli znów trzy łyki muzyki:

1. Robert Plant był przez długie lata wokalistą pewnego, kultowego już zespołu, którego znanym hitem jest „Stairway To Heaven". O jaki zespół chodzi?

2. Kto jest liderem Voo Voo?

3. Robert Chojnacki, saksofonista De Mono, wydał solową płytę, na której jednak śpiewał wokalista innego zespołu. Kto to był i w jakim zespole śpiewa na co dzień?

Jeżeli od poniedziałku do piątku bawiliście się z nami w muzyczne zgadywanki i znacie odpowiedzi na wszystkie pytania, napiszcie **prawidłowe odpowiedzi na jednej kartce pocztowej i przyślijcie łącznie w terminie do 14 marca br. na adres: „Express Poznański", 60-905 Poznań, ul. Grunwaldzka 19 z dopiskiem „Trzy łyki muzyki".**

Na zwycięzcę czekają muzyczne nagrody.

Zabawa z delfinem
Wirówka tautogramowa

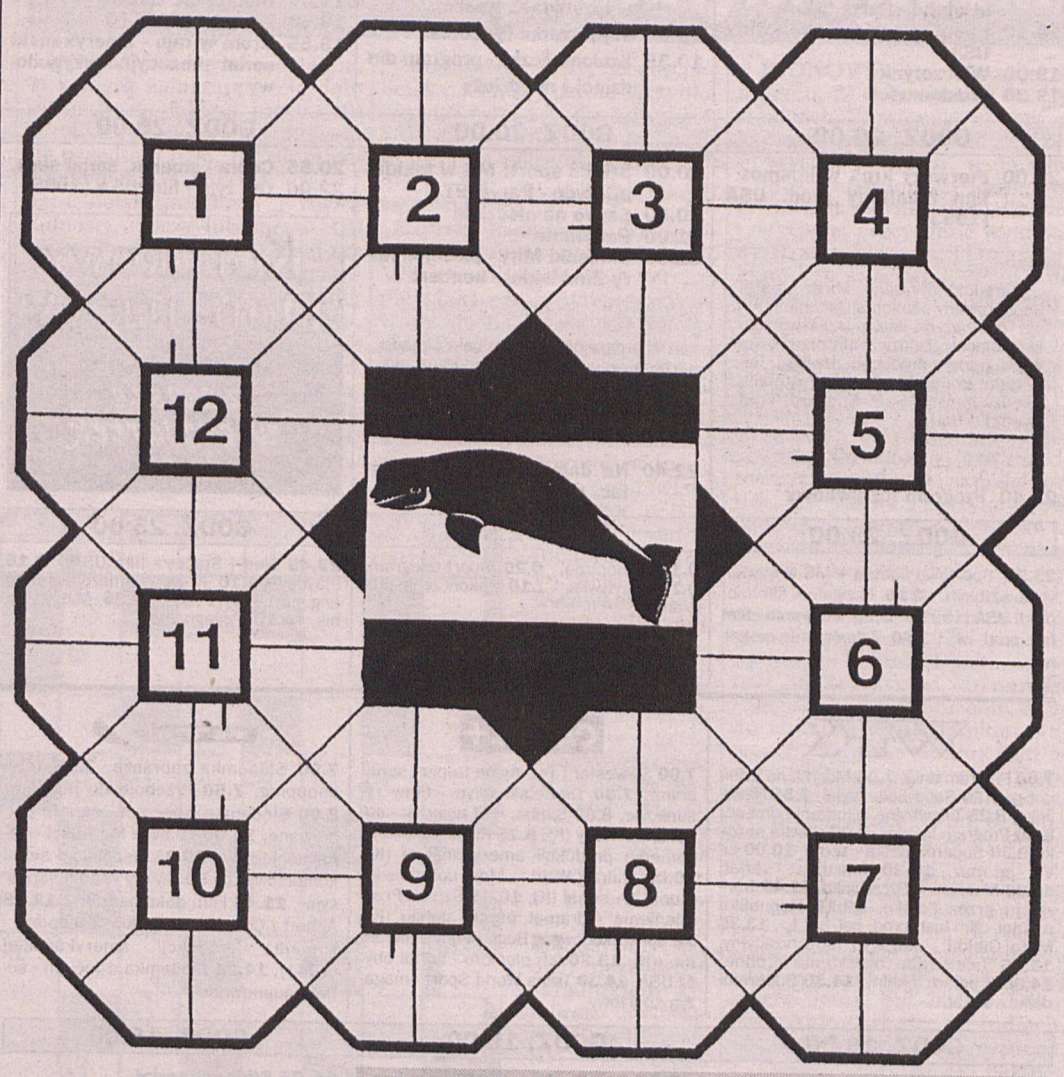

Wszystkie wyrazy wirówki mają identyczną pierwszą literę. Kierunek wpisywania wyrazów - zgodny z ruchem wskazówek zegara.

1) osoba przymująca kupony gier liczbowych,
2) działacz społeczny, który zorganizował Młodzieżowy Ruch na Rzecz Przeciwdziałania Narkomanii „Monar", organizował liczne akcje charytatywne, między innymi Łańcuch czystych serc,
3) pracownik prowadzący księgi rachunkowe.
4) ptak drapieżny z rodziny jastrzębi, zamieszkuje Europę i Azję,
5) mięso z karku,
6) zapinka używana przy suszeniu bielizny,
7) rodzaj ciastka z kremem albo popularna nazwa śmietany o wysokiem procencie tłuszczu,
8) straganiarka,
9) zawodowo zajmuje się sprzedawaniem książek,
10) karma dla zwierząt domowych z zakiszonych roślin lub ich części,
11) największy z wielorybów,
12) osoba zamująca się wykonywaniem rysunków technicznych.

Pomiędzy Czytelników, którzy do 14 marca br. nadeślą pod adresem redakcji „EP" (60-905 Poznań, ul. Grunwaldzka 19), łącznie na jednej kartce pocztowej lub w jednym liście publikowanych w tym tygodniu „Zabaw z delfinem", rozlosujemy prezentowany zestaw książek. Na kartce z rozwiązaniem prosimy o dopisek „Zabawy z delfinem" i naklejenie jednego delfina.

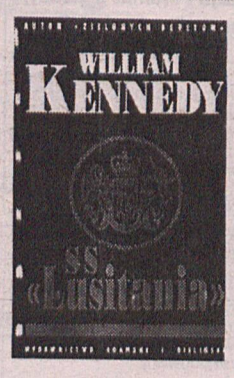

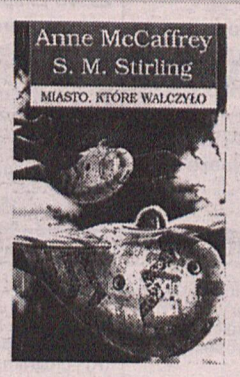

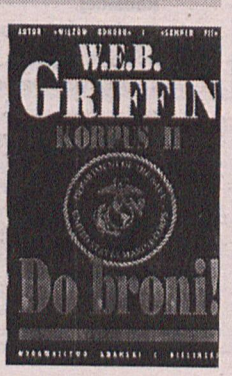

Janisław Osięgłowski

Żonobójca i bigamista

(ciąg dalszy)

Dobieński szczęśliwie dotarł najpierw do Warszawy, skąd udał się do Otwocka, gdzie wchodząc do jednego ze sklepów znalazł „życzliwą" osobę, która poinformowała go, że Anastazja bynajmniej nie czekała na niego, lecz znalazła sobie towarzysza na kolejny odcinek życia. Dobieński zastał oboje kochanków na gorącym uczynku. Między małżonkami wyniknęło ostre starcie zakończone o dziwo... jakby niedomówioną, nigdzie nie zapisaną ugodą. Dobieński najpierw zamieszkał w domu ojca, potem, już w niepodległej Polsce otrzymał posadę w żandarmerii w Krośnie, skąd raz po raz dojeżdżał do Warszawy i... spotykał się tutaj ze swoją żoną.

Układ, w jakim znalazł się Dobieński, zaczął mu w pełni odpowiadać. Wkrótce jednak samotność zbytnio zalazła mu za skórę i to tak dalece, że poczuł się zwolniony z wszelkich zobowiązań wynikających z zawartego przed laty małżeństwa. Już w 1921 r. ten kawaler z odzysku poznał w Rzeszowie niejaką Marię Szwarczykównę z Kolbuszowej, pannę, matkę dwojga dzieci. Wkrótce ta energiczna i dość majętna kobieta będąc w pełni nieświadoma rzeczywistego stanu cywilnego ogrodnika zaprowadziła go do ołtarza.

Ale zaczęły pojawiać się trudności i komplikacje. Dobieński popełnił w Krośnie jakieś malwersacje i wprawdzie wybronił się z oskarżenia, ale stracił pracę żandarma. Na krótko zahaczył się o posadę ogrodnika w Żegestowie Zdroju, ale i tutaj komuś nie podobała się jego fizjonomia, znowu znalazł się na bruku. W tej sytuacji zabrał swą drugą żonę z dziećmi do Otwocka, gdzie zamieszkał w domu ojca.

Tutaj zamiast trzymać się z dala od swej pierwszej, mieszkającej w Warszawie żony, na powrót zaczął ją odwiedzać. Co więcej, wszedł w bardzo bliskie układy towarzyskie z kochankiem Anastazji, niejakim Witkowskim, które w trakcie późniejszej rozprawy sądowej jeden ze świadków określił jako „serdeczne", co również potwierdził sam Witkowski. Stan ten wiódł do bezpośredniego zagrożenia, i to zagrożenia bardzo realnego. Dobieński słusznie obawiał się, że prędzej czy później dojdzie do spotkania obu jego, zbyt blisko siebie mieszkających kobiet. W tej sytuacji pomimo sprzeciwów „drugiej" teściowej doprowadził do sprzedaży majętności Marii Szwarczykównej w Małopolsce i za 32 miliony marek kupił, jak to wówczas nazywano „realność" w wielkopolskim Obrzycku. Obrzycko leżało w bezpiecznej odległości od Warszawy, nic więc dziwnego, że w pośpiechu wyprowadził tamże z ojcowego domu Marię z dziećmi i teściową, chociaż sam pozostał w Otwocku.

(cdn.)

Książka ukaże się wkrótce pod patronatem „EP"

Program TV
Szczegółowy program TV w kolorowym dodatku
TELE PROGRAM co czwartek.

NIEDZIELA

TVP 1

7.00 Rolnictwo na świecie, **7.15** Notowania, **7.45** Dom, **8.05** Poranek filmowy, **8.35** Teleranek, **8.55** Otwórz drzwi - film brazyl. dla dzieci, **9.00** Flipper - serial, **9.45** Zaczarowane kalosze Williama - serial animow., **10.00** W Starym Kinie: Pocałunek o północy - film fab. prod. USA, **11.40** Spotkanie z Janem Pawłem II - Próba wolności, **12.00** Anioł Pański - transmisja modlitwy Ojca Świętego, **12.20** Ludzki świat - Rozmowy..., **13.00** Wiadomości, **13.10** Tydzień, **13.40** Publ. kul., **14.15** Seriale wszech czasów - Kariera Nikodema Dyzmy - serial TVP (teletext)

GODZ. 15.00

15.05 Studio sport MŚ w lekkiej atletyce - Paryż '97
16.05 Zwierzęta świata: Safari na Wybrzeżu Szkieletowym - Pawiany
16.35 Zielonym do góry
17.00 Teleexpress
17.25 Śmiechu warte
17.50 Dziennik Telewizyjny - program Jacka Fedorowicza
18.10 Dr Quinn (emisja z teletekstem)
19.00 Wieczorynka - Myszka Miki i przyjaciele
19.30 Wiadomości

GODZ. 20.00

20.00 Savannah - serial prod. USA
20.55 Profesjonaliści
21.30 Sportowa niedziela
22.25 Racja stanu

KOLOROWY DODATEK TV
zawsze w czwartek

GODZ. 23.00

23.00 Fronda, **23.30** Jak daleko jak blisko - film fab. prod. niem. , **2.10** Zakończenie programu

TVP 2

7.00 Echa tygodnia, **7.30** Film dla niesłyszących: Savannah - serial USA, **8.20** Słowo na niedzielę **8.25** Powitanie, **8.30** Programy lokalne, **9.30** Brat Maria - film dok., **9.50** Sushi, Ikebana, Samuraje, czyli Japonia w Polsce, **10.00** Ojczyzna polszczyzna, **10.15** Teatr dla dzieci: Tęczaki, **10.55** Sushi, Ikebana, Samuraje, czyli Japonia w Polsce, **11.00** Wyprawa z Geographic, **11.50** Sushi, Ikebana, Samuraje, czyli Japonia w Polsce, **12.00** Różowa Pantera kontratakuje - kom., **13.40** Halo Dwójka, **13.50** Studio XVIII Przegląd Piosenki Aktorskiej we Wrocławiu, **14.15** Sushi, ikebana, samuraje, czyli Japonia w Polsce, **14.25** ton! Lista, lista - lista przebojów,

GODZ. 15.00

15.00 Familiada - teleturniej
15.30 Ulica Sezamkowa
16.00 Hills 90210 - serial prod. USA
16.50 Studio sport MŚ w lekkiej atletyce - Paryż '97
18.00 Panorama
18.10 Programy lokalne
18.35 Va banque - teleturniej
19.05 7 dni świat
19.30 Sushi, ikebana, samuraje, czyli Japonia w Polsce
19.35 Dlaczego to my?
19.50 Sushi, ikebana, samuraje, czyli Japonia w Polsce

GODZ. 20.00

20.00 Koncert Laureatów XVIII Przeglądu Piosenki Aktorskiej we Wrocławiu

Galowy występ najlepszych śpiewających aktorów bieżącego roku. O poziomie tegorocznego przeglądu przekonają się widzowie samodzielnie, oczywiście tylko ci, którzy zdecydują się na oglądanie relacji z koncertu.

21.00 Panorama
21.40 Lotnik - film fabularny prod. USA

GODZ. 23.00

23.15 Przegląd Piosenki Aktorskiej - Wrocław '97 - recital W. Młynarskiego, **0.10** Panorama, **0.20** Sport telegram, **0.25** Zakończenie programu

POLSAT

6.30 Disco Polo Live, **7.30** Jesteśmy - Wrocławscy Bonifratrzy Zakon Szpitalny - reportaż, **8.00** 4x4, **8.30** System - magazyn komputerowy, **9.00** Klip Klaps - najmłodsza lista przebojów, **9.30** Jogi łowca skarbów - serial animowany, **10.00** Disco Relax, **11.00** Pomoc domowa - serial komediowy, **11.30** Łowca przygód - serial, **12.20** Chata Wuja Toma - film fabularny produkcji amerykańskiej, **14.15** Potężna dżungla - serial, **14.45** Klub satyryków

GODZ. 15.00

15.00 Benny Hill - serial komediowy
15.30 Dyżurny satyryk kraju - program Tadeusza Drozdy
16.00 Informacje
16.15 Karolina w mieście - serial komediowy prod. USA (1995)
16.45 Film na telefon: Ludzkie uczucia - film USA lub Nie dajmy się zwariować - film USA
18.45 Informacje
19.00 Tekwar - serial s-f USA
19.55 Herkules - serial

GODZ. 20.00

20.55 Kino satelitarne - Pewnego razu na Dzikim Zachodzie - cz. 1 film produkcji amerykańskiej

Western, którego atutami są: obsada i muzyka, której kompozytorem jest sam Ennio Moricone. Oprócz tego mamy do czynienia z wartką akcją i umiejętnie dozowanym napięciem. Słowem - ogląda się!

22.45 Na każdy temat - talk show Witolda Orzechowskiego, prowadzenie: M. Szczygieł

GODZ. 23.00

20.55 Kino satelitarne - Pewnego razu na Dzikim Zachodzie - cz. 1 film USA **22.45** Na każdy temat - talk show Witolda Orzechowskiego, **23.45** Program rozrywkowy, **0.45** Muzyka na BIS, **2.20** Pożegnanie

PTV

8.00 TV dzieciom - Animaniacy, **8.30** Dylematy - wielkopolski magazyn społeczny, **9.00** Teleskop, **9.10** Sprawni, silni, zdrowi - magazyn, **9.30** Tom Grom i nadzwyczajni rycerze - serial anim., **10.00** Co dobrego w Poznaniu, **10.10** Rodzinna karuzela - film fabularny, **10.40** Lektury lubię - teleturniej dla młodzieży, **11.10** Moja wiara (2), **12.05** podaj łapę, **12.30** Haggard - serial komediowy produkcji angielskiej, **12.55** Do utraty tchu (2) - teleturniej **13.25** A w sercu ciągle maj, **14.20** Kierunek - Tahiti - film krajoznawczy

GODZ. 15.00

15.10 Czarodziej z krainy Oz - film animow. dla dzieci
15.30 Hipopowo (7/25) - serial
15.40 Opowieści o rekinach - serial przyrodniczy produkcji USA
16.30 Uśmiech losu - serial obyczajowy
17.30 Marzenia o przestworzach (11/13)
18.00 Panorama
18.10 Teleskop
18.30 Ed, koń który mówi - serial komediowy prod. amerykańskiej
19.00 Gramofon
19.30 Świat ogrodów - film dokumentalny

GODZ. 20.00

20.00 Tęsknię za tobą - dramat obycz. prod. austriackiej

Film wyraźnie nastawiony na wywołanie u widza określonych emocji i pozytywnych wzruszeń. Gatunkowo zbliżony do melodramatu i romansu, chociaż ma też wiele wspólnego z filmem czysto obyczajowym.

21.45 Teleskop
21.55 Muzyka w PTV-3
22.25 Przeboje ,,Wokół wielkiej sceny"

GODZ. 23.00

23.00 Sport-Retransmisje, **23.55** Specjalistki - serial sensacyjny produkcji amerykańskiej

WTK

7.00 Program dnia, **7.05** Muzyka na dzień dobry, **7.30** Dinusie, **7.55** Przygody Speeda Błyskawicy, **8.25** Telewizyjne ogłoszenia drobne, **8.30** Program lokalny, **9.00** Kaboom-Kazoom, **9.30** Z ziemi i z powietrza, **10.00** Click, **10.30** Beyond 2000., **11.30** Poznański Mag. Filmowy, **12.00** Samotni - serial kom., **12.30** Moto-Giełda, **13.00** Muzyka, **13.15** Doping koks - pr. publ., **13.30** LIVE - mag. muz., **13.55** Telewizyjne ogłoszenia drobne, **14.00** Program lokalny, **14.30** Dziewiczy Bularung Sar - o wyprawie wysokogórskiej,

GODZ. 15.00

15.00 Program dnia
15.05 Chwila muzyki
15.25 Telewizyjne ogłoszenia drobne
15.30 Troskliwe misie - bajka
16.30 Program lokalny
17.00 Chwila muzyki
17.25 Telewizyjne ogłoszenia drobne
17.30 Arena - magazyn sportowy
18.00 Harry Tracy - film przygod. USA

Bohater przeżywa tak zadziwiające perypetie, że wydaje się, iż autorzy scenariusza poświęcili nań mnóstwo czasu. Jak widać z filmu, czas ten nie został stracony i w efekcie otrzymaliśmy dwie godziny profesjonalnie zrealizowanego obrazu o rozrywkowym charakterze.

GODZ. 20.00

20.00 Premiera po latach - Jutro premiera - komedia prod. pol.
21.30 Telewizyjne ogłoszenia drobne
21.35 Karaoke - każdy może śpiewać
22.00 Program lokalny
22.30 Samotni - serial komediowy prod. ang.

GODZ. 23.00

23.00 Telewizyjne ogłoszenia drobne, **23.05** Krew na odznace - film sens. USA, **0.45** Jutro w programie, **0.50** Minutka z Lolitą - bajka dla dorosłych.

CANAL+

7.00 Rozkodowany Bugs Bunny - film animowany, **8.00** Simba, król zwierząt - serial animowany, **8.25** Wycieczki przyrodnicze: Jak się poruszają (K), **8.55** Znak smoka - film sensacyjny produkcji amerykańskiej (K), **10.45** Grający z talerza - baśń filmowa (K), **12.30** Okawango - oaza afrykańskiej przyrody (K), **13.25** Rob Roy - film przygodowy prod. USA/W. Bryt. (K)

GODZ. 15.00

15.40 Kuchnia Filmowa: Rob Roy (K)
16.00 Cyrk przyjechał: Klauni - czarodzieje śmiechu - film dok. (K)
16.55 Studio sport: piłka nożna - 1/4 Pucharu Anglii (K)
19.00 Star Trek Voyager - serial SF USA (1995)

W KAŻDY WTOREK
SPORT-EXPRESS

GODZ. 20.00

20.00 W upalną letnią noc - film obycz. USA (K)
21.30 Za co? - dramat psych. pol. (K)

Ekranizacja mało znanego opowiadania Lwa Tołstoja, którego tytuł wiele lat temu był tłumaczony na język polski jako ,,Dlaczego?''. Przeniesienie na ekran nieco mu zaszkodziło, co wyraźnie daje się zauważyć.

GODZ. 23.00

23.15 Wyprawa do raju - film hist. USA (K), **1.55** Pokój w hotelu - komedia USA (K), **3.35** Debiutantka - dramat psych. USA (K), **5.15** Boże Narodzenie Herkulesa Poirot - film krym. W. Bryt. (K).
(K) - program zakodowany

RTL 7

7.00 Siódemka zaprasza, **7.05** Film dokum., **8.00** Ukryta kamera, **8.35** Kramik z bajkami - serial anim., **9.00** Abbott i Costello na Dzikim Zachodzie - kom. USA, **10.30** Siódemka dzieciom - Superpies, Kramik z bajkami - seriale animow., **11.20** Siódme poty - serial młodzieżowy, **12.20** Campbellowie - serial obyczaj., **13.20** Zaginiony świat - serial przyg. USA, **13.40** Siódemka dzieciom - seriale anim. dla dzieci

GODZ. 15.00

15.05 Onassis, najbogatszy człowiek świata - serial biograficzny
16.00 Siódme niebo - serial
16.50 Świat pana trenera - serial
17.20 Niesamowity świat zwierząt - serial przyrodniczy
17.50 Ukryta kamera
18.25 Siódemka dzieciom: Kramik z bajkami
18.50 Kacper - seriale animow.
19.15 7 minut - wydarzenia dnia - progr. informacyjny
19.25 Świat pana trenera - serial komediowy
19.50 Prognoza pogody
19.55 KOP - Komentarz Okropnie Poważny

GODZ. 20.00

20.00 Prawo i porządek - western USA
21.55 Aerosmith w Siódemce - pr. muzyczny
22.55 Prawo i porządek - western USA

Western zrealizowany z zachowaniem wszystkich najważniejszych zasad tego filmowego gatunku. Mamy tu dobrego i złego bohatera, jeden z nich zwycięża...

GODZ. 23.00

0.45 Ukryta kamera, **1.25** Ulubione kawałki - Goście Marka Niedźwiedzkiego - program muzyczny.

TV POLONIA

12.00 Na polską nutę - pr. dla dzieci
12.30 Skarbiec - mag. hist.-kult.
13.00 Wisława Szymborska w Sztokholmie - reportaż
13.30 Piraci w tawernie - teleturniej
14.00 U schyłku drugiego tysiąclecia spotkanie z profesorem Wiktorem Zinem
14.20 Sceny domowe (3) Szafa
14.40 Salon Lwowski - Kazimierz Górski
15.00 Tilt 2000 - pr. rozrywkowy
16.00 Biografie - Trzy kobiety - rep.
17.00 Teleexpress
17.15 Speed Błyskawica - serial anim. dla dzieci
17.40 Wspomnień czar - Paweł i Gaweł - polski film archiwalny
18.50 Teatr nad Tamizą - reportaż
19.15 Opole 96 - Laureat Grand Prix - Grzegorz Turnau - pr. rozr.
19.40 Dobranocka
20.00 Wiadomości
20.30 Embrion - film obycz. prod. węg.-pol.
22.30 Panorama
23.00 Marzenia Marcina Dańca (5) - program rozrywkowy
23.50 Bezludna wyspa
0.50 I naprawdę nie wiedzieliśmy - film dok.
1.40 Bohater w alfabecie
2.00 Informacje Studia Kontakt
2.15 Sceny domowe (3)
2.35 Salon Lwowski

POLONIA 1

5.30 Home Shopping
8.30 Seriale animowane dla dzieci
10.00 W domu - magazyn
10.30 Bliżej filmu - magazyn filmowy
11.00 Escape - mag. komputerowy
11.30 Tele Bo - magazyn muzyczny
12.00 Home Shopping
16.00 Seriale animowane dla dzieci
17.10 Rebeka - thriller, W. Bryt. reż. Alfred Hitchcock
19.00 Euroville - magazyn
19.30 Koncert muzyki Wolfganga Amadeusza Mozarta
20.30 Escape - magazyn komputerowy
21.00 Tele Bo - magazyn muzyczny
21.30 Sporstworld - magazyn sportowy
22.00 Home Shopping

Redakcja nie odpowiada za zmiany w programie wprowadzone w ostatniej chwili

Przewodnik po programach

Filmy fabularne

8.00 Polsat 2 - **Pantofelek Kopciuszka** - obyczaj. USA
8.55 Canal+ - **Znak smoka** - sens. USA
9.30 Polsat 2 - **Kumpel Joey** - film muz. USA
10.00 TVP 1 - W starym kinie: **Pocałunek o północy** - melodramat USA
12.00 Polsat - **Chata wuja Toma** - amerykański film obyczaj.
12.00 TVP 2 - Świat się śmieje - **Różowa pantera kontratakuje** - komedia prod. ang.
13.25 Canal+ - **Rob Roy** - film przygod. USA/ W.Bryt.
17.40 TV Polonia - Wspomnień czar: **Paweł i Gaweł** - pol. film archiwalny
20.00 Canal+ - **W upalnią letnią noc** - obyczak. USA
20.00 RTL 7 - **Prawo i porządek** - western USA
20.30 TV Polonia - **Embrion** - film obyczaj. prod. węg./pol.
21.00 Polsat - **Pewnego razu na Dzikim Zachodzie** - western USA
21.40 TVP 2 - **Lotnik** - dramat USA
23.15 Canal+ - **Wyprawa do raju** - film hist. USA
23.30 TVP 1 - **Jak daleko, jak blisko** - film obyczaj. prod. niem.
1.55 Canal+ - **Pokój w hotelu** - komedia USA

Filmy dokumentalne

9.30 TVP 2 - **Brat Maria** - film dok. Grzegorza Tomczaka
11.00 TVP 2 - **Wyprawa z National Georgaphic** - film dok. prod. USA
16.00 TV Polonia - **Bografie: Trzy kobiety** - film Marty Meszaros
16.05 TVP 1 - **Zwierzęta świata - Pawiany**
16.00 Canal+ - **Cyrk przyjechał: Klauni** - czarodzieje śmiechu
0.50 TV Polonia - **I naprawdę nie wiedzieliśmy** - film A. Titkowicz

Sport

15.00 TVP 1 - **Mistrzostwa w l.a.** - Paryż '97
16.50 TVP 2 - **Studio Sport:** Mistrzostwa w l.a. - Paryż 97
16.55 Canal+ - **Piłka nożna: 1/4 Pucharu Anglii**
21.30 TVP 1 - **Sportowa niedziela - Mistrzostwa Świata w Łyżwiarstwie Szybkim**

Dla dzieci

8.00 Canal+ - **Simba, król zwierząt**
8.35 TVP 1 - **Teleranek**
8.55 TVP 1 - **Otwórz drzwi - Luke** - film brazylijski
10.15 TVP 2 - **Teatr dla dzieci: ,,Tęczaki"**
12.00 TV Polonia - **Na polską nutę**
15.30 TVP 2 - **Ulica Sezamkowa**
18.25 RTL 7 - **Siódemka dzieciom**
19.00 TVP 1 - Wieczorynka: **Myszka Miki i przyjaciele**

POLSAT 2

8.00 Pantofelek Kopciuszka - film prod. USA
9.30 Kumpel Joey - film prod. USA
11.20 Niepoprawny - film prod. Francja
13.00 Państwo Sherwood w podróży poślubnej - film prod. USA-niem.
14.30 Obcy na mojej ziemi - film prod. USA
16.05 Oczekujemy potwierdzenia - film prod. USA
17.35 Z miłości do Ivy - film prod. USA
19.20 Zastrzelić Elizabeth - film USA
21.05 Klub towarzyski - film USA
22.40 Dracula - horror USA

Jeden z co najmniej kilkudziesięciu filmów o siedmiogrodzkim wielmoży, który został wampirem. Ten obraz różni się jednak od wszystkich pozostałych, jakie powstały na ten temat...

0.05 Pożegnanie

EUROSPORT

8.30 Slam - mag. koszykówki
9.00 Snowboard: Zawody w Blackcomb
9.30 (P) Narciarstwo alpejskie: Puchar Świata w Shigakogen
10.30 (P) Narciarstwo klasyczne: Puchar Świata w skokach w Lahti - wydarzenia dnia
12.00 Narciarstwo klasyczne: Puchar Świata w biegach w Falun - wydarzenia dnia
13.30 Lekkoatletyka: Halowe Mistrzostwa Świata w Paryżu
18.00 (P) Narciarstwo klasyczne: Puchar Świata w skokach w Lahti - wydarzenia dnia
19.30 (P) Tenis ziemny: Turniej ATP w Rotterdamie (finał)
21.00 (P) Tenis ziemny: Turniej ATP w Scottsdale (finał)
23.00 Boks: Walki zawodowców
24.00 Narciarstwo klasyczne: PŚ w skokach w Lahti
1.30 Zakończenie programu.
(P) - program z polskim komentarzem

DSF

6.00 Historia olimpiad
7.00 Automobilizm
8.00 Hokej na lodzie: Liga niem.
9.00 Dominion - mag. reklamowy
9.30 Z archwium sportu: Galeria shaw - Sebastian Coe
10.00 Normalni
10.30 Football Mundial
11.00 Wokół futbolu - takshow
12.30 Motorvision - mag.
13.30 Gillette World Sport Special
14.00 Gimnastyka sportowa: Międzynarodowy mityng w Schmiden
15.00 Koszykówka: Liga niem.
17.00 Boks: Walki zawodowców
18.00 Piłka nożna: II liga niem.
19.00 Magazyn dawnej motoryzacji
20.00 Kulturystyka
21.00 Kaskaderzy - mag.
21.45 Wiadomości sportowe
22.00 Finisz - przegląd wydarzeń tygodnia
23.15 W NBA - mag.
1.15 Best Direct - mag. reklam.

STOWARZYSZENIE
96-26
TAXI RADIO CLUB RTC
•CO 10 KURS DO 5 ZŁ GRATIS
•DLA STAŁYCH KLIENTÓW 20% ZNIŻKI
•TAXI OSOBOWE BAGAŻOWE
•POMOC DROGOWA
ex16

Milionerki

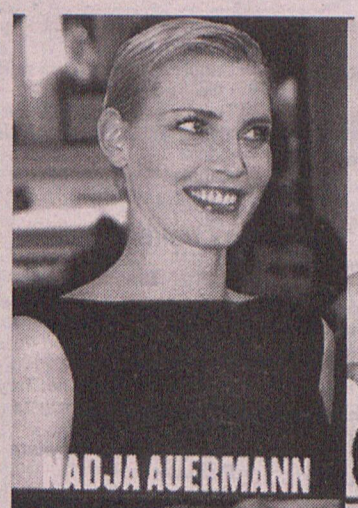
NADJA AUERMANN


CLAUDIA SCHIFFER


CINDY CRAWFORD


ELLE MACPHERSON


KAREN MULDER


CHRISTY TURLINGTON

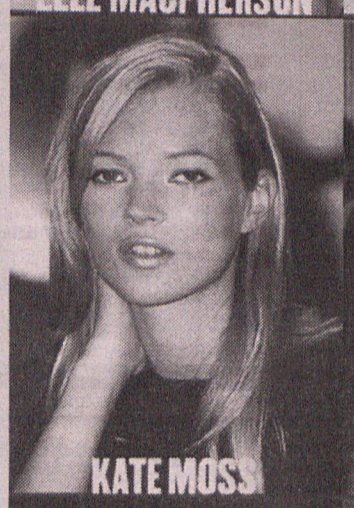
KATE MOSS


NAOMI CAMPBELL

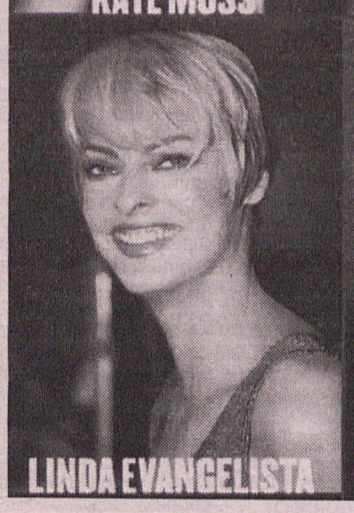
LINDA EVANGELISTA

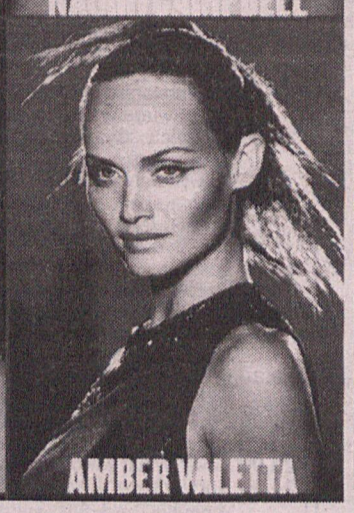
AMBER VALETTA

propagowaniem gimnastyki, co również jest dość dochodowe.

Okrągłe 6 mln marek uzbiera podczas rocznej pracy **Elle Macpherson.** Ma też głowę na karku - oprócz reklamy i mody zajmuje się prowadzeniem wspólnie z koleżankami lokalu Fashion Cafes.

Sumę 5,2 mln marek rocznie zarobi modelka **Karen Mulder.** Holenderka w tym interesie siedzi już od 10 lat. Ciemnowłosa Amerykanka **Christy Turlington** (5 mln) potrafi się też zaangażować politycznie - jak na przykład pracą wśród potrzebujących w Salwadorze.

Zaraz po superszczupłej **Kate Moss,** zarabiającej 4,5 mln marek rocznie, uplasowała się **Naomi Campbell** (4 mln). Choć to może i nieco dalsza pozycja, przecież i tak nie musi martwić się o przyszłość. Podobnie jak znajdujące się tuż za nią popularne modelki: **Linda Evangelista** (3,2 mln) oraz **Amber Valetta** (3,1 mln).

(o-pw)

do milionowego interesu mody. A ponieważ tak wiele kobiet marzy o tym, by wyglądać tak jak ona - zajęła się

Zakazana plaża

Ze względu na przekroczenie dopuszczalnych norm sanitarnych, w czasie tegorocznego lata będzie zamnięte kąpielisko w Mrzeżynie, na wschód od ujścia rzeki Regi - poinformowano w Wojewódzkim Inspektoracie Sanitarnym w Szczecinie.

Graff modelką

Pismo „Sports Illustrated" zwróciło się z prośbą do najlepszych modelek świata, by zareklamowały najnowsze stroje kąpielowe. Wśród nich znalazła się też najlepsza tenisistka świata Stefi Graff.

Steffi objawiła się w nieznanej dotąd roli i jest tak erotyzująca i sexy jak nigdy dotąd. 27-letnia królowa tenisa amerykańskiemu pismu ukazała się w nader skąpym bikini i z melancholią wpatrywała się w przestrzeń. Zdjęcia, robione w Meksyku, można uznać za całkiem udane. Steffi wygląda ponętnie i można ją porównać do piękności z sąsiednich stron magazynu - co dla Niemki jest nie lada wyróżnieniem.

Jak mówił przed publikacją fotografii menedżer Steffi Hans Engert, była ona bardzo zdenerwowana i obawiała się, jak wypadnie na tle najpiękniejszych modelek. Przede wszystkim bała się, czy... nie będzie wyglądała zbyt muskularnie przy wiotkich dziewczętach ze świata mody. (o-pw)



Jak dwa aniołki

Kim jest ten mężczyzna w białym garniturze? Czy to możliwe, że jest to Mark Knopfler we własnej osobie? Ależ tak! 47-letni gitarzysta i wokalista Dire Straits poślubił 34-letnią aktorkę Kitty Aldridge w Dniu Św. Walentego, a ceremonia ślubna miała miejsce w ich prywatnej willi na Barbadosie. Po zaledwie tygodniu miodowym na Karaibach, para powróciła do Londynu, do pracy.

(o-MoRo)

Odnaleziony w komunie hippisów?

Viv Morris, wykładowca college'u w Wielkiej Brytanii twierdzi, iż widział niedawno zaginionego dwa lata temu gitarzystę Manic Street Preachers, Richey Edwardsa. Wedle słów Morrisa, muzyk znajduje się obecnie na Goa, w komunie hippisów w Indiach.



- Miałem okazję dokładnie się mu przyjrzeć na koncercie Manicsów w Swansea w 1993 roku, podczas którego przebywałem także za sceną. Teraz widziałem go w grupie hippisów wsiadających do autobusu. Spytałem jednego z nich, kim jest ten facet, a on mi odpowiedział, że to Rick i że jest z nami około 18 miesięcy. Wyglądał dobrze - powiedział Morris.

Scotland Yard zainteresował się tą informacją, najbardziej precyzyjną, jaką otrzymał od chwili zniknięcia Richey'a.

Richey ostatni raz widziany był w Londynie w lutym 1995 roku. Jego samochód odnaleziono dwa tygodnie po zaginięciu muzyka, na moście cieszącym się złą sławą z powodu samobójstw. Richey zostawił w mieszkaniu swój paszport, karty kredytowe i opakowanie lekarstwa na depresję. Miał wówczas 27 lat. (o-MoRo)

Z żołnierskiej gazetki

A W KOSZARACH...
POBUDKA - zwariowane lotnisko
ZAPRAWA - cyrk straceńców
ŚNIADANIE - tygrys na pokładzie
APEL - sąd boży
OBIAD - pół żartem, pół serio
KOLACJA - ostatnia walka Apaczów
DZIENNIK - dobranoc dla głupców
CAPSTRZYK - och, jak cię kocham
ALARM - koniec świata
LEWIZNA - cała przyjemność po mojej stronie

Nadja Auermann jest ulubioną modelką znakomitego fotografa Petera Lindberga i - ona to właśnie przoduje wśród najlepiej zarabiających modelek. To właśnie ona angażowana jest do średnio 20 kampanii reklamowych w ciągu roku, co pozwala jej uzyskać dochód 8 mln marek rocznie.

Claudia Schiffer zajmuje II miejsce w tym rankingu. Claudii najwięcej dochodu przynoszą kosmetyki i moda. Także jej prywatna inicjatywa czyli Fashion Cafes; dzięki temu lokalowi też wpada jej drobne co nieco do portmonetki. W sumie rocznie „wyciąga" 7 mln marek.

III pozycję zajmuje **Cindy Crawford** z kwotą 6,7 mln marek rocznie. Jej ciało nadaje się

B.B. zapłaci

Brigitte Bardot paryski trybunał wyższej instancji skazał na zapłacenie odszkodowań swemu byłemu mężowi Jacquesowi Charrier i 36-letniemu synowi Nicolasowi Charrier, za naruszenie ich prywatności i krytyczne opisanie życia z nimi w swej bestsellerowej autobiografii „Inicjały B.B.". Syn dostanie 100 tys., a b. mąż 150 tys. franków. Nakazał też zamieszczenie informacji o zasądzonej karze w następnych edycjach pamiętnika B.B.

Uśmiech za „dychę"

Dzisiaj wybraliśmy dowcip Włodzimierza Gorzelanego z Grodziska Wielkopolskiego:

Słaba kawa

Kelner pyta gościa w restauracji:
- Przepraszam, dlaczego postawił pan na podłodze kawę, którą panu podałem?
- Bo jest tak słaba, że bałem się, iż mi spadnie ze stolika...

Czekamy na kolejne propozycje w nieustającym konkursie dla naszych Czytelników na najlepszy dowcip (nie rysunkowy!). Swoje propozycje można nadsyłać pod adresem redakcji: „Express Poznański", ul. Grunwaldzka 19, 60-905 Poznań, z dopiskiem Uśmiech za „dychę". Autor opublikowanego dowcipu otrzyma honorarium w wysokości 10 złotych netto.

Wszelkie prawa zastrzeżone dla Wydawnictwa Fibak Investment Group.

ISSN 1234-5083

10 (182) 7.03. - 13.03. 1997

NOWY

TELE PROGRAM

EXPRESS POZNAŃSKI

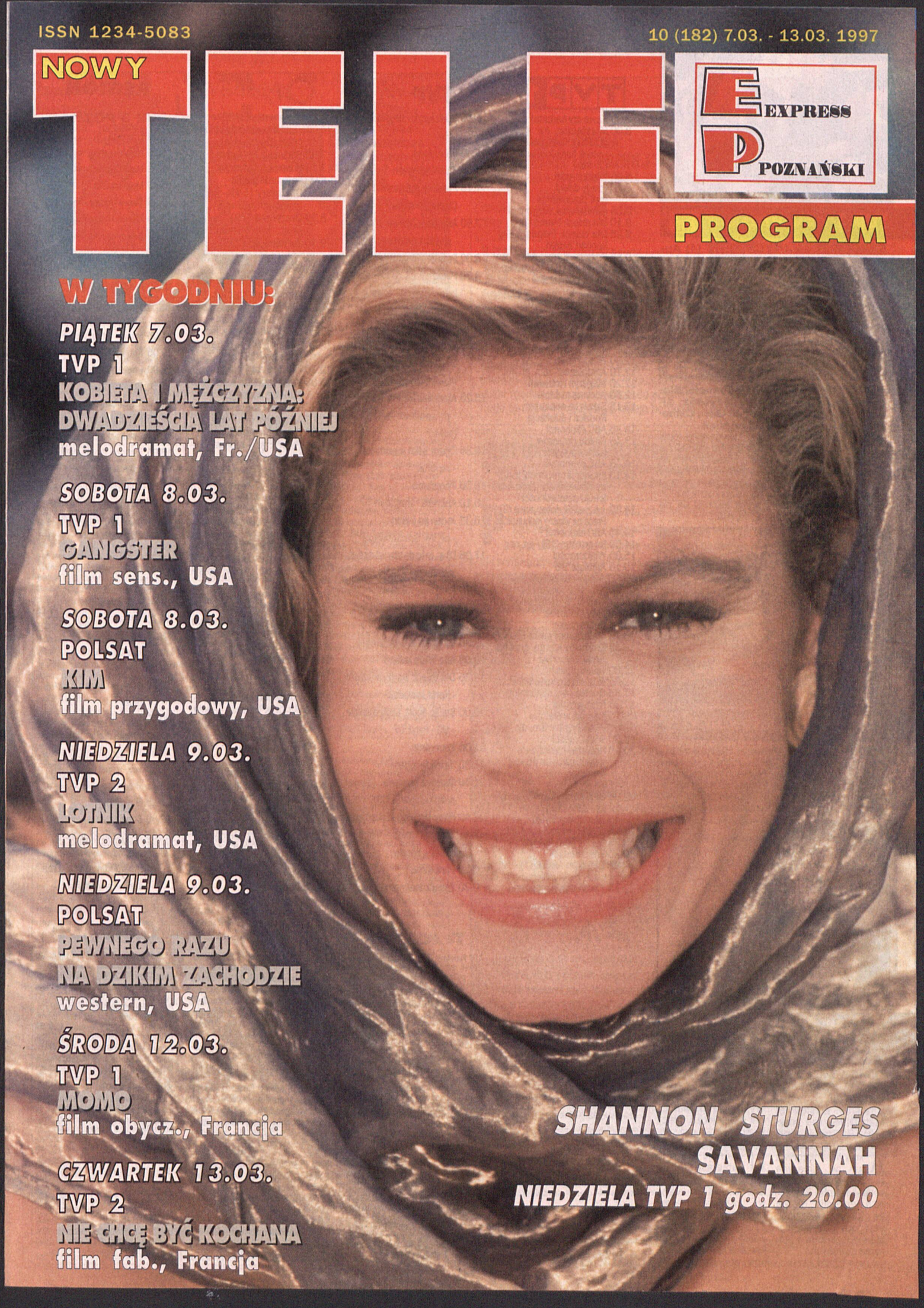

W TYGODNIU:

PIĄTEK 7.03.
TVP 1
KOBIETA I MĘŻCZYZNA: DWADZIEŚCIA LAT PÓŹNIEJ
melodramat, Fr./USA

SOBOTA 8.03.
TVP 1
GANGSTER
film sens., USA

SOBOTA 8.03.
POLSAT
KIM
film przygodowy, USA

NIEDZIELA 9.03.
TVP 2
LOTNIK
melodramat, USA

NIEDZIELA 9.03.
POLSAT
PEWNEGO RAZU NA DZIKIM ZACHODZIE
western, USA

ŚRODA 12.03.
TVP 1
MOMO
film obycz., Francja

CZWARTEK 13.03.
TVP 2
NIE CHCĘ BYĆ KOCHANA
film fab., Francja

SHANNON STURGES
SAVANNAH
NIEDZIELA TVP 1 godz. 20.00

PIĄTEK 7 marca 1997



TVP 1 SERIAL OBYCZAJOWY GODZ. 15.25

***SZKOŁA ZŁAMANYCH SERC* (4) Australia 1994, 25 min. Reżyseria: Michael Jenkins. Występują: Alex Dimitrades, Scott Major, Inge Hornstar (oboje na zdjęciu) i inni**

Petycja w sprawie przywrócenia szkolnej gazetki zostaje przez dyrektora odrzucona. Uczniowie przygotowują się do strajku okupacyjnego. Po ich stronie staje nowa nauczycielka Christina i pedagog szkolny Yola...

TVP 1 FILM SENSACYJNY GODZ. 0.35

***KRYPTONIM MISSUS* (1) Francja/Włochy/Niemcy 1991, 90 min. Reżyseria: Alberto Negrin. Występują: Iain Glen, Catherine Wilkening, Helmut Griem i inni**

Film szpiegowsko-sensacyjny, którego akcja toczy się we Włoszech i ZSRR. Jest rok 1974. W Związku Radzieckim wszelkie przejawy wiary są surowo zakazane. Młody jezuita, wysłannik Watykanu po raz ostatni odprawia tajne nabożeństwo, w czym pomaga mu ojciec Władimir. Na mszy obecna jest Olga Astrowa, w której młody jezuita zakochał się, nie wiedząc, że dziewczyna pracuje dla *KGB*...



TVP 2 SERIAL ANIMOWANY GODZ. 15.00

***LUCKY LUKE* (15) Francja 1982, 25 min.**

Bracia Daltonowie ponownie uciekają z więzienia, dowiedziawszy się, że nieopodal pewnego miasteczka zakopany jest skarb. Okazuje się, że skarb ukryty jest na terenie więzienia. Daltonowie postanawiają dobrowolnie dostać się za kratki...

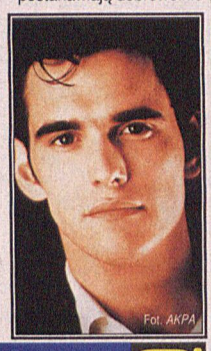

POLSAT GODZ. 22.45 FILM SENSACYJNY

***OGARY BROADWAYU* USA 1989, 92 min. Reżyseria: Howard Brookner. Występują: Matt Dillon (na zdjęciu), Rutger Hauer, Jennifer Grey i inni**

Akcja filmu rozgrywa się w Ameryce w czasach prohibicji, w spelunkach i kabaretach Broadwayu. Na tym tle ukazane są szalone przygody grupy gangsterów, szulerów i tancerek rewiowych...



POLSAT GODZ. 1.25 DRAMAT OBYCZ.

***WBREW ICH WOLI* USA 1994, 95 min. Reżyseria: Karen Arthur. Występują: Judith Light (na zdjęciu), Stacy Keach, Kay Lenz, Michael Woods i inni**

Niewinnie skazana kobieta trafia do stanowego więzienia. Z przerażeniem odkrywa, że więźniarki są gwałcone i poniżane. Zdruzgotana, podejmuje walkę z systemem upokarzania i przemocy...

TELEPROGRAM STR 2

TVP 1

6.00 Kawa czy herbata?
8.00 Miasteczko na granicy (15/52): Kiedy gasną sny – serial, Kanada/Francja (25 min)
8.30 Wiadomości
8.40 Rządy dzieci, czyli pajdokracja
9.05 Gimnastyka: Kręgosłup
9.10 Dla dzieci: Mama i ja
9.25 Dla dzieci: Przedszkolny koncert życzeń
9.55 Porozmawiajmy o dzieciach
10.05 Kontratak (10/44): Ucieczka od przeszłości – serial sens., Kanada/Francja/USA 1990 (40 min)
10.50 Aukcja – teleturniej
11.10 Kalendarz pani domu
11.25 Architektura: Szklana willa – film dok., Francja
12.00 Wiadomości
12.10 Agrobiznes – roln. pr. inf.
12.20 Magazyn Notowań
12.50 Rodzina rodzinie
13.15 Szkoły za oceanem: Rodzice i edukacja
13.35 ABC ekonomii
13.45 Giełda papierów wartościowych
14.05 ABC ekonomii
14.10 Ekonomiczne opały rodziny Kowalskich: Kowalski lokuje oszczędności
14.30 Jak znaleźć dobrą pracę (9): Praca na własny rachunek?
14.40 ABC ekonomii
14.50 No problem (19) – jęz. ang.
15.00 Wiadomości
15.10 Agroliga '96
15.15 Zapowiedź programu
15.25 Szkoła złamanych serc (4/52) – serial obyczajowy, Australia
15.50 Kadra czeka
16.15 Malowanki Franka Firanki
16.35 Znam tu każdą grudkę ziemi – reportaż
17.00 Teleexpress
17.25 Tata, a Marcin powiedział...
17.35 Goniec – tyg. kulturalny
17.55 Bezpieczniej
18.10 Randka w ciemno
19.00 Wieczorynka: Smurfy
19.30 Wiadomości
20.10 Kobieta i mężczyzna: dwadzieścia lat później – melodramat, Francja/USA
22.05 Studio sport: Lekkoatletyka – MŚ – Paryż
22.45 W centrum uwagi
23.15 Giełda – przegl. tygodnia
23.25 Nocny Klub Jedynki
0.30 Wiadomości
0.35 Kryptonim *Missus* (1) – film sens., Fr./Wł./Niem.
2.15 Zakończenie programu

TVP 2

6.45 Kurs języka angielskiego (45)
7.00 Panorama
7.05 Sport telegram
7.10 Poranny magazyn Dwójki: Dziennik krajowy
7.50 Akademia Zdrowia Dwójki – pr. sportowo-rekreacyjny
8.00 Program lokalny
8.30 Pełna chata (81) – serial kom., USA (30 min)
9.00 Transmisja obrad Sejmu
14.55 Powitanie
15.00 Lucky Luke (15/26): Skarb Daltonów – serial animowany, Francja
15.25 Akademia Zdrowia Dwójki – pr. sportowo-rekreacyjny (powt.)
15.35 Żyjący tylko w pamięci – reportaż
16.00 Panorama
16.10 Animals – magazyn
16.35 Jeden na jeden – pr. Wł. Szaranowicza
17.05 Dla młodych widzów: Instalacja
17.30 Programy lokalne
18.00 Panorama
18.10 Programy lokalne
18.35 Va banque – teleturniej
19.05 tele-Wizje kultury
19.35 Dla dzieci: Bądź mistrzem – Karol Jabłoński
20.00 Studio sport: Lekkoatletyka – MŚ – Paryż '97
21.00 Panorama
21.30 Sport telegram
21.40 Ostatni carowie – serial dokumentalny, USA
22.40 Filmy Maurizio Nichettiego: Zabójczy taniec – film obyczajowy, Włochy
0.20 Panorama
0.30 Zakończenie programu

POLSAT

6.00 Grom w raju (8/22) – serial sensacyjny, USA 1993/94 (55 min)
7.00 Poranek z Polsatem
7.55 Poranne informacje
8.00 Polityczne graffiti
8.10 UFOzaury (54) – serial animowany (powt.)
8.30 Drużyna A (79) – serial sens., USA (55 min)
9.30 Żar młodości (135) – kanadyjski serial obyczajowy (55 min)
10.30 Gliniarz i prokurator (24) – serial sensacyjny, USA (50 min)
11.30 Kalambury – pr. rozr.
12.00 HALOGRA!MY – mag. muz.
12.20 Ye! Ye! Ye! – program muzyczny dla dzieci
12.30 Link Journal – mag. mody
13.00 Kuba zaprasza – program Kuby Szylińskiego
13.30 Twój lekarz – magazyn medyczny
14.00 Sztuka informacji
14.30 Podróż: gra – zabawa
14.55 Klub satyryków – program rozrywkowy
15.25 Czarodziejka z księżyca – serial anim. (20 min)
15.50 Bractwo *Białego Orła* – pr. ekologiczny dla dzieci
16.00 Informacje
16.15 Halo miliard!: gra – zabawa
16.45 Płonąca pochodnia (4/160) – serial przygodowy, Meksyk (50 min)
17.45 Skrzydła (96) – serial komediowy, USA (25 min)
18.15 Świat według Bundych (120) – serial komediowy, USA (25 min)
18.45 Informacje
19.00 MacGyver (119) – serial sens., USA (45 min)
19.50 Losowania LOTTO
20.00 Strażnik Teksasu – serial sensacyjny, USA 1996 (55 min)
21.00 Kojak – serial krym., USA
22.00 Informacje i biznes informacje
22.20 Polityczne graffiti
22.30 Biznes tydzień
22.45 Ogary Broadwayu – film sensacyjny, USA
0.25 Playboy – mag. erotyczny
1.25 Wbrew ich woli – dramat obyczajowy, USA
3.00 Muzyka na BIS
4.35 Pożegnanie

REGION

PTV 3 POZNAŃ

8.00 Teleskop
8.15 Na oku – mag. regionalny
8.35 Maria Celeste – serial obycz.
9.15 Moje miasto
9.35 Słowa i sensy – recenzja
9.40 Album kościołów drewnianych
9.55 Pomóżmy sobie
10.10 Publicystyka kult.
10.40 Pewne jak w banku – mag. gospodarczo-finansowy
11.05 Sport – retransmisje
12.00 Retransmisja TV Polonia
15.00 Program dnia
15.10 Człowiek z gór – serial anim.
15.35 Komputerowy świat iluzji – serial dla młodzieży
16.05 Zaradna gromadka – serial przyg.
16.30 Autoserwis – mag. mot.
16.50 Piątka – inf. kult. dla dzieci
16.55 Mój dom, moje mieszkanie – poradnik
17.15 Teleskop – flesz
17.20 Gość programu
17.30 Afisz – mag. kult.
18.00 Panorama
18.10 Teleskop
18.30 Maria Celeste – serial obycz.
19.20 Teleskop
19.30 100 lat jazzu – progr. muz.
20.00 Sokoły (1/13) – serial przyg., ZEA 1995
20.55 Amerykańscy bohaterowie – serial dok.
21.45 Program publicyst.
22.15 Teleskop
22.30 Zdaniem prasy
22.35 Muzyczne odcienie: pop
23.10 Niech żyje życie! – komedia obycz., Francja 1984 (105 min)

KTV

10.00 Program dnia 10.05 Potęga miłości – serial obyczajowy 11.00 Byle do poniedziałku – serial komediowy 11.30 Zakupy w ATV 12.00 ATV Smyk – blok programów dla dzieci 14.00 Super ATV – blok programów muzycznych 15.00 Piękna i bestia – serial obyczajowy 16.00 Super ATV – blok programów muzycznych 18.00 Potęga miłości – serial obyczajowy 19.00 Larry i Balki – serial komediowy 19.30 Zakupy w ATV 20.00 Piękna i bestia – serial obyczajowy 21.00 Super ATV – blok programów muzycznych 22.00 ATV Kino – blok filmowy: To jest kino – magazyn filmowy 22.30 Dziwka 2 – dramat sensacyjny, USA 1995, reż. Amos Kollek, wyk. Caroline Sinclar, Mari Nelson (81 min) 1.30 Różowa seria: Dom na wsi – serial erotyczny 2.00 Zakończenie programu

TV POLONIA

7.00 Panorama 7.05 Wiadomości sportowe 7.15 Pr. rozr. 7.40 Marzenia Marcina Dańca (4) – pr. rozr. 8.30 Wiadomości 9.00 Karino (10/13): Pogoń za lisem – serial przyg., Polska 1975 9.30 Podejdź do płota – rep. 9.45 Świat opakowany 10.00 Komediantka (6/9) – serial obycz., Polska 1986 11.00 Bez znieczulenia: Antoni Macierewicz 11.30 Czy nas jeszcze pamiętasz? 12.00 Wiadomości 12.15 Ekstradycja (2/6) – serial sens., Polska 1995 13.10 Polskie Ateny – rep. 13.45 Credo – mag. redakcji katolickiej 14.10 Zaproszenie: Pr. krajoznawczy 14.30 Rozmowa dnia 15.00 Panorama 15.30 Zwyczaje i obrzędy 16.00 Pr. publ. 16.30 Hity satelity 17.00 Teleexpress 17.15 Dla dzieci: Ala i As 17.30 Mazi w Gondolandii 17.35 Tata, a Marcin powiedział... 17.45 Kinoman – teleturniej 18.15 Fitness Club – serial obycz., Polska 1996 (30 min) 18.45 Mag. teatralny 19.15 Pałer – mag. muzyczny 19.40 Dobranocka: Dziwne przygody Koziołka Matołka – film anim. 20.00 Wiadomości 20.30 Ekstradycja (3/6) – serial sens., Polska 1995 (60 min) 21.30 Z archiwum i pamięci: Włodzimierz Korcz – pr. rozr. 22.30 Panorama 23.00 Studio parlamentarne – mag. 23.20 KOMEDIANCI: Gustaw Holoubek – *Teatr Dramatyczny* (35 min) 0.00 Pożegnanie 0.30 Hity satelity 0.50 Panorama 1.00 Fitness Club – serial obyczajowy, Polska 1996 1.30 Mag. teatralny 6.00 Studio parlamentarne 6.20 KOMEDIANCI: Gustaw Holoubek – *Teatr Dramatyczny*

RTL 7

7.00 Siódemka zaprasza 7.15 Teleshopping 7.50 Przeboje do nucenia 8.00 Siódemka dzieciom: Superpies, Starla i Jeźdźcy – seriale animowane 8.50 Autostrada do Nieba – serial familijny 9.40 Muzyka w Siódemce 14.25 Polskie seriale animowane: Bolek i Lolek, Przygody Myszki 14.45 Teleshopping 15.10 Gram w Siódemkę: Gorąca Siódemka – progr. muz. 15.55 Siódemka dzieciom: Superpies, Starla i *Jeźdźcy* – seriale animowane 16.50 Świat pana trenera – serial kom. 17.15 Gram w Siódemkę: Gorąca Siódemka – pr. muz. 18.00 Autostrada do Nieba – serial familijny 18.50 Polskie seriale animowane: Bolek i Lolek, Przygody Myszki 19.15 7 minut – wydarzenia dnia – progr. inform. 19.25 Świat pana trenera – serial kom. 19.50 Prognoza pogody 19.55 KOP – Komentarz Okropnie Poważny 20.00 Święty – serial sens. 21.00 Zbawca ludzkości – serial kom. 21.25 Wspólnicy – serial kom. 21.55 7 minut – wydarzenia dnia – pr. inf. 22.05 Darkman – horror, USA 1992 (110 min) 23.55 Kameleon – serial SF 0.40 Gram w Siódemkę: Gorąca Siódemka – pr. muz. 1.25 Darkman – horror, USA 1992

CANAL+

7.00 Muzyczny Budzik 7.30 Diabelski Młyn – filmy animowane 8.00 (K) Parker Lewis – serial 8.25 (K) Huzar – film przygodowy, Francja 1995 10.45 (K) Głupi i głupszy – komedia, USA 1994 12.30 (K) Brunet wieczorową porą – komedia, Polska 1976 14.00 (K) Arsene Lupin, Czarna Peleryna – serial animowany 14.25 (K) Dziewczyna z komputera (1) – serial obyczajowy 14.50 (K) Star Trek. Voyager (1) – serial SF 16.00 (K) Okruchy pamięci – thriller, USA 1990 17.35 (K) Nie kończąca się opowieść – serial animowany 18.00-20.00 Okno otwarte NA GAPĘ – blok programów – prowadzi Masza Jatrowa i Olimpia Ajakaieye: 18.00 Diabelski Młyn – filmy animowane 18.30 Machinery '96 – wręczenie nagród miesięcznika *Machina* 19.25 Kroniki Seinfelda – serial komediowy 19.50 Aktualności Filmowe 20.00 (K) Dwa miliony dolarów napiwku – komedia, USA 1994 (97 min) 21.40 (K) Moja dziewczyna 2 – komedia, USA 1994 23.15 (K) Candyman 2 – horror, USA 1995 (91 min) 0.55 (K) Farinelli, ostatni kastrat – film historyczny, Belgia 1994 2.45 (K) Nad obręczą – film obyczajowy, USA 1994 4.20 (K) Przed deszczem – film obyczajowy, W. Bryt./Franc./Maced. 1994 6.10 (K) Orły jak błyskawice – film dok.



WPI, s.p 6 00-963 Warszawa 81, 0-800 20003, 3,70zł/min z VAT (37 022). Musisz mieć 18 lat

piątek, 7 marca 1997

KOBIETA I MĘŻCZYZNA: DWADZIEŚCIA LAT PÓŹNIEJ

Francja/USA 1986. Reżyseria: Claude Lelouch. Występują: Jean-Louis Trintignant, Anouk Aimée (oboje na zdjęciu), Antoine Sire i inni



TVP 1, 20.10
melodramat

W roku 1966 młody Claude Lelouch nakręcił film *Kobieta i mężczyzna*, który zapewnił mu miejsce wśród twórców światowego kina. Jury canneńskiego festiwalu nagrodziło dzieło *Złotą Palmą*, zaś Akademia przyznała dwa *Oscary*: za najlepszy film zagraniczny i najlepszy scenariusz oraz nominacje do prestiżowej nagrody dla Leloucha i odtwórczyni głównej roli - Anouk Aimée. 20 lat po wielkim sukcesie *Kobiety i mężczyzny* francuski reżyser jeszcze raz wraca do sprawdzonego tematu, kręcąc dalsze dzieje bohaterów filmu. Powraca również nostalgiczna melodia Francisa Lai - *Szabadabada*, którą nucił wtedy cały świat.

FILMY MAURIZIO NICHETTIEGO: ZABÓJCZY TANIEC

Włochy 1982. Reżyseria: Maurizio Nichetti. Występują: Maurizio Nichetti, Mariangela Melato, Paolo Stopa, Elisa Cegani i inni

Para reporterów pracuje dla prywatnej telewizji *Fala 33*, stojącej na progu bankructwa. Brakuje im wszystkiego: sprzętu, taśmy filmowej, a nawet interesujących tematów, gdyż ważne wydarzenia obsługuje zawsze najpotężniejsza stacja w mieście - *Etere*. Maurizio i Mariangela marzą więc o przejściu do konkurencji...

TVP 2, 22.40
film obyczajowy

Kredyt dla studentów

PKO

Po dyplom z PKO

- Za dwa i pół roku skończę - jak dobrze pójdzie - studia w prywatnej Wyższej Szkole Zarządzania i Marketingu, na wydziale informatyki. Doszedłem do punktu, w którym kontynuowanie nauki bez własnego komputera w domu jest niemożliwe. Dowiedziałem się, że Powszechna Kasa Oszczędności pożycza studentom pieniądze na cele związane z nauką. Czy mógłbym uzyskać kredyt na kupno komputera? Czy o kredyt studencki mogą się ubiegać słuchacze uczelni niepaństwowych?

Jak już pisaliśmy w oparciu o informacje uzyskane w Departamencie Obsługi Ludności Centrali PKO BP o kredyty studenckie ubiegać się mogą ci, którzy studiują i którym do uzyskania dyplomu magisterskiego, inżynierskiego lub licencjatu brakuje nie więcej niż trzy lata. Kredyt mogą otrzymać słuchacze wszystkich szkół wyższych: dziennych, wieczorowych lub zaocznych.

Kredyt może zostać przeznaczony na wszystko, co niezbędne jest do kontynuowania studiów. Udzielanym w formie gotówkowej lub bezgotówkowej kredytem z PKO można np. sfinansować kupno podręczników, komputerów, narzędzi technicznych, instrumentów muzycznych, przyrządów medycznych, ale także czesne za studia i opłaty za mieszkanie lub akademik.

Każdy, kto zdaje w przewidzianym terminie egzaminy i zalicza seminaria może liczyć na kredyt. PKO przewiduje różne formy zabezpieczenia. Jedną z nich może być poręczenie rodziców lub innych osób.

Wysokość kredytu nie może przekroczyć 8-krotnego przeciętnego wynagrodzenia miesięcznego w gospodarce. Studenci pracujący, jeżeli ich praca ma charakter stały, mogą otrzymać kredyt do 12-krotnej wysokości miesięcznego wynagrodzenia.

Zarówno kredyt jak odsetki można spłacić dopiero po podjęciu pracy. (Pracujący studenci, nawet jeżeli mają odroczoną spłatę kredytu, odsetki muszą regulować na bieżąco). Maksymalny okres kredytowania wynosi 7 lat. Bank najpierw wypłaca poszczególne transze kredytu (taki okres może trwać do 3 lat), potem zaś, najpóźniej po 3 miesiącach od ukończenia studiów, następuje w comiesięcznych ratach spłata kredytu i odsetek (należności wobec banku trzeba spłacić w terminie do 4 lat).

Bank może również wypłacić jednorazowo całą kwotę przyznanego kredytu jeżeli przeznaczona jest na zakup sprzętu dydaktycznego. W przypadku jednorazowej wypłaty spłata kredytu może być zawieszona do ukończenia studiów.

Kredytów udzielają wszystkie oddziały operacyjne Powszechnej Kasy Oszczędności. Tam też można uzyskać fachową poradę jaką formę kredytu wybrać i jak najwygodniej ułożyć jego spłatę.

POLONIA 1

5.30 Home Shopping 8.30 Seriale animowane dla dzieci 10.00 Joana - serial 11.00 Satelite - magazyn muzyczny 11.30 Bliżej filmu - magazyn filmowy 12.00 Home Shopping 16.00 Seriale animowane dla dzieci 17.40 Satelite - magazyn muzyczny 18.00 Joana - serial 19.00 Pełnym gazem - program motoryzacyjny 19.30 Oddział bikini - komedia, USA 1993, reż. Valerie Breiman, wyk. Becca Rocheford, Clayton Halsey, Maureen Flaherty, Lacky O'Boyle (84 min) 21.15 Eurovillage - magazyn 21.45 Muzyka 22.00 Home Shopping

PLANETE

7.20 Niepokorni - wspomnienia księży robotników 8.15 Muzyczne fluidy 9.05 Sekretne żywoty urządzeń (9/18): Zegarek kwarcowy 9.35 Prosto do nieba (2/6): Latające wentylatory 10.25 Tam i z powrotem 11.20 Ostatni marrani 12.15 Dusza skrzypiec 13.10 Podróże po Amazonii (2) 13.45 Mini zoo 14.05 Zbrodnia i nauka 14.55 Góry błękitnych ludzi 15.25 Dzika opera : Zimbabwe 16.20 Alpy 17.10 Powrót do Khan 18.05 Powstańcy z Clamecy 19.00 Leonard Evince - bohater komiksów 19.30 Marsz bohaterów - Związek Radziecki 20.20 Galop 20.35 Mieszkańcy cybermiasta 21.25 Baribal - niedźwiedź czarny z Ameryki Północnej 22.20 Juan Manuel Fangio - legenda torów wyścigowych 23.15 Maroko, ciało i dusza (10/11): Melodie płynące z ziemi Berberów 23.40 Szkolenie bojowe 1.10 Ostatnie pociągnięcie pędzlem

POLSAT 2

8.00 Eksperci - komedia sens., USA 1989 (83 min) 9.35 Plotteczki - dramat obycz., USA 1992 (89 min) 11.10 Wielkie manewry - komedia, Francja 1955 (103 min) 12.55 Myjnia samochodowa - komedia, USA 1976 (92 min) 14.30 Najpierw miłość - dramat obycz., USA 1983 (92 min) 16.05 Kamienny lis - film przyg., USA 1987 (94 min) 17.45 Stworzeni dla siebie - film obycz., USA 1939 (89 min) 19.15 Jak zamordować milionerkę - komedia, USA 1990 (90 min) 20.50 Niebezpieczne związki - dramat obycz., Francja 1959 (104 min) 22.35 Broń dla każdego - film sens., USA 1986(91 min) 0.10 Zakończenie programu

DISCOVERY

17.00 Rex Hunts Fishing Adventures II 17.30 Bush Tucker Man 18.00 (P) Poszukiwacze skarbów 18.30 Poza rok 2000 19.00 (P) Wild Things: Grizzli z Alaski 20.00 Poza rok 2000 20.30 Niezwykłe zjawiska pogody: Tajemnice atmosfery 21.00 Jurassica II: Zagadki ewolucji 22.00 Medycyna i detektywi: Zniknięcie Helle Crafts 22.30 Science Detectives: Dowody śledztwa zniszczone przez pożar 23.00 Justice Files 0.00 Classic Wheels: *Cadillac* 1.00 (P) Zwycięstwo w Europie

EUROSPORT

8.30 Narciarstwo alpejskie: PŚ w Mammoth Mountain 9.30 Lekkoatletyka: Halowe MŚ w Paryżu 13.00 Magazyn sportów motorowych 14.00 Narciarstwo dowolne: PŚ w Altenmarkt 15.00 Piłka nożna: MŚ w piłce plażowej w Brazylii 16.00 (P) Lekkoatletyka: Halowe MŚ w Paryżu 17.00 (P) Lekkoatletyka: Halowe MŚ w Paryżu 18.30 (P) Narciarstwo alpejskie: PŚ w Mammoth Mountain 19.30 Lekkoatletyka: Halowe MŚ w Paryżu 21.00 (P) Narciarstwo alpejskie: PŚ w Mammoth Mountain 21.30 (P) Tenis ziemny: Turniej ATP w Rotterdamie 23.00 Snooker: Drużynowe ME na Malcie 0.30 Fun Sport - mag. 1.00 Roller Skating: Zawody w Kënigsee 1.30 Zakończenie programu

DSF

6.00 Automobilizm: Klasycy motoryzacji 7.00 Action: Wyścigi dragsterów - Hockenheim Nitro Olimpics 8.00 Dominion - mag. rekl. 8.30 Superkibic - teleturniej 9.15 Koszykówka: Liga europejska - ćwierćfinały 10.15 Motorvision - mag. 11.15 Football Mundial - mag. piłkarski 11.45 Hattrick! Dzisiaj - kulisy ligi niem. ej 12.15 W NBA - mag. 13.15 Superkibic - teleturniej 14.00 Koszykówka: Liga europejska - ćwierćfinały 15.00 Mag. dawnej motoryzacji 16.00 Motorvision - mag. 17.00 Hokej na lodzie: NHL 17.30 Hattrick! Dzisiaj - kulisy ligi niem. 18.00 Superkibic - teleturniej 18.45 Hokej na lodzie: Liga niem. 21.30 Piłka nożna: II liga niem. 22.00 Przeboje DSF 22.15 Wiadomości sportowe 22.30 Boks: Walki zawodowców 23.00 W NBA - mag. 0.00 Wrestling: WCW 1.00 Best Direct - mag. rekl. 1.30 Hokej na lodzie: NHL

SAT 1

9.00 Ulice San Francisco - serial 10.00 Słówka - teleturniej 10.30 Walet, dama, Hërig - teleturniej 11.00 Kemer - talkshow 12.00 Vera w południe - talkshow 13.00 Sonja - talkshow 14.00 Aniołki Charliego - serial 15.00 Star Trek: Następne pokolenie - serial 16.00 Słoneczny patrol - serial 17.00 Każdy z każdym - teleturniej 17.30 Magazyn regionalny 18.00 BLITZ - mag. 18.30 Szósta trzydzieści - mag. inform. 19.00 Aktualności sportowe 19.15 Koło fortuny - teleturniej 20.15 Krokodyl Dundee 2 - film przyg., USA/Australia 1988 (107 min) 22.30 Studio sport: Piłka nożna - I liga niem. 23.30 Harald Schmidt Show 0.30 Sandino - film biograficzny, Hiszp./Chile 1990 (135 min)

RTL

6.00, 6.30, 7.30, 8.00, 8.35 Wiadomości 6.05 Rajska plaża - serial 6.35 Explosiv 7.00 Punkt 7 - mag. poranny 7.35 Między nami - serial 8.05 Dobre czasy, złe czasy - serial 8.45 Historia Springfieldów - serial 9.35 Santa Barbara - serial 10.30 Moda na sukces - serial 11.00 Właściwa cena - show 11.30 Pojedynek rodzinny - teleturniej 12.00 Punkt 12 - mag. inform. 12.30 Magnum - serial 13.30 Home Improvement - serial 14.00 Bärbel Schäfer: Zwariowane diety 15.00 Ilona Christen - talkshow 16.00 Hans Meiser: Kłopoty miłosne 17.00 Jeopardy! - quiz 17.30 Między nami - serial 18.00 Dobry wieczór - mag. regionalny 18.30 EXCLUSIV - mag. gwiazd 18.45 Wiadomości 19.10 Explosiv - mag. 19.40 Dobre czasy, złe czasy - serial 20.15 Felix - serial 21.15 Kemping - serial 21.45 Urząd - serial 22.15 7 dni, 7 głów - przegląd wydarzeń tygodnia 23.15 Happiness - show 0.00 Wiadomości 0.30 Prawo i porządek - serial 1.30 Home Improvement - serial 1.55 Magnum - serial

Merkury

67,4 91,9 95,6 100,9 102,7 103,6 MHz, tel. *658-288*, reklama *658-373*

Serwisy: 5.00-24.00 co godzinę RFI 6.44 BBC: 22.00-23.00 Prasa: 6.22, 6.35, 7.22, 7.35 Moto: 6.15, 7.15, 8.15, 14.30 Sport: 7.45, 13.30, 20.05 Kultura: 7.30, 9.30, 17.10 Gosp../Giełda: 9.03, 13.45 Angielski: 9.45, 17.50 Sygnały miasta: 12.30 Tematy dnia: 17.30 Magazyn filmowy: 18.10 Magazyn rockowy: 18.30-21.00 Klasyka muzyczna: 21.05-22.00 Lista przebojów z - rock 50: 23.10

WTK

7.00 Program dnia 7.05 Muzyka na dzień dobry 7.30 Bobaskowo - serial anim. 7.55 Profesor Thompson - serial anim. 8.25 Telewizyjne ogłoszenia drobne 8.30 Program lokalny 9.00 Chwila muzyki 9.30 Supermodelka - serial obycz. 10.00 Click! - mag. komputerowy 10.30 Natura - świat wokół nas - serial przyr. 11.05 Zabytki województwa koszalińskiego - film dok. 11.40 Program muz. 12.00 Wyzwolenie Ojczyzny - film dok. 12.35 Kaboom Kazoom - serial dla dzieci 13.05 Operacja *Pustynna Burza* (5): Podsumowanie 13.35 Poznański Magazyn Filmowy 13.55 Telewizyjne ogłoszenia drobne 14.00 Program lokalny 14.30 Supermodelka - serial obycz. 15.00 Program dnia 15.05 Chwila muzyki 15.25 Telewizyjne ogłoszenia drobne 15.30 Sandybell - serial anim. 15.55 Naftalinka - serial anim. 16.30 Program lokalny 17.00 Chwila muzyki 17.25 Telewizyjne ogłoszenia drobne 17.30 Supermodelka - serial obycz. 18.00 Live - progr. muz. 18.30 Heartbeat - serial obycz. 19.30 Muzeum w Szczecinku - film dok. 20.00 Niebezpieczne kobiety - serial obycz. 21.00 Tranzytem przez Polskę - film dok. 21.30 Telewizyjne ogłoszenia drobne 21.35 Moto-Giełda - mag. mot. 22.00 Program lokalny 22.30 Supermodelka - serial obycz. 23.00 Telewizyjne ogłoszenia drobne 23.05 Pięść prawdy - film sens., USA 1994 (91 min) 0.55 Jutro w programie 1.00 Minutka z Lolitą - bajka dla dorosłych

RTL 2

9.30 CHARTBREAKER 9.55 Proszę o uśmiech 10.35 Nieustraszony - serial 11.25 Wszyscy razem - serial 11.50 Seriale animowane 16.05 CHARTBREAKER - show 16.30 Teenie-Talk - talkshow 17.00 Nieustraszony - serial 18.00 Beverly Hills 90210 - serial 19.00 Wszyscy razem - serial 19.30 Proszę o uśmiech - wideoshow 20.15 Amos & Andrew - komedia, USA 1993 (92 min) 22.15 Project A, Part 2 - eastern, Hongkong 1987 (94 min) 0.15 Red. 1.20 Wiadomości 1.40 Hotel Colonial - film sens., USA/Włochy 1986 (88 min)

NAKŁAD KONTROLOWANY ZWIĄZEK KONTROLI DYSTRYBUCJI PRASY

TELE PROGRAM

Zespół redakcyjny: **Małgorzata Grodecka, Ewa Kobielska, Jolanta Wisłocka, Barbara Świderek, Piotr Poprawski, Paweł Grzegorski, Marcin Zieliński, Jan Kłoczowski.** Oprac. graf. okładki: **M.G. i P.P.** Fot.: AKPA, Gamma, PAT, Eurosport, Archiwum, Serwis TVsat Agencja Prasowa AKPA.

Wydawca: ARATHOS, sp. z o.o., Warszawa, ul. Marszałkowska 18/5 (jest członkiem Unii Wydawców Prasy), Biuro Reklamy: 00-590 Warszawa, ul. Marszałkowska 18/5 tel. (0-22) 622-32-60, fax (0-22) 629 04 59; Diapozytywy: GRAFPOL, Warszawa, tel. (0-22) 110464, fax (0-22) 6741232. Druk: FIBAK MARQUARD PRESS S.A., Katowice ul. Opolska 22

REDAKCJA NIE PONOSI ODPOWIEDZIALNOŚCI ZA ZMIANY W PROGRAMACH I ZA TREŚĆ REKLAM

SOBOTA 8 marca 1997





TVP 1 — GODZ. 13.00 — WALT DISNEY PRZEDSTAWIA

***NA AUSTRALIJSKIM SZLAKU* (1) USA 1985, 49 min. Reżyseria: Brendan Maher. Występują: Louise Caire Clark, Nicole Kidman (na zdjęciu) i inni**

Dwa lata temu TVP emitowała pierwszą serię przygód osadników, którzy pod koniec ubiegłego wieku przybywają do małego australijskiego miasteczka. Przez kolejne 26 sobót, widzowie będą mogli śledzić dalsze ich losy.



***GANGSTER* USA 1992, 115 min. Reżyseria: Menahem Golan. Występują: Bruce Nozick, Sally Kirkland (na zdjęciu) i inni**

Ambitny młodzieniec zwany *Holendrem* wychodzi z więzienia i rozpoczyna karierę jako szef przestępczego podziemia, sam ustalając reguły gry. Zaniepokojeni bossowie gangów, wśród których jest osławiony Lucky Luciano, wydają na niego wyrok... Film wyraźnie nawiązuje do *Ojca chrzestnego* Francisa Forda Coppoli...

TVP 1 — GODZ. 0.10 — FILM SENSACYJNY

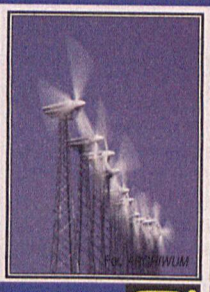



TVP 2 — GODZ. 11.30 — CUDA POGODY

***HURAGAN(6)* Film dokumentalny, USA 1994, 25 min.**

Nie potrafimy walczyć z huraganami, zmieniać ich biegu, poskramiać ich siły, możemy jedynie śledzić trasy wędrówki tajfunów i odpowiednio wcześniej ostrzegać mieszkańców zagrożonych terenów. Obecnie, dzięki satelitom i komputerom , droga huraganu opisywana jest z dokładnością 150 km, wystarczająco precyzyjnie, by zawczasu przygotować się do uderzenia *potwora*.

TVP 2 — GODZ. 13.40 — FILM DOK.

***SZTUKA ŚPIEWU - ZŁOTE GŁOSY SREBRNEGO EKRANU* (2) Wlk. Bryt. 1996, 56 min. Autor: Donald Sturrock. Występują: Maria Callas, Renata Tebaldi, Bob Hope (na zdjęciu) i inni**

Dzięki telewizji przedstawienia operowe oglądać może coraz większa publiczność. Transmitowanie spektakli spowodowało znaczny wzrost zainteresowania zarówno samą operą, jak i ludźmi z nią związanymi.

POLSAT — FILM SENSACYJNY — GODZ. 12.45

***INCYDENT Z U-2 - HISTORIA GARY'EGO POWERSA* USA 1976, 105 min. Reżyseria: Delbert Mann. Występują: Lee Majors, Noah Beery Jr., William Daniels i inni**

Historia zestrzelenia i pojmania przez Rosjan pilota *U -2*, Gary Powersa ,wysłanego z misją szpiegowską do Związku Radzieckiego. Sprawa pilota czasowo pozostaje sekretem, a on tymczasem zostaje aresztowany i jest straszony procesem i egzekucją. Ambasada amerykańska oficjalnie odcina się od niego i odtąd Powers jest zdany tylko na siebie...

TVP 1

7.00 W drugim planie
7.15 Z Polski – reportaż
7.30 Wszystko o działce i ogrodzie – mag. działk.
8.00 Agrolinia – mag. roln.-gosp.
8.30 Wiadomości
8.40 Dla dzieci: Do góry nogami
9.05 Ziamo – pr. red. katolickiej
9.35 Dla dzieci i młodzieży: 5-10-15
10.30 Z czym do NATO – reportaż
11.00 Morze
11.30 Kwadrans na kawę
11.45 Test – mag. konsumenta
12.00 Wiadomości
12.10 Australia Bena Croppe (4/18): Puszcza australijska – film dok., Australia
13.00 Walt Disney przedstawia: Szmergiel; Na australijskim szlaku (1)
14.20 Planetarium – teleturniej astronomiczny
14.45 Swojskie klimaty
15.30 Nowożeńcy – teleturniej
16.05 Bill Cosby Show – serial komediowy, USA
16.35 Sąsiedzi: Za Olzą
17.00 Teleexpress
17.20 Studio sport: Lekkoatletyka – MŚ - Paryż '97
18.10 Klient (6/22) – serial, USA 1995 (45 min)
19.00 Wieczorynka
19.30 Wiadomości
20.00 Pierwszy krok w Kosmos – film obycz., USA
22.40 Posiady u Bigoski – program rozrywkowy
23.25 Sportowa sobota: Łyżwiarstwo szybkie – MŚ
0.10 Gangster – film sens., USA
2.10 Porwanie – film sens., Włochy 1985, reż. Guerdin Trueblood, wyk. Tiffany Bolding, Ben Piazza, Susan Sennet (95 min)
3.40 Zakończenie programu

TVP 2

7.00 Panorama
7.10 Folkowe nuty: Kapela Mateusza
7.30 Tacy sami – w świecie ciszy
7.55 Spotkanie z Hanną Barbera – filmy anim.
8.30 Programy lokalne
9.30 Gdzie są dwaj albo trzej zebrani w imię moje (3)
10.00 Małe ojczyzny: Już w lutym rozbierałem chałupę – film dok.
10.30 Kino bez rodziców: Tajna misja (2/24): Noc spadającej gwiazdy – serial , Polska/Australia (30 min)
11.00 Kręcioła – pr. J. Owsiaka
11.30 Cuda pogody (6): Huragan – serial dokumentalny, USA
12.00 Jan Serce (3/10): Mgiełka – serial obyczajowy, Polska 1981 (80 min)
13.10 Ostatni rozkaz – film dok. Wł. Gołaszewskiego
13.40 Sztuka śpiewu – złote głosy srebrnego ekranu (2): Era telewizji – film dok., W. Bryt.
14.35 Studio XVIII Przeglądu Piosenki Aktorskiej we Wrocławiu
15.00 Familiada – teleturniej
15.30 Bar *Atlantic*: Pułapki wolności – polski serial obycz. (30 min)
16.00 Studio sport: Lekkoatletyka – MŚ - Paryż '97
17.00 Zagubiony w czasie (44/51) – serial fantast., USA 1989 (55 min)
17.45 Studio XVIII Przeglądu Piosenki Aktorskiej we Wrocławiu
18.00 Panorama
18.10 Programy lokalne
18.35 Va banque – teleturniej
19.05 Wydarzenie tygodnia
19.35 Dla dzieci: Szalone liczby
20.00 Studio sport: Lekkoatletyka – MŚ - Paryż '97
20.50 Słowo na niedzielę
21.00 Panorama
21.30 *Sukienki Miry* – piosenki Miry Zimińskiej – koncert
22.40 Na dalekiej północy – film obyczajowy, Kanada
0.10 Panorama
0.20 Sport telegram
0.25 Pozytywka – informator rockowy
1.10 Zakończenie programu

POLSAT

6.30 Disco Relax
7.30 W drodze – mag. redakcji programów religijnych
8.00 Strażnik Teksasu – serial sens., USA 1996 (55 min)
9.30 Candy-Candy – serial animowany dla dzieci
10.00 Rajska plaża – serial obycz., Australia (55 min)
10.55 WIELKIE FILMY, WIELKIE GWIAZDY: Kim – film przyg., USA
12.45 Incydent z *U-2* – historia Gary'ego Powersa – film sensacyjny, USA
14.30 Oskar – magazyn filmowy
15.00 TOP '97 – pr. rozrywkowy
15.30 Oto Polska – magazyn reporterów
16.00 Informacje
16.15 Miss Telewizji – pr. rozr.
16.45 Powrót do Edenu (9) – serial obycz., Australia 1984 (55 min)
17.45 Starsky i Hutch (25) – serial sensacyjny, USA 1975 (55 min)
18.45 Informacje
19.00 Disco Polo Live
19.50 Losowania LOTTO
20.00 Grom w raju (9/22) – serial sensacyjny, USA 1993/94 (55 min)
21.00 Cobra (9) – serial sens., USA (55 min)
22.00 Oni żyją – thriller, USA
23.45 Ned i Stacey (9) – serial komediowy, USA (25 min)
0.15 Playboy – mag. erotyczny
1.10 Krew nad Amazonką – dramat obycz., W. Bryt./ Portugalia 1987, reż. David M. Thompson, wyk. John Terry, Famando Continentino, Rui Polanah, Maria Padilha (95 min)
2.35 Muzyka na BIS
4.10 Pożegnanie

REGION

PTV 3 POZNAŃ

8.00 Hrabia Kaczula – serial anim.
8.20 Źródło – mag. katolicki
8.50 Gość Źródła
9.00 Teleskop
9.10 Żony i mężowie
9.30 Co podać? – mag. dla kobiet
10.00 Co dobrego w Poznaniu?
10.15 Maria Celeste – serial obycz.
11.00 Wyspy skarbów i ich tajemnice (4/13) – serial popularnonaukowy
11.30 Zespół adwokacki (2/12) – serial obycz., Polska 1995
12.30 Klub podróżników
13.00 Gwiazdy Hollywood – serial dok.
13.30 Druga B – serial dla młodzieży
14.00 Kosmos 1999 (27/48) – serial SF
15.10 Animaniacy – serial anim.
15.30 Gucio i Cezar – serial anim.
15.40 Mistrzowie iluzji – progr. rozrywk.
16.30 Popołudnie teatralne
18.00 Panorama
18.10 Teleskop
18.30 Rodzinna karuzela – serial kom.
19.05 Gramofon – progr. muz.
19.20 Teleskop
19.30 Doktor Kildare – serial obycz.
20.00 Dopóki śmierć nas nie rozdzieli – dramat sens., USA 1992 (90 min)
21.45 Teleskop
21.55 Magazyn filmowy
22.25 Jasper Carrots przedstawia – progr. rozrywk.
23.00 Studio sport
23.55 Seedlings – dramat obycz., USA 1988 (90 min)

KTK

10.00 Program dnia 10.05 Potęga miłości – serial obyczajowy 11.00 Cafe *American* – serial komediowy 11.30 Zakupy w ATV 12.00 ATV Smyk – blok programów dla dzieci 14.00 Super ATV – blok programów muzycznych 15.00 Piękna i bestia – serial obyczajowy 16.00 Świat i cztery kółka – magazyn motoryzacyjny 17.30 Larry i Balki – serial komediowy 18.00 Potęga miłości – serial obyczajowy 19.00 Cafe *American* – serial komediowy 19.30 Zakupy w ATV 20.00 Piękna i bestia – serial obyczajowy 21.00 Super ATV – blok programów muzycznych 22.00 ATV Kino – blok filmowy: Śmiertelna pułapka – thriller, USA 1988, reż. James Dodson, wyk. Jeremy Slate, James Hong, Ken Abraham, Steffan Gregory Foster (90 min) 23.30 ATV idzie do kina – magazyn filmowy 0.00 New York News (6/13) – serial sensacyjny, USA 1995, wyk. Gregory Harrison, Joe Morton, Mary Tylor Moore, Kevin Chamberlain 1.00 Cafe *American* – serial komediowy 1.30 Różowa seria: Wyrównanie rachunków – serial erotyczny 2.00 Zakończenie programu

TV POLONIA

7.00 Program dnia 7.05 Zaproszenie: Pr. krajoznawczy 7.25 Galeria pod strzechą: Rodzina Makowskich 7.40 Hity satelity 8.00 Pocztówka z Krainy Łagodności – pr. rozr. 8.30 Wiadomości 8.40 Poranek filmowy: Fortele Jonatana Kota; Lis Leon ; Bablandia 9.05 Dla dzieci: Ala i As 9.20 Mazi w Gondolandii (10) 9.30 Tu jest ojczyzna: Nie od razu Kraków zbudowano 9.45 Ludzie listy piszą 10.00 BRAWO! BIS! 13.00 Wiadomości 13.10 11 + 1 – progr. zrealizowany z udziałem Ośrodków Regionalnych TVP 14.00 KINO FAMILIJNE: Dwa światy (4/26) – serial, Polska/Australia 1995 (27 min) 14.30 Widget (9) – serial anim. dla dzieci 14.55 Trombita 15.15 11 + 1 – progr. zrealizowany z udziałem Ośrodków Regionalnych TVP 16.30 Mówi się... – pr. porad. prof. Jerzego Bralczyka 16.45 11 + 1 – progr. zrealizowany z udziałem Ośrodków Regionalnych TVP 17.00 Teleexpress 17.20 SPORT Z SATELITY – Eliminacje ME w piłce ręcznej mężczyzn: Polska – Bośnia 18.30 Zmiennicy (12/15): Obywatel Monte Christo – serial obycz., Polska 1986 (60 min) 19.40 Dobranocka: Noddy 20.00 Wiadomości 20.30 Kingsajz – komedia, Polska 1988 (110 min) 22.30 Panorama 23.00 Na tronie – pr. satyr. Krzysztofa Daukszewicza 23.30 Głuchy telefon – film obycz., Polska 1991 (75 min) 0.45 Siedmiu Żydów z mojej klasy – film dok. 1.25 Gorąca dziesiątka Muzycznej Jedynki 6.05 Pocztówka z Krainy Łagodności – pr. rozr. 6.30 Skarbiec – mag. hist. -kulturalny

RTL 7

7.00 Siódemka zaprasza 7.15 Teleshopping 7.50 Przeboje do nucenia 8.00 Siódemka dzieciom: Orkiestra Oskara, Superpies, Klejnot snów – seriale animowane 10.00 Zbawca ludzkości – serial kom. 10.25 Wspólnicy – serial kom. 10.50 Święty – serial sens. 11.45 Film dok. 12.45 Abbott i Costello na Dzikim Zachodzie - komedia, USA 1942 (86 min) 14.25 Siódemka dzieciom: Superpies, Starla i Jeźdźcy – seriale animowane 15.05 Sliders – serial dla młodzieży 15.55 Polskie seriale animowane: Bolek i Lolek, Przygody Myszki 16.50 Świat pana trenera – serial kom. 17.20 Campbellowie – serial familijny 18.20 Zaginiony świat – serial przyg. 18.50 Orkiestra Oskara – serial anim. 19.15 7 minut – wydarzenia dnia – pr. inform. 19.25 Świat pana trenera – serial kom. 19.50 Prognoza pogody 19.55 KOP – Komentarz Okropnie Poważny 20.00 Kameleon – serial SF 20.55 Aerosmith w Siódemce – pr. muz. 21.55 7 minut – wydarzenia dnia – progr. inform. 22.05 Strefa zagrożenia – serial SF 22.55 Seventh Floor – thriller, USA (105 min) 0.40 Strefa zagrożenia – serial SF

CANAL+

7.00 Sylwester i Tweety na tropie – serial animowany 7.30 Diabelski Młyn – filmy animowane 8.00 (K) Simba, król zwierząt – serial animowany 8.25 (K) Richie milioner – komedia, USA 1994 10.00 (K) Andrzej Wajda: Moje notatki z historii (2) – serial dok. 10.45 (K) Szpital Przemienienia – dramat psychologiczny, Polska 1979 (89 min) 12.30 Rozkodowany Bugs Bunny – filmy animowane 13.30 Ich pięcioro – serial obycz. 14.30 Trans World Sport – magazyn sportowy 15.25 (K) Studio sport: piłka nożna – Liga niemiecka 17.20 (K) Studio sport: piłka nożna – Liga polska 19.30 (K) TAJEMNICE XX WIEKU: Atak na Pearl Harbour – film dokumentalny 20.00 (K) Moje życie to piekło – komedia, Francja 1991 (103 min) 21.45 (K) Eksplozja – dramat sensac., USA 1994 (116 min) 23.45 (K) Rycerz uliczny – film sensac., 1994 1.15 (K) Ryszard III – dramat historyczny, W. Bryt. 1995 2.55 (K) Koncert *The Pretenders* 3.50 (K) Studio sport – Grand Prix Formuły I

Telefoniczny Klub Samotnych Serc
Najwięcej ofert!
Linia z najdłuższą tradycją!
Setki dobranych par!
Zadzwoń!
0-700 717 32

tel. 0-700 11 197
Musisz mieć 18 lat
Dzwoń teraz
CRAZY LINE
SZALONA ZABAWA NA ŻYWO
1,49 zł/min z VAT (14 900)

WPI, s.p 6 00-963 Warszawa 81, 0-800 20003, 3,70zł/min z VAT (37 022). Musisz mieć 18 lat

POLONIA 1

5.30 Home Shopping 8.30 Seriale animowane dla dzieci 10.00 Joanna - serial 11.00 Pełnym gazem - magazyn motoryzacyjny 11.30 Eurovillage - magazyn 12.00 Home Shopping 16.00 Seriale animowane dla dzieci 17.40 Satelite - magazyn muzyczny 18.30 Joanna - serial 19.00 Bliżej filmu - magazyn filmowy 19.30 Rebeka - thriller, W. Bryt. 1940, reż. Alfred Hitchcock, wyk. Lawrence Olivier, Joan Fontaine, George Sanders, Judith Anderson, Nigel Bruce (95 min) 21.15 Tele Box - magazyn muzyczny 21.45 Muzyka 22.00 Home Shopping

PLANETE

7.20 Maroko, ciało i dusza (10/11): Melodie płynące z ziemi Berberów 7.45 Szkolenie bojowe 9.15 Ostatnie pociągnięcie pędzlem 9.45 Niepokorni - wspomnienia księży robotników 10.40 Muzyczne fluidy 11.35 Sekretne żywoty urządzeń (9/18): Zegarek kwarcowy 12.00 Prosto do nieba (2/6): Latające wentylatory 12.50 Tam i z powrotem 13.45 Ostatni marrani 14.40 Dusza skrzypiec 15.35 Podróże po Amazonii (2) 16.10 Mini zoo 16.30 Zbrodnia i nauka 17.50 Dzika opera : Zimbabwe 18.45 Alpy (1/3) 19.35 Powrót do Khan 20.35 Powstańcy z Clamecy 21.30 Leonard Evince - bohater komiksów 21.55 Marsz bohaterów - Związek Radziecki 22.45 Galop 23.00 Mieszkańcy cybermiasta 23.50 Baribal - niedźwiedź czarny z Ameryki Północnej 0.50 Juan Manuel Fangio - legenda torów wyścigowych

POLSAT 2

8.00 Chłopak odrobinę inny - komedia, USA 1985 (96 min) 9.40 Kamienny lis - film przyg., USA 1987 (94 min) 11.20 Światłość dnia - film obycz., USA 1987 (102 min) 13.05 Stworzeni dla siebie - film obycz., USA 1939 (89 min) 14.35 Jak zamordować milionerkę - komedia, USA 1990 (90 min) 17.35 Kumpel Joey - musical, USA 1957 (109 min) 19.30 Państwo Sherwood w podróży poślubnej - film sens., USA/Niemcy 1994 (89 min) 21.00 Obcy na mojej ziemi - film sens., USA 1988 (93 min) 22.35 Ciężkie czasy - film sens., USA 1975 (89 min) 0.10 Zakończenie programu

DISCOVERY

17.00 - 21.00 Sobotni blok programowy: Bitwa o przestworza 17.00 W powietrzu 18.00 Zaopatrzenie z nieba 19.00 Niebo jest granicą 20.00 (P) Samolot *Mosquiro* 21.00 Punkty zwrotne historii: Atak *Wietkongu* na ambasadę USA w Sajgonie 21.30 Katastrofa: Piłka nożna - bezpieczna dla kibiców? 22.00 Extreme Machines: Nowe rekordy prędkości 23.00 (P) Pole bitwy: Inwazja Aliantów we Włoszech (1) 0.00 (P) Pole bitwy: Kampania wł. 1944 (2) 1.00 (P) Poza prawem: Współcześni piraci w pd.-wsch. Azji

EUROSPORT

8.30 Slam - mag. koszykarski 9.00 X-Zone - mag. 9.30 (P) Lekkoatletyka: Halowe MŚ w Paryżu 13.00 (P) Narciarstwo alpejskie: PŚ w Shigakogen 14.00 Narciarstwo dowolne: PŚ w Altenmärkt 15.00 Lekkoatletyka: Halowe MŚ w Paryżu 20.00 (P) Tenis ziemny: Turniej ATP w Rotterdamie 22.00 Wschodnioazjatyckie sporty walki: Mnisi z Shaolin 23.00 (P) Snooker: Drużynowe ME na Malcie 1.00 Kulturystyka

DSF

6.00 Automobilizm: Klasycy motoryzacji 7.00 Gillette World Sport Special 7.30 Bilard: Mosconi Cup 8.30 Dominion - mag. reklamowy 9.00 Z archiwum sportu: Narodziny gwiazd tenisa 10.00 W NBA - mag. 11.00 Hokej na lodzie: NHL 11.30 Hokej na lodzie: Liga niem. 12.30 Piłka nożna: II liga niem. 13.00 W NBA - mag. 14.00 Wyścigi Formuły 1 - przed sezonem 15.00 Kulturystyka: Austriaccy giganci 16.00 Offensiv - mag. 17.00 Motorvision - mag. 18.00 Taniec: Zawody formacji standardowych w Münster 20.15 Wiadomości sportowe 20.30 Boks: Walki zawodowców 23.30 Wrestling: WCW 1.30 Best Direct - mag. reklamowy

SAT 1

6.00 Studio sport: Piłka nożna 6.50 Biblia - serial anim., Włochy 1993 7.15 Lassie - serial przyg., USA 1965 7.40 Gentle Ben - serial dla dzieci, USA 1967 8.10 Tarzan - serial przyg., USA 1966 9.05 Kung-fu - serial przyg., USA 1974 10.00 Rewolwer i melonik - serial krym., W. Bryt. 1961 11.00 Time Tunnel - serial SF, USA 1966 12.00 Heartbreak High - serial dla dzieci, Australia 1995 13.00 Komisarz Rex - serial krym., Niemcy 1995 14.00 Star Trek - serial SF, USA 1966/69 15.00 Tylko miłość się liczy 16.00 Idź na całość! - teleturniej 16.45 Schwarz w akcji - serial krym., Niemcy 1993 17.45 Wiadomości 17.55 Losowanie loterii liczbowej 18.00 Studio sport: Piłka nożna - I liga niem. 20.15 Śmierć callgirl - film krym., Niemcy 1997 (94 min) 22.15 Przegląd tygodniowy - mag. rozrywk. 22.45 Najśmieszniejsze spoty reklamowe 23.15 Blue Angels Cafe - film erot., Włochy 1989 (89 min) 1.00 Sprawa dla Quandta - serial krym., Niemcy 1996 1.50 Zespół Alfa - serial obycz., Niemcy 1996

RTL

6.15 Miś Yogi - serial anim., USA 1978 7.10 Wish Kid - serial anim., USA 1991 7.35 Kapitan Planeta - serial anim., USA 1993 8.05 Starla i ratownicy kryształów - serial anim., USA 1995 8.30 Team Disney: Classic - mag. dla dzieci 8.45 Quack Pack - serial anim., USA 1996 9.15 Team Disney: Worek cudów - mag. dla dzieci 9.20 Aladyn - serial anim., USA 1994 9.50 Timon & Pumbaa - serial anim., USA 1995 10.15 Team Disney: Quiz 10.20 Classic Cartoon - seriale animowane 10.30 Team Disney: Splatterdome - quiz 10.45 Gargoyles - serial anim., USA 1995/96 11.15 Power Rangers - serial sens., USA 1996 11.40 Gdzie jest Carmen Sandiego? - serial anim., USA 1995/96 12.00 Kochany urwis - nowy serial anim., USA 1993/94 12.25 Making of 101 dalmatyńczyków - mag. filmowy 12.50 Studio sport: Formuła 1 - Grand Prix Australii 13.55 Bajer w Bel-Air - serial obycz., USA 1995/96 14.20 Pomoc domowa - serial obycz., USA 1995/96 14.50 Świat według Bundych - serial kom., USA 1993/94 15.55 Beverly Hills 90210 - serial obycz., USA 1995/96 16.50 Melrose Place - serial obycz., USA 1995/96 17.50 Models Inc. - serial obycz., USA 1994/95 18.45 Wiadomości 19.10 Explosiv - Weekend 20.15 Gwiazdy przeciw gwiazdom - show 22.00 Co, proszę? - show 23.30 Sobotnia noc z RTL - progr. rozrywk. 0.00 Studio sport: Formuła 1 - Grand Prix Australii 0.35 Winning - dramat obycz., USA 1969 (106 min)

Merkury

67,4 91,9 95,6 100,9 102,7 103,6 MHz, tel. *658-288*, reklama *658-373*

Serwisy: 5.00-24.00 co godzinę RFI 6.44 BBC: 22.00-23.00 Prasa: 6.22, 6.35, 7.22, 7.35 Moto: 6.15, 7.15, 8.15, 14.30 Sport: 7.45, 13.30, 20.05 Kultura: 7.30, 9.30, 17.10 Gosp../Giełda: 9.03, 13.45 Angielski: 9.45, 17.50 Sygnały miasta: 12.30 Tematy dnia: 17.30 Magazyn filmowy: 18.10 Magazyn rockowy: 18.30-21.00 Klasyka muzyczna: 21.05-22.00 Lista przebojów z - rock 50: 23.10

WTK

7.00 Program dnia 7.05 Muzyka na dzień dobry 7.30 Sandybell - serial anim. 7.55 Naftalinka - serial anim. 8.25 Telewizyjne ogłoszenia drobne 8.30 Program lokalny 9.00 Chwila muzyki 9.30 Supermodelka - serial obycz. 10.00 Live - mag. muz. 10.30 Heartbeat - serial obycz. 11.30 Muzeum w Szczecinku - film dok. 11.45 Tranzytem przez Polskę - film dok. 12.15 Republika nadziei (1/2) - dramat hist., Polska 1988(80 min) 13.55 Telewizyjne ogłoszenia drobne 14.00 Program lokalny 14.30 Supermodelka - serial obycz. 15.00 Program dnia 15.05 Chwila muzyki 15.25 Telewizyjne ogłoszenia drobne 15.30 Dinusie - serial anim. 15.55 Przygody Speeda Błyskawicy - serial anim. 16.30 Program lokalny 17.00 Chwila muzyki 17.25 Telewizyjne ogłoszenia drobne 17.30 Poza rok 2000 - serial popularnonaukowy 18.30 Z ziemi i z powietrza - serial przyr. 19.00 Kaboom Kazoom - serial dla dzieci 19.30 Program muz. 20.00 Niech zwycięży najlepszy - komedia, USA 1990 (96 min) 21.40 Doping - koks - progr. publicyst. 21.55 Telewizyjne ogłoszenia drobne 22.00 Program lokalny 22.30 Karaoke - każdy śpiewać może 23.00 Telewizyjne ogłoszenia drobne 23.05 Dreamaniac - horror, USA 1986 (110 min) 0.55 Jutro w programie 1.00 Minutka z Lolitą - bajka dla dorosłych

RTL 2

6.35 Top Gun - western, USA 1955 (73 min) 7.55 Making of... - mag. filmowy 8.25 Hotztpotz - mag. reklamowy 9.25 Teenie-Talk - talkshow 9.55 Bravo TV 12.00 Beverly Hills 90210 - serial obycz., USA 1990/94 13.00 Amos & Andrew - komedia, USA 1993 14.50 Tajemnicza wyspa - serial przyg., USA 1995 15.40 Hawkeye - serial przyg., Kanada 1994 16.40 Sharpe's Honour - film hist., W. Bryt. 1992 (101 min) 18.35 Cashman - show 19.05 Proszę o uśmiech - wideoshow 20.15 Chybiony cel - film sens., USA 1993 (98 min) 22.15 Malice - thriller psychologiczny, USA 1993 (102 min) 0.25 Poszukiwany żywy lub martwy - film sens., USA 1986 (109 min)

sobota, 8 marca 1997

NA DALEKIEJ PÓŁNOCY

Kanada 1981. Reżyseria: Allan Winton King. Występują: Ellen Burstyn, Tom Skerritt, Gordon Pinsent i inni



Opowieść o losach żony trapera i matki trojga dzieci, która na dalekiej północy Kanady, w skrajnie surowych warunkach, przeszła twardą szkołę życia. Już w dzieciństwie Olivia musiała nauczyć się samodzielności. Po śmierci matki ojciec porzucił ją i jej starszego brata, i przepadł bez wieści. Olivia musi stawiać czoła najróżniejszym przeciwnościom losu...

TVP 2, 22.40
film obyczajowy

KIM

USA 1950. Reżyseria: Victor Saville. Występują: Errol Flynn, Dean Stockwell (obaj na zdjęciu), Paul Lukas i inni

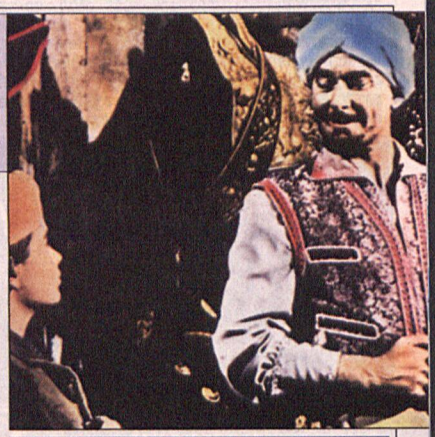

Akcja filmu rozgrywa się w XIX wieku w Indiach. Angielski chłopiec wychowuje się i dorasta pod opieką tybetańskiego lamy i angielskiego agenta wywiadu. Jego towarzyszami są niemal wyłącznie Hindusi. Młodego, żądnego wrażeń i przygód bohatera spotykają przedziwne zdarzenia, intrygujące sytuacje, niebezpieczeństwa oraz wiele zagadek i niespodzianek. Ekranizacja powieści Rudyarda Kiplinga.

POLSAT, 10.55
film przygodowy

ONI ŻYJĄ

USA 1988. Reżyseria: John Carpenter. Występują: Roddy Piper (na zdjęciu), David Keith, Meg Foster, Peter Jason i inni

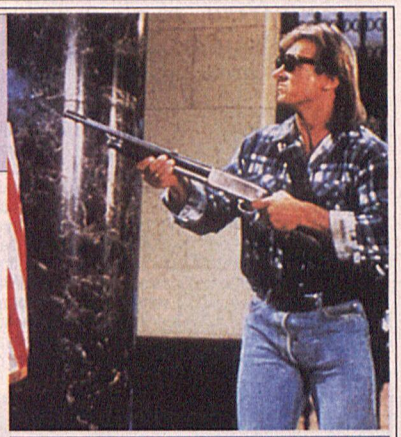

Z zachodnim wybrzeżem Ameryki rządzą bezwzględni osobnicy o tajemniczym pochodzeniu, którzy siłą umysłu sprawują władzę nad ludźmi. Można ich rozpoznać tylko za pomocą okularów przeciwsłonecznych. Nowością tego filmu jest fakt, iż reżyser, John Carpenter, po raz pierwszy zajmuje się w nim krytyką stosunków społecznych. Ciekawa rola Meg Foster.

POLSAT, 22.00
thriller

KINGSAJZ

Polska 1988. Reżyseria: Juliusz Machulski. Występują: Jacek Chmielnik, Katarzyna Figura, Jerzy Stuhr i inni



Do laboratoriuym chemicznego Adasia włamują się nieznani sprawcy. Chemik informuje o tym Ola, redaktora pisma *Pasikonik*, który wyznaje właśnie swej narzeczonej Ewie, że jest krasnoludkiem... Baśniowa komedia, czerpiąca udanie z bajkopisarskich tradycji i nowego filmowego gatunku *fantasy*.

TV POLONIA, 20.30
komedia

NIEDZIELA 9 marca 1997

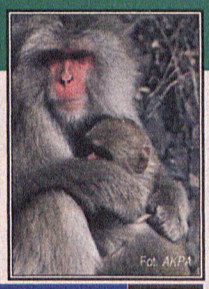
Fot. AKPA


Fot. GAMMA

TVP 1 GODZ. 16.05
ZWIERZĘTA ŚWIATA

***SAFARI NA WYBRZEŻU SZKIELETOWYM: PAWIANY: ZMAGANIA Z LOSEM* (2) Serial przyrodniczy, Wlk. Bryt. 1996, 27 min.**

Sceny zarejestrowane przez kamerę badaczy w drugiej części filmu zaczynają przypominać horror. Długotrwała susza nadszarpnęła kondycję stada. Zwierzęta przejawiają agresję wobec siebie, jedna z bójek spowodowała zniszczenie studni, ostatniego źródła wody...

TVP 1 GODZ. 20.00
SERIAL OBYCZ.

***SAVANNAH* (9) USA 1996, 44 min. Reżyseria: Parker Stevenson. Występują: Robyn Lively, Shannon Sturges (na zdjęciu), Jamie Luner, David Gail, Ray Wise i inni**

Peyton decyduje się na konfrontację z Edem, by ostatecznie wyjaśnić, czy jest jego córką. W burzliwej rozmowie uczestniczy Reese. Kategorycznie wypierając się ojcostwa, Ed wyraża wreszcie zgodę na poddanie się testowi krwi.

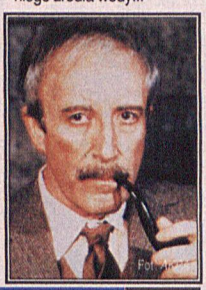
Fot.

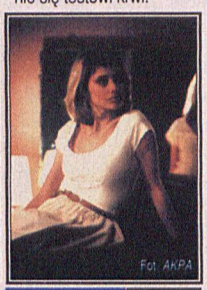
Fot. AKPA

TVP 2 GODZ. 12.00
ŚWIAT SIĘ ŚMIEJE

***RÓŻOWA PANTERA KONTRATAKUJE* Komedia, Wlk. Bryt. 1976, 90 min. Reżyseria: Blake Edwards. Występują: Peter Sellers (na zdjęciu), Lesley-Ann Down i inni**

Clouseau tym razem stawia czoło szukającemu odwetu byłemu przełożonemu, który przez jego głupawe wybryki trafia do szpitala psychiatrycznego. Kiedy po trzech latach udaje mu się stamtąd zbiec, poprzysięga zemstę podwładnemu, który teraz zajmuje jego stanowisko...

TVP 2 GODZ. 21.40
MELODRAMAT

***LOTNIK* USA 1985, 93 min. Reżyseria: George Miller. Występują: Christopher Reeve, Rosanna Arquette (na zdjęciu), Sam Wanamaker i inni**

Doświadczony lotnik zmuszony jest do zabrania pasażerki, bogatej i rozpieszczonej panienki. Zbuntowana nastolatka postanawia uprzykrzyć mu podróż. Wskutek nieostrożności mechanika następuje wyciek paliwa i samolot spada na bezludnym terenie, wysoko w górach. Rozpoczyna się dramatyczna walka o przetrwanie...


Fot. AKPA

POLSAT KINO SATELITARNE GODZ. 21.00

***PEWNEGO RAZU NA DZIKIM ZACHODZIE* (1) Western, USA 1969, 98 min. Reżyseria: Sergio Leone. Występują: Henry Fonda, Claudia Cardinale (na zdjęciu), Charles Bronson, Jason Robards Jr. i inni**

Mistrzowskie dzieło łączące cechy tradycyjnego westernu i jego włoskiej odmiany, stworzonej właśnie przez Sergio Leone. Zbiera w sobie wszystkie tematy i motywy w prawdziwy, epicki western. Należy do grona największych westernów, jakie kiedykolwiek powstały. W stanie Kansas grupa rewolwerowców podejmuje walkę o ziemię zasobną w wodę, która przylega do terenów budowy przyszłej trasy kolei żelaznej...

TVP 1

7.00 Rolnictwo na świecie
7.15 Notowania – finał konkursu *Agroliga '96*
7.45 Dom – magazyn
8.05 Poranek filmowy
8.35 Teleranek
8.55 Otwórz drzwi: Luke – film animowany dla dzieci
9.00 Flipper (20/22) – serial przyg., USA 1995 (40 min)
9.45 Zaczarowane kalosze Williama – serial animowany, Wlk. Bryt.
10.00 W starym kinie: Pocałunek o północy – musical, USA (95 min)
11.40 Spotkania z Janem Pawłem II: Nauka solidamości
12.00 *Anioł Pański* – transmisja modlitwy Ojca Świętego
12.20 Ludzki świat: Dlaczego potrzebne są powiaty
13.00 Wiadomości
13.10 Tydzień
13.40 Publicystyka kulturalna
14.30 Seriale wszech czasów: Kariera Nikodema Dyzmy (6/7) – polski serial obyczajowy (25 min)
15.00 Studio sport: Lekkoatletyka – MŚ - Paryż '97
16.05 Zwierzęta świata: Safari na Wybrzeżu Szkieletowym: Pawiany: zmagania z losem (2) – serial przyr., Wlk. Bryt.
16.35 Zielonym do góry
17.00 Teleexpress
17.25 Śmiechu warte – pr. rozr. Tadeusza Drozdy
17.50 DTV – program satyryczny Jacka Fedorowicza
18.10 Dr Quinn (115) – serial obyczajowy, USA
19.00 Wieczorynka: Myszka Miki i przyjaciele (25 min)
19.30 Wiadomości
20.00 Savannah (9/29) – serial obyczajowy, USA
20.55 Profesjonaliści: Reporterzy
21.30 Sportowa niedziela: Łyżwiarstwo szybkie – Mistrzostwa Świata
22.25 Racja stanu
23.00 Fronda: Diabeł
23.30 Jak daleko, jak blisko – film obycz., Niemcy
2.10 Zakończenie programu

TVP 2

7.00 Echa tygodnia
7.30 Film dla niesłyszących: Savannah (9/29) – serial, USA 1996 (powt.)
8.20 Słowo na niedzielę – magazyn katolicki
8.25 Powitanie
8.30 Programy lokalne
9.30 Brat Maria – film dok.
10.00 Ojczyzna-polszczyzna: *Służmy poczciwej sławie*
10.15 Teatr dla dzieci: *Tęczaki* Iwony Jensz-Stawowczyk, reż. Cezary Nowicki, wyk. Zuzia Madejska, Andrzej Hudziak, Krzysztof Globisz (40 min)
11.00 Wyprawa z *National Geographic*: Rozważania na temat słoni – serial dok., USA (55 min)
12.00 Świat się śmieje: Różowa Pantera kontratakuje – komedia, Wlk. Bryt.
13.40 Halo Dwójka
13.50 Studio XVIII Przeglądu Piosenki Aktorskiej we Wrocławiu
14.25 30 ton! Lista, lista
15.00 Familiada – teleturniej
15.30 Ulica Sezamkowa
16.00 Beverly Hills 90210 (68) – serial obyczajowy, USA (35 min)
16.50 Studio sport: Lekkoatletyka – MŚ - Paryż '97
18.00 Panorama
18.10 Programy lokalne
18.35 Va banque – teleturniej
19.05 7 dni świat
19.35 Dlaczego to my? (9)
20.00 Koncert Laureatów XVIII Przeglądu Piosenki Aktorskiej we Wrocławiu
21.00 Panorama
21.40 Lotnik – melodramat, USA
23.15 Przegląd Piosenki Aktorskiej – Wrocław '97 – recital Wojciecha Młynarskiego
0.10 Panorama
0.20 Sport telegram
0.25 Zakończenie programu

POLSAT

6.30 Disco Polo Live
7.30 Jesteśmy – magazyn programów religijnych
8.00 4 x 4 - mag. motoryzacyjny
8.30 System – mag. komputerowy
9.00 Klips Klaps – najmłodsza lista przebojów
9.30 Yogi, łowca skarbów (10) – serial animowany, USA 1991 (25 min)
10.00 Disco Relax – program rozrywkowy
11.00 Pomoc domowa (59) – serial kom., USA (25 min)
11.30 Łowca przygód (2) – serial przygodowy, USA
12.20 KINO FAMILIJNE: Chata Wuja Toma – film obyczajowy, USA
14.15 Potężna dżungla (2/26) – serial przygodowy, USA 1994 (25 min)
14.45 Klub satyryków – pr. satyr.
15.00 Benny Hill – serial kom.
15.30 Dyżurny satyryk kraju – pr. Tadeusza Drozdy
16.00 Informacje
16.15 Karolina w mieście (7) – serial komediowy, USA 1995 (30 min)
16.45 FILM NA TELEFON: Ludzkie uczucia – film obycz., USA 1978 (95 min) Nie dajmy się zwariować – kom., USA 1980 (92 min)
18.45 Informacje
19.00 Tekwar (5/18) – serial SF, USA 1995 (50 min)
19.50 Anatomia sukcesu
20.00 Herkules (3/13) – serial przygodowy, USA
21.00 KINO SATELITARNE: Pewnego razu na Dzikim Zachodzie (1) – western, USA
22.45 Na każdy temat: Każdy kowalem swojego zdrowia – talkshow Mariusza Szczygła
23.45 Program rozrywkowy
0.45 Muzyka na BIS
2.20 Pożegnanie

REGION

PTV 3 POZNAŃ

8.00 Animaniacy – serial anim.
8.30 Dylematy – wiejski mag. społeczny
9.00 Teleskop
9.10 Sprawni, silni, zdrowi – mag.
9.30 Hrabia Kaczula – serial anim.
10.00 Co dobrego w Poznaniu?
10.10 Rodzinna karuzela – serial kom.
10.40 Wodny podróżnik – film przyr.
12.05 Podaj łapę
12.30 Haggart – serial kom.
13.15 A w sercu ciągle maj – serial obycz.
14.10 Kierunek: Tahiti – serial dok.
15.10 Czarnoksiężnik z krainy Oz – serial anim.
15.30 Hipopowo – serial anim.
15.40 Opowieści o rekinach – serial dok.
16.30 Uśmiech losu – serial
17.30 Marzenia o przestworzach – serial dok.
18.00 Panorama
18.10 Teleskop
18.30 Ed, koń który mówi – serial kom.
19.00 Gramofon – progr. muz.
19.30 Świat ogrodów – serial dok.
20.00 Tęsknię za tobą – film obycz., Austria 1992 (87 min)
21.30 Mity medycyny – mag. medyczny
21.45 Teleskop
21.55 Muzyka w PTV-3
23.00 Studio sport – retransmisje
23.55 Specjalistki – serial krym., USA

KTK

10.00 Program dnia 10.05 Potęga miłości – serial obyczajowy 11.00 Larry i Balki – serial komediowy 11.30 Zakupy w ATV 12.00 ATV Smyk – blok programów dla dzieci 14.00 Super ATV – blok programów muzycznych 15.00 Piękna i bestia – serial obyczajowy 16.00 Niszcząca siła – serial dokumentalny 17.00 Wrestling – sportowy show 18.00 Potęga miłości – serial obyczajowy 19.00 Byle do poniedziałku – serial komediowy 19.30 Zakupy w ATV 20.00 Piękna i bestia – serial obyczajowy 21.00 Super ATV – blok programów muzycznych 22.00 ATV Kino – blok filmowy: Dziewczyna, dla której można zabić – dramat sensacyjny, USA 1989, reż. Richard Olivier, wyk. Karen Medak, Sasha Jenson, Rod McCary (85 min) 23.30 Różowa seria: Verona Malima – serial erotyczny 0.00 Anno Domini (6/12) – serial historyczny, USA 1985, reż. Stewart Cooper, wyk. James Mason, Ava Gardner, Fernando Rey, Susan Sarandon 1.00 Cafe *American* – serial komediowy 1.30 Różowa seria: Mandragora – serial erotyczny 2.00 Zakończenie programu

TV POLONIA

7.00 Zmiennicy (12/15): Obywatel Monte Christo – serial obycz., Polska 1986 8.00 Słowo na niedzielę – pr. red. kat. 8.05 Informacje Studia Kontakt – pr. inf. 8.20 Folkowe nuty: Ziemia żywiecka 8.45 Trzy misie (2): Niegościnna wyspa – film anim. 9.10 Zaproszenie: Pr. krajoznawczy 9.30 NIEDZIELNE MUZYKOWANIE: Muzyczny Festiwal Łańcut '96 (2) 10.15 Panteon – pr. kult. 10.30 Poznaj świat – teleturniej 11.00 TEATR FAMILIJNY: *Bajka o Jańku i diable* Tadeusza Arciucha (50 min) 11.45 Dla dzieci: Wszystko gra (4): Skrzypce i altówka 12.00 Dla dzieci: Na polską nutę 12.30 Skarbiec – mag. hist. -kult. 13.00 Wisława Szymborska w Sztokholmie – rep. 13.30 Piraci w tawernie – teleturniej 14.00 U schyłku drugiego tysiąclecia: Spotkanie z profesorem Wiktorem Zinem 14.20 Sceny domowe (3): Szafa 15.00 Tilt 2000 – pr. rozr. 16.00 BIOGRAFIE: Trzy kobiety – film dok. Marty Meszaros 17.00 Teleexpress 17.15 Speed Błyskawica – serial anim. dla dzieci 17.40 WSPOMNIEŃ CZAR: Paweł i Gaweł – komedia, Polska 1938 (90 min) 19.15 Pr. rozr. 19.40 Dobranocka: Tydzień przygód w Afryce – serial anim. 20.00 Wiadomości 20.30 Embrion – dramat obycz., Węgry/Polska 1993 (102 min) 22.30 Panorama 23.00 Marzenia Marcina Dańca (5) – pr. rozr. 23.50 Bezludna wyspa – pr. rozr. 0.50 I naprawdę nie wiedzieliśmy – film dok. 1.40 Bohater w alfabecie 6.25 Gorąca dziesiątka Muzycznej Jedynki

RTL 7

7.00 Siódemka zaprasza 7.05 Film dok. 8.00 Ukryta kamera – progr. rozrywk. 8.35 Kramik z bajkami – serial anim. 9.00 Abbott i Costello na Dzikim Zachodzie – komedia, USA 1942 (86 min) 10.30 Siódemka dzieciom: Superpies, Kramik z bajkami – seriale animowane 11.20 Sliders – serial dla młodzieży 12.20 Campbellowie – serial familijny 13.20 Zaginiony świat – serial przyg. 13.40 Siódemka dzieciom: Superpies, Starla i Jeźdźcy, Kramik z bajkami – seriale animowane 15.05 Onasiss, najbogatszy człowiek świata (4) – serial biograficzny 16.00 Siódme niebo – serial familijny 16.50 Świat pana trenera – serial kom. 17.20 Niesamowity świat zwierząt – serial przyr. 17.50 Ukryta kamera – progr. rozrywk. 18.25 Siódemka dzieciom: Kramik z bajkami – serial anim. 18.50 Kacper – dubbingowany serial anim. 19.15 7 minut – wydarzenia dnia – progr. inform. 19.25 Świat pana trenera – serial kom. 19.50 Prognoza pogody 19.55 KOP – Komentarz Okropnie Poważny 20.00 Prawo i porządek – western, USA 1953 (115 min) 21.55 *Aerosmith* w Siódemce – progr. muz. 22.55 Prawo i porządek – western, USA 1953 0.45 Ukryta kamera – progr. rozrywk. 1.25 Ulubione kawałki: Goście Marka Niedźwieckiego – progr. muz.

CANAL+

7.00 Rozkodowany Bugs Bunny – filmy animowane 8.00 (K) Simba, król zwierząt – serial animowany 8.25 (K) WYCIECZKI PRZYRODNICZE: Jak się poruszają – film dok. 8.55 (K) Znak smoka – film sens., USA 1994 10.45 (K) Grający z talerza – baśń filmowa, Polska 1995 12.30 (K) Okawango – oaza afrykańskiej przyrody – film dok. 13.25 (K) Rob Roy – film przyg., USA/W. Bryt. 1994 15.40 (K) Kuchnia Filmowa: Rob Roy 16.00 (K) CYRK PRZYJECHAŁ: Klauni – czarodzieje śmiechu – film dok. 16.55 (K) Studio sport: piłka nożna – 1/4 Pucharu Anglii 19.00 Star Trek. Voyager – serial SF 20.00 (K) W upalną letnią noc – film obycz., USA 1992 (85 min) 21.30 (K) Za co? – dramat psych., Polska 1995 (103 min) 23.15 (K) Wyprawa do raju – film historyczny, USA 1992 1.55 (K) Pokój w hotelu – komedia, USA 1992 3.35 (K) Debiutantka – dramat psych., USA 1981 5.15 (K) Boże Narodzenie Herkulesa Poirot – film krym., W. Bryt. 1994



WPI, s.p. 6, 00-963 Warszawa 81, o-800 20003; 3,70 zł/min z VAT (37 022). Musisz mieć 18 lat

POLONIA 1

5.30 Home Shopping 8.30 Seriale animowane dla dzieci 10.00 W domu – magazyn 10.30 Bliżej filmu – magazyn filmowy 11.00 Escape – magazyn komputerowy 11.30 Tele Box – magazyn muzyczny 12.00 Home Shopping 16.00 Seriale animowane dla dzieci 17.10 Rebeka – thriller, W. Bryt. 1940, reż. Alfred Hitchcock 19.00 Eurovillage – magazyn 19.30 Koncert muzyki Wolfganga Amadeusza Mozarta 20.30 Escape – magazyn komputerowy 21.00 Tele Box – magazyn muzyczny 21.30 Sportsworld – magazyn sportowy 22.00 Home Shopping

PLANETE

7.20 Sekretne żywoty urządzeń (9/18): Zegarek kwarcowy 7.45 Prosto do nieba Latające wentylatory (2/6) 8.35 Tam i z powrotem 9.30 Ostatni marrani 10.25 Dusza skrzypiec 11.20 Podróże po Amazonii (2) 11.55 Mini zoo 12.15 Zbrodnia i nauka 13.10 Góry błękitnych ludzi 13.35 Dzika opera : Zimbabwe 14.30 Alpy 15.20 Powrót do Khan 16.20 Powstańcy z Clamecy 17.15 Leonard Evince – bohater komiksów 17.40 Marsz bohaterów – Związek Radziecki 18.30 Galop 18.45 Mieszkańcy cybermiasta 19.35 Baribal – niedźwiedź czarny z Ameryki Północnej 20.35 Juan Manuel Fangio – legenda torów wyścigowych 21.30 Maroko, ciało i dusza (10/11): Melodie płynące z ziemi Berberów 21.55 Szkolenie bojowe 23.20 Ostatnie pociągnięcie pędzlem 23.55 Niepokorni – wspomnienia księży robotników 0.50 Muzyczne fluidy

POLSAT 2

8.00 Pantofelek Kopciuszka – film obycz., USA 1990 (87 min) 9.30 Kumpel Joey – film muz., USA 1957 (120 min) 11.20 Niepoprawny – komedia, Francja 1975 (95 min) 13.00 Państwo Sherwood w podróży poślubnej – film sens., USA/Niemcy 1994 (89 min) 14.30 Obcy na mojej ziemi – film sens., USA 1988 (93 min) 16.05 Oczekujemy potwierdzenia – film obycz., USA 1992 (89 min) 17.35 Z miłości do Ivy – film obycz., USA 1968 (100 min) 19.20 Zastrzelić Elizabeth – komedia sens., USA 1992 (92 min) 21.05 Klub towarzyski – film psychologiczny, USA 1985 (91 min) 22.40 Dracula – horror, USA 1974 (96 min) 0.05 Zakończenie programu

DISCOVERY

17.00 Skrzydła: Samolot *Harrier* 18.00 Wojownicy: Francuska Legia Cudzoziemska 19.00 Odludna planeta: Podróż przez Grenlandię i Islandię 20.00 The Quest: Działania po katastrofach lotniczych 20.30 Tajemniczy świat Arthura C. Clarke'a: Dziwne deszcze 21.00 Showcase: Podróż przez Afrykę – spotkanie z Masajami 22.00 Podróż przez Afrykę – wędrówki plemion przez Saharę 23.00 Podróż przez Afrykę – wędrówka na szczyt Kililmandżaro 0.00 Justice Files 1.00 Ebola – zabójczy wirus

eurosport

8.30 Slam – mag. koszykarski 9.00 Snowboard: Zawody w Blackcomb 9.30 (P) Narciarstwo alpejskie: PŚ w Shigakogen 10.30 (P) Narciarstwo klasyczne: PŚ w skokach w Lahti 12.00 Narciarstwo klasyczne: PŚ w biegach w Falun 13.30 Lekkoatletyka: Halowe MŚ w Paryżu 18.00 (P) Narciarstwo klasyczne: PŚ w skokach w Lahti 19.30 (P) Tenis ziemny: Turniej ATP w Rotterdamie 21.00 (P) Tenis ziemny: Turniej ATP w Scottsdale 23.00 Boks: Walki zawodowców 0.00 Narciarstwo klasyczne: PŚ w skokach w Lahti 1.30 Zakończenie programu

DSF

6.00 Historia olimpiad (29,30) 7.00 Automobilizm: Klasycy motoryzacji 8.00 Hokej na lodzie: Liga niem. 9.00 Dominion – mag. reklamowy 9.30 Z archiwum sportu: Galeria sław – Sebastian Coe 10.00 Normalni – mag. ludzi niepełnosprawnych 10.30 Football Mundial – mag. piłkarski 11.00 Wokół futbolu – talkshow 12.30 Motorvision – mag. 13.30 Gillette World Sport Special 14.00 Gimnastyka sportowa: Międzynarodowy mityng w Schmiden 15.00 Koszykówka: Liga niem. 17.00 Boks: Walki zawodowców 18.00 Piłka nożna: II liga niem. 19.00 Magazyn dawnej motoryzacji 20.00 Kulturystyka: Austriaccy giganci 21.00 Kaskaderzy – mag. 21.45 Wiadomości sportowe 22.00 Finisz – przegląd wydarzeń tygodnia 23.15 W NBA – mag. 1.15 Best Direct – mag. reklamowy 1.45 Football Mundial – mag. piłkarski

SAT 1

6.20 Heartbreak High – serial dla dzieci, Australia 1995 7.10 Time Tunnel – serial SF, USA 1966 8.00 Star Trek – serial SF, USA 1966/69 8.50 Idź, nie biegnij – komedia, USA 1966 (109 min) 10.50 The Good Guys and Bad Guys – western, USA 1969 (86 min) 12.35 Pomocy, kuzyni idą – komedia obycz., Niemcy 1971 (79 min) 14.10 Kaganiec – komedia, Niemcy 1958 (90 min) 16.00 Przygody młodego Indiany Jonesa – serial przyg., USA 1991 17.00 J.A.G. – serial sens., USA 1995 18.00 Studio sport: Piłka nożna – I liga niem. 18.30 Szósta trzydzieści – mag. inform. 19.00 Studio sport: Piłka nożna – I liga niem. 21.15 Młode szczęście – show 23.00 Spiegel TV – mag. reporterów 23.30 24 godziny – mag. reporterów 0.00 Widziane w ten sposób – rozważania o współczesności 0.05 Opowieść o rozkwitaniu – film obycz., Australia 1981 (83 min) 1.40 Idź, nie biegnij – komedia, USA 1966

RTL

6.00 Aladyn 6.20 Timon & Pumbaa 6.45 Jetsonowie – serial anim., USA 1987/88 7.30 Miś Yogi – serial anim., USA 1991 8.00 Barney i jego przyjaciele – serial dla dzieci, USA 1992/95 8.30 Quack Pack – serial anim., USA 1996 9.00 Classic Cartoon: Team Disney – seriale animowane 9.10 Timon & Pumbaa – serial anim., USA 1995 9.40 Classic Cartoon: Team Disney – seriale animowane 9.50 Aladyn – serial anim., USA 1994 10.20 Saban's Masked Rider – serial przyg., USA 1995/96 10.45 Spiderman – serial anim., USA 1995/96 11.10 Galactica – serial SF, USA 1978/80 12.05 Co nowego u Disneya? – mag. dla dzieci 12.15 The World's Greatest Athlete – komedia, USA 1972 (89 min) 14.00 Studio sport: Formuła 1 – Grand Prix Australii 16.50 Making of... – mag. filmowy 17.45 Naturalnie! – mag. ekologiczny 18.45 Wiadomości 19.10 Wołanie o pomoc – dramatyczne akcje ratunkowe 20.15 Król Ralph – komedia, USA 1990 (92 min) 22.05 Spiegel TV – mag. 23.10 Świat według Bundych – serial kom., USA 1994/95 0.00 Prime Time – Spätausgabe – mag. kult. 0.15 Występy gościnne – talkshow 0.55 Kanał 4: Dokument – mag. 1.30 Przystanek Alaska – serial przyg., USA 1993/94

Radio Merkury

67,4 91,9 95,6 100,9 102,7 103,6 MHz, tel. *658-288*, reklama *658-373*

Serwisy: 5.00-24.00 co godzinę RFI 6.44 BBC: 22.00-23.00 Prasa: 6.22, 6.35, 7.22, 7.35 Moto: 6.15, 7.15, 8.15, 14.30 Sport: 7.45, 13.30, 20.05 Kultura: 7.30, 9.30, 17.10 Gosp../Giełda: 9.03, 13.45 Angielski:: 9.45, 17.50 Sygnały miasta: 12.30 Tematy dnia: 17.30 Magazyn filmowy: 18.10 Magazyn rockowy: 18.30-21.00 Klasyka muzyczna: 21.05-22.00 Lista przebojów z - rock 50: 23.10

WTK

7.00 Program dnia 7.05 Muzyka na dzień dobry 7.30 Dinusie – serial anim. 7.55 Przygody Speeda Błyskawicy – serial anim. 8.25 Telewizyjne ogłoszenia drobne 8.30 Program lokalny 9.00 Kaboom Kazoom – serial dla dzieci 9.30 Z ziemi i z powietrza – serial przyr. 10.00 Click! – mag. komputerowy 10.30 Poza rok 2000 – serial populamonaukowy 11.30 Poznański Magazyn Filmowy 12.00 Samotni – serial kom. 12.30 Moto-Giełda – mag. mot. 13.00 Program muz. 13.15 Doping – koks – progr. publicyst. 13.30 Live – progr. muz. 13.55 Telewizyjne ogłoszenia drobne 14.00 Program lokalny 14.30 Dziewiczy *Bularung Sar* – progr. o wyprawie wysokogórskiej 15.00 Program dnia 15.05 Chwila muzyki 15.25 Telewizyjne ogłoszenia drobne 15.30 Troskliwe misie – serial anim. 16.30 Program lokalny 17.00 Chwila muzyki 17.25 Telewizyjne ogłoszenia drobne 17.30 Arena – progr. sportowy 18.00 Harry Tracy – film przyg., USA 1982 (107 min) 20.00 Jutro premiera – komedia obycz., Polska 1962 (95 min) 21.30 Telewizyjne ogłoszenia drobne 21.35 Karaoke – każdy śpiewać może 22.00 Program lokalny 22.30 Samotni – serial kom. 23.00 Telewizyjne ogłoszenia drobne 23.05 Krew na odznace – film sens., USA (100 min) 0.50 Minutka z Lolitą – bajka dla dorosłych

RTL 2

7.10 Hadley's Rebellion – film obycz., USA 1985 (92 min) 8.55 The Creature Wasn't Nice – komedia SF, USA 1981 (85 min) 10.20 Tajemnicza wyspa – serial przyg., USA 1995 11.15 Hawkeye – serial przyg., Kanada 1994 12.10 Cashman 12.40 Hotzpotz – mag. reklamowy 13.40 Bravo TV – mag. 16.05 L'homme de Rio – film przyg., Franc./Włochy 1962 18.15 Touched by an Angel – serial fantast., USA 1994 19.10 Dr Quinn – serial przyg., USA 1992/96 20.15 Savannah – serial obycz., USA 1996 21.15 The Big Easy – serial krym. USA 1996 22.15 Peep! – show 23.15 Inside Out – serial erot., USA 1995 23.50 Ai No Shinsekai – film erot., Japonia 1995 (95 min) 1.35 Chybiony cel – film sens., USA 1993

KARIERA NIKODEMA DYZMY (6)

Polska 1979. Reżyseria: Jan Rybkowski. Występują: Roman Wilhelmi, Leonrad Pietraszak, Grażyna Barszczewska, Bronisław Pawlik i inni

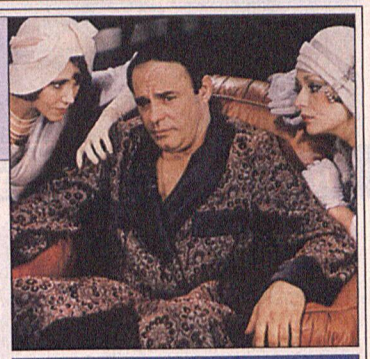

Nikodem Dyzma, drobny urzędniczyna pocztowy z głuchej prowincji, przyjeżdża do stolicy w poszukiwaniu pracy mandolinisty lub fordansera. Skomplikowana seria nieporozumień niespodziewanie staje u początków zawrotnej kariery Dyzmy... Adaptacja znanej powieści Tadeusza Dołęgi-Mostowicza. Jedna z najlepszych ról przedwcześnie zmarłego Romana Wilhelmiego.

TVP 1, 14.30
serial obyczajowy

JAK DALEKO, JAK BLISKO

Niemcy 1993. Reżyseria: Wim Wenders. Występują: Otto Sander, Peter Falk, Udo Samel (na zdjęciu), Nastassja Kinski i inni

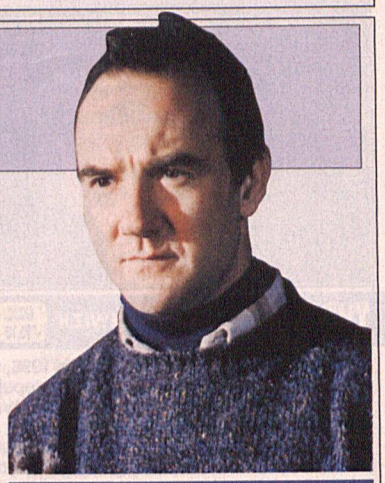

Druga część *Nieba nad Berlinem* (1988). Jak poprawić własne życie, jak uchronić siebie samego od zła, które czyha na zewnątrz i wewnątrz nas samych? Jak uchronić cały świat przed zagładą? Oto pytania, jakie stawia sobie Wim Wenders w tym nie pozbawionym uroku filmie. Niecodzienna rola Petera Falka, który współpracą z Wendersem potwierdza swe, bynajmniej nie komercyjne, zdolności aktorskie.

TVP 1, 23.30
film obyczajowy

KINO FAMILIJNE: CHATA WUJA TOMA

USA 1987. Reżyseria: Stan Lathan. Występują: Samuel Jackson, Avery Brooks, Kate Burton i inni

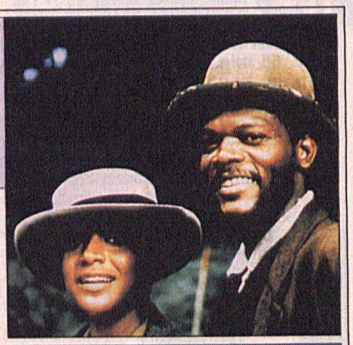

Sentymentalna opowieść o niewolniku Tomie, który sprzedany przez poprzednich właścicieli próbuje zaaklimatyzować się w nowym środowisku i jako jedyny znosi okrutny los. Wzruszający obraz jest adaptacją klasycznej powieści amerykańskiej pisarki Harriet Stowe, której utwór przyczynił się w połowie XIX wieku do wzmożenia ruchu na rzecz zniesienia niewolnictwa.

POLSAT, 12.20
film obyczajowy

EMBRION

Węgry/Polska 1993. Reżyseria: Marta Meszaros. Występują: Jan Nowicki (na zdjęciu), Adel Kovacs, Barbara Hegyi i inni



Anna, która utrzymuje bezrobotnego męża i wychowuje dwójkę dzieci, ponownie zachodzi w ciążę. W ciężkich warunkach finansowych przyjście na świat kolejnego dziecka staje się dla niej poważnym problemem. O fatalnej sytuacji Anny dowiaduje się jej szefowa, która po namyśle proponuje Annie, aby ta sprzedała jej swe przyszłe dziecko. Anna ma wyjechać za granicę i urodzić tak, aby transakcja pozostała tajemnicą...

TV POLONIA, 20.30
dramat obyczajowy

PONIEDZIAŁEK 10 marca 1997

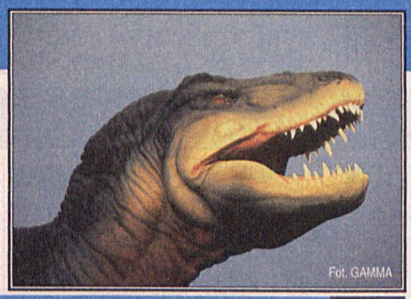
Fot. GAMMA

TVP 1 — SERIAL DOK. — GODZ. 13.15

***CUDOWNA PLANETA (5) WZBIĆ SIĘ W NIEBO* Jap./Fr. 1995, 51 min. Realizacja: Shinishi Tominaga, Hideaki Mizushima**

Przed 150 milionami lat wielki superkontynent rozpadł się na dwa lądy, z których później powstała Eurazja i Ameryka Północna. Kontynent północnoamerykański pokrywały lasy ponad stumetrowych drzew, zamieszkiwane przez ogromne dinozaury. W świecie zwierząt pojawiły się pterozaury, które potrafiły szybować w powietrzu, na długo przed pojawieniem się pierwszych ptaków...


Fot. AKPA

TVP 1 — TEATR TELEWIZJI — GODZ. 20.10

***ODBITA SŁAWA* (premiera) Polska 1996, 99 min. Reżyseria: Janusz Zaorski. Występują: Janusz Gajos, Daniel Olbrychski, Krystyna Janda (na zdjęciu), Artur Żmijewski i inni**

Utwór próbuje rozstrzygnąć spór, czy artysta ma prawo wykorzystywać w swej sztuce własne przeżycia, tajemnice rodzinne i intymne sprawy najbliższych. Wyrazicielami dwóch przeciwstawnych racji w tym konflikcie są dwaj bracia, sławny dramaturg i reżyser.

TVP 2 — SERIAL — GODZ. 13.20

***ZATOKA MARLINÓW* (1) Nowa Zelandia 1992, 55 min. Reżyseria: Chris Bailey. Występują: Ilona Rodgers, Lani John Tupu, Andy Anderson, Miay Lloyd i inni**

Steve Gannaway, właściciel helikoptera i firmy oferującej turystom wycieczki po przygodę, ratuje mężczyznę, próbującego popełnić samobójstwo. Desperacką decyzję skończenia ze sobą tłumaczy trudną sytuacją finansową rodziny. Miałoby ją poprawić odszkodowanie z tytułu ubezpieczenia na życie wypłacone żonie...


Fot. AKPA

TVP 2 — SERIAL SENSACYJNY — GODZ. 20.05

***Z ARCHIWUM X* (23) USA 1995, 43 min. Reżyseria: Kim Manners. Występują: David Duchovny (na zdjęciu), Gillian Anderson i inni**

Agenci Mulder i Scully jadą na Florydę, by schwytać tajemniczego zabójcę, o którym wiadomo tylko, że jest niezwykle mały. Na miejscu spotykają całą galerię osobliwych postaci, jakby żywcem wyjętych z cyrku, gdzie zresztą większość z nich pracuje...

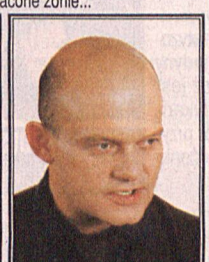
Fot. PAT

TVP 2 — PROGRAM ART. — GODZ. 22.30

***PRZEGLĄD PIOSENKI AKTORSKIEJ - WROCŁAW '97: LA... LA...LA...*, CZYLI BALLADY STANISŁAWA STASZEWSKIEGO OTV Wrocław 1997, 120 min. Reżyseria: Wojciech Kościelniak. Występują: Adam Ferency (na zdjęciu), Krystyna Tkacz i inni**

Znakomici polscy artyści przedstawią własne interpretacje piosenek Stanisława Staszewskiego, znanych dotąd z wykonań jego syna, Kazika.

TVP 1

6.00 Kawa czy herbata?
8.00 Murphy Brown (100) – serial kom., USA (20 min)
8.20 Muzyczna Jedynka
8.40 Dla młodych widzów: Szóstka na szóstkę – teleturniej
9.05 Gimnastyka dla przedszkolaków
9.10 Dla dzieci: Mama i ja
9.25 Domowe przedszkole
9.50 Porozmawiajmy o dzieciach
10.00 Dr Quinn (115) – serial obyczajowy, USA (powt.)
10.50 Piraci – teleturniej
11.15 Zrób to tak, jak my: Francuska garsonka
11.30 Bez przebaczenia
12.00 Wiadomości
12.10 Agrobiznes – roln. mag. inf.
12.20 Magazyn Notowań
12.50 Giełda pracy, giełda szans
13.10 Miniatury: Przyszłość przeszłości Zbigniewa Bieńkowskiego
13.15 Cudowna planeta (5/9): Wzbić się w niebo – serial dok., Japonia/Francja
14.05 Zielonym do góry
14.25 Agenda 21
14.50 No problem – jęz. ang.
15.00 Wiadomości
15.10 Żyć skutecznie!
15.15 Zapowiedź programu
15.25 Szkoła złamanych serc (5/52) – serial, Australia
15.50 Dla młodych widzów: Luz
16.15 Dla dzieci: Szatnia – mag.
16.40 Tydzień prezydenta
17.00 Teleexpress
17.25 Moda na sukces – serial obycz., USA (20 min)
17.50 Rock Front (3)
18.10 Forum – pr. publ.
19.00 Wieczorynka
19.30 Wiadomości
20.10 Teatr Telewizji: *Odbita sława* Ronalda Harwooda
21.55 MdM – pr. rozrywkowy
22.30 W centrum uwagi
23.00 Babski świat: Ballada o garstce ziemi – reportaż Ewy Szprynger
23.30 Mistrzowie kina: Andriej Tarkowski – Andriej Rublow – film historyczny, Rosja
1.10 Wiadomości
1.15 Osiem mm pamięci – film dokumentalny
2.05 Zakończenie programu

TVP 2

6.45 Kurs jęz. ang. (46)
7.00 Panorama
7.05 Sport telegram (powt.)
7.10 Poranny magazyn Dwójki: Dziennik krajowy
7.50 Akademia Zdrowia Dwójki – pr. sportowo-rekreacyjny
8.00 Program lokalny
8.30 Rodzinna menażeria (6/22) – serial, USA
9.00 Świat kobiet – magazyn
9.30 Cuda pogody (4): Wiatr – serial dok., USA
10.00 Dla dzieci: Krzyżówka trzynastolatków
10.25 Familiada – teleturniej (powt.)
10.50 Sportowe hobby
11.15 Każdą chwilę dzieciom: Depresja poporodowa – film dok., W. Bryt.
12.00 Dozwolone od lat czterdziestu, czyli lista przebojów starszych nastolatków (55 min)
13.00 Panorama
13.20 Zatoka Marlinów – serial, Nowa Zelandia
14.10 Clipol – mag. muzyczny
14.25 30 ton – Lista, lista przebojów
14.55 Powitanie
15.00 Spiderman, człowiek pająk (23/65) – serial animowany, USA
15.25 Akademia Zdrowia Dwójki – pr. sportowo-rekreacyjny (powt.)
15.35 Nie tylko w koszarach
16.00 Panorama
16.10 Studio sport: Koszykówka zawodowa NBA
17.00 Dopóki żyje ostatni świadek
17.30 Program lokalny
18.00 Panorama
18.10 Programy lokalne
18.35 Koło fortuny – teleturniej
19.05 Listy z Rosji: Pożegnanie z mitem – pr. publ.
19.35 Dla dzieci: Krzyżówka trzynastolatków (powt.)
20.05 Z archiwum X (23) – serial sensacyjny, USA
20.50 Halo Dwójka
21.00 Panorama
21.30 Sport telegram
21.40 Auto – mag. motoryzacyjny
22.05 M.A.S.H. (47) – serial kom., USA 1972-1982 (25 min)
22.30 Przegląd Piosenki Aktorskiej – Wrocław '97
0.30 Panorama
0.40 Zakończenie programu

POLSAT

6.00 Kojak – serial kryminalny, USA 1973 (50 min)
7.00 Poranek z Polsatem
7.55 Poranne informacje
8.00 Polityczne graffiti
8.10 Czarodziejka z księżyca – serial anim. (25 min)
8.30 MacGyver (119) – serial sens., USA 1985 (50 min)
9.30 Żar młodości (136) – serial obyczajowy, Kanada 1973 (50 min)
10.30 Powrót do Edenu (9) – serial obyczajowy, Australia 1984 (55 min)
11.30 Miss Telewizji – program rozrywkowy
12.00 HALOGRAMY – mag. muz.
12.20 Ye! Ye! Ye! – program muzyczny dla dzieci
12.30 Disco Polo Live
13.30 Dyżurny satyryk kraju – pr. Tadeusza Drozdy
14.00 Oskar – magazyn filmowy
14.30 Trzy kwadraty: gra – zabawa
14.55 Czas na naturę – magazyn medycyny naturalnej
15.25 Czarodziejka z księżyca – serial anim. (25 min)
15.50 Bractwo *Białego Orła* – pr. ekologiczny dla dzieci
16.00 Informacje
16.15 Kalambury – pr. rozr.
16.45 Płonąca pochodnia (6/160) – serial przyg., Meksyk (50 min)
17.45 Skrzydła (97) – serial komediowy, USA (25 min)
18.15 Świat według Bundych (121) – serial kom., USA 1987 (30 min)
18.45 Informacje
19.00 MacGyver (120) – serial sens., USA 1985 (50 min)
19.50 Losowania LOTTO
20.00 Pewnego razu na Dzikim Zachodzie (2) – western, USA 1969 (98 min)
21.40 Reportaż
22.00 Informacje i biznes informacje
22.25 Polityczne graffiti
22.35 Gliniarz i prokurator (28) – serial sensacyjny, USA 1991 (50 min)
23.30 Kalejdoskop – mag. publicystyczny
23.55 Magazyn
0.55 Muzyka na BIS
2.30 Pożegnanie

REGION

PTV 3 POZNAŃ

8.00 Teleskop
8.15 Na oku – mag. regionalny
8.35 Ed, koń który mówi – serial kom.
9.05 Źródło – mag. katolicki
9.35 Żony i mężowie
9.55 Co podać? – mag. dla kobiet
10.25 Magazyn filmowy
11.00 Studio sport – retransmisje
12.00 Retransmisja TV Polonia
15.00 Program dnia
15.10 Zuzia i jej przyjaciele – serial dla dzieci
15.35 Operacja przyroda – serial dok.
16.05 Morskie wyzwania – serial dok.
16.30 Medycyna i Ty
16.50 PIK – Poznański Informator Kulturalny
16.55 Orzełek i reszka – mag.
17.15 Teleskop – flesz
17.20 Gość programu
17.30 Magazyn sportowy
18.00 Panorama
18.10 Teleskop
18.30 Maria Celeste – serial obycz.
19.20 Teleskop
19.30 Wielkie przygody XX wieku – serial dok.
20.00 Przylądek *Canaveral* (9/20) – serial obycz., USA 1996
20.45 Poza rok 2000 – progr. popularnonaukowy
21.30 Wiek maszyn – serial dok.
21.45 Magazyn medyczny
22.15 Teleskop gospodarczy
22.30 Zdaniem prasy
22.35 Black and White – progr. muz.
23.10 Cała naprzód – komedia, Polska 1967 (85 min)

KTK

10.00 Program dnia 10.05 Potęga miłości – serial obyczajowy 11.00 To i moto – magazyn motoryzacyjny 11.30 Zakupy w ATV 12.00 ATV Smyk – blok programów dla dzieci 14.00 Super ATV – blok programów muzycznych 15.00 Noce i dnie (5/12) – polski serial obyczajowy, 1977, reż. Jerzy Antczak, wyk. Jadwiga Barańska, Jerzy Bińczycki, Barbara Ludwiżanka, Jerzy Kamas 16.00 ATV Smyk – blok programów dla dzieci 17.00 Super ATV – blok programów muzycznych 18.00 Potęga miłości – serial obyczajowy 19.00 To jest kino – magazyn filmowy 19.30 Zakupy w ATV 20.00 Anno Domini (7/12) – serial historyczny, USA 1985, reż. Stewart Cooper, wyk. James Mason, Ava Gardner, Fernando Rey, Susan Sarandon 21.00 Super ATV – blok programów muzycznych 22.00 ATV Kino – blok filmowy: Pod zwrotnikiem Koziorożca – film przygodowy, Australia 1990, reż. Bob Stewart, wyk. Nigel Haves, Noni Hazlehurst, David Gulpiili (120 min) 0.00 Cuda czy oszustwa – film dokumentalny 1.00 Wrestling – sportowy show 2.00 Zakończenie programu

TV POLONIA

7.00 Panorama 7.05 Wiadomości sportowe 7.15 BIOGRAFIE: Trzy kobiety – film dok. 8.15 Informacje Studia Kontakt – pr. inf. 8.30 Wiadomości 8.55 Dla dzieci: Ala i As 9.10 Mazi w Gondolandii – lekcja języka polskiego dla dzieci 9.15 Tata, a Marcin powiedział... 9.25 Pr. publ. 9.55 Fitness Club – serial obycz., Polska 1996 10.25 Mag. teatralny 10.55 Zwyczaje i obrzędy 11.25 Gorąca dziesiątka Muzycznej Jedynki 12.00 Wiadomości 12.15 Embrion – film obycz., Węgry/Polska 1993 14.10 Przegląd prasy południowej 14.30 Rozmowa dnia 15.00 Panorama 15.30 Rody fabrykanckie: Scheibler i Grohman (1) 16.00 Mity i stereotypy: Po obu stronach Tatr – rep. 16.30 Sportowy tydzień 17.00 Teleexpress 17.15 Dla dzieci: Ciuchcia 17.45 Krzyżówka szczęścia – teleturniej 18.15 Dajcie to na pierwszą stronę (7/52) – serial, Kanada 1993 19.15 Dance Maxx – pr. muz. 19.40 Dobranocka: Mały pingwin Pik-Pok 20.00 Wiadomości 20.30 CZARNE, BIAŁE I W KOLORZE: Kochankowie z Marony – dramat obycz., Polska 1966 (98 min) 22.15 DTV – pr. satyr. Jacka Fedorowicza 22.30 Panorama 23.00 Spojrzenia na Polskę – pr. publ. 23.20 Festiwal w Kazimierzu 23.40 Labirynty kultury: Woda 23.55 Z nieznanych kart muzyki polskiej (1) 0.35 Sportowy tydzień 0.55 Panorama 1.05 Dajcie to na pierwszą stronę (7/52) – serial, Kanada 1993 6.00 Spojrzenia na Polskę – pr. publ. 6.20 Festiwal w Kazimierzu 6.40 Labirynty kultury: Woda

RTL 7

7.00 Siódemka zaprasza 7.15 Teleshopping 7.50 Przeboje do nucenia 8.00 Siódemka dzieciom: Superpies, Starla i Jeździec – seriale animowane 8.50 Autostrada do Nieba – serial familijny 9.40 Onasiss, najbogatszy człowiek świata (4) – serial biogr. 10.30 Siódme niebo – serial familijny 11.20 *Aerosmith* w Siódemce – pr. muz. 12.10 Muzyka w Siódemce 14.25 Kacper – dubbingowany serial anim. 14.45 Teleshopping 15.10 Gram w Siódemkę: Siedem pokus – pr. muz. Agnieszki Maciąg 15.55 Siódemka dzieciom: Superpies, Starla i Jeździec – seriale anim. 16.50 Świat pana trenera – serial kom. 17.15 Gram w Siódemkę: Siedem pokus – pr. muz. Agnieszki Maciąg 18.00 Autostrada do Nieba – serial familijny 18.50 Polskie seriale animowane: Bolek i Lolek, Przygody Myszki 19.15 7 minut – wydarzenia dnia – progr. inform. 19.25 Świat pana trenera – serial kom. 19.50 Prognoza pogody 19.55 KOP – Komentarz Okropnie Poważny 20.00 Mali uciekinierzy – film obycz., Francja 1969 (115 min) 21.55 7 minut – wydarzenia dnia – pr. inf. 22.05 Policjanci z Miami – serial krym. 23.00 Steven Spielberg przedstawia: Niesamowite historie – serial SF 23.25 Alfred Hitchcock przedstawia – serial krym. 23.55 Mali uciekinierzy – film obycz., Francja 1969 1.30 Gram w Siódemkę: Siedem pokus – pr. muz. Agnieszki Maciąg

CANAL+

7.00 Muzyczny Budzik 7.30 Diabelski Młyn – filmy animowane 8.00 (K) Parker Lewis – serial 8.25 (K) Szpital Przemienienia – dramat psych., Polska 1979 9.55 (K) Na ratunek kondorom – film dok. 10.20 (K) Na linii ognia – film sens., USA 1993 12.25 (K) Anioł w zieleni – film przygodowy, USA/N. Zeland. 1987 14.00 (K) Arsene Lupin, Czarna Peleryna – serial animowany 14.25 (K) Dziewczyna z komputera – serial obycz. 14.50 (K) 24 Godziny: Kuba – dolar, si! – film dok. 15.45 (K) Przed deszczem – film obycz., W. Bryt./Franc./Maced. 1994 17.35 (K) Nie kończąca się opowieść – serial animowany 18.00-20.00 Okno otwarte NA GAPĘ – blok programów – prowadzi Małgorzata Rybicka i Przemysław Saleta: 18.00 Diabelski Młyn – filmy animowane 18.20 Nie Przegap 18.25 Cyberia 18.30 Pogoda 18.50 Mundial Futbol – mag. piłki nożnej; Bramka Tygodnia – konkurs audiotele 19.20 x 5 – minimagazyn regionalny 19.25 Kroniki Seinfelda – serial komediowy 19.50 Aktualności Filmowe 20.00 (K) Uliczny wojownik – film sens., USA 1994 (97 min) 21.40 (K) Sport+ – mag. sportowy 23.40 (K) Modliszka – film sens., USA 1993 (85 min) 1.10 (K) Niepohamowana siła 2. Przemoc za przemoc – film sensacyjny, USA 1992 2.35 (K) Pasje Quincy Jonesa – film dok. 4.30 (K) Więzień – film sensacyjny, Hongkong 1990 6.05 (K) Zabójczy gaz z jeziora Nyos – film dok.



WPI, s.p. 104, 00-963 W-wa 81. 3,70 zł/min. z VAT. Formularz bezpłatnego udziału w konkursach wraz z pełną informacją o nagrodach po wysłaniu zaadresowanej zwrotnie koperty ze znaczkiem. Zasady konkursu po wysłaniu koperty A4 ze znaczkiem. Musisz mieć 18 lat.

POLONIA 1

5.30 Home Shopping **8.30** Seriale animowane dla dzieci **9.30** Escape – magazyn komputerowy **10.00** Bliżej filmu – magazyn filmowy **10.45** Joana – serial **11.30** Pełnym gazem – magazyn motoryzacyjny **12.00** Home Shopping **16.00** Seriale animowane dla dzieci **17.30** Klub Hawaje – serial dla młodzieży **18.00** Joana – serial **19.00** W domu – magazyn **19.30** Seriale animowane dla dzieci **20.30** Celeste – serial **21.30** Escape – program komputerowy **22.00** Home Shopping

PLANETA

7.15 Mały Lama **8.10** Artemise – portret kobiety **9.00** Kultura osiedli miejskich **9.35** Stalin (1/2) **10.40** Poza miłością **10.30** Orzeł białogłowy **11.25** Alice Springs – serce Australii **13.15** Maroko. Ciało i dusza : Moussem **13.40** Sąd dla nieletnich **16.05** Okiem ptaka **16.25** Wyspa – portret w miniaturze Bośni i Hercegowiny **17.20** Sekretne żywoty urządzeń (10/18): Telefon **17.50** Prosto do nieba (3/6): Wirujące ptaki **18.40** Nastolatki: Rozmowy o miłości **19.35** Ogród luksemburski **20.35** El Mozote – historia przemilczana **21.35** Dwaj bracia **23.05** Mała szachistka **23.35** Bangladesz – ścieżki medycyny **0.05** Ameryka na codzień – Zwierzenia w taksówce **1.10** Alpy (2/3)

POLSAT 2

8.00 Z miłości do Ivy – film obycz., USA 1968 (100 min) **9.45** Przerwana kołysanka – dramat obycz., USA / Niemcy 1994 (105 min) **11.15** Vice Versa – komedia, USA 1988 (96 min) **12.55** Zastrzelić Elizabeth – komedia sens., USA 1992 (92 min) **14.25** Potęga ognia – thriller, W. Bryt. 1979 (100 min) **16.05** Halloween z rodziną Addamsów – komedia, USA 1977 (79 min) **20.30** Ziarnko tamaryndowca – film sens., USA 1974 (119 min) **22.30** Amerykański Ninja II – film sens., USA 1987 (86 min) **0.05** Zakończenie programu

DISCOVERY

17.00 Rex Hunt's Fishing Adventures **17.30** Bush Tucker Man **18.00** (P) Poszukiwacze skarbów **18.30** Poza rok 2000 **19.00** Wild Things: Skorpiony **20.00** Poza rok 2000 **20.30** Niezwykłe zjawiska pogody: Techniki optyczne w badaniach nieba **21.00** Punkty zwrotne historii: Przyczyny ataku na Bastylię **21.30** Bush Tucker Man **22.00** Odludna planeta: Poróże do byłych kolonii francuskich **23.00** Discovery Signature: Szpiegostwo a technologia **0.00** Skrzydła: Bombowce *B-52* **1.00** Classic Wheels: *Thunderbird*

EUROSPORT

8.30 Lekkoatletyka: Halowe MŚ w Paryżu **10.30** Narciarstwo alpejskie: PŚ w Mammoth Mountain **11.30** Narciarstwo alpejskie: PŚ w Shigakogen **12.30** Narciarstwo klasyczne: PŚ w skokach w Lahti **14.00** Triathlon: Winter Triathlon Cup w Valle d'Aspe **14.30** Saneczkarstwo: PŚ w Garmisch-Partenkirchen **15.00** Narciarstwo klasyczne: PŚ w kombinacji norweskiej w Lahti **16.00** Narciarstwo klasyczne: PŚ w biegach w Falun **18.00** Boks: Walki zawodowców **19.00** Speedworld – mag. **21.00** Tenis ziemny: Turniej ATP w Indian Wells **0.30** Eurogol – mag. **1.30** Zakończenie programu

DSF

6.00 W NBA – mag. **8.00** Dominion – mag. reklamowy **8.30** Superkibic – teleturniej **9.15** Piłka nożna: II liga niem. **10.15** Wokół futbolu – talkshow **11.45** Football Mundial – mag. piłkarski **12.15** W NBA – mag. **13.15** Superkibic – teleturniej **14.00** Kaskaderzy – mag. **14.45** Przeboje DSF **15.00** Normalni – mag. ludzi niepełnosprawnych **15.30** Z archiwum sportu: Galeria sław – Edwin Moses **16.00** Piłka nożna: II liga niem. **17.00** Bilard: Mosconi Cup **18.00** Superkibic – teleturniej **18.45** Wiadomości sportowe **18.50** Piłka nożna: II liga niem. **19.25** Piłka nożna: II liga niem. **21.15** Offensiv – mag. **22.15** Wiadomości sportowe **22.30** Hattrick International – mag. **23.15** Kaskaderzy – mag. **0.00** Przeboje DSF **0.15** Normalni – mag. ludzi niepełnosprawnych **0.45** Best Direct – mag. reklamowy **1.15** Automobilizm: Camel Trophy

SAT 1

9.00 Ulice San Francisco – serial kryn., USA 1975 **10.00** Słówka – teleturniej **10.30** Walet, dama, Hërig – teleturniej **11.00** Kerner – talkshow **12.00** Vera w południe – talkshow **13.00** Sonja – talkshow **14.00** Aniołki Charliego – serial kryn., USA 1977/78 **15.00** Star Trek: Następne pokolenie – serial SF, USA 1989 **16.00** Słoneczny patrol – serial sens., USA 1991 **17.00** Każdy z każdym – teleturniej **17.30** Magazyn regionalny **18.00** BLITZ – mag. **18.30** Szósta trzydzieści – mag. inform. **19.00** Aktualności sportowe **19.15** Koło fortuny – teleturniej **20.15** Doktor z alpejskiej wioski – serial obycz., Niem./Austria 1996 **21.15** Proszę, odezwij się! – SAT 1 w poszukiwaniu zaginionych **22.00** Akta 97/11 – mag. reporterów **23.00** News & Stories – mag. kult. **23.50** Kanał 4: Keynote – mag. muz. **0.20** Kanał 4: Twist – mag. **0.50** Star Trek: Następne pokolenie – serial SF, USA 1989 **1.40** Słoneczny patrol – serial sens., USA 1991

RTL

6.00, 6.30, 7.30, 8.00, 8.35 Wiadomości **6.05** Rajska plaża – serial obycz., USA 1992/93 **6.35** Explosiv **7.00** Punkt 7 – mag. poranny **7.35** Między nami – serial obycz., Niemcy 1996 **8.05** Dobre czasy, złe czasy – serial obycz., Niemcy 1996 **8.45** Historia Springfieldów – serial obycz., USA 1989 **9.35** Santa Barbara – serial obycz., USA 1992 **10.30** Moda na sukces – serial obycz., USA 1993 **11.00** Właściwa cena – show **11.30** Pojedynek rodzinny – teleturniej **12.00** Punkt 12 – mag. inform. **12.30** Magnum – serial kryn., USA 1985 **13.30** Home Improvement – serial obycz., USA 1993/94 **14.00** Bärbel Schäfer: Żądam legalizacji haszyszu **15.00** Ilona Christen – talkshow **16.00** Hans Meiser: Domowe wychowanie **17.00** Jeopardy! – quiz **17.30** Między nami – serial obyczajowy, Niemcy 1996 **18.00** Dobry wieczór – mag. regionalny **18.30** EXCLUSIV – mag. gwiazd **18.45** Wiadomości **19.10** Explosiv – mag. **19.40** Dobre czasy, złe czasy – serial obycz., Niemcy 1996 **20.15** Columbo – serial kryn., USA 1974 **22.10** EXTRA – mag. **23.00** 10 przed 11 – mag. kult. **23.30** EXCLUSIV Kino – mag. filmowy **0.00** Wiadomości **0.30** Zdrówko – serial obycz., USA 1987/88 **1.00** Złote dziewczyny – serial obycz., USA 1991/92 **1.30** Home Improvement – serial obyczajowy, USA 1993/94

Radio Merkury

67,4 91,9 95,6 100,9 102,7 103,6 MHz, tel. *658-288*, reklama *658-373*

Serwisy: **5.00-24.00** co godzinę RFI **6.44** BBC: **22.00-23.00** Prasa: **6.22, 6.35, 7.22, 7.35** Moto: **6.15, 7.15, 8.15, 14.30** Sport: **7.45, 13.30, 20.05** Kultura: **7.30, 9.30, 17.10** Gosp../Giełda: **9.03, 13.45** Angielski: **9.45, 17.50** Sygnały miasta: **12.30** Tematy dnia: **17.30** Magazyn filmowy: **18.10** Magazyn rockowy: **18.30-21.00** Klasyka muzyczna: **21.05-22.00** Lista przebojów z - rock 50: **23.10**

WTK

7.00 Program dnia **7.05** Muzyka na dzień dobry **7.30** Troskliwe misie – serial anim. **8.25** Telewizyjne ogłoszenia drobne **8.30** Program lokalny **9.00** Chwila muzyki **9.30** Arena – progr. sportowy **10.00** Harry Tracy – film przyg., USA 1982 (107 min) **12.00** Dziewiczy *Bularung Sar* – progr. o wyprawie wysokogórskiej **13.00** Samotni – serial kom. **13.30** Tranzytem przez Polskę – film dok. **13.55** Telewizyjne ogłoszenia drobne **14.00** Program lokalny **14.30** Supermodelka – serial obycz. **15.00** Program dnia **15.05** Chwila muzyki **15.30** Bobaskowo – serial anim. **15.55** Profesor Thompson – serial anim. **16.30** Program lokalny **17.00** Chwila muzyki **17.25** Telewizyjne ogłoszenia drobne **17.30** Supermodelka – serial obycz. **18.00** Poznański Magazyn Filmowy **18.30** Wiry życia – serial obycz. **19.25** Marzenie – film dok. **20.00** Parada szeregowców – komedia, W. Brytania 1984 (100 min) **21.35** Arena – progr. sportowy **22.00** Program lokalny **22.30** Supermodelka – serial obycz. **23.00** Telewizyjne ogłoszenia drobne **23.05** Niebezpieczne kobiety – serial obycz. **0.00** Jutro w programie **0.05** Muzyka na dobranoc

RTL 2

9.40 Dr Quinn – serial przyg., USA 1992/96 **10.30** Savannah – serial obycz., USA 1996 **11.25** Wszyscy razem – serial obycz., Niemcy 1997 **11.50** Seriale animowane **16.05** CHARTBREAKER – show **16.30** Teenie-Talk – talkshow **17.00** Nieustraszony – serial fantast., USA 1982/86 **18.00** Beverly Hills 90210 – serial obycz., USA 1990/94 **19.00** Wszyscy razem – serial obycz., Niemcy 1997 **19.30** Proszę o uśmiech – wideoshow **20.15** Strażnik Teksasu – serial sens., USA 1996 **21.15** L.A. Heat – serial kryn., USA 1996 **22.20** Stark – film kryn., USA 1985 (100 min) **0.10** L.A. Heat – serial kryn. ,USA 1996 **1.05** Wiadomości **1.25** The Big Easy – serial kryn., USA 1996

Pon.

TELE PROGRAM TELEWIZJA OD KUCHNI

Nina Terentiew



znak zodiaku - RYBY

Z dołu do góry...

– Czy Nina to zdrobnienie od Janiny?

– Tak myśli wiele osób, ale naprawdę jestem - zgodnie z wolą mojego ojca i z własnego wyboru - Niną, choć w metryce chrztu, bo inaczej nie można było tego zrobić, mam napisane Barbara-Nina. Stosunkowo niedawno imię to znalazło się w kalendarzu pod datą 15 grudnia.

– Jak zaczęła się Pani przygoda zawodowa?

– Od zawsze chciałam być dziennikarką, ale gdy kończyłam studia polonistyczne u profesora Zdzisława Libery, wprowadzono obyczaj, iż o etat w redakcji można się było ubiegać po odbyciu rocznego stażu. W Warszawie takie szanse prawie nie istniały, ale znalazłam je w rozgłośni Polskiego Radia w Koszalinie. Stamtąd, już bez trudu, trafiłam do III Programu Polskiego Radia.

Zdrada, zdrada

– Po to, by później zdradzić radio dla telewizji. Czy nie żałuje Pani tej decyzji?

– Szczerze mówiąc nie. Jest w radiu jakiś niepowtarzalny czar, magia, bezpośredniość komunikacji ze słuchaczem, którą ułatwia mikrofon, a utrudnia kamera i dlatego rozumiem dzisiaj, po latach, że radio może być równie wielką miłością jak telewizja, ale wówczas pociągnięta zostałam nową przygodą - rozbudowywał się z rozmachem telewizyjny program kulturalny...



– I w ten sposób trafiła Pani do Pegaza.

– Dzięki czemu miałam okazję poznać tak wspaniałych ludzi jak Grochowiak, Skrzynecki czy Praszczak - dróżnik kolejowy, który wygrał *Wielką Grę* w zakresie literatury.

– Później był program XYZ?

– Przez chyba siedem lat, a następnie *Godzina z...* wreszcie zaś *Bezludna wyspa*, która liczy sobie już pięć lat.

Może jakieś nowe dziecko?

– O czym Pani myśli na przyszłość?

– Projekt jest, ale dopóki dziecko się nie urodzi i nie okaże się, że jest ładne i zgrabne, nie chcę nic mówić. Jestem zresztą przesądna, zawsze odpukuję w niemalowane.

– Pytam jedynie o płeć dziecka.

– Co mnie interesuje i jak sądzę - widzów - to poznawanie ludzi i wydobywanie z nich ciekawych odpowiedzi poprzez rozmowę. Zmieniam jedynie oprawę, formę, ale trzymam się tej linii.

– Czy lubi Pani stres przed kamerą, czy woli Pani występować na żywo, czy też grać do puszki?

– Charakter moich programów jest taki, że muszą być wcześniej rejestrowane, zaś jeśli chodzi o stres, to jest z tym różnie. Pojawia się po raz pierwszy, gdy otwieram program, szybko mija, jeśli wszystko jest w porządku i wówczas zmienia się w przyjemność, ale ponieważ w studiu są różni rozmówcy, a ja jestem odpowiedzialna za ich samopoczucie, więc znowu się stresuję do momentu, w którym staje się jasne, iż są odblokowani i powiedzą swobodnie to, co mają interesującego do powiedzenia. Sądzę, że najbardziej udają się mi te programy, w których mogę zapomnieć o swojej roli redaktora prowadzącego sprawę...

– Dziękuję za rozmowę.

Notował J.K.

WTOREK 11 marca 1997

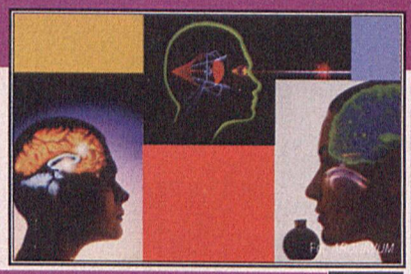

TVP 1 — SERIAL DOK. — GODZ. 13.55

***WSZECHŚWIAT NASZEGO CIAŁA: MÓZG (4) POSTRZEGANIE* Jap. 1994, 25 min.**

Z ułamków informacji, strumieni impulsów przepływających przez komórki kory mózgowej wyłania się jasny, klarowny obraz świata. W tym odcinku autorzy programu przybliżają nam tajemnice ludzkiej percepcji.

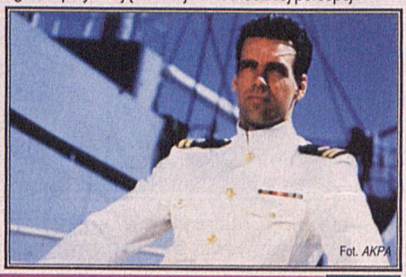

TVP 1 — SERIAL — GODZ. 20.10

J.A.G. (1) USA 1996, 50 min. Reżyseria: Donald Bellisario. Występują: David James Elliot (na zdjęciu), Andrea Parker, Katie Rich i inni

Bohaterem nowego serialu jest porucznik z Wojskowej Komisji Śledczej. Prowadzi dochodzenia w sprawach zamachów bombowych, aktów terrorystycznych, seryjnych morderstw i porwań. Każdy z odcinków stanowi odrębną całość, łączy je jedynie postać porucznika.

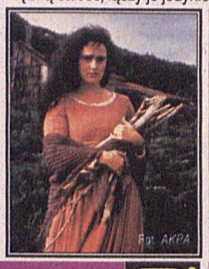

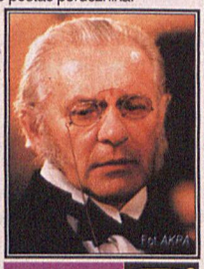

TVP 2 — FILM OBYCZ. — GODZ. 13.20

***MIEJSCE ZAMIESZKANIA* (2) Wlk. Bryt. 1993, 45 min. Reżyseria: Gavin Miller. Występują: James Fox, Tracy Whitwell (na zdjęciu) i inni**

Clive wraca do Anglii ze służby morskiej w Indii. Jego mały synek, oddany przez Cissię na wychowanie dziadkowi, odmienił jego ponury dom, wnosząc tam dziecięcą radość i żywiołowość. Tymczasem Clive znów ma wyjechać na rok. Przed wyjazdem wyznaje Cissie miłość...

TVP 2 — AKADEMIA FILMU POLSKIEGO — GODZ. 22.35

***WIZJA LOKALNA 1901* Film historyczny, Polska 1980, 103 min. Reżyseria: Filip Bajon. Występują: Tadeusz Łomnicki (na zdjęciu), Daniel Olbrychski i inni**

Rekonstrukcja wydarzeń, które miały miejsce w roku 1901 we Wrześni. Do polskiej historii przeszły pod nazwą *strajku szkolnego*. Kiedy w dwóch najwyższych klasach zlikwidowano język polski, dzieci solidarnie odmówiły mowienia i modlenia się w języku niemieckim...

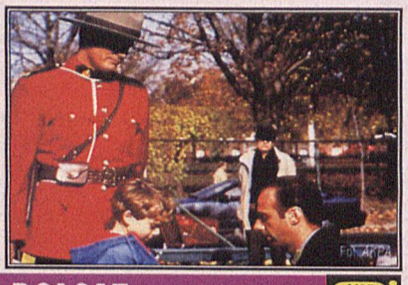

POLSAT — SERIAL SENS. — GODZ. 20.00

***NA POŁUDNIE* (3) Kanada 1995, 45 min. Reżyseria: Fred Gerber. Występują: Paul Gross, David Marciano (obaj na zdjęciu) i inni**

Świadek znaleziony przez detektywa Vecchio zmienia zeznanie, w wyniku czego zabójca ma wyjść na wolność. Detektyw obraża sąd i trafia do więzienia...

TVP 1

6.00 Kawa czy herbata?
8.00 Dobranoc kochanie (12/16) – serial kom., USA 1993 (30 min)
8.30 Wiadomości
8.40 Dla dzieci: Szaleństwa teatralne – Goniąc za szczęściem
9.05 Gimnastyka artystyczna (1)
9.10 Dla dzieci: Mama i ja
9.30 Domowe przedszkole
9.50 Porozmawiajmy o dzieciach
10.00 Nie ma jak w domu – australijski serial obyczajowy 1989 (50 min)
10.50 Pomidor – teleturniej
11.10 Od niemowlaka do przedszkolaka – pr. dla rodziców
11.25 Reportaż
12.00 Wiadomości
12.10 Agrobiznes – roln. mag. inf.
12.20 Magazyn Notowań
12.50 Sekrety starszej pani
13.05 Sto lat – magazyn ubezpieczeń społecznych
13.15 Atom, gwiazdy, życie: Kamienie z tej i nie z tej ziemi
13.35 Ad astra: Według Einsteina
13.55 Wszechświat naszego ciała: Mózg (4/10): Postrzeganie – japoński serial dok.
14.30 Joystick
15.00 Wiadomości
15.10 Zielone pogotowie
15.15 Zapowiedź programu
15.25 Chwila z bajką (7/25): Czekoladowa mania – serial animowany, USA
15.50 Dla młodych widzów: Raj
16.15 Dla dzieci: Tik Tak
16.40 Sejmograf – mag. parlam.
17.00 Teleexpress
17.25 Moda na sukces – serial obyczajowy, USA (20 min)
17.50 Tajna historia *zimnej wojny*: Polowanie na czarownice
18.20 Sprawa dla reportera
19.00 Wieczorynka: W Krainie Czamoksiężnika Oza (1/13)
19.30 Wiadomości
20.10 J.A.G. (1/22) – serial, USA
21.05 Czas na dokument
21.55 Aleja gwiazd
22.30 W centrum uwagi
23.00 Zagrożenia – mag. policyjny
23.30 Ktokolwiek widział, ...
23.35 Szpiedzy: Rodzina szpiegów – serial dokumentalny, USA
0.05 Dlaczego nie po włosku? – komedia, Włochy 1994, reż. Piero Natoli, wyk. Piero Natoli, Joanna Chatton, Carlotta Natoli (80 min)
1.35 Wiadomości
1.40 Mistrzowie - profesor Marek Rostworowski
2.00 Zakończenie programu

TVP 2

6.45 Kurs jęz. ang.(47)
7.00 Panorama
7.05 Sport telegram (powt.)
7.10 Poranny magazyn Dwójki: Dziennik krajowy
7.50 Akademia Zdrowia Dwójki – pr. sportowo-rekreacyjny
8.00 Program lokalny
8.30 John, Georgie i reszta (44) – serial komediowy, USA 1992 (25 min)
9.00 Świat kobiet – magazyn
9.30 Na starym szlaku (5/8) – serial dokumentalny, Francja/Wlk. Bryt.
10.00 Dla dzieci: Wehikuł czasu
10.25 Familiada – telet. (powt.)
10.50 Studio sport: NBA Action
11.10 Podróże w czasie i przestrzeni: Wyprawy krzyżowe (1/4) – film dok., Wlk. Bryt.
12.00 Leonard Bernstein – spotkania z muzyką (21): Wiedeński toast na trzy czwarte – pr. muzyczny USA (55 min)
13.00 Panorama
13.20 Miejsce zamieszkania (2/3) – film obycz Wielka. Brytania
14.10 Muzyczne nowości Dwójki
14.25 Clipol – mag. muzyczny
14.55 Powitanie
15.00 Przygody Blacky'ego (6/26) – serial animowany, USA
15.25 Akademia Zdrowia Dwójki – pr. sportowo-rekreacyjny (powt.)
15.35 Gol – magazyn piłkarski
16.00 Panorama
16.10 Mój mały świat
16.30 5 x 5 – wygrajmy razem – teleturniej
17.00 W okolice Stwórcy: Poszukiwanie prawdy
17.20 Pogotowie ekologiczne Dwójki
17.30 Program lokalny
18.00 Panorama
18.10 Programy lokalne
18.35 Koło fortuny – teleturniej
19.05 Reporterzy Dwójki przedstawiają
19.35 Dla dzieci: Wehikuł czasu (powt.)
20.00 ... według Christiana Skrzyposzka – film dok. Andrzeja Titkowa
21.00 Panorama
21.30 Sport telegram
21.40 Teresa Torańska przedstawia: Teraz Wy!
22.35 Akademia Filmu Polskiego: Wizja lokalna 1901 – film hist., Polska
0.05 Panorama
0.15 Aldous Huxley. Ciemność i światło – film dok., W. Bryt.
1.05 Zakończenie programu

POLSAT

6.00 Herkules (3/13) – serial przyg., USA 1994 (55 min)
7.00 Poranek z Polsatem
7.55 Poranne informacje
8.00 Polityczne graffiti
8.10 Czarodziejka z księżyca – serial anim. (25 min)
8.30 MacGyver (120) – serial sens., USA 1985 (50 min)
9.30 Żar młodości (137) – serial obyczajowy, Kanada 1973 (50 min)
10.30 Gliniarz i prokurator (28) – serial sensacyjny, USA (50 min)
11.30 Kalambury – pr. rozr.
12.00 HALOGRA!MY – mag. muz.
12.20 Ye! Ye! Ye! – program muzyczny dla dzieci
12.30 Kalejdoskop – pr. publicystyczny
13.00 TOP '97 – pr. rozrywkowy
13.30 Magazyn
14.30 Telepuzzle: gra – zabawa
14.55 Redakcja – program dla młodzieży
15.25 UFOzaury (55) – serial animowany (20 min)
15.50 Bractwo *Białego Orła* – pr. ekologiczny dla dzieci
16.00 Informacje
16.15 Kalambury – pr. rozr.
16.45 Płonąca pochodnia (7/160) – serial przyg., Meksyk (50 min)
17.45 Skrzydła (98) – serial kom., USA (25 min)
18.15 Świat według Bundych (122) – serial komediowy, USA (30 min)
18.45 Informacje
19.00 Drużyna *A* (80) – serial sens., USA 1983 (50 min)
19.50 Losowania LOTTO
20.00 Na południe (3) – serial sensacyjny, Kanada
21.00 Central Park West (15/22) – serial obyczajowy, USA
22.00 Informacje i biznes informacje
22.25 Polityczne graffiti
22.35 Miasteczko Twin Peaks (25) – serial krym., USA 1989 (50 min)
23.30 Ring – pr. publicystyczny
23.55 Motowiadomości
0.30 Muzyka na BIS
2.30 Pożegnanie

REGION — PTV 3 POZNAŃ

8.00 Teleskop
8.15 Na oku – mag. regionalny
8.35 Maria Celeste – serial obycz.
9.15 Dylematy – wiejski mag. społeczny
9.45 Podaj łapę
10.40 Sport – retransmisje
11.30 Magazyn sportowy
12.00 Retransmisja TV Polonia
15.00 Program dnia
15.10 Rahan wędrowiec – serial anim.
15.35 Rozmowy ze zwierzętami – pr. popularnonaukowy
16.00 Zagajnik – serial dla młodzieży
16.30 Bez twarzy – mag. młodzieżowy
16.50 Informator wydawniczy
16.55 Kręgi kultury
17.15 Teleskop – flesz
17.20 Gość programu
17.30 Powiększenie
18.00 Panorama
18.10 Teleskop
18.30 Maria Celeste – serial obycz.
19.20 Teleskop
19.30 Foki z Zatoki Admiralicji – film dok.
20.00 Mrzonka – dramat obycz., Polska 1985 (63 min)
21.05 Mistrzowskie interpretacje: Mścisław Rostropowicz
21.45 Publicystyka kult.
22.15 Teleskop
22.30 Zdaniem prasy
22.35 Muzyczne odcienie: rock
23.10 Nuda – dramat obycz., Włochy 1963 (103 min)

KRAJOWA TELEWIZJA KABLOWA

10.00 Program dnia **10.05** Potęga miłości – serial obyczajowy **11.00** To jest kino – magazyn filmowy **11.30** Zakupy w ATV **12.00** ATV Smyk – blok programów dla dzieci **14.00** Super ATV – blok programów muzycznych **15.00** Anno Domini (7/12) – serial historyczny, USA 1985, reż. Stewart Cooper, wyk. James Mason, Ava Gardner, Fernando Rey, Susan Sarandon **16.00** ATV Smyk – blok programów dla dzieci **17.00** Super ATV – blok programów muzycznych **18.00** Potęga miłości – serial obyczajowy **19.00** Dookoła swiata – magazyn krajoznawczy **19.30** Zakupy w ATV **20.00** Noce i dnie (6/12) – polski serial obyczajowy, 1977, reż. Jerzy Antczak, wyk. Jadwiga Barańska, Jerzy Bińczycki, Barbara Ludwiżanka, Jerzy Kamas **21.00** Super ATV – blok programów muzycznych **22.00** ATV Kino – blok filmowy: Prywatna wojna Lucindy Smith – komedia, USA 1981, reż. Ray Alchin, wyk. Linda Cropper, Nigel Havers (90 min) **23.30** Różowa seria: Veroma Malima – serial erotyczny **0.00** Larry i Balki – serial komediowy **0.30** Piękna i bestia – serial obyczajowy **1.30** Jak więc powinniśmy żyć? – serial dokumentalny **2.00** Zakończenie programu

TV POLONIA

7.00 Panorama **7.05** Wiadomości sportowe **7.15** Tilt 2000 – pr. rozr. **8.10** Spojrzenia na Polskę – pr. publ. **8.30** Wiadomości **9.00** Dla dzieci: Ciuchcia **9.30** Mity i stereotypy: Po obu stronach Tatr – rep. **10.00** Dajcie to na pierwszą stronę (7/52) – serial, Kanada 1993 **11.00** Skarbiec – mag. hist.-kult. **11.30** Dance Maxx – progr. muz. **12.00** Wiadomości **12.15** CZARNE, BIAŁE I W KOLORZE: Kochankowie z Marony – dramat obycz., Polska 1966 **14.10** Sportowy tydzień **14.30** Rozmowa dnia **15.00** Panorama **15.30** Madonny polskie: Królowa Tatr **16.00** Dopóki żyje ostatni świadek **16.30** Zaproszenie: Pr. krajoznawczy **17.00** Teleexpress **17.15** Niewiarygodne przygody Marka Piegusa (3/9): Przygoda trzecia – serial przyg., Polska 1966 (30 min) **17.45** Krzyżówka szczęścia – teleturniej **18.15** Dorastanie (4) – serial obycz., Polska 1988 (60 min) **19.15** Polska piosenka: Ludzie, zjawiska, epizody – pr. rozr. **19.40** Dobranocka: Opowiadania Muminków – film anim. **20.00** Wiadomości **20.30** Doktor Murek (5/7) – serial sens., Polska 1979 (82 min) **21.30** Wdech – wydech – film dok. Zbigniewa Dziworskiego **22.00** Piosenki na temat **22.30** Panorama **23.00** Z ziemi polskiej: U podnóża Góry Stołowej – film dok. **23.25** ROZMOWY, ROZMOWKI – Męski striptiz: Yurek Bogayewicz **0.00** Wisława Szymborska w Sztokholmie – rep. Krzysztofa Glondysa **0.30** Zaproszenie: Pr. krajoznawczy **0.50** Panorama **1.00** Dorastanie (4) – serial obycz., Polska 1988 **6.00** Z ziemi polskiej: U podnóża Góry Stołowej – film dok. **6.25** ROZMOWY, ROZMOWKI – Męski striptiz: Yurek Bogayewicz

RTL 7

7.00 Siódemka zaprasza **7.15** Teleshopping **7.50** Przeboje do nucenia **8.00** Siódemka dziecíom: Superpies, Starla i Jeźdźcy – seriale animowane **8.50** Autostrada do Nieba – serial familijny **9.40** Muzyka w Siódemce **14.25** Polskie seriale animowane: Bolek i Lolek, Przygody Myszki **14.45** Teleshopping **15.10** Gram w Siódemkę: Siedmiu wspaniałych – pr. muz. Roberta Janowskiego **15.55** Siódemka dzieciom: Superpies, Starla i Jeźdźcy – seriale animowane **16.50** Świat pana trenera – serial kom. **17.15** Gram w Siódemkę: Siedmiu wspaniałych – pr. muz. Roberta Janowskiego **18.00** Autostrada do Nieba – serial familijny **18.50** Polskie seriale animowane: Bolek i Lolek, Przygody Myszki **19.15** 7 minut – wydarzenia dnia – progr. inform. **19.25** Świat pana trenera – serial kom. **19.50** Prognoza pogody **19.55** KOP – Komentarz Okropnie Poważny **20.00** Policjanci z Miami – serial krym. **20.55** Steven Spielberg przedstawia: Niesamowite historie – serial SF **21.20** Alfred Hitchcock przedstawia – serial krym. **21.55** 7 minut – wydarzenia dnia – progr. inform. **22.05** EZ Streets – serial krym. **23.00** Sądy, przesądy – talkshow **23.55** EZ Streets – serial krym. **0.45** Gram w Siódemkę: Siedmiu wspaniałych – progr. muz. Roberta Janowskiego

CANAL+

7.00 Muzyczny Budzik 7.30 Diabelski Młyn – filmy animowane **8.00** (K) Parker Lewis – serial **8.25** (K) Dzień Świstaka – komedia, USA 1993 **10.05** (K) Spróbujecie sami znieść to jajo – film dok. **10.35** (K) Debiutantka – dramat psych., Polska 1981 **12.25** (K) Otwarte karty – film sens., USA 1990 **14.00** (K) Arsène Lupin, Czarna Peleryna – serial animowany **14.25** (K) Dziewczyna z komputera – serial obycz. **14.50** (K) Okawango – oaza afrykańskiej przyrody – film dok. **15.50** (K) Bezsenność w Seattle – komedia, USA 1993 **17.35** (K) Nie kończąca się opowieść – serial animowany **18.00-20.00** Okno otwarte NA GAPĘ – blok programów – prowadzi Tomasz Raczek: **18.00 Diabelski Młyn** – filmy animowane **18.20 Nie Przegap 18.25 Cyberia 18.30 Pogoda 18.50 Bajer w Bel-Air** – serial **19.20 x 5** – minimagazyn regionalny **19.25 Kroniki Seinfelda** – serial komediowy **19.50 Aktualności Filmowe 20.00** (K) Proca – film obyczajowy, Szwecja 1993 (99 min) **21.45** (K) Kuba – historia mitu (2) – film dok. **22.40** (K) Superdeser: Picasso byłby świetnym kelnerem – mag. filmów krótkometrażowych **23.10** (K) Liberator 2 – film sens., USA 1995 (95 min) **0.55** (K) Candyman 2 – horror, USA 1995 **2.30** (K) Randka z Marylin Monroe – film obycz., USA 1993 **4.05** (K) Wilk – thriller, USA 1994 **6.10** (K) Horst – film dok.

Józefina Pellegrini
autorka książki „Czytanie losu" odkryje Twoją przyszłość !



JASNOWIDZ
0-700 714 83

0-700 711+□□

21 Baran
22 Byk
23 Bliźnięta
24 Rak
25 Lew
26 Panna
27 Waga
28 Skorpion
29 Strzelec
30 Koziorożec
31 Wodnik
82 Ryby



TAROT
0-700 714 81



0-700714 82
HOROSKOP MIŁOŚCI

WPI, s.p. 6, 00-963 Warszawa 81, 0-800 20003. Musisz mieć 18 lat. 3,70 zł/min. z VAT (37 022 z VAT)

POLONIA 1

5.30 Home Shopping **8.30** Seriale animowane dla dzieci **9.30** Klub Hawaje - serial dla młodzieży **10.00** Celeste - serial **10.45** Joana - serial **11.30** Tele Box - magazyn **12.00** Home Shopping **16.00** Seriale animowane dla dzieci **17.30** Klub Hawaje - serial dla młodzieży **18.00** Joana - serial **19.00** Eurovillage - magazyn [wersja polska] **19.30** Seriale animowane dla dzieci **20.30** Celeste - serial **21.30** Pełnym gazem - program motoryzacyjny **22.00** Home Shopping

PLANETE

7.40 Bangladesz - ścieżki medycyny **8.05** Ameryka na codzień - Zwierzenia w taksówce **9.10** Alpy (22/3) **10.10** Mały Lama **10.55** Artemise - portret kobiety **11.45** Kultura osiedli miejskich **12.20** Stalin (1/2) **13.25** Poza miłością **14.15** Orzeł białogłowy **15.10** Alice Springs - serce Australii **16.00** Maroko, ciało i dusza : Moussem **16.25** Sąd dla nieletnich **18.50** Okiem ptaka **19.10** Wyspa - portret w miniaturze Bośni i Hercegowiny **20.05** Sekretne żywoty urządzeń (10/18): Telefon **20.35** Prosto do nieba (3/6): Wirujące ptaki **21.25** Nastolatki: Rozmowy o miłości **22.20** Ogród luksemburski **23.20** El Mozote - historia przemilczana **0.20** Dwaj bracia **1.50** Mała szachistka

POLSAT 2

8.00 Halloween z rodziną Addamsów - komedia, USA 1977 (79 min) **12.30** Eliksir młodości - komedia, Francja 1994 (88 min) **14.00** Ziarnko tamaryndowca - film sens., USA 1974 (119 min) **16.00** Niemy wyścig - film SF, USA 1972 (85 min) **17.30** Zgadnij, kto przyjdzie na kolację - dramat obycz., USA 1967 (103 min) **19.15** Kim jest Julia? - film SF, USA 1986 (90 min) **20.50** Presidio - dramat sens., USA 1988 (92 min) **22.30** Łowy - dramat sens., USA 1985 (90 min) **0.05** Zakończenie programu

DISCOVERY

17.00 Rex Hunt's Fishing Adventures **17.30** Bush Tucker Man **18.00** Poszukiwacze skarbów **18.30** Poza rok 2000 **19.00** Wild Things: Szarańcza - biblijna plaga **19.30** Wild Things: Gdy zgaśnie światło **20.00** Poza rok 2000 **20.30** Niezwykłe zjawiska pogody: Groźne zjawiska przyrodnicze **21.00** Klęski żywiołowe - tornado **22.00** Extreme Machines: Historia motoryzacji **23.00** Discovery Signature: Szpieg na niebie **0.00** Profesjonaliści **1.00** Lotnictwo morskie: Samolot *F18*

8.30 Narciarstwo klasyczne: PŚ w biegach w Falun **10.00** Speedworld - mag. **12.00** Eurogol - mag. **13.00** Zimowa Olimpiada Młodzieży w Sundsval **14.00** Fun Sport - mag. **14.30** Paralotniarstwo: PŚ w Brazylii **15.00** Tenis ziemny: Turniej ATP w Indian Wells **17.00** Automobilizm: Wyścigi formuły NASCAR - Pontiac Excitement 400 w Richmond **18.00** Automobilizm: Wyścigi na lodzie w Super-Besse **18.30** Automobilizm: Tractor Pulling w Zwolle **19.30** X-Zone - mag. **20.00** Boks: Walki zawodowców **21.00** Tenis ziemny: Turniej ATP w Indian Wells **0.30** Jeździectwo: PŚ w Palm Beach **1.30** Zakończenie programu

DSF

6.00 Z archiwum sportu: Idole - Juan Manuel Fangio **7.30** Normalni - mag. ludzi niepełnosprawnych **8.00** Dominion - mag. reklamowy **8.30** Superkibic - teleturniej **9.15** Piłka nożna: II liga niem. **10.15** Offensiv - mag. **11.15** Portret sportowca **11.30** Hattrick International - mag. **12.15** Bilard: Mosconi Cup **13.15** Superkibic - teleturniej **14.00** Piłka nożna: II liga niem. **15.00** Taniec: Mistrzostwa Niemiec juniorów w tańcach latynoamerykańskich w Berlinie **16.00** Przeboje DSF **16.15** Hattrick International - mag. **17.00** Offensiv - mag. **18.00** Superkibic - teleturniej **18.45** W NBA - mag. **19.45** Gillette World Sport Special **20.15** Motorvision - mag. **21.15** Offensiv - mag. **22.15** Wiadomości sportowe **22.30** Gillette World Sport Special **23.00** W NBA - mag. **0.00** Offensiv - mag. **1.00** Best Direct - mag. reklamowy **1.30** Automobilizm: Mit Ferrari

SAT 1

9.00 Ulice San Francisco - serial krym., USA 1975 **10.00** Słówka - teleturniej **10.30** Walet, dama, Hërig - teleturniej **11.00** Kerner - talkshow **12.00** Vera w południe - talkshow **13.00** Sonja - talkshow **14.00** Aniołki Charliego - serial krym., USA 1977/78 **15.00** Star Trek: Następne pokolenie - serial SF, USA 1989 **16.00** Słoneczny patrol - serial sens., USA 1991 **17.00** Każdy z każdym - teleturniej **17.30** Magazyn regionalny **18.00** BLITZ - mag. **18.30** Szósta trzydzieści - mag. inform. **19.00** Aktualności sportowe **19.15** Koło fortuny - show **20.15** Utracona córka (1/2) - dramat obycz., Niem./Szwajc./Kanad. 1997 (94 min) **22.15** Studio sport: Piłka nożna - I liga niem. **23.45** Harald Schmidt Show **0.45** Cukier dla mordercy - film sens., Niem./Franc./Włochy 1967 (87 min)

RTL

6.00, 6.30, 7.30, 8.00, 8.35 Wiadomości **6.05** Rajska plaża - serial obycz., USA 1992/93 **6.35** Explosiv **7.00** Punkt 7 - mag. poranny **7.35** Między nami - serial obycz., Niemcy 1996 **8.05** Dobre czasy, złe czasy - serial obycz., Niemcy 1996 **8.45** Historia Springfieldów - serial obycz., USA 1989 **9.35** Santa Barbara - serial obycz., USA 1992 **10.30** Moda na sukces - serial obycz., USA 1993 **11.00** Właściwa cena - show **11.30** Pojedynek rodzinny - teleturniej **12.00** Punkt 12 - mag. inform. **12.30** Magnum - serial krym., USA 1985 **13.30** Home Improvement - serial obycz., USA 1993/94 **14.00** Bärbel Schäfer: Blondynki są głupie **15.00** Ilona Christen - talkshow **16.00** Hans Meiser: Platońska miłość **17.00** Jeopardy! - quiz **17.30** Między nami - serial obycz., Niemcy 1996 **18.00** Dobry wieczór - mag. regionalny **18.30** EXCLUSIV - mag. gwiazd **18.45** Wiadomości **19.10** Explosiv - mag. **19.40** Dobre czasy, złe czasy - serial obycz., Niemcy 1996 **20.15** Cobra 11 - nowy serial krym., Niemcy 1996 **21.15** Balko - serial krym., Niemcy 1995/96 **22.15** Quincy - serial krym., USA 1976 **23.15** Policjanci z Miami - serial krym., USA 1988/89 **0.10** Wiadomości **0.40** Zdrówko - serial obycz., USA 1987/88 **1.10** Złote dziewczyny - serial obycz., USA 1991/92 **1.40** Home Improvement - serial obycz., USA 1993/94

Merkury

67,4 91,9 95,6 100,9 102,7 103,6 MHz, tel. *658-288*, reklama *658-373*

Serwisy: **5.00-24.00** co godzinę RFI **6.44** BBC: **22.00-23.00** Prasa: **6.22, 6.35, 7.22, 7.35** Moto: **6.15, 7.15, 8.15, 14.30** Sport: **7.45, 13.30, 20.05** Kultura: **7.30, 9.30, 17.10** Gosp../Giełda: **9.03, 13.45** Angielski:: **9.45, 17.50** Sygnały miasta: **12.30** Tematy dnia: **17.30** Magazyn filmowy: **18.10** Magazyn rockowy: **18.30-21.00** Klasyka muzyczna: **21.05-22.00** Lista przebojów z - rock 50: **23.10**

WTK

7.00 Program dnia **7.05** Muzyka na dzień dobry **7.30** Bobaskowo - serial anim. **7.55** Profesor Thompson - serial anim. **8.25** Telewizyjne ogłoszenia drobne **8.30** Program lokalny **9.00** Chwila muzyki **9.30** Supermodelka - serial obycz. **10.00** Poznański Magazyn Filmowy **10.30** Wiry życia - serial obycz. **11.25** Marzenie - film dok. **12.00** Republika nadziei (1/2) - dramat hist., Polska 1988 (80 min) **13.55** Telewizyjne ogłoszenia drobne **14.00** Program lokalny **14.30** Supermodelka - serial obycz. **15.00** Program dnia **15.05** Chwila muzyki **15.25** Telewizyjne ogłoszenia drobne **15.30** Sandybell - serial anim. **15.55** Naftalinka - serial anim. **16.30** Program lokalny **17.00** Chwila muzyki **17.25** Telewizyjne ogłoszenia drobne **17.30** Supermodelka - serial obycz. **18.00** Moto-Giełda - mag. mot. **18.30** Kolarstwo górskie - progr. sportowy **19.40** Chwila muzyki **20.00** W pyle i we krwi - film hist., W. Bryt./Francja 1992 (90 min) **21.30** Telewizyjne ogłoszenia drobne **21.35** Click! - mag. komputerowy **22.00** Program lokalny **22.30** Supermodelka - serial obycz. **23.00** Telewizyjne ogłoszenia drobne **23.05** Operacja mistrz - film karate, Hongkong (90 min) **0.35** Jutro w programie **0.40** Muzyka na dobranoc

RTL 2

9.30 CHARTBREAKER **9.55** Proszę o uśmiech **10.35** Nieustraszony - serial fantast., USA 1982/86 **11.25** Wszyscy razem - serial obycz., Niemcy 1997 **11.55** Seriale animowane **16.05** CHARTBREAKER - show **16.30** Teenie-Talk - talkshow **17.00** Nieustraszony - serial fantast., USA 1982/86 **18.00** Beverly Hills 90210 - serial obycz., USA 1990/94 **19.00** Wszyscy razem - serial obycz., Niemcy 1997 **19.30** Proszę o uśmiech - wideoshow **20.15** Murder of Innocence - dramat obycz., USA 1993 (90 min) **22.15** Gęba na kłódkę! - rep. **23.00** Strażnik Teksasu - serial sens., USA 1995 **0.00** Peep! **1.00** Inside Out - serial erot., USA 1995 **1.30** Wiadomości **1.50** Murder of Innocence - dramat obycz., USA 1993

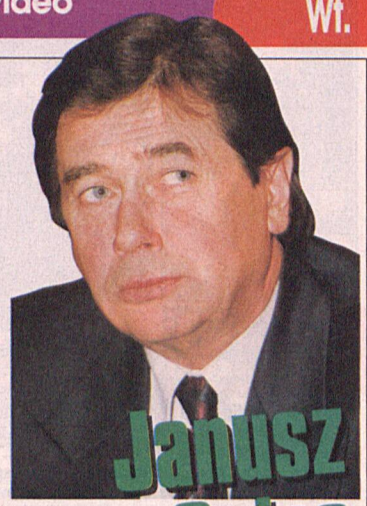

Janusz Gajos

23 wrzesień 1939

Złe dobrego początki

Rodzice życzyli sobie, by został architektem, postanowił zostać aktorem - trzykrotnie bezskutecznie zdawał egzaminy do łódzkiej PWSTiF. Wstąpił więc do teatru lalkowego, stamtąd trafił do wojska. W mundurze wygrał konkurs recytatorski i nadal umundurowany pojechał na czwarty już, wreszcie udany, egzamin wstępny. Wjechał do filmu z głośnym szczękiem i hukiem. bo (jako jeden z *czterech pancernych*) na... czołgu. Do roli Janka Kosa rozjaśniono mu włosy i wtedy przekonał się, że papka utleniająca się bardzo szczypie.

Co dalej w karierze?

Choć *pancerny blondyn* zdawał się być dla niego śmiercią zawodową, kilku reżyserów nie przelękło się i powierzyło mu role w komediach, m.in. szwagra Czterdziestolatka czy kierownika sklepu. Gdy włosy pociemniały i przybyło tuszy, pokazał skalę swych aktorskich możliwości - brawurowo zagrał w *Milionerze* i wstrząsająco, chorego psychicznie w *Wahadełku*. Równocześnie przez kilka lat w *Kabareciku* Olgi Lipińskiej zakładał kufajkę i berecik jako woźny Turecki. Z tą rolą rozstał się, gdy z narkozy, po poważnej operacji, lekarz budził go, klepiąc po twarzy i serdecznie przemawiając: *Czy pan mnie słyszy, panie Turecki?* Pod postacią Polonusa, biznesmena z Ameryki, wrócił do kabaretu. Uważa, że to atrakcyjna dla aktora forma: coś między teatrem a imieninami u cioci.

A co teraz?

Etatowo - w Teatrze Powszechnym. Tu na *Ławeczce* - podrywa, bałamuci i uwodzi po mistrzowsku.

Jaki jest?

Zamknięty, delikatny, jakby nieśmiały. Nie spija śmietanki, wciąż pracuje, ciągle z siebie niezadowolony. Zakłada, że wielki nie jest, a dopiero będzie. Nożyce możliwości ma otwarte na 180 stopni: *śpiewa, tańczy, recytuje.*

Wady

Największa to papierosy. Po spektaklu, w mieszkanku na Żoliborzu, potrzebuje chwili samotności, by w skupieniu zapalić papierosa.

Kobiety

Uważa, że prawdziwe kobiety spotyka się rzadko. Pewnie dlatego obecnej, trzeciej żony Elżbiety, szukał tak długo. To kobieta jego życia. Mają dwoje dzieci z poprzednich małżeństw - Agatę i Rysia.

Jak wypoczywa?

Ma ulubione miejsca na Mazurach i... Karaibach. Choć na wakacjach lubi nieróbstwo, zabiera jednak stosy stron do nauczenia się na pamięć, no bo... jak długo można nic nie robić?

Luc Besson
Dziecko szczęścia

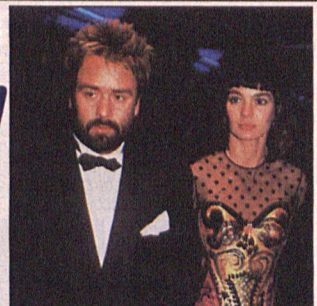

W wieku 24 lat debiutuje jako reżyser i od razu zdobywa sławę - nie tylko w rodzinnej Francji. Kolejne filmy trafiają na ekrany kin europejskich (także i do Polski, gdzie Besson ma swoich wiernych widzów) i amerykańskich. Czy nie jest to kariera *dziecka szczęścia*?



Kiedy miałem 6 lat
mieszkałem z ojcem w Grecji.
Ojciec uczył tam nurkowania.
Na wyspie, na której mieszkaliśmy,
nie było dzieci,
tak więc nie miałem kolegów ani koleżanek.
Byłem sam.
Zaprzyjaźniłem się zatem z... ośmiornicą,
którą codziennie karmiłem.
Musiałem w tym celu wkradać się
do kryjówki muren.
Pewnego dnia ojciec postanowił,
że nauczy mnie posługiwania się
butlą tlenową.
Butla była większa ode mnie,
więc wrzucił mnie do morza,
w wodzie bowiem butla nic już nie waży...
Każdego dnia spotykałem się
z mymi podwodnymi przyjaciółmi.
Przyjaciół znaleźć mogłem tylko pod wodą
- opowiada o swym dzieciństwie jeden z najlepszych reżyserów francuskich ostatnich lat - Luc Besson (ur.1959)

Akcja wielu jego filmów toczy się w bliżej nieokreślonej przyszłości, po jakiejś apokaliptycznej zagładzie - jeśli nawet nie fizycznej, to na pewno moralnej. Życie ludzkie jest przerażająco tanie, brutalność staje się formą zabawy, a zabijanie - sportem. W każdym z jego filmów spotykamy temat ucieczki, wyzwalania się od określonej rzeczywistości, niezgody na normę. Całe dzieło Bessona przeniknięte jest pasją filmowania, miłością do aktorów, chęcią zadziwiania.

ŚRODA 12 marca 1997

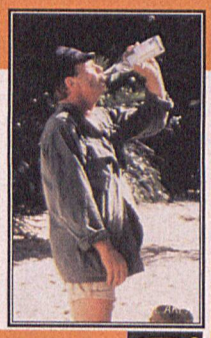

TVP 1 — GODZ. 20.10 — FILM OBYCZ.

***KLUB* Australia 1981, 95 min. Reżyseria: Bruce Beresford. Występują: Jack Thompson (na zdjęciu), Harold Hopkins i inni**

Akcja rozgrywa się w środowisku sportowców, gdzie rządzą władza, układy, korupcja i duże pieniądze. Szefostwo zawodowego klubu kupuje za rekordową sumę utalentowanego gracza. Drużyna, niezbyt zachwycona nowym nabytkiem prezesów, bojkotuje chłopaka...



TVP 1 — GODZ. 0.30 — FILM OBYCZ.

***MOMO* Francja 1992, 98 min. Reżyseria: Jean-Louis Bertuccelli. Występują: Pascal Jaubert, Jean-Francois Stevenin (na zdjęciu) i inni**

Momo to kilkunastoletni chłopak pochodzący z Maroka. Wraz ze starszą siostrą Leilą mieszka we Francji. Leila skończyła studia i zastępuje chłopakowi rodziców, którzy zostali w Afryce. Momo nie ma w sobie tyle uporu co siostra, nie chce się uczyć i pracować, woli włóczyć się z kolegami, licząc na łatwy zarobek...

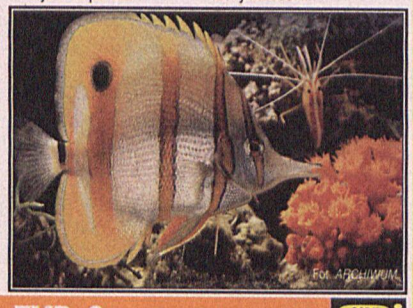

TVP 2 — FILM DOK. — GODZ. 9.30

***WALCZĄC O ICH PRZETRWANIE* (6) *ŚWIAT MORZA* Francja 1995, 25 min. Scenariusz i reżyseria: Vincent Rousselet-Blanc**

Dopiero od niewielu lat świat zdaje sobie sprawę z rozmiarów gotowanej własnymi rękami katastrofy. Zmianę powszechnej świadomości zawdzięczamy uczonym i wielkim organizacjom ekologicznym. Nadmierna eksploracja i katastrofalne skażenie mórz, doprowadziły do bezpowrotnego wyginięcia wielu gatunków mieszkańców wód.

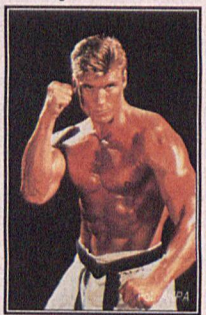

POLSAT — GODZ. 20.00 — FILM TYGODNIA

***OSTRY POKER W MAŁYM TOKIO* Film sens., USA 1991, 98 min. Reżyseria: Mark Lester. Występują: Dolph Lundgren (na zdjęciu), Tia Carrere, Brandon Lee i inni**

Japońscy gangsterzy *yakuza* rozszerzają swą przestępczą działalność na inne dzielnice Los Angeles. Dwaj policjanci, mistrzowie wschodnich sztuk walki, wyruszają do japońskiej dzielnicy z zamiarem schwytania lokalnego szefa mafii...

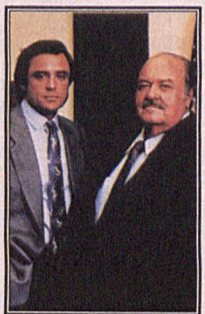

POLSAT — GODZ. 22.35 — SERIAL SENS.

***GLINIARZ I PROKURATOR (29)* USA 1991, 50 min. Występują: Joe Penny, William Conrad (obaj na zdjęciu), Alan Campbell i inni**

Max, znany przed laty pisarz zamierza wydać powieść o mrocznych dziejach własnego małżeństwa. Nocą odwiedza go jego była żona, domagając się wstrzymania druku. Max jej odmawia i wtedy zostaje zamordowany. Żona pozostawia na miejscu zbrodni list, który ma świadczyć o samobójstwie pisarza...

TVP 1

6.00 Kawa czy herbata?
8.00 W sieci (9/10) – serial kom., USA (30 min)
8.30 Wiadomości
8.40 Tut turu
9.05 Gimnastyka
9.10 Dla dzieci: Mama i ja
9.30 Dla dzieci: Domowe przedszkole
9.50 Porozmawiajmy o dzieciach – felieton
10.00 Milagros (5) – serial, Włochy 1993 (50 min)
10.50 Stawka większa niż szycie – teleturniej
11.15 Zanim powiesz rozwód
11.30 Tajna historia *zimnej wojny*: Polowanie na czarownice (powt.)
12.00 Wiadomości
12.10 Agrobiznes – rolniczy program informacyjny
12.20 Magazyn Notowań:
12.50 Indeks – mag. finansowy
13.15 Konwencje teatralne
13.45 Język filmu (7): Scenariusz
14.00 Sztuka przekonywania: Zanim zaczniesz mówić
14.15 Zagadka – gość
14.20 Wielcy reformatorzy teatru: Konstanty Stanisławski
14.40 Arcydzieła (29/45): *O czwartej po południu*, *nadzieja* Yvesa Tanguy – serial dok., Wlk. Bryt.
14.50 No problem – jęz. ang.
15.00 Wiadomości
15.10 Ochroniarz
15.15 Zapowiedź programu
15.25 Nieustraszeni (23/26) – serial, Kanada
15.50 Pojutrze –magazyn harcerski
16.15 Dla dzieci: Telezawody
16.40 Czasy – kat. mag.inf.
17.00 Teleexpress
17.25 Moda na sukces – serial obycz., USA (20 min)
18.00 Miliard w rozumie – teleturniej
18.25 Bezpieczne miasta – program publicystyczny
19.00 Wieczorynka: Muminki
19.30 Wiadomości
20.10 Klub –film obycz., Australia
21.55 Muzyka kina – pr. rozr.
22.30 W centrum uwagi
23.00 Artes – mag. plastyczny
23.30 Studio sport: Liga Mistrzów [skróty]
0.30 Momo – film obyczajowy, Francja
2.10 Wiadomości
2.15 Zakończenie programu

TVP 2

6.45 Kurs jęz. ang. (48)
7.00 Panorama
7.05 Sport telegram
7.10 Poranny magazyn Dwójki: Dziennik krajowy
7.50 Akademia Zdrowia Dwójki – pr. sportowo-rekreacyjny
8.00 Programy lokalne
8.30 Zwariowany tata (15/18) – serial komediowy, USA 1994 (25 min)
9.00 Świat kobiet – magazyn
9.30 Walcząc o ich przetrwanie (6): Świat morza – serial dokumentalny, Francja
10.00 Truskawkowe studio
10.30 *Czarny wachlarz*: Romanse Weretyńskiego – widowisko
11.10 Biografie: Cyd Charisse – film dok., W. Bryt.
12.05 Nowe pokolenie – reportaż
12.30 Skrzydła bliżej marzeń
13.00 Panorama
13.20 Doktor z alpejskiej wioski (17): Chrześniak – serial obycz., Niemcy /Austria/ Włochy
14.10 Muzyczne nowości Dwójki
14.25 Clipol
14.55 Powitanie
15.00 Taz-mania: Taz uwodziciel – serial anim., USA
15.20 Akademia Zdrowia Dwójki – pr. sportowo-rekreacyjny (powt.)
15.30 5 x 5 – Wygrajmy razem – teleturniej
16.00 Panorama
16.25 Studio sport: Piłka nożna – mecz towarzyski Czechy – Polska
18.15 Programy lokalne
18.40 Jeden z dziesięciu – teleturniej
19.10 Ekspres reporterów
19.35 Truskawkowe studio
20.00 Spór o konstytucję – program publicystyczny
21.00 Panorama
21.30 Sport telegram
21.40 Film dokumentalny
22.10 Operacja Łazarz (3/4) – serial sensac., Wlk. Bryt.
23.10 Okna: Oblicza wiary (2)
23.45 *Scena Berlin* akt I – film dokumentalny, Polska
0.25 Panorama
0.35 Zakończenie programu

POLSAT

6.00 Central Park West (15/22) – serial obyczajowy, USA 1995 (55 min)
7.00 Poranek z Polsatem
7.55 Poranne informacje
8.00 Polityczne graffiti
8.10 UFOzaury (53) – serial animowany (25 min)
8.30 Drużyna *A* (80) – serial sens., USA 1983 (50 min)
9.30 Żar młodości (138) – kanadyjski serial obyczajowy (55 min)
10.30 Miasteczko Twin Peaks (25) – serial kryminalny, USA (50 min)
11.30 Kalambury – pr. rozr.
12.00 HALOGRAIMY – mag. muz.
12.20 Ye! Ye! Ye! – program muzyczny dla dzieci
12.30 Disco Relax
13.30 Motowiadomości
14.00 Ring – pr. publicystyczny
14.30 Gwiazdy i rozgwiazdy: gra – zabawa
14.55 Link Journal – mag. mody
15.25 Czarodziejka z księżyca – serial anim. (25 min)
15.50 Bractwo *Białego Orła* – pr. ekologiczny dla dzieci
16.00 Informacje
16.15 Kalambury – pr. rozr.
16.45 Płonąca pochodnia (8/160) – serial przyg., Meksyk (50 min)
17.45 Skrzydła (99) – serial kom., USA (25 min)
18.15 Świat według Bundych (123) – serial komediowy, USA (25 min)
18.45 Informacje
19.00 MacGyver (121) – serial sens., USA 1985 (50 min)
19.50 Losowania LOTTO
20.00 FILM TYGODNIA: Ostry poker w małym Tokio – film sens., USA
21.30 Reportaż
22.00 Informacje i biznes informacje
22.25 Polityczne graffiti
22.35 Gliniarz i prokurator (29) – serial sensacyjny, USA
23.30 Na każdy temat: Każdy kowalem swojego zdrowia – talkshow Mariusza Szczygła
0.30 Muzyka na BIS
2.30 Pożegnanie

REGION

PTV 3 POZNAŃ

8.00 Teleskop
8.15 Na oku – mag. regionalny
8.35 Maria Celeste – serial obycz.
9.15 Sprawni, silni, zdrowi – mag.
9.35 Autoserwis – mag. mot.
9.55 Mój dom, moje mieszkanie – poradnik
10.10 Informator wydawniczy
10.15 Mrzonka – dramat obycz., Polska 1985 (63 min)
12.00 Retransmisja TV Polonia
15.00 Program dnia
15.10 Mokradełka – serial populamonaukowy
15.35 Maluda – serial anim.
16.00 Indaba – serial dla młodzieży
16.40 Poznań nieznany
16.50 PIK – Poznański Informator Kulturalny
16.55 Kariery sportowe
17.15 Teleskop – flesz
17.20 Gość programu
17.30 Reportaż z regionu
18.00 Panorama
18.10 Teleskop
18.30 Maria Celeste – serial obycz.
19.20 Teleskop
19.30 Sześć razy *Naj* – serial dok.
20.00 Na ratunek (8/13) – serial sensacyjny, Australia 1994
20.55 Rosja w kosmosie – nowa era – film dok.
21.45 Reportaż
22.00 Wywiad Teleskopu
22.15 Teleskop
22.30 Zdaniem prasy
22.35 Muzyczne odcienie
23.35 Siódmy stopień skażenia – horror, USA 1993 (91 min)

KTK

10.00 Program dnia 10.05 Potęga miłości – serial obyczajowy 11.00 Dookoła świata – magazyn krajoznawczy 11.30 Zakupy w ATV 12.00 ATV Smyk – blok programów dla dzieci 14.00 Super ATV – blok programów muzycznych 15.00 Noce i dnie (6/12) – polski serial obyczajowy, 1977, reż. Jerzy Antczak, wyk. Jadwiga Barańska, Jerzy Bińczycki, Barbara Ludwiżanka, Jerzy Kamas 16.00 ATV Smyk – blok programów dla dzieci 17.00 Super ATV – blok programów muzycznych 18.00 Potęga miłości – serial obyczajowy 19.00 Smak muzyk – magazyn mzyczny 19.30 Zakupy w ATV 20.00 New York News (7/13) – serial sensacyjny, USA 1995, wyk. Gregory Harrison, Joe Morton, Mary Tylor Moore, Kevin Chamberlain 21.00 Super ATV – blok programów muzycznych 22.00 ATV Kino – blok filmowy: Piąty muszkieter – film przygodowy, Austria 1979, reż. Ken Annakin, wyk. Ian McShane, Sylvia Kristel, Ursula Andress, Rex Harrison (115 min) 0.00 Cafe American – serial komediowy 0.30 Piękna i bestia – serial obyczajowy 1.30 Jak więc powinniśmy żyć? – serial dokumentalny 2.00 Zakończenie programu

TV POLONIA

7.00 Panorama 7.05 Wiadomości sportowe 7.15 Z archiwum i pamięci: Włodzimierz Nahorny – pr. rozr. 8.10 DTV – pr. satyr. Jacka Fedorowicza 8.20 Ocalić od zapomnienia 8.30 Wiadomości 9.00 Niewiarygodne przygody Marka Piegusa (3/9): Przygoda trzecia – serial przyg., Polska 1966 9.30 Dopóki żyje ostatni świadek 10.00 Dorastanie (4) – serial obycz., Polska 1988 11.00 ROZMOWY, ROZMÓWKI – Męski striptiz: Yurek Bogayewicz 11.35 Polska piosenka: Ludzie, zjawiska, epizody – pr. rozr. 12.00 Wiadomości 12.15 Doktor Murek (5/7) – serial sens., Polska 1979 13.15 Wdech – wydech – film dok. 13.50 Piosenki na temat 14.10 Powidoki Marka Nowakowskiego (1): Magiczne oko Fotoplastikonu 14.30 Rozmowa dnia 15.00 Panorama 15.30 Historia obyczaju: Jam dwór pol. (3) 15.50 ... swego nie znacie: Katalog zabytków – Lutynia 16.00 Sąsiedzi 16.30 Auto-Moto-Klub – mag. sportów motor. 17.00 Teleexpress 17.15 Dla dzieci: Na polską nutę 17.45 Krzyżówka szczęścia – teleturniej 18.15 SPORT Z SATELITY 19.40 Dobranocka: Bajki z mchu i paproci – film anim. 20.00 Wiadomości 20.30 Kraj świata – komedia obycz., Polska 1994 (105 min) 22.30 Panorama 23.00 Między dźwiękiem a ciszą – wspomnienie o Witoldzie Lutosławskim – film dok. 0.00 Gerhard Hauptmann 1945-1946 – film dok. 0.30 Auto-Moto-Klub – mag. sportów motor. 0.50 Panorama 1.00 SPORT Z SATELITY

RTL 7

7.00 Siódemka zaprasza 7.15 Teleshopping 7.50 Przeboje do nucenia 8.00 Siódemka dzieciom: Superpies, Starla i Jeźdźcy – seriale animowane 8.50 Autostrada do Nieba – serial familijny 9.40 Muzyka w Siódemce 14.25 Polskie seriale animowane: Bolek i Lolek, Przygody Myszki 14.45 Teleshopping 15.10 Gram w Siódemkę: Siódmy cud – pr. muz. Magdy Bem 15.55 Siódemka dzieciom: Superpies, Starla i Jeźdźcy – seriale animowane 16.50 Świat pana trenera – serial kom. 17.15 Gram w Siódemkę: Siódmy cud – progr. muz. Magdy Bem 18.00 Autostrada do Nieba – serial familijny 18.50 Polskie seriale animowane: Bolek i Lolek, Przygody Myszki 19.15 7 minut – wydarzenia dnia – pr. inform. 19.25 Świat pana trenera – serial kom. 19.50 Prognoza pogody 19.55 KOP – Komentarz Okropnie Poważny 20.00 Robin Hood – serial przyg. 20.55 Sądy, przesądy – talkshow 21.55 7 minut – wydarzenia dnia – pr. inf. 22.05 Capital News – serial obycz. 23.00 Robin Hood – serial przyg. 23.55 Capital News – serial obycz. 0.45 Gram w Siódemkę: Siódmy cud – pr. muz. Magdy Bem

CANAL+

7.00 Muzyczny Budzik 7.30 Diabelski Młyn – filmy animowane 8.00 (K) Parker Lewis – serial 8.25 (K) Farinelli, ostatni kastrat – film historyczny, Belgia 1994,10.15 (K) Koncert *East 17* 11.15 (K) Wiek niewinności – film obycz., USA 1993 13.30 (K) Kuchnia Filmowa: Wiek niewinności 14.00 (K) Arsene Lupin, Czarna Peleryna – serial animowany 14.25 (K) Dziewczyna z komputera – serial obycz. 14.50 (K) Kuba – historia mitu (1) – film dok. 16.00 (K) Jak daleko stąd, jak blisko – film obycz., Polska 1972 (95 min) 17.35 (K) Nie kończąca się opowieść – serial anim. 18.00-20.00 Okno otwarte NA GAPĘ – blok programów – prowadzi Maks Cegielski: 18.00 Diabelski Młyn – filmy anim. 18.20 Nie Przegap 18.25 Cyberia 18.30 Pogoda 18.50 Bajer w Bel-Air – serial 19.20 x 5 – minimagazyn regionalny 19.25 Kroniki Seinfelda – serial kom. 19.50 Aktualności Filmowe 20.00 (K) Czas przeszły – thriller, USA 1994 (87 min) 21.30 (K) Nienawiść – film sensacyjny, Francja 1995 23.20 (K) Płytki grób – film sens., W. Bryt. 1994 0.50 (K) Podwójne życie – thriller, USA 1994 2.30 (K) Groteska – komedia, W. Bryt. 1995, 4.05 (K) Eksplozja – dramat sens., USA 1994 6.05 (K) Czy Anastazja żyje? – film dok.



WPI, s.p. 104, 00-963 W-wa 81. 3,70 zł/min. z VAT(37 022 zł/min. z VAT). Musisz mieć 18 lat. Zasady konkursu po wysłaniu zaadresowanej zwrotnie koperty A4 ze znaczkiem



POLONIA 1

5.30 Home Shopping 8.30 Seriale animowane dla dzieci 9.30 Klub Hawaje – serial dla młodzieży 10.00 Celeste – serial 10.45 Joana – serial 11.30 Escape – magazyn komputerowy 12.00 Home Shopping 16.00 Seriale animowane dla dzieci 17.30 Klub Hawaje – serial dla młodzieży 18.00 Joana – serial 19.00 Tele Box – magazyn muzyczny 19.30 Seriale animowane dla dzieci 20.30 Celeste – serial 21.30 W domu – magazyn 22.00 Home Shopping

PLANETE

6.55 Dwaj bracia 8.30 Mała szachistka 9.00 Bangladesz – ścieżki medycyny 9.30 Ameryka na codzień – Zwierzenia w taksówce 10.30 Alpy (2/3) 11.20 Mały Lama 12.15 Artemise – portret kobiety 13.10 Kultura osiedli miejskich 13.45 Stalin (1/2) 14.45 Poza miłością 15.35 Orzeł białogłowy 16.30 Alice Springs – serce Australii 17.20 Maroko. Ciało i dusza : Moussem 17.30 Sąd dla nieletnich 20.15 Okiem ptaka 20.35 Wyspa – portret w miniaturze Bośni i Hercegowiny 21.25 Sekretne żywoty urządzeń (10/18): Telefon 21.55 Prosto do nieba (3/6): Wirujące ptaki 22.45 Nastolatki: Rozmowy o miłości 23.45 Ogród luksemburski 0.40 El Mozote – historia przemilczana

POLSAT 2

8.00 Niemy wyścig – film SF, USA 1972 (85 min) 9.30 Zgadnij, kto przyjdzie na kolację – dramat obycz., USA 1967 (103 min) 11.15 Kim jest Julia? – film SF, USA 1986 (90 min) 12.45 Przypuśćmy, że wypowiedziano wojnę i nikt nie przyszedł – film sens., USA 1970 (86 min) 14.35 Presidio – dramat sens., USA 1988 (92 min) 16.10 Obrońca w akcji – film obycz., USA 1991 (91 min) 17.45 Cesarski walc – musical, USA 1948 (101 min) 19.30 Pokojówka – komedia, USA 1990 (86 min) 21.00 Kochankowie i inni – komedia, USA 1970 (100 min) 22.40 Naoczny świadek – thriller, W. Bryt. 1970 (88 min) 0.10 Zakończenie programu

DISCOVERY

17.00 Rex Hunt's Fishing Adventures 17.30 Przełamując lody 18.00 Poszukiwacze skarbów 18.30 Poza rok 2000 19.00 Wild Things: Węże 20.00 Poza rok 2000 20.30 Niezwykłe zjawiska pogody: Warunki klimatyczne na świecie 21.00 Tajemniczy świat Arthura C. Clarke'a: Poszukiwania UFO 21.30 The Quest: Działania po katastrofach lotniczych 22.00 Niewyjaśnione: Wyspa tajemnic 23.00 Discovery Siganture: Satelity szpieg. 0.00 Wojownicy: Armia przyszłości 1.00 Classic Wheels: *Porsche 911*

8.30 Eurogol – mag. 9.30 Triathlon: Winter Triathlon Cup w Valle d'Aspe 10.00 Narciarstwo klasyczne: PŚ w kombinacji norweskiej w Lahti 11.00 Narciarstwo klasyczne: PŚ w skokach w Kuopio 12.30 Motocross: MX & Slick 13.00 Magazyn narciarski 13.30 Slam – mag. koszykarski 14.00 Snowboard: PŚ w Bardonecchia 14.30 Snowboard: PŚ w Gröchen 15.00 Tenis ziemny: Turniej ATP w Indian Wells 16.00 Snooker: Drużynowe ME na Malcie 17.00 Narciarstwo alpejskie: Finał PŚ w Vail 18.30 Magazyn sportów motorowych 19.30 Narciarstwo alpejskie: Finał PŚ w Vail 21.00 Tenis ziemny: Turniej ATP w Indian Wells 0.30 Magazyn tenisowy 1.00 Magazyn narciarski 1.30 Zakończenie programu

DSF

6.00 Z archiwum sportu: Idole – Jack Brabham 7.00 Z archiwum sportu: Narodziny gwiazd tenisa 8.00 Dominion – mag. reklamowy 8.30 Superkibic – teleturniej 9.15 Gimnastyka sportowa: Międzynarodowy mityng w Schmiden 10.15 Offensiv – mag. 11.15 Z archiwum sportu: Idole – Jack Brabham 12.15 W NBA – mag. 13.15 Superkibic – teleturniej 14.00 Motorvision – mag. 15.00 Magazyn dawnej motoryzacji 16.00 Gillette World Sport Special 16.30 Football Mundial – mag. piłkarski 17.00 Offensiv – mag. 18.00 Superkibic – teleturniej 18.45 W NBA – mag. 19.45 Magazyn golfowy 20.15 Piłka ręczna: Liga niem. 22.15 Wiadomości sportowe 22.30 Football Mundial – mag. piłkarski 23.00 W NBA – mag. 0.00 Offensiv – mag. 1.00 Best Direct – mag. reklamowy 1.30 Kaskaderzy – mag.

SAT 1

9.00 Ulice San Francisco – serial krym., USA 1976 10.00 Słówka – teleturniej 10.30 Walet, dama, Hërig – teleturniej 11.00 Kerner – talkshow 12.00 Vera w południe – talkshow 13.00 Sonja – talkshow 14.00 Aniołki Charliego – serial krym., USA 1977 15.00 Star Trek: Następne pokolenie – serial SF, USA 1989 16.00 Słoneczny patrol – serial sens., USA 1991 17.00 Każdy z każdym – teleturniej 17.30 Magazyn regionalny 18.00 BLITZ – mag. 18.30 Szósta trzydzieści – mag. inform. 19.00 Aktualności sportowe 19.15 Koło fortuny – teleturniej 20.15 Utracona córka – dramat obycz., Niem./Szwajc./Kanad. 1997 (94 min) 22.15 Studio sport: Piłka nożna – I liga niem. 23.45 Harald Schmidt Show 0.45 Bloodbrothers – melodramat, USA 1977 (111 min)

RTL

6.00, 6.30, 7.30, 8.00, 8.35 Wiadomości 6.05 Rajska plaża – serial obycz., USA 1992/93 6.35 Explosiv 7.00 Punkt 7 – mag. poranny 7.35 Między nami – serial obycz., Niemcy 1996 8.05 Dobre czasy, złe czasy – serial obycz., Niemcy 1996 8.45 Historia Springfieldów – serial obycz., USA 1989 9.35 Santa Barbara – serial obycz., USA 1992 10.30 Moda na sukces – serial obycz., USA 1993 11.00 Właściwa cena – show 11.30 Pojedynek rodzinny – teleturniej 12.00 Punkt 12 – mag. inform. 12.30 Magnum – serial krym., USA 1985 13.30 Home Improvement – serial obycz., USA 1993/94 14.00 Bärbel Schäfer: Po prostu znam się lepiej na wszystkim 15.00 Ilona Christen – talkshow 16.00 Hans Meiser: Dwa światy – mężczyźni i styl 17.00 Jeopardy! – quiz 17.30 Między nami – serial 18.00 Dobry wieczór – mag. regionalny 18.30 EXCLUSIV – mag. gwiazd 18.45 Wiadomości 19.10 Explosiv – mag. 19.40 Dobre czasy, złe czasy – serial obycz., Niemcy 1996 20.15 Touched by Evil – dramat obycz., USA 1996 (90 min) 0.00 Wiadomości 0.30 Zdrówko – serial obycz., USA 1987/88 1.00 Złote dziewczyny – serial obycz., USA 1991/92 1.30 Home Improvement – serial obycz., USA 1993/94

Merkury

67,4 91,9 95,6 100,9 102,7 103,6 MHz, tel. *658-288*, reklama *658-373*

Serwisy: 5.00-24.00 co godzinę RFI 6.44 BBC : 22.00-23.00 Prasa: 6.22, 6.35, 7.22, 7.35 Moto: 6.15, 7.15, 8.15, 14.30 Sport: 7.45, 13.30, 20.05 Kultura: 7.30, 9.30, 17.10 Gosp../Giełda: 9.03, 13.45 Angielski: 9.45, 17.50 Sygnały miasta: 12.30 Tematy dnia: 17.30 Magazyn filmowy: 18.10 Magazyn rockowy: 18.30-21.00 Klasyka muzyczna: 21.05-22.00 Lista przebojów z - rock 50: 23.10

WTK

7.00 Program dnia 7.05 Muzyka na dzień dobry 7.30 Sandybell – serial anim. 7.55 Naftalinka – serial anim. 8.25 Telewizyjne ogłoszenia drobne 8.30 Program lokalny 9.00 Chwila muzyki 9.30 Supermodelka – serial obycz. 10.00 Moto-Giełda – mag. mot. 10.30 Kolarstwo górskie – progr. sportowy 11.40 Chwila muzyki 12.00 Poza rok 2000 – serial popularnonaukowy 13.00 Z ziemi i z powietrza – serial przyr. 13.35 Click! – mag. komputerowy 13.55 Telewizyjne ogłoszenia drobne 14.00 Program lokalny 14.30 Supermodelka – serial obycz. 15.00 Program dnia 15.05 Chwila muzyki 15.25 Telewizyjne ogłoszenia drobne 15.30 Dinusie – serial anim. 15.55 Przygody Speeda Błyskawicy – serial anim. 16.30 Program lokalny 17.00 Chwila muzyki 17.25 Telewizyjne ogłoszenia drobne 17.30 Supermodelka – serial obycz. 18.00 Arena – progr. sportowy 18.30 Natura – świat wokół nas – serial przyr. 19.05 Dziewiczy *Bularung Sar* – progr. o wyprawie wysokogórskiej 19.30 Program muz. 20.00 Oko w oko: Dariusz Dusza 20.35 Arsenał świata (2): Siły powietrzne USA – Lotnictwo morskie 21.10 Na Sybir – film dok. 21.30 Telewizyjne ogłoszenia drobne 21.35 Live – progr. muz. 22.00 Program lokalny 22.30 Supermodelka – serial obycz. 23.00 Telewizyjne ogłoszenia drobne 23.05 Bilet do nieba – dramat obycz., Kanada 1981 (107 min) 1.00 Muzyka na dobranoc

RTL 2

9.30 CHARTBREAKER 9.55 Proszę o uśmiech 10.35 Nieustraszony – serial fantast., USA 1982/86 11.25 Wszyscy razem – serial obycz., Niemcy 1997 11.50 Seriale animowane 16.05 CHARTBREAKER – show 16.30 Teenie-Talk – talkshow 17.00 Nieustraszony – serial fantast., USA 1982/86 18.00 Beverly Hills 90210 – serial obycz., USA 1990/94 19.00 Wszyscy razem – serial obycz., Niemcy 1997 19.30 Proszę o uśmiech – wideoshow 20.15 Adrenalin Junkies – nowy serial obycz., Australia 1996/97 22.15 Caribe – thriller, Kanada 1987 (83 min) 0.00 Gęba na kłódkę! – rep. 0.45 Wiadomości 1.05 Adrenalin Junkies – serial obycz., Australia 1996/97

POLONIA 1

5.30 Home Shopping 8.30 Seriale animowane dla dzieci 9.30 Klub Hawaje – serial dla młodzieży 10.00 Celeste – serial 11.00 Joana – serial 11.30 W domu – magazyn 12.00 Home Shopping 16.00 Seriale animowane dla dzieci 17.30 Klub Hawaje – serial dla młodzieży 18.00 Namiętności – serial 19.00 Escape – magazyn komputerowy 19.30 Seriale animowane dla dzieci 20.30 Celeste – serial 21.30 Bliżej filmu – magazyn filmowy 22.00 Home Shopping

PLANETE

7.45 Ogród luksemburski 8.45 El Mozote – historia przemilczana 9.40 Dwaj bracia 11.15 Mała szachistka 11.45 Bangladesz – ścieżki medycyny 12.15 Ameryka na codzień – Zwierzenia w taksówce 13.20 Alpy (2/3) 14.05 Mały Lama 15.00 Artemise – portret kobiety 15.55 Kultura osiedli miejskich 16.30 Stalin (1/2) 17.30 Poza miłością 18.20 Orzeł białogłowy 19.15 Alice Springs – serce Australii 20.10 Maroko, ciało i dusza : Moussem 20.35 Sąd dla nieletnich 23.00 Okiem ptaka 23.20 Wyspa – portret w miniaturze Bośni i Hercegowiny 0.15 Sekretne żywoty urządzeń (10/18): Telefon 0.40 Prosto do nieba (3/6): Wirujące ptaki 1.35 Nastolatki: Rozmowy o miłości

POLSAT 2

8.00 Elvis i królowa piękności – film muz., USA 1981 (97 min) 9.40 Obrońca w akcji – film obycz., USA 1991 (91 min) 11.15 Cesarski walc – musical, USA 1948 (101 min) 13.00 Pokojówka – komedia, USA 1990 (86 min) 14.30 Kochankowie i inni – komedia, USA 1970 (100 min) 16.10 Kawałeczek raju – dramat obycz., USA 1992 (88 min) 17.40 Paryżanka – komedia, Francja 1957 (80 min) 19.05 Czyż nie dobija się koni? – dramat obycz., USA 1969 (113 min) 21.00 Recydywista – dramat sens., Francja 1992 (88 min) 22.30 Najlepszy z najlepszych I – film sens., USA 1992 (93 min) 0.10 Zakończenie programu

DISCOVERY

17.00 Rex Hunt's Fishing Adventures 17.30 Przełamując lody 18.00 Poszukiwacze skarbów 18.30 Poza rok 2000 19.00 (P) Wild Things: Mucha 20.00 Poza rok 2000 20.30 (P) Niezwykłe zjawiska pogody: Klęski żywiołowe 21.00 Profesjonaliści 22.00 Największe marki II: *Skoda* 22.30 Katastrofa: Klęska w Bhopalu w Indiach 23.00 Medycyna i detektywi: Zniknięcie Helle Crafts 23.30 Science Detectives: Dowody śledztwa zniszczone przez pożar 0.00 Classic Wheels: *Citroen* 1.00 Klęski żywiołowe – tornado

8.30 Magazyn sportów motorowych 9.30 Łyżwiarstwo figurowe: Mistrzostwa USA w Nashville 11.30 Narciarstwo alpejskie: Finał PŚ w Vail 12.00 Narciarstwo alpejskie: Finał PŚ w Vail 13.00 X-Zone – mag. 13.30 Narciarstwo klasyczne: Maraton narciarski w Engadin 14.00 Narciarstwo dowolne: PŚ w Hundfjället 15.00 Tenis ziemny: Turniej ATP w Indian Wells 17.00 Narciarstwo alpejskie: Finał PŚ w Vail 18.00 Narciarstwo klasyczne: PŚ w biegach w Sunne 19.00 Sumo: Turniej Basho w Tolio 20.00 Narciarstwo alpejskie: Finał PŚ w Vail 21.00 Tenis ziemny: Turniej ATP w Indian Wells 0.30 Motocross: MX & Slick 1.00 Slam – mag. koszykarski 1.30 Zakończenie programu

DSF

6.00 Z archiwum sportu: Idole – Stirling Moss 7.00 Gimnastyka sportowa: Międzynarodowy mityng w Schmiden 8.00 Dominion – mag. reklamowy 8.30 Superkibic – teleturniej 9.15 Piłka ręczna: Liga niem. 10.15 Kaskaderzy – mag. 11.00 Przeboje DSF 11.15 Z archiwum sportu: Idole – Stirling Moss 12.15 W NBA – mag. 13.15 Superkibic – teleturniej 14.00 Piłka ręczna: Liga niem. 15.00 Golf: Portugal Open 18.00 Superkibic – teleturniej 18.45 W NBA – mag. 19.45 Football Mundial – mag. piłkarski 20.15 Automobilizm: Mit *Ferrari* 21.15 Automobilizm: Rajdowe MŚ – rajd Safari 22.15 Wiadomości sportowe 22.30 Hattrick! Dzisiaj – kulisy ligi niem. 23.00 W NBA – mag. 0.00 Wrestling: WCW 1.00 Best Direct – mag. reklamowy 1.30 Trójbój siłowy: MŚ w Soldon

SAT 1

9.00 Ulice San Francisco – serial krym., USA 1975 10.00 Słówka – teleturniej 10.30 Walet, dama, Hërig – teleturniej 11.00 Kerner – talkshow 12.00 Vera w południe – talkshow 13.00 Sonja – talkshow 14.00 Aniołki Charliego – serial krym., USA 1977 15.00 Star Trek: Następne pokolenie – serial SF, USA 1989 16.00 Słoneczny patrol – serial sens., USA 1991 17.00 Każdy z każdym – teleturniej 17.30 Magazyn regionalny 18.00 BLITZ – mag. 18.30 Szósta trzydzieści – mag. inform. 19.00 Aktualności sportowe 19.15 Koło fortuny – teleturniej 20.15 Komisarz Rex – serial krym., Niemcy 1995 21.15 Na kłopoty Stefania – serial obycz., Niemcy 1996 22.15 Zespół Alfa – serial obycz., Niemcy 1996 23.15 Harald Schmidt Show 0.15 Friends – serial kom., USA 1995 0.50 Frasier – serial kom., USA 1993 1.15 Making of... – mag. filmowy 1.45 Star Trek: Następne pokolenie – serial SF, USA 1989

RTL

6.00, 6.30, 7.30, 8.00, 8.35 Wiadomości 6.05 Rajska plaża – serial obycz., USA 1992/93 6.35 Explosiv 7.00 Punkt 7 – mag. poranny 7.35 Między nami – serial obycz., Niemcy 1996 8.05 Dobre czasy, złe czasy – serial obycz., Niemcy 1996 8.45 Historia Springfieldów – serial obycz., USA 1989 9.35 Santa Barbara – serial obycz., USA 1992 10.30 Moda na sukces – serial obycz., USA 1993 11.00 Właściwa cena – show 11.30 Pojedynek rodzinny – teleturniej 12.00 Punkt 12 – mag. inform. 12.30 Magnum – serial krym., USA 1985 13.30 Home Improvement – serial obycz., USA 1993/94 14.00 Bärbel Schäfer: Kocham całkiem normalny sex. Jestem chory? 15.00 Ilona Christen – talkshow 16.00 Hans Meiser: Zawód: Prostytutka 17.00 Jeopardy! – quiz 17.30 Między nami – serial 18.00 Dobry wieczór – mag. regionalny 18.30 EXCLUSIV – mag. gwiazd 18.45 Wiadomości 19.10 Explosiv – mag. 19.40 Dobre czasy, złe czasy – serial obycz., Niemcy 1996 20.15 Klinika miejska – serial obycz., Niemcy 1996 21.15 Schreinemakers TV – talkshow 0.00 Wiadomości 0.30 Zdrówko – serial obycz., USA 1987/88 1.00 Złote dziewczyny – serial obycz., USA 1991/92 1.30 Home Improvement – serial obycz., USA 1993/94

Merkury

67,4 91,9 95,6 100,9 102,7 103,6 MHz, tel. *658-288*, reklama *658-373*

Serwisy: 5.00-24.00 co godzinę RFI 6.44 BBC : 22.00-23.00 Prasa: 6.22, 6.35, 7.22, 7.35 Moto: 6.15, 7.15, 8.15, 14.30 Sport: 7.45, 13.30, 20.05 Kultura: 7.30, 9.30, 17.10 Gosp../Giełda: 9.03, 13.45 Angielski: 9.45, 17.50 Sygnały miasta: 12.30 Tematy dnia: 17.30 Magazyn filmowy: 18.10 Magazyn rockowy: 18.30-21.00 Klasyka muzyczna: 21.05-22.00 Lista przebojów z - rock 50: 23.10

WTK

7.00 Program dnia 7.05 Muzyka na dzień dobry 7.30 Dinusie – serial anim. 7.55 Przygody Speeda Błyskawicy – serial anim. 8.25 Telewizyjne ogłoszenia drobne 8.30 Program lokalny 9.00 Chwila muzyki 9.30 Supermodelka – serial obycz. 10.00 Arena – progr. sportowy 10.30 Natura – świat wokół nas – serial przyr. 11.05 Dziewiczy *Bularung Sar* – progr. o wyprawie wysokogórskiej 11.30 Chwila muzyki 12.00 Oko w oko: Dariusz Dusza 12.50 Arsenał świata (1): Siły powietrzne USA – Lotnictwo morskie 13.10 Na Sybir – film dok. 13.35 Live – progr. muz. 13.55 Telewizyjne ogłoszenia drobne 14.00 Program lokalny 14.30 Supermodelka – serial obycz. 15.00 Program lokalny 15.05 Chwila muzyki 15.25 Telewizyjne ogłoszenia drobne 15.30 Bobaskowo – serial anim. 15.55 Profesor Thompson – serial anim. 16.30 Program lokalny 17.00 Chwila muzyki 17.25 Telewizyjne ogłoszenia drobne 17.30 Supermodelka – serial obycz. 18.00 Click! – mag. komputerowy 18.30 Natura – świat wokół nas – serial przyr. 19.05 Schindler, Hitler i Holocaust – film dok. 20.00 Dom Świętego Kazimierza – dramat hist., Polska 1984 (95 min) 21.35 Poznański Magazyn Filmowy 22.00 Program lokalny 22.30 Supermodelka – serial obycz. 23.00 Telewizyjne ogłoszenia drobne 23.05 Medium – horror, USA 1990 (90 min) 0.35 Jutro w programie 0.40 Muzyka na dobranoc

RTL 2

9.30 CHARTBREAKER 9.55 Proszę o uśmiech – wideoshow 10.35 Nieustraszony – serial fantast., USA 1982/86 11.25 Wszyscy razem – serial obycz., Niemcy 1997 11.55 Seriale animowane 16.05 CHARTBREAKER – show 16.30 Teenie-Talk – talkshow 17.00 Nieustraszony – serial fantast., USA 1982/86 18.00 Beverly Hills 90210 – serial obycz., USA 1990/94 19.00 Wszyscy razem – serial obycz., Niemcy 1997 19.30 Proszę o uśmiech – wideoshow 20.15 The Feminine Touch – thriller, USA 1994 (98 min) 22.25 Red. – mag. reporterów 23.25 Fearless Hyena 2 – eastern, Hongkong 1979 (83 min) 1.05 Wiadomości 1.25 The Feminine Touch – thriller, USA 1994

CZWARTEK 13 marca 1997

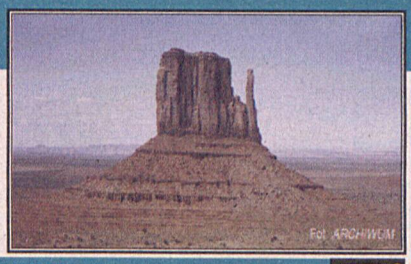

TVP 1 CZAS NA DOKUMENT GODZ. 21.30

***WIEŻA TOTEM* Film dokumentalny, Francja 1990, 28 min. Reżyseria: Robert Nicod**

Nagrodzony wieloma nagrodami na międzynarodowych festiwalach film, przedstawia wyprawę dwóch alpinistów - w towarzystwie operatora - wspinających się na szczyt Totem w Arizonie. Tam znajduje się gniazdo orła. Wspinaczka obfituje w sytuacje mrożące krew w żyłach, alpiniści pokonują trasę wymagającą niemal ekwilibrystycznych wyczynów...





TVP 1 GODZ. 23.00 DRAMAT WOJENNY

***KRAWCOWA* Wlk. Bryt. 1988, 86 min. Reżyseria: Jim O'Brien. Występują: Joan Plowright (na zdjęciu), Billie Whitelaw i inni**

Akcja filmu rozgrywa się podczas II wojny światowej w Liverpoolu. Jest opowieścią o wzajemnych relacjach dwóch sióstr, które dowiadują się, że ich młoda i naiwna siostrzenica wplątała się w romans z amerykańskim żołnierzem...

TVP 2 GODZ. 22.40 STUDIO TEATRALNE DWÓJKI

***ADAMASZKOWY BĘBENEK* (premiera) Polska 1996, 33 min. Reżyseria: Andrzej Wajda. Występują: Anna Polony (na zdjęciu), Marek Kalita i inni**

Aktorzy z japońską charakteryzacją powściągliwie manifestują uczucia zgodnie z wymaganiami klasycznej formy *no*. Najważniejszy konflikt rozgrywa się nie pomiędzy bohaterami dramatu, lecz w głębi ich dusz.



TVP 2 FILM FABULARNY GODZ. 0.35

***NIE CHCĘ BYĆ KOCHANA* Francja 1993, 81 min. Reżyseria: Stephane Kurz. Występują: Wojciech Pszoniak (na zdjęciu), Caroline Lenglet, Gilles Segal i inni**

Ciepła opowieść o przyjaźni małej, osieroconej milionerki ze starym Żydem... Doborowy duet stworzyli Wojciech Pszoniak i Caroline Lenglet, i to oni są atutem tego sympatycznego, ale dość naiwnego filmu.



POLSAT KOMEDIA GODZ. 20.00

***SZKOŁA PRYWATNA* USA 1983, 100 min. Reżyseria: Noel Black. Występują: Matthew Modine, Jonathan Price, Michael Zorek (wszyscy na zdjęciu) i inni**

Uczniowie sąsiadujących szkół prowadzą między sobą ostrą rywalizację. Początkowo zabawna konkurencja, stopniowo przekształca się w skandaliczne i dzikie ekscesy...

TVP 1

6.00 Kawa czy herbata?
8.00 Kate i Allie (36/47) - serial obycz., USA 1987 (30 min)
8.30 Wiadomości
8.40 Teatr jak życie
9.05 Gimnastyka buzi i języka
9.10 Dla dzieci: Mama i ja
9.30 Domowe przedszkole
9.55 Porozmawiajmy o dzieciach - felieton
10.00 Cagney i Lacey (36) - serial polic., USA 1982 (40 min)
10.50 Muzyka łagodzi obyczaje - teleturniej
11.10 Gotowanie na ekranie
11.25 Zagrożenia
12.00 Wiadomości
12.10 Agrobiznes - roln. pr. inf.
12.20 Magazyn Notowań
12.50 Inna Polska - Inny kraj
13.20 Czwartkowe spotkania z przyrodą: Przyrodnicy
13.40 Na skraju: Klimat
13.55 Zwierzęta świata: Safari na Wybrzeżu Szkieletowym: Pawiany: zmagania z losem (2) - serial przyrod., Wlk. Bryt.
14.25 Mała, wielka, niebieska kula: Z czego żyjemy - bogactwa naturalne
14.40 Alfabet polskich rzek: J jak Ina
15.00 Wiadomości
15.10 Opowieści o smakach
15.15 Zapowiedź programu
15.25 Szczęnięce lata Toma i Jerry'ego (4/52) - serial anim., USA (20 min)
15.50 Gimnastyka umysłu
16.05 Migawka
16.15 Dla dzieci: Ciuchcia
16.40 Diariusz rządowy
17.00 Teleexpress
17.25 Moda na sukces - serial obyczajowy, USA
17.50 Żyć w rodzinie i przetrwać
18.00 Filmidło - mag. filmowy
18.20 Credo - mag. katolicki
18.45 Fałszywe czy prawdziwe - program publicystyczny
19.00 Wieczorynka: Kukułka ; Karolina i jej przyjaciele
19.30 Wiadomości
20.10 Nash Bridges (6/22) - serial krym., USA
21.05 Cafe Fusy - pr. satyryczny Krzysztofa Jaroszyńskiego
21.30 Czas na dokument: Wieża Totem - film dokumentalny, Francja
22.00 Pegaz - tyg. kulturalny
22.30 W centrum uwagi
23.00 Krawcowa - dramat wojenny, Wlk. Bryt.
0.30 Wiadomości
0.35 Georges Simenon - film dok., Francja 1995
1.30 Korzenie Pojana Mikuli
1.50 Zakończenie programu

TVP 2

6.45 Kurs jęz. ang. (49)
7.00 Panorama
7.05 Sport telegram
7.10 Poranny magazyn Dwójki: Dziennik krajowy
7.50 Akademia Zdrowia Dwójki - pr. sportowo-rekreacyjny
8.00 Program lokalny
8.30 Dzieciaki, kłopoty i my (83) - serial, USA (30 min)
9.00 Świat kobiet - magazyn
9.30 Zwierzęta Australii (1/8): Wombat - leśny buldożer - serial przyr., Australia
10.00 Klub pana Rysia
10.30 Multihobby
11.00 Materia prima - film dok. Cezarego Nowickiego
11.30 Berlinale '97
12.00 Spotkanie z Orkiestrą WOSPR
13.00 Panorama
13.20 Okavango (10/26) - serial przygodowy, USA
14.10 Muzyczne nowości Dwójki
14.25 Clipol - mag. muzyczny
14.55 Powitanie
15.00 Dziewczyna z przyszłości (11/24) - serial, Australia 1991 (25 min)
15.25 Akademia Zdrowia Dwójki - pr. sportowo-rekreacyjny (powt.)
15.35 Apetyt na zdrowie
16.00 Panorama
16.10 Pejzaże wsi polskiej: *Środa popielcowa*
16.30 5 x 5 - Wygrajmy razem - teleturniej
17.00 Gospodarczy przegląd Dwójki
17.30 Programy lokalne
18.00 Panorama
18.10 Programy lokalne
18.35 Jeden z dziesięciu - teleturniej
19.05 Bez znieczulenia - pr. publ.
19.35 Klub pana Rysia (powt.)
20.00 Pytania o Polskę
20.50 Ubezpieczenia - czas na reformę
21.00 Panorama
21.30 Sport telegram
21.35 Halo weekend
21.45 Szklana panienka (1/3) - serial, Wlk. Bryt.
22.40 Studio Teatralne Dwójki: *Adamaszkowy bębenek* Yukio Mishima
23.15 *Scena Berlin* akt II - film dokumentalny, Polska
0.00 Panorama
0.10 Nieprzysiadalność - koncert M. Świetlickiego
0.35 Nie chcę być kochana - film fabularny, Francja
1.55 Zakończenie programu

POLSAT

6.00 Na południe (3) - serial sensacyjny, Kanada 1995, reż. Fred Gerber (45 min)
7.00 Poranek z Polsatem
7.55 Poranne informacje
8.00 Polityczne graffiti
8.10 Czarodziejka z księżyca - serial anim. (25 min)
8.30 MacGyver (121) - serial sens., USA (50 min)
9.30 Żar młodości (139) - kanadyjski serial obyczajowy (50 min)
10.30 Gliniarz i prokurator (29) - serial sensacyjny, USA (50 min)
11.30 Kalambury - program rozrywkowy
12.00 HALOGRA!MY - mag. muz.
12.20 Ye! Ye! Ye! - program muzyczny dla dzieci
12.30 Encyklopedia słów wielkich i małych - program dla dzieci
13.00 Klips Klaps - najmłodsza lista przebojów
13.30 Redakcja - program dla młodzieży
14.00 System - mag.komputerowy
14.30 Trzy kwadraty: gra - zabawa
14.55 Nie tylko dla dam - program Kariny Szafrańskiej
15.25 UFOzaury (56) - serial animowany (25 min)
15.50 Bractwo *Białego Orła* - pr ekologiczny dla dzieci
16.00 Informacje
16.15 Kalambury - pr. rozr.
16.45 Płonąca pochodnia (9/160) - serial przyg., Meksyk (50 min)
17.45 Skrzydła (100) - serial kom., Meksyk (25 min)
18.15 Świat według Bundych (124) - serial kom., USA 1987 (25 min)
18.45 Informacje
19.00 Drużyna A (81) - serial sens., USA 1983 (50 min)
19.50 Losowania LOTTO
20.00 Szkoła prywatna - komedia, USA
21.40 Reportaż
22.00 Informacje i biznes informacje
22.25 Polityczne graffiti
22.35 Gliniarz i prokurator (30) - serial sensacyjny, USA (55 min)
23.30 Sztuka informacji
23.55 4 x 4 - mag. motoryzacyjny
0.30 Oto Polska - magazyn reporterów
1.00 Muzyka na BIS
2.30 Pożegnanie

REGION

PTV 3 POZNAŃ

8.00 Teleskop
8.15 Na oku - mag. regionalny
8.35 Maria Celeste - serial obycz.
9.15 Kariery sportowe
9.30 Bez twarzy - mag. młodzieżowy
9.50 Orzełek i reszka - mag.
10.05 Studio publicystyczne
10.50 Medycyna i Ty
11.10 Znacie to posłuchajcie
11.30 Reportaż z regionu
12.00 Retransmisja TV Polonia
15.00 Program dnia
15.10 Szmacianki - serial anim.
15.20 Roger Odrzutowiec - serial anim.
15.25 Latające misie - serial anim.
15.50 Cudowny świat zwierząt - serial dla młodzieży
16.05 Klarysa wyjaśni wszystko - serial dla młodzieży
16.30 Moje miasto
16.50 Słowa i sensy - recenzja
16.55 Pomóżmy sobie
17.15 Teleskop - flesz
17.20 Gość programu
17.30 Pewne jak w banku - mag. gosp.-finans.
17.50 Jaka konstytucja
18.00 Panorama
18.10 Teleskop
18.30 Maria Celeste - serial obycz.
19.20 Teleskop
19.30 Tajemnice nauki - serial popularnonaukowy
20.00 Matka i córka - dramat obycz., Włochy 1960 (96 min)
21.45 Muzyczne odcienie
22.15 Teleskop
22.30 Zdaniem prasy
22.35 Studio sport
23.25 Zabójcze zauroczenie - horror, USA 1994 (84 min)

KTK

10.00 Program dnia 10.05 Potęga miłości - serial obyczajowy 11.00 Smak muzyk - magazyn muzyczny 11.30 Zakupy w ATV 12.00 ATV Smyk - blok programów dla dzieci 14.00 Super ATV - blok programów muzycznych 15.00 New York News (7/13) - serial sensacyjny, USA 1995, wyk. Gregory Harrison, Joe Morton, Mary Tylor Moore, Kevin Chamberlain 16.00 ATV Smyk - blok programów dla dzieci 17.00 Super ATV - blok programów muzycznych 18.00 Potęga miłości - serial obyczajowy 19.00 To i moto - magazyn motoryzacyjny 19.30 Zakupy w ATV 20.00 Spadkobiercy mafii - film dokumentalny 21.00 Super ATV - blok programów muzycznych 22.00 ATV Kino - blok filmowy: Głęboka przestrzeń - horror, USA 1987, reż. Fred Olen Ray, wyk. Charles Napier, Anne Turkel, Ron Glass, Julie Newmar (90 min) 0.00 Byle do poniedziałku - serial komediowy 0.30 Piękna i bestia - serial obyczajowy 1.30 Jak więc powinniśmy żyć? - serial dokumentalny 2.00 Zakończenie programu

TV POLONIA

7.00 Panorama 7.05 Wiadomości sportowe 7.15 Na tronie - pr. satyr. Krzysztofa Daukszewicza 7.40 Gorąca dziesiątka Muzycznej Jedynki 8.15 Czasy - katolicki mag. inf. 8.30 Wiadomości 9.00 Dla dzieci: Na polską nutę 9.30 Sąsiedzi 10.00 Zmiennicy (12/15): Obywatel Monte Christo - serial obycz., Polska 1986 11.00 Trombita 12.00 Wiadomości 12.15 Kraj świata - komedia obycz., Polska 1994 14.10 Auto-Moto-Klub - mag. sportów motor. 14.30 Rozmowa dnia 15.00 Panorama 15.30 Credo - progr. red. kat. 16.00 Chcę być wielki - rep. 16.10 Kaszana Forever - rep. 16.30 Przegląd prasy polonijnej 17.00 Teleexpress 17.15 Karino (11/13): Zwycięstwo - serial przyg., Polska 1975 (30 min) 17.45 Krzyżówka szczęścia - teleturniej 18.15 Komediantka (7/9) - serial obycz., Polska 1986 (55 min) 19.15 Nieustająca Love Story (4): Sexappeal to nasza broń 19.40 Dobranocka: Kasztaniaki - film anim. 20.00 Wiadomości 20.30 TEATR SATELITARNY: Granica (2) Zofii Nałkowskiej (65 min) 21.45 Małe ojczyzny: W poszukiwaniu minionego czasu - film dok. 22.05 Przebój za przebojem - pr. rozr. 22.30 Panorama 23.00 Przegląd publ. 0.00 Arcydzieła Maurice'a Ravela 0.30 Przegląd prasy polonijnej 0.50 Panorama 1.00 Komediantka (7/9) - serial obycz., Polska 1986

RTL 7

7.00 Siódemka zaprasza 7.15 Teleshopping 7.50 Przeboje do nucenia 8.00 Siódemka dzieciom: Superpies, Starla i Jeźdźcy - seriale animowane 8.50 Autostrada do Nieba - serial familijny 9.40 Muzyka w Siódemce 14.25 Polskie seriale animowane: Bolek i Lolek, Przygody Myszki 14.45 Teleshopping 15.10 Gram w Siódemkę: Gwiazda Siódemki - pr. muz. Roberta Jansona 15.55 Siódemka dzieciom: Superpies, Starla i Jeźdźcy - seriale animowane 16.50 Świat pana trenera - serial kom. 17.15 Gram w Siódemkę: Gwiazda Siódemki - pr. muz. Roberta Jansona 18.00 Autostrada do Nieba - serial familijny 18.50 Polskie seriale animowane: Bolek i Lolek, Przygody Myszki 19.15 7 minut - wydarzenia dnia - pr. inf. 19.25 Świat pana trenera - serial kom. 19.50 Prognoza pogody 19.55 KOP - Komentarz Okropnie Poważny 20.00 Łobuzy Robina - serial sens. 20.55 Wstęp wzbroniony - thriller, USA 1992 (101 min) 22.55 7 minut - wydarzenia dnia - pr. inf. 23.00 Łobuzy Robina - serial sens. 23.55 Wstęp wzbroniony - thriller, USA 1992 1.40 Gram w Siódemkę: Gwiazda Siódemki - progr. muz. Roberta Jansona

CANAL+

7.00 Muzyczny Budzik 7.30 Diabelski Młyn - filmy animowane 8.00 (K) Parker Lewis - serial 8.25 (K) Corrina, Corrina - komedia obycz., USA 1994 10.30 (K) Gladiator - film sensacyjny, USA 12.10 (K) W pogoni za sukcesem - film obycz., USA 1993 14.00 (K) Arsene Lupin, Czarna Peleryna - serial animowany 14.25 (K) Dziewczyna z komputera - serial obycz. 14.50 (K) Ich pięcioro - serial obycz. 15.35 (K) Górska sowa - film dok. 16.00 (K) Cudza Ameryka - film obycz., W. Bryt./Franc./Niem./Grec. 1995 17.35 (K) Nie kończąca się opowieść - serial animowany 18.00-20.00 Okno otwarte NA GAPĘ - blok programów - prowadzi Adam Romanowski i Anna Maruszeczko: 18.00 Diabelski Młyn - filmy animowane 18.20 Nie Przegap 18.25 Cyberia 18.30 Pogoda 18.50 Bajer w Bel-Air - serial 19.20 x 5 - mini-magazyn regionalny 19.25 Kroniki Seinfelda - serial kom. 19.50 Aktualności Filmowe 20.00 (K) Zgubieni w Yonkers - komedia, USA 1993 (109 min) 21.50 (K) KLUB FILMU POLSKIEGO: Do krwi ostatniej - film wojenny, Polska 1978 (183 min) 0.55 (K) Duckman - serial anim. dla dorosłych 1.20 (K) El Mariachi, czyli kariera klezmera - film sens., USA 1992 2.40 (K) Prawo i pięść - dramat psych., Polski 1964 4.30 (K) Eksperyment Filadelfia 2 - film SF, USA 1992 6.05 (K) Święty ogień - film dok.

jasne? mocne?





nowe mocne

mocny w gębie

Minister Zdrowia ostrzega: palenie tytoniu jest najczęstszą przyczyną chorób nowotworowych i zawału serca.

muzyka filmowa

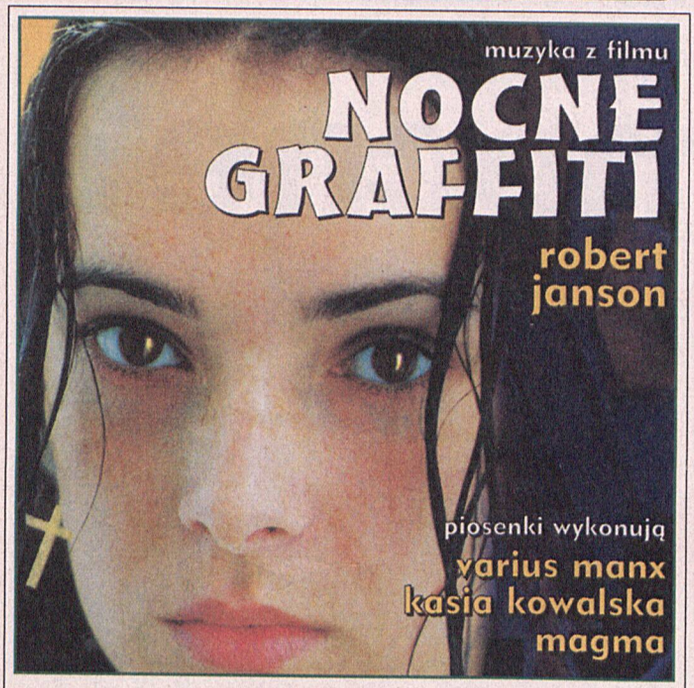

Przepiękne kompozycje Roberta Jansona i przede wszystkim debiut w *Nocnym grafitti* pięknej i tajemniczej Kasi Kowalskiej gwarantuje temu obrazowi komercyjny sukces. Do codziennego delektowania się tym, co w *Nocnym grafitti* najlepsze wystarczy płyta CD. Zawiera 16 kompozycji, na które składa się muzyka ilustracyjna z filmu oraz piosenki w nim wykonywane. W większości są to kompozycje Roberta Jansona z tekstami Andrzeja Ignatowskiego. Śpiewa je oczywiście Kasia Stankiewicz, lecz także dziewczyny z *De Su* oraz Maciej Balcer. Utwory lidera *Varius Manx* uzupełnia romantyczna ballada *Straciłam swój rozsądek* z muzyką Wojtka Pilichowskiego i Jarka Chilewicza oraz tekstem i w wykonaniu Kasi Kowalskiej.

(papi)

• krzyżówka •

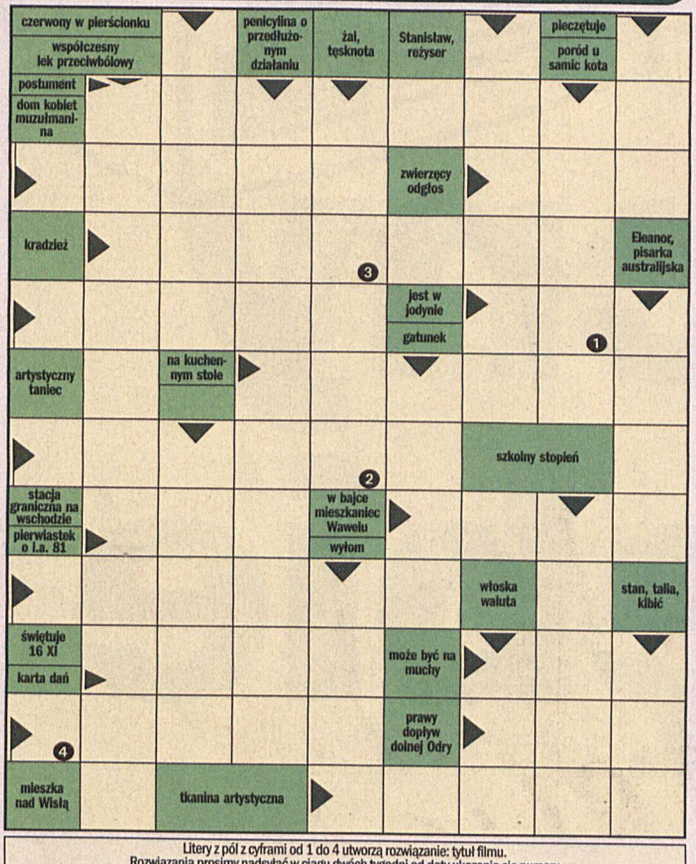

Litery z pól z cyframi od 1 do 4 utworzą rozwiązanie: tytuł filmu.
Rozwiązania prosimy nadsyłać w ciągu dwóch tygodni od daty ukazania się numeru (decyduje data stempla pocztowego) na adres: **00 – 590 Warszawa 30, skr. pocztowa 163.**
Na zwycięzców czekają atrakcyjne nagrody.

Nagrody za krzyżówkę z nr. 50 (hasło – rozwiązanie: Jak pies z kotem) wylosowali: Maria Krajewska z Białegostoku, Jadwiga Włoga z Pniewnika, Zygmunt Wiltos z Poznania

NOWY TELEkino PROGRAM

Feeling Minnesota





gatunek • film obyczajowy, USA 1996 • *reżyseria*: Steven Baigelman • *występują*: Keanu Reeves, Vincent D'Onorfio, Caemeron Diaz i inni • *dystrybucja w Polsce*: IMP Cinema • *premiera w Polsce*: 14 marca 1997

Freddie (Diaz) zostaje zmuszona do małżeństwa. Nie wyobraża sobie życia z Samem (D'Onorfio). Na weselu jej uwagę przyciąga brat Sama - Jaks (Reeves). Tak zaczyna się historia bolesnego trójkąta miłosnego - obaj bracia będą zmuszeni stoczyć między sobą walkę o dziewczynę, którą obaj kochają...



NOWY TELEvideo PROGRAM

Eryk Wiking

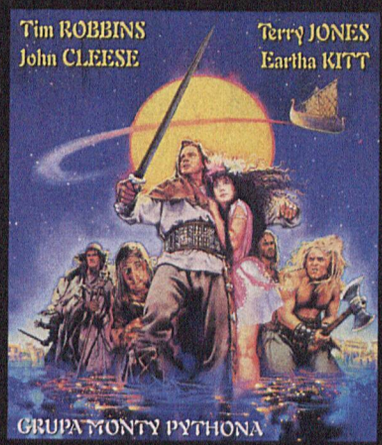

gatunek • parodia, USA 1990 • *reżyseria* : Terry Jones • *występują*: Tim Robbins, John Cleese, Terry Jones • *dystrybucja w Polsce*: Best Film • *premiera video w Polsce*: marzec 1997

Niezawodną receptą Monty Pythona na śmiech było wymieszanie groteski i absurdu, nielogicznego z bezsensownym, wykpiwanie historii i współczesności, ośmieszanie ludzkich przywar i mentalności. W *Eryku Wikingu*, skrzącej się typowo angielskim dowcipem komedii, wzięto na muszkę odległe czasy normańskich rozbójników.