Z kosami obronią swoje działki?

- po rozmowie z radnym Jackiem Cenkielem

str. 3



Fot. W. Wylegalski

Konkursową nowością wymyśloną tylko dla uczniów I roku było układanie fryzury za pomocą ręki i suszarki. Ta umiejętność przyda się każdej pani na własny użytek. Warto więc było podpatrzeć, jak to robi fachowiec.

str. 4

Między nami kobietami

str. 12-14

PONIEDZIAŁEK 24 II 97 r. CENA 60 GR

EXPRESS POZNAŃSKI

EP

Red. wydania: Grzegorz Lipiak Tel. 660-312 Rok LI NR 36 ISSN 0137-9100

Jaki był prawdziwy cel podróży afgańskich dzieci, które zostały zatrzymane w Polsce? Czy rzeczywiście miały zostać dawcami organów?

Żywy szmugiel

Istnieją przypuszczenia, że stacja docelowa siedmiorga afgańskich dzieci została zaplanowana gdzieś w Moskwie.

- Tak przynajmniej mówi jedno z nich, z którym można się było dogadać - mówi dzisiaj Zbigniew Rzońca, dziennikarz jeleniogórskiego „Słowa Polskiego", którego ujął los małych dzieciaków podróżujących przez dwa kontynenty bez żadnej opieki!

W naszym kraju zwrócili na siebie uwagę SOK-istów. To oni zainteresowali się grupą egzotycznie wyglądających chłopców. Najmłodszy z pasażerów pociągu Warszawa-Frankfurt miał 5 lat, a ich przewodnik - ledwie 13. Żadnych dokumentów poza ważnymi biletami! Wszyscy przyzwoicie ubrani, wszyscy zachowywali się jak dobrze wychowani uczniowie. Tylko jeden na tyle dobrze zna rosyjski, żeby opowiedzieć nieprawdopodobną historię wyprawy z Azji do zachodniej Europy.

Wszyscy mają za sobą jakieś tragiczne wydarzenia. Stracili rodziców w walkach, jakie ciągle trwają w Afganistanie. Albo uciekają przed wyrokami, które wydano na ich rodziców. Przez 3 miesiące przedzierali się do Moskwy. Tam chłopcy trafili na ludzi, którzy się nimi zaopiekowali, ale nie wiadomo, czy z czystej życzliwości. W każdym razie w Moskwie wyekspediowano ich do Niemiec, gdzie mieli dotrzeć do jakiegoś rzekomego, czy prawdziwego wujka. Ale ten właśnie wątek wydał się podejrzany warszawskiemu Interpolowi, który niedawno przesłuchiwał pewnego Polaka. Wspomniał on o osobach zajmujących się szmuglem dzieci przeznaczonych na dawców organów do przeszczepów.

Podejrzenie padło na jedną z sekt na południu Polski, która jest filią francuskiej centrali. Tam miała być podobno końcowa stacja małych Afgańczyków. Narazie to tylko domysły. Wykręcamy numer wrocławskiego telefonu:

„Czy to Stowarzyszenie X? Czy to prawda, że wasz francu-

(Ciąg dalszy na str. 2)

Już w ten piątek

Fotografie dłoni naszego uzdrowiciela

Zniknęła mi opuchlizna i bóle kolana, mniej dokucza reumatyzm, sprawniej chodzę, lepiej słyszę i śpię, wrócił optymizm...

Z takimi nowinami telefonowali do redakcji Czytelnicy, którzy uważają, że nasze seanse na odległość sprawiły, iż dzisiaj są zdrowsi. W niektórych przypadkach poprawa była chwilowa, czasami trwała dobę, tydzień lub miesiąc. Ale każdy z tych osób mówi o fizycznych odczuciach - wyraźnych i dających się określić. Często świadkami wielu tych ozdrowieńczych zdarzeń jest najbliższa rodzina, która potwierdza je własnymi uwagami.

W najbliższy piątek i sobotę (28 bm i 1 marca) ponownie zamieścimy fotografie dłoni Józefa Drewicza, poznańskiego bioenergoterapety. Będzie to pierwsze spotkanie z serii, jaką zaplanowaliśmy w tym roku.

Pod patronatem „EP"

Kresy w Poznaniu

W tym roku po raz czwarty poznaniacy będą mogli spotkać się bezpośrednio z kulturą Kresów w czasie „Kaziuka '97". W CKP „Zamek" można oglądać dwie wystawy poświęcone temu regionowi: „Kresy w fotografii Wielkopolan" i „Tak się żyło kochanińkie" - Stanisław Filibert Fleury.

Główne obchody rozpoczną się 2 marca o godz. 12.00 odegraniem hymnu poznańskiego i wileńskiego z wieży Ratusza. Będzie to sygnał do rozpoczęcia Kiermaszu Kaziukowego na Pohulance, czyli przed restauracją

(Ciąg dalszy na str. 2)

Mężczyźni zarabiają lepiej od kobiet

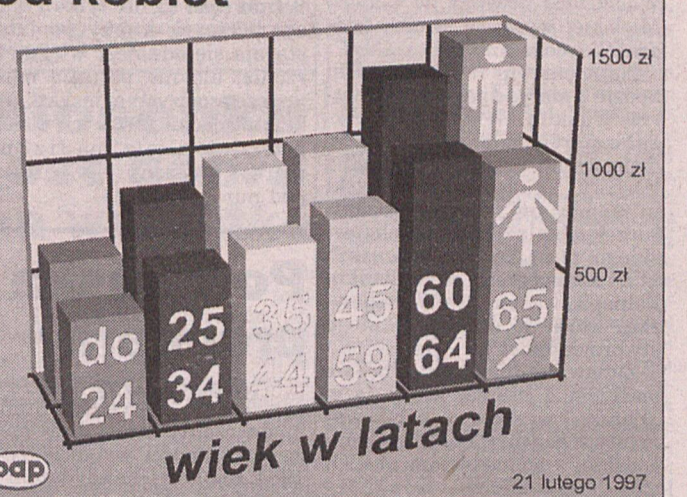

Jak wynika z badań Głównego Urzędu Statystycznego, mężczyźni zarabiają więcej niż kobiety.



W sobotę w centrum Opola spacerowało dwóch kompletnie nagich mężczyzn. Zatrzymani przez policję odmówili wszelkich wyjaśnień i trafili na obserwację do szpitala neuropsychiatrycznego.

Na zdjęciu: jeden z zatrzymanych w Komendzie Rejonowej Policji w Opolu.

Babcia urodziła czworaczki

W Santa Barbara, w Kalifornii, przyszły na świat czworaczki. Sytuacja nie byłaby nietypowa, gdyby nie fakt, że ich matka, licząca 50 lat Cheryl Fillippini, ma już siedmioro własnych, starszych dzieci, a także sześcioro wnuków. Z uwagi na wiek Cheryl, lekarze zalecili zapłodnienie metodą in vitro. Efektem była ciąża mnoga, uwieńczona urodzeniem czworga zdrowych niemowląt.

Poznańska Premiera Filmowa

Życie może być bajką

Larry Flynt urodził się w biednej rodzinie w Kentucky. Od samego dzieciństwa miał upodobanie do bogactwa i ekstrawagancji, a inteligencja pozwoliła mu zrealizować marzenia.

Jest właścicielem wielkiego imperium wydawniczego. Zaczynał od wydawania obscenicznego pisam „Hustler", który przyniósł mu sławę, olbrzymi majątek, a jednocześnie dzięki niemu przesiedział kilka lat w więzieniu. Pismo to przysporzyło mu także potężnych wrogów, którzy nie bali się do niego strzelać. Po postrzeleniu przez zamachowca w 1978 roku jeździ na wózku inwalidzkim z...24-karatowego złota. Ma wielkie upodobanie do opowiadania o swoich wyczynach erotycznych. Jednak, jak sam mówi jedyna kobieta, będąca największą miłością jego życia miała AIDS i zginęła tragicznie. On obwinia się za jej śmierć i do dzisiaj, gdy o niej mówi - płacze. Przez wiele lat był uzależniony od środków przeciwbólowych i to pchnęło jego dziewczynę do zażywania narkotyków.

W latach 70. i 80. zasłynął, jako bohater niekończących się procesów sądowych, w których powoływał się na Pierwszą Po-

(Ciąg dalszy na str. 2)

Wiosna atakuje

Ciepło i słonecznie było wczoraj nie tylko w Poznańskiem, ale i w całej niemal Polsce. W Wielkopolskim Parku Narodowym zakwitły bazie i leszczyny, a nawet fruwały motyle.

- Ciepły powinien być jeszcze poniedziałek - powiedział wczoraj „EP" Wiesław Marszał, dyżurny synoptyk Wojskowego Biura Prognoz. - Potem, niestety, temperatura spadnie poniżej 10 st. C, a dni słoneczne przeplatać się będą z deszczowymi. Polska znalazła się w strefie ciepłej masy powietrza z południa - mówi W. Marszał. - Trafiliśmy akurat na ciepły wycinek pomiędzy frontami.

(krul)

Skazany za rozbój 36-letni mężczyzna wyszedł z więzienia na parodniową przepustkę. Już po kilkunastu godzinach... włamał się do jednej z poznańskich firm. Uciekającego z łupem, ujęli w pościgu funkcjonariusze z łazarskiego Komisariatu.

Z więzienia na włamanie

W nocy z czwartku na piątek - policja otrzymała sygnał, że ktoś dopiero co myszkował w biurze pewnej firmy na Łazarzu. W parę minut później, załoga radiowozu zauważyła na ul. Zachodniej mężczyznę - dźwigającego pokaźną torbę. Ten na widok policjantów odrzucił bagaż i począł umykać. Po krótkim pościgu zatrzymano uciekiniera, a w zabezpieczonej torbie znajdowały się różne przedmioty, pochodzące właśnie z owego włamania. Podejrzanego - wraz z łupem - odstawiono do komisariatu. Tam zaprzeczał wszystkiemu. Twierdził, że o niczym nie wie i cierpi za niewinność...

Okazało się, że poprzedniego dnia 36-letni Artur Z. ★/ skorzystał z parodniowej przepustki z zakładu karnego gdzie odbywa wyrok za rozbój. Pozostało mu jeszcze do odsiadki 9 miesięcy (jest to podobno już drugi wyrok na jego koncie za takie samo przestępstwo). Przepustkę zaś otrzymał na czas weekendu, aby odwiedzić rodzinę. I już następnej nocy - sięgnął po cudze! Będzie więc miał nową sprawę karną. Tym razem za włamanie.

Ciekawa jest sytuacja prawna w jakiej znalazł się obecnie Artur Z. Otóż w piątek, sąd zastosował wobec niego areszt tymczasowy. Skazany i podejrzany w jednej osobie - osadzony teraz został w Areszcie Śledczym przy Młyńskiej. Dotąd również przebywał w miejscu odosobnienia, odsiadując wiadomy wyrok w zakładzie karnym o lekkim rygorze, w Koziegłowach. Po tym co „wywinął" już tam zapewne nie wróci, a trafi do więzienia o zaostrzonym regulaminie. W tym bowiem przypadku życie pokazało, iż resocjalizacja - zdała się psu na budę. No, ale o tym decydować będzie sąd.

(Żuk)

★/ Imię i pierwsza litera nazwiska - są zmienione.

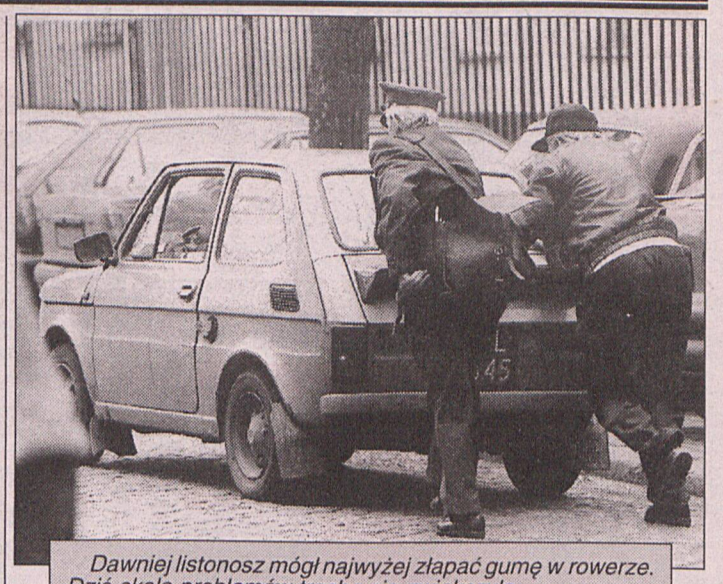

Dawniej listonosz mógł najwyżej złapać gumę w rowerze. Dziś skala problemów trochę się zwiększyła...

Fot. W. Wylegalski

Strzelanina na autostradzie

34-letni policjant został zastrzelony wczoraj podczas strzelaniny na parkingu przy autostradzie A-24 z Hamburga do Berlina. Drugi 31-letni policjant został ciężko ranny. Morderca, 24-letni berlińczyk znany policji, został ujęty w Lauenburgu po 20-minutowym szaleńczym pościgu. Podczas ucieczki morderca strzelał jeszcze dwukrotnie do ścigających go policjantów.

Pełniący służbę patrolową policjanci dostrzegli na parkingu przy autostradzie Mazdę 626 z mężczyzną śpiącym za kierownicą. Sprawdzili w centrali czy Mazda nie jest poszukiwana i okazało się, że pojazd z takimi numerami rejestracyjnymi został skradziony. Kiedy policjanci podeszli do Mazdy dla dokonania kontroli, rzekomo śpiący mężczyzna otworzył ogień z karabinu śrutowego kaliber 12 mm raniąc obu policjantów, w tym jednego ciężko. Lżej ranny policjant przedostał się na autostradę i zabrany przez przygodny samochód pojechał do komisariatu.

Tymczasem koledzy w komisariacie już wszczęli alarm, gdyż słyszeli strzały przez radiotelefon. Motywy morderstwa są nie do końca jasne. Morderca miał na sobie kamizelkę kuloodporną, a w samochodzie jechał z nim pies bullterier.

Szybki Żuk

Na skrzyżowaniu ul. Ks. Popiełuszki i Al. Niepodległości w Pile jadący z nadmierną prędkością Żuk wpadł na samochód Cinquecento. Kierowcę Żuka z obrażeniami ciała odwieziono do szpitala. (krul)

Po skandalu na sesji RMP

Oburzenie nie maleje

Po opublikowaniu w „Expressie Poznańskim" artykułu o wypowiedzi wygłoszonej podczas sesji Rady Miasta przez radnego Stanisława Maćkowiaka z SLD, w naszej redakcji rozdzwoniły się telefony. Przeważały głosy krytyczne.

Przypomnijmy, że radny, protestując przeciwko projektowi postawienia w Poznaniu pomnika Jana Pawła II, zarzucił Kościołowi katolickiemu, że przelał więcej krwi niż Armia Czerwona. Kościół incydentu nie skomentował, ale organizaje RAAK i Naszość oraz młodzieżówka UPR-u zapowiedziały wywiezienie radnego na taczkach. Młodzi zadymiarze grozili też, że będą zagłuszać obrady RMP, o ile radni nie potępią wyraźnie swojego kolegi.

- Liczę na chrześcijańskie miłosierdzie i tolerancję moich przeciwników - powiedział nam St. Maćkowiak. - Tym bardziej, że nie wszyscy są przeciwko mnie; ja odbierałem telefony z wyłącznie wyrazami sympatii. Nie chcę zresztą już komentować tej sprawy; każdy powiedział, to co miał do powiedzenia. Innego zdania byli nasi Czytelnicy. Zdaniem większości z nich postępowanie radnego było oburzające i obrażające ich uczucia religijne. Ale nie wszystkich:

- Jestem wierząca, ale uważam, że zamiast wydawać pieniądze na pomniki żyjących osób, Kościół powinien chociażby wesprzeć szpitale, żeby lekarze nie musieli strajkować - powiedziała nam jedna z Czytelniczek. - Gdyby Jezus żył dzisiaj i widział jak zachowuje się kler, to by się przewrócił. (krul)

Topielec w walkmanie

Wędkarze w pobliżu mostu kolejowego nad Cybiną, zauważyli w wodzie ludzkie zwłoki. Okazało się, że jest to mężczyzna, lat około 25. Topielec był kompletnie ubrany, na ręku miał nawet zegarek, a na uszach walkmana. Zwłoki prawdopodobnie przebywały w wodzie od dłuższego czasu. Celem dokonania oględzin ciało zostało przewiezione do Zakładu Medycyny Sądowej. (krul)

10 tys. nagrody za informacje

Informowaliśmy już obszernie o bandyckim napadzie na dom mieszkańca Jeżyc, a później rabunku - z jego kantoru wymiany walut przy Kramarskiej - dewiz i złotówek, wartości 300 tys. złotych. Oba zdarzenia miały miejsce wieczorem, 14 lutego.

Funkcjonariusze Komendy Wojewódzkiej prowadzą tu wielokierunkowe działania operacyjno-śledcze. Nieoficjalnie dowiedzieliśmy się, że są już dalsze ustalenia, lecz za wcześnie jeszcze mówić o szczegółach. Natomiast sam pokrzywdzony, **wyznaczył nagrodę 10 tys. zł dla osoby, której informacje przyczynią się bezpośrednio do ujęcia przestępców.**

A my ponawiamy policyjny apel do Czytelników. Kto wie cokolwiek na temat tej bulwersującej sprawy, proszony jest o osobisty lub telefoniczny kontakt z KWP w Poznaniu (ul. Kochanowskiego 1a). Można dzwonić pod numery: 41-37-50 i 41-30-70 (w godz. 7.30-15.30) bądź 41-31-12 oraz 997 (czynne całą dobę). Policja zapewnia pełną dyskrecję!

(Żuk)

Pod patronatem „EP"

(Ciąg dalszy ze str. 1)

Kresowa. Gośćmi specjalnymi będą m.in.: Igor Śmiałowski, Alicja Rybałko, Bernard Ładysz, Emil Karewicz, Krystyna Marczyk. Tego dnia także Barbara Wachowicz otworzy w Galerii Miejskiej wystawę swoich fotografii.

Największym wydarzeniem będzie 3 marca spektakl w Teatrze Wielkim. W tym roku organizatorom udało się połączyć dwie wielki imprezy: Kaziuki i Festiwal „Tadeusz Szeligowski in memoriam". Tadeusz Szantruczek odnalazł utwór Szeligowskiego pt. „Kaziuk Wileński", który nie był grany od 1932 roku. Zainspirował on Ewę Wycichowską, która w oparciu o niego stworzyła balet pt. „Dajna".

Zabawa jednak trwać będzie jeszcze i 4 marca, kiedy to w „Zamku" wystąpi zespół Towarzystwa Kultury Polskiej Ziemi Lidzkiej z widowiskiem pt. „Oj Lida, Lida ja do ciebie ida". Towarzystwo Miłośników Wilna zwarca się z prośbą o przyjęcie do siebie, zapewnienie noclegu i wyżywienia członkom zespołów ludowych z Litwy i Białorusi. Wśród nich są nie tylko Polacy, ale także ci, którzy po latach starają się odnaleźć własne korzenie, ale nie potrafią mówić jeszcze w ojczystym języku. Gdyby ktoś chciał gościć ich u siebie przez dwie noce (z 2 na 3 i z 3 na 4 marca) proszony jest o telefon pod numer 666-341. (elka)

Poznańska premiera

(Ciąg dalszy ze str. 1)

prawkę do konstytucji Stanów Zjednoczonych, w której mowa jest o wolności wypowiedzi. W 1984 roku był kandydatem na prezydenta. Czyż taka historia nie jest najlepszym materiałem na film?

Na ten pomysł wpadli producenci i Milos Forman, który podjął się reżyserii filmu pt. „Skandalista Larry Flynt". Sam bohater wziął czynny udział w tworzeniu tej historii, czytał scenariusz, nanosił poprawki, a także zagrał sędziego, który w rzeczywistości skazał go na 25 lat więzienia.

Poznańska Premiera Filmowa, na którą zapraszają „Art-Film" Poznań, „Express Poznański", Radio Merkury i Kasyno w Hotelu Merkury odbędzie się w najbliższy piątek w kinie Wilda. (elka)

Żywy szmugiel

(Ciąg dalszy ze str. 1)

ski guru sprowadza dzieci i zarabia na ich organach? Będziecie się do tych zarzutów ustosunkowywać?" Męski głos: „Pani myli nas z kimś innym. To bzdura"... Trzask odkładanej słuchawki.

Losem swoich małych obywateli nie interesuje się ambasada Afganistanu, która została powiadomiona o dzieciach. Dzisiaj nic im nie grozi. Wszystkie znajdują się w ośrodku w Jagniątkowie, gdzie mają znakomitą opiekę, a ich polscy opiekunowie zapewniają, że nikomu już ich nie oddadzą. Dzieciaki są wesołe i tęsknią tylko do... nauki.

A jednak trudno się pozbyć podejrzeń, że Polska i Polacy mogą być nie tylko kurierami rozwożącymi narkotyki. Może także organy i takie, jak te dzieci są w centrum zainteresowania handlarzy wyzbytych wszelkich skrupułów?

- Kiedyś ukazywały się w polskiej prasie ogłoszenia o sprzedaży organów. Ale od czasu, gdy odbyły się dwie sądowe sprawy pośredników, problem zniknął. Polskie prawo tego zabrania i na pewno w środowisku 16 ośrodków transplantacyjnych, gdzie się przeszczepia nerki, serce, wątrobę i trzustkę, nie ma możliwości na żaden handel - mówi stanowczo Wojciech Czapiewski, koordynator Zespołu Transplantacji Nerek przy ul. Lutyckiej.



58-letni Tadeusz Chlewicki od 8 lat nigdzie nie mieszka (pisaliśmy w „EP" z 14 lutego, dziś otrzymaliśmy zdjęcie). W jego przypadku oznacza to, że mieszka wszędzie. Ze starych rowerów skonstruował dwa wózki, które połączone są ze sobą - ciągnie je przez całą Polskę.

NOWA PROMOCJA
co dwa tygodnie
10 II - 22 II
PRZYCISKI I PRZEŁĄCZNIKI
firm: PROMET Sosnowiec
i SPAMEL Twardogóra
ELEKTRORYGIEL®
Poznań, ul. Kotowo 54
tel. 307-227
307-230; 307-233
ex285



ANTYKI KUPIMY
Płacimy do 100% za: obrazy, meble, zegary, figurki, biżuterię, porcelanę, monety, książki, instr. muzyczne.
Darmowe wyceny!
Natychmiastowa wypłata!
ADAM'S® P-ń, ul. J. Matejki 62
od godz. 11⁰⁰-18⁰⁰ tel. 657-768
ex263

DUŻY LOTEK
8, 15, 17, 26, 27, 35
EXPRESS LOTEK
4, 14, 18, 19, 21
MULTI LOTEK
13, 16, 24, 27, 28, 32, 34, 37
40, 43, 46, 49, 58, 60, 62, 67
69, 70, 72, 76

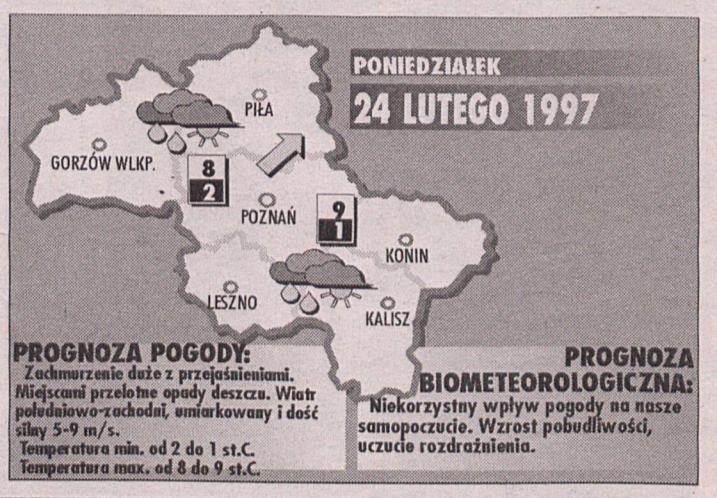

REDAGUJE KOLEGIUM: **Dariusz Nowaczyk** - redaktor naczelny, **Zbigniew Piskorski** - zastępca red. naczelnego, **Juliusz Podolski** - kierownik sekretariatu redakcji, zdjęcia - **PAP/ CAF, archiwum. WYDAWCA: Fibak Investment Group S. A.,** tel. 66-11-55, DRUK: Drukarnia Poznańska Spółka z o.o., Poznań, ul. Ziębicka 16. ADRES WYDAWNICTWA I REDAKCJI: 60 782 Poznań, Grunwaldzka 19, TELEFONY: centrala 66 60 41, Pogotowie „Expressu" 66 18 18, 66 60 41 w. 182, sekretariat redaktora naczelnego - 66 14 43, sekretariat redakcji - tel. 66 03 12, dział miejski - tel. 66 15 15, 65 96 93, dział sportowy - 66 58 82, dział reklamy i marketingu tel. / fax 66 33 39. Telex - 041 34 90, Telefax 66 58 48. OGŁOSZENIA I REKLAMY PRZYJMUJĄ BIURA: ✧ ul. Grunwaldzka 19 (wejście z ulicy) tel. 65 70 01 wew. 107, tel. / fax 66 56 83 ✧ ul. 3 Maja 46 (róg Pl. Wolności) tel. 53 01 46 fax 53 01 47 ✧ ul. Skryta 1 tel. 66 59 16 ✧ ul. Św. Marcin 67 (hotel „Wielkopolska") tel. 52 76 31 ✧ Osiedle Jana III Sobieskiego paw. 52 tel. 23 57 81 ✧ ul. Gronowa 22 (LETOM) tel. 21 31 13 ✧ ul. Pamiątkowa 19 (MAKO-RODEX) tel. 335-121 ✧ ul. Słupska 20 A (BAJA) tel. 489 504 ✧ ul. Marszałkowska 18 (GAMMA-PROMOTION) tel. 67 40 06 ✧ ul. Limanowskiego 24 / 1 ✧ REKLAMY W DODATKACH TEMATYCZNYCH tel. 66 33 39

Za treść ogłoszeń redakcja nie odpowiada. Zastrzegamy sobie prawo do skracania materiałów nie zamówionych i listów do redakcji.

Benno Schollum śpiewa pieśni Schuberta

Miłośników twórczości Franciszka Schuberta w najbliższy wtorek czeka prawdziwa uczta. Na zaproszenie Towarzystwa im. Feliksa Nowowiejskiego, Akademii Rolniczej im. A. Cieszkowskiego w Poznaniu i Instytutu Kultury Austriackiej przyjeżdżają do Poznania wybitny baryton Benno Schollum i akompaniujący mu pianista Russel Ryan. Będą oni wykonawcami Recitalu pieśni Franciszka Schuberta w 200. rocznicę urodzin Kompozytora. Koncert pod patronatem „EP" odbędzie się we wtorek o godz. 19.00 w Kolegium Rungego.

Benno Schollum pracował jako spiker w austriackiej rozgłośni radiowej, zanim zdecydował się rozpocząć edukację muzyczną. Śpiew studiował w Wyższej Szkole Muzycznej w Wiedniu w Josefa Greindla, Romana Ortnera i swojego ojca, znanego kompozytora Roberta Scholluma. Od 1982 roku wykłada w wiedeńskiej Wyższej Szkole Muzycznej, w Royal Academy w Londynie i na licznych kursach mistrzowskich.

W swoim repertuarze scenicznym ma klasyczne operetki Lehara, Straussa, Offenbacha, ale także opery Mozarta, Verdiego. Na koncertach wykonuje m.in pieśni i oratoria np. „Deutsches Requiem" Bramsha i duże msze Bacha, Haydna. Interesuje się również muzyką współczesną.

Dwa lata temu wydał płytę kompaktową z „Zimową podróżą" Schuberta i 9 symfonią Beethovena z akompaniamentem Grahama Johnsona.

Towarzyszący mu na fortepianie Russel Ryan jest od wielu lat akompaniatorem w Wiedeńskim Towarzystwie Śpiewaczym. Od 1986 roku wykłada na wydziale wokalistyki w wiedeńskiej Wyższej Szkole Muzycznej. Regularnie gości na wielu znaczących festiwalach na świecie.

(elka)

Podzielone obchody



Na wczorajszą uroczystość na Cytadeli oprócz oficjeli, przybyli też kombatanci ostatniej wojny.
Fot. W. Wylegalski

Wczoraj na Cytadeli odbyła się uroczystość 52. rocznicy zakończenia walk o Poznań. Podczas uroczystości, w której wzięli udział prezydent miasta Wojciech Sz. Kaczmarek i metrolita poznański Juliusz Paetz, złożono wiązanki kwiatów na grobach zarówno żołnierzy alianckich, jak i czerwonoarmistów.

- Pamiętajmy, że wojny to idea polityków, a giną w nich głównie niewinni ludzie - przypomniał prezydent Kaczmarek w przemówieniu, któremu przysłuchiwali się przedstawiciele polskich i niemieckich organizacji kombatanckich.

Tymczasem w sobotę kwiaty na Cytadeli złożyli członkowie ruchu społecznego „Nie", którzy inaczej niż w ubiegłym roku roku nie przyłączyli się do oficjalnej uroczystości.

- Nie chcieliśmy, żeby doszło do zakłóceń obchodów przez nieodpowiedzialne elementy - tłumaczy „EP" radny Stanisław Maćkowiak z ruchu „Nie".

Po tym, jak podczas ostatniej sesji radny porównał Kościół katolicki do Armii Czerwonej, spotkał się z pogróżkami skrajnie prawicowych organizacji młodzieżowych. (krul)

Psi podatek

Początek roku jest zawsze ciężki ze względu na konieczność dokonania wszelkich opłat rocznych. Od kilku lat trzeba płacić także podatek za psa.

W większości poznańskich Spółdzielniach Mieszkaniowych np. na Jeżycach i na Piątkowie pojawiły się już kartki z informacjami na temat opłat za psy. Trzeba je uregulować do 31 marca. W tym roku za psa zapłacimy 22,86 zł. i 2,2 zł. za numer ewidencyjny. Właściciele psów muszą zgłosić się z dowodem osobistym i podać datę ostatniego szczepienia przeciwko wściekliźnie. Osoby zwolnione z opłat płacą jedynie za znaczek ewidencyjny. (elka)

Działki i plan pięcioletni

Na terenie miasta znajduje się 95 ogródków działkowych, które zajmują łącznie 10 tys. ha. Dwie trzecie to własność Skarbu Państwa, jedna trzecia - miasta. Część działek znajduje się w śródmieściu, gdzie ziemia jest niezwykle cenna, lecz sałata czy marchewka - wręcz przeciwnie. Co z tym fantem począć? Zwróciliśmy się z tym problemem do naszych Czytelników, a ich opinie zbierał Jacek Cenkiel, przewodniczący komisji gospodarowania mieniem komunalnym. Godzinny dyżur szczelnie wypełniony był telefonami.

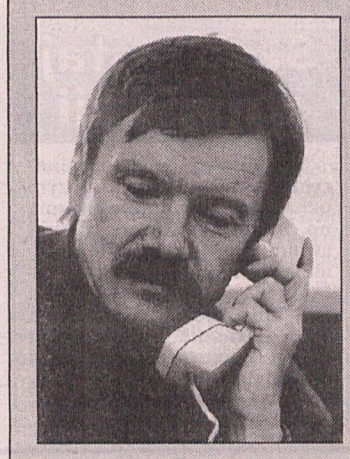

- Sprawa wzbudziła ogromne zainteresowanie - przyznaje Jacek Cenkiel. - Mój dyżur miał charakter sondażowy, jako radny chciałem przekonać się, co o ogródkach w śródmieściu myślą sami działkowcy, bo właśnie oni dzwonili najczęściej.

- Czy to prawda, że działkowcy chcą kosami bronić swoich pozycji w centrum miasta?

- Byłem przygotowany na duży opór społeczny i sprzeciwy działkowców, którzy nie chcą przeprowadzki. A tylko jeden telefon działkowca z u. Reymonta był właśnie taki. Pozostali pragną, by jak najszybciej wynieść się na peryferie. Ciekawostką jest fakt, że najwięcej tego typu telefonów odebrałem właśnie od działkowców z Reymonta. Działkowcy z Pułaskiego też marzą o przenosinach.

- Zgodnie z najważniejszym dokumentem urbanistycznym: planem ogólnym zagospodarowania miasta, ogródki z centrum znikną.

- Plan mówi o przeniesieniu 10 ogródków w całości lub części, a w ich miejscu powstaną ulice oraz inwestycje miejskie. Kolejnych 19 ogródków przeznaczonych jest do likwidacji, ale pod warunkiem, że inwestor opłaci koszt przenosin. Zmiany dotyczą działek m.in. przy Arciszewskeigo, Reymonta, Lutyckiej, Serbskiej, Pułaskiego, Naramowickiej.

- Niektórzy działkowcy boją się, że miasto im zabierze działki nic nie dając w zamian.

- To niemożliwe, ustawa chroni działkowców. Żeby działki przenieść, trzeba zaproponować inne miejsce. Na razie wiadomo, że część działkowców ze śródmieścia w przyszłości będzie uprawiała swój ogródek w Strzeszynie.

- Kiedy rozpocznie się likwidowanie działek w śródmieściu?

- Przez najbliższych 5-10 lat żadnemu ogródkowi to nie grozi. Mówię to znając stan miejskiej kasy. A przeniesienie jednego ogródka to koszt 3-4 mln zł.

Rozmawiała Paulina Wiśniewska

Agnieszka Duczmal Schubertowi

Pukanie do serc poznaniaków

Po pierwszym w tym roku kalendarzowym koncercie Orkiestry Kameralnej Amadeus publiczność zgromadzona w Auli UAM zgotowała Agnieszce Duczmal owację na stojąco. Wrażenie zrobiła nie tylko orkiestra, ale także młody pianista Piotr Anderszewski. Rzeczywiście jest tak, jak powiedziała na konferencji przed koncertem Agnieszka Duczmal, że ten artysta wspaniale czuje Mozarta. I był to popis gry Anderszewskiego i Orkiestry Amadeus.

W drugiej części Agnieszka Duczmal dyrygowała jednym z najsłynniejszych utworów Franciszka Schuberta Kwartetem smyczkowym d-moll nr 14 „Śmierć i dziewczyna" op. posth. Był to jej wkład w 200. rocznicę urodzin kompozytora.

Oprócz wymiaru muzycznego koncert ten miał również nieco inne znaczenie. Została na nim wręczona nagroda Kobiety Roku 1996 przyznawana od czterech lat przez Business and Professional Women's Club Poznań. W tym roku otrzymała go Krystyna Kaszuba redaktor naczelna „Twojego Stylu" i inicjatorka ruchu „Różowej wstążki", który propaguje hasło „Zdążyć przed rakiem". Kobieta Roku przyjmowała tytuł w obecności dwóch swoich poprzedniczek: Ewy Wycichowskiej i Agnieszki Duczmal. Trzecia do tej pory nagrodzona, Jadwiga Rotnicka, przewodnicząca Rady Miasta nie mogła być obecna.

Koncert miał także znaczenie jeszcze z jednego powodu. Fundacja Korab Wielkopolska zbierała pieniądze na mający powstać dom seniora dla inteligencji poznańskiej, tak by mogli swoje ostatnie lata spędzić w godnych warunkach. Inicjatywa ta została poparta m.in. przez Kolegium Rektorów poznańskich Szkół Wyższych i wojewodę, Włodzimierza Łęckiego. Miasto przekazało już grunt na ten cel. Teraz trzeba jedynie zebrać pieniądze by rozpocząć budowę.

elka)

Piosenka jest dobra na wszystko

Dzisiaj o godz. 19.0 w Auli Zespołu Szkół Muzycznych przy ul. Głogowskiej odbędzie się niecodzienny koncert. Wystąpią w nim słuchacze Studium Piosenkarskiego: Ewelina Kordy, Katarzyna Kowalska, Agnieszka Redźko, Lokhdar Farid i Łukasz Gniazdoeski. Program pt „Piosenka jest dobra na wszystko" powstał pod opieką artystyczną Rajmunda Wolffa. Wstęp na imprezę wolny. (elka)

Internet za darmo

Do 14 marca trwa jeszcze akcja „Walentynek z Internetem", polegająca na bezpłatnym zakładaniu kont w sieci komputerowej młodzieży szkolnej i studentom. Każdy młody człowiek, który przyjdzie z aktualną legitymacją szkolną do Biura Obsługi Klienta przy ul. 23 lutego 26 lub do jednej z Placowek Usług Telekomunikacyjnych (Al. Marcinkowskiego 4, Os. Powstańców W-wy 1B, lub Głogowska 181) może stać się właścicielem konta w ogólnoświatowej sieci i zamieścić na specjalnej stronie WWW dane o sobie: imię, zdjęcie, informację o zainteresowaniach, adres e-mail. Zainteresowani umieszczeniem swojego zdjęcia mogą przynieść je do BOK-u, lub nawet wykonać je na miejscu.

Konta te będą zlikwidowane 14 marca, jeżeli ich właściciele nie wyrażą chęci dalszego z nich korzystania. Ta ostatnia usługa będzie jednak płatna. Póki co, warto skorzystać z okazji i choć przez kilkanaście dni poznawać bezkresne przestrzenie Internetu za darmo. Może krótkie spotkanie przerodzi się w ciekawą i pożyteczną pasję? (gok)

Oszczędzaj na trójce

Jeśli musisz udostępnić komuś swój telefon, by wezwał policję, czy pogotowie, nie musisz bać się o swój rachunek. Ich trzycyfrowe numery, a także straży pożarnej, straży miejskiej, elektrowni, gazowni, czy wodociągów są bowiem zwolnione od opłat. Za rozmowę skierowaną na inny, dłuższy numer w tych instytucjach trzeba już jednak płacić... (gok)



Wyjątkowy ruch panował wczoraj na poznańskiej giełdzie aut używanych. Słoneczna pogoda sprawiła, że zapełniła się autami i kupującymi jak i tymi, którzy zrobili sobie przedpołudniowy spacer.

Wśród aut polskich największym zainteresowaniem cieszyły się jak co tydzień „maluchy" oraz wyjątkowo Polonezy.

Dużą rozpiętość cen zauważyliśmy wśród FSO 1500. Rocznik 1990 można było kupić w przedziale 5,8-8,0 tys. zł.

VW Golf i Opel Kadett w rocznikach 1987-1991 to auta zagraniczne, które również cieszyły się powodzeniem, jednak transakcji było niewiele.

Z samochodów osobowych zanotowaliśmy: Ford Mondeo z 1995 roku za 47,0, Fiat Punto z 1996 roku za 25,0, Opel Tigra z 1995 roku za 34,0, Chrysler Neon z 1995 roku za 41,0, Opel Corsa z 1995 roku za 23,0 tys. zł.

W tabelce prezentujemy wybrane marki samochodów i ich ceny wywoławcze. Ceny transakcji są niższe o około 10-15 proc. (st)

Statuetki „Naszego Klubu"

„Nasz Klub" państwa Haliny i Adama Nowaków będzie przyznawał specjalne nagrody - statuetki dla popularnej i uznanej osoby z poznańskiego środowiska kulturalnego.

Po raz pierwszy zebrała się kapituła tej nagrody (również finansowej), w skład której wchodzili przedstawiciele poznańskich mediów, ludzie związani z kulturą oraz właściciele „Klubu". Szacowne gremium zadecydowało, że wyjątkowo dwie **statuetki** projektu Józefa Petruka **otrzymają: Joanna Kozłowska - znakomita śpiewaczka i Małgorzata Musierowicz - autorka poczytnych powieści dla młodzieży**. Zostaną one wręczone uroczyście w marcu tego roku.

Później pojedyncze nagrody „Naszego Klubu" wręczane będą raz w roku - w rocznicę istnienia „Naszego Klubu" - 19 października. (der)

Rocznik	Fiat 126p	Cinquecento	Polonez	Fiat UNO	Ford Escort	Ford Fiesta	Fiat Tipo	VW Polo	Toyota Corolla	VW Golf	VW Passat
1996	10,6-11,8	20,0-21,6	21,5	-	32,5	28,0	-	-	-	-	-
1995	9,8-10,6	17,0-18,0	15,6-18,4	25,0-25,5	34,5	26,5	25,0	31,0	32,0	34,5-36,0	53,0
1994	8,4-9,8	14,5-15,5	14,0-14,7	21,0	32,0	21,5	-	26,5	32,0	34,0	46,0-51,0
1993	7,9-8,6	13,5-14,5	12,6-13,8	18,2-18,5	23,5	-	20,5-21,5	19,5	28,0	26,5-28,5	35,0
1992	6,6-7,4	13,0-13,5	10,0-11,8	16,6	19,4-21,0	18,5	-	20,0	-	19,0-19,8	28,8-29,5
1991	6,2-6,6	FSO 1500	9,4-10,6	15,5-16,5	19,0-19,6	16,6-17,4	17,5	16,5	21,5	17,7-18,7	24,6-25,0
1990	5,2-5,6	5,8-8,0	7,5-8,2	14,0-14,5	16,6-17,4	16,0	15,5	-	17,8	17,0-18,2	22,0-23,8
1989	4,6-5,6	5,4-5,6	6,4-7,6	14,2	15,4-16,0	-	-	16,5	-	16,6	21,0-22,5
1988	4,4-4,6	3,4-4,4	6,3-6,8	12,0-13,8	14,5	14,5	-	15,0	14,7	15,0-15,5	-
1987	3,8-4,2	3,2-4,0	4,4-6,1	12,0-12,5	13,5	13,0	13,5	11,8	-	12,4-13,8	15,0
1986	2,7-3,4	2,6-3,8	5,4-6,0	10,4-11,2	-	-	10,0	10,9	12,5	-	-

POGOTOWIE EP
Tel. 661-818
666-041
wew. 182
CZYNNE OD 8.00 DO 14.00

☎ **CZYTELNIK z ul. Jeżyckiej 48: -** Do tej pory nikt nie zainteresował się możliwością zainstalowania domofonu w naszym wieżorcu. Zapewniono nas (notatka w EP 20.XII.), że ktoś z administracji zajmie się tą sprawą. Trzeba uzgodnić z mieszkańcami warunki odpłatności, które pokryją lokatorzy.

W klatce schodowej w dalszym ciągu zbierają się grupy chuliganów i pijaków. Zdarza się, że nawet tu nocują. Wieczorem strach wychodzić i wracać do domów.

Spółdz. Mieszkaniowa „Blok" p. inż. Leszek Najda: - Szukamy najtańszego wykonawcy. Na razie zgłosił się jeden, bardzo drogi. Czekamy na dalsze oferty. Prosimy lokatorów o jeszcze trochę cierpliwości. (140)

☎ **Czytelniczka** z ul. Chwaliszewo 71 jest proszona o skontaktowanie się z Wydziałem Opieki Społecznej przy ul. Ogrodowej. Od otrzymanej decyzji jest możliwość odwołania się. Sprawa będzie na nowo rozpatrywana. (143)



Monumentalne Quo vadis

W piątek i w sobotę melomani po 30 latach mogli po raz pierwszy wysłuchać w gmachu „Pod Pegazem" monumentalnego dzieła Feliksa Nowowiejskiego „Quo vadis". Koncert odbył się w 120 rocznicę urodzin Kompozytora, a jego inicjatorem było Towarzystwo jego imienia.

„Quo vadis" sceny dramatyczne według powieści Henryka Sienkiewicza - to dzieło wielkie, patetyczne, chwilami wręcz przytłaczające swym ogromem słuchaczy, szczelnie wypełniających widownię.

100-osobowy chór pod batutą Stefana Stuligrosza, a także soliści: Zbigniew Macias (Apostoł Piotr), Ewa Iżykowska (Ligia), Piotr Liszkowski (Wódz Pretorianów), Mariusz Kwiecień (Kantor) i Orkiestra Teatru Wielkiego wypadli znakomicie, czego dowodem były gromkie oklaski publiczności.

Z koncertów zostanie nagrana płyta kompaktowa, pierwsza w historii polskiej fonografii. „Quo vadis" było kulminacyjnym punktem obchodów 120. rocznicy urodzin kompozytora.

(elka)
Fot. - W. Wylegalski

Pod patronatem EP

Uczniowski konkurs sprowadził wiosnę

... na głowy panów i pań, których fryzury w rękach przyszłych mistrzów uległy całkowitej metamorfozie.

Sekcja Fryzjersko-Kosmetyczna, która zorganizowała jubileuszowy XXV Wielkopolski Konkurs Uczniów Rzemiosła Fryzjerskiego, może sobie pogratulować: żadne rzemieślnicze współzawodnictwo nie przyciąga tylu młodych ludzi, co te właśnie zawody. Dla obejrzenia umiejętności 60 uczniów z województwa konińskiego, kaliskiego, pilskiego i poznańskiego przyszło kilka setek nastolatków. Często w towarzystwie sympatii, nauczycieli i rodziców.

Od samego rana w dwóch salach stanęli sam na sam z włosami swoich modeli, które należało ostrzyc, wymodelować, ufarbować. Najmłodszy wśród zawodnikow miał zaledwie 15 lat. Paniom należało zrobić fale na mokro i fryzurę na wielkie wyjście. Panowie podkładali głowy pod nożyczki, aby potem demonstrować nieśmiertelną i zawsze modną klasykę, ulubionego przez sportowców jeżyka i przebojową awangardę. W tej ostatniej kategorii cyrulicy dawali upust niczym nie skrępowanej fantazji, która mogła zadziwić niejednego zawodowego artystę.

Nie wszystkie konkursowe dzieła polecamy do wiernego naśladowania, zwłaszcza za biurkiem spokojnego urzędu. Ale tego typu konkurs nie ma takiego celu.

- Współzawodnictwo w każdym zawodzie, a w tym szczególnie dopinguje młodzież do lepszej pracy, która bardzo szybko zostaje zauważona na forum publicznym. Tutaj lansuje się przyszłych mistrzów. Zwycięzcy w poszczególnych kategoriach zwalniani są potem z części praktycznej egzaminów czeladniczych, najlepsi pojadą na mistrzostwa kraju - powiedział Kazimierz Szymkowiak, podstarszy Cechu. (d)

Porozmawiajmy o konkwiście

Radykalna Akcja Antykomunistyczna, młodzieżówka UPR-u „Koliber" i Ruch Młodzieżowy „Naszość" zaprotestowały przeciwko wypowiedziom radnego Stanisława Maćkowiaka szkalujących papieża oraz twierdzeniom, iż Armia Czerwona ma na swoim sumieniu mniej ofiar niż instytucja, na czele której stoi Jan Paweł II.

Wojciech Wybranowski z RAAK-u wyraził stanowisko ruchu:

- Będziemy domagać się od radnych bojkotowania S. Maćkowiaka oraz złożenia przez niego oficjalnych przeprosin. Jeżeli to nie nastąpi, będziemy pikietować Urząd Miejski - powiedział. Młodzi antykomuniści zażądają także od prezydenta Wojciecha Szczęsnego Kaczmarka („który idzie na procesjach w pierwszym szeregu") by potępił osobę S. Maćkowiaka.

Łukasz Kaźmierczak (RAAK) wyraził chęć publicznej, rzeczowej debaty z radnym na temat czasów konkwisty. Przytoczył Pawła Jasienicę, który pisze, iż w Polsce w czasach średniowiecza nie spalono ani jednej ofiary - zaczęli to robić dopiero protestanci w renesansie.

Piotr Chołodrych (UPR) podziękował natomiast radnemu za jasne wyrażenie stanowiska lewicy w sprawach Kościoła i wiary katolickiej. Zażartował, że chętnie zapłaci za czas antenowy S. Maćkowiakowi, by powtórzył swe słowa publicznie, na cały kraj.

(MoRo)

Koncert kameralny Trio Boettcher

Państwowa Filharmonia w Poznaniu zaprasza dzisiaj do Sali Czerwonej Pałacu Działyńskich o godz. 19.00 na Koncert Kameralny z cyklu „Muzykujące rodziny". Wystąpi Trio Boettcher: Marianne Boettcher - skrzypce, Wolfgang Boettcher - wiolonczela i Ursula Trede-Boettcher - fortepian. W programie utwory Kalry Schuman, Johannesa Brahmsa, Roberta Schumanna, Ernsta Tocha i Ludwiga van Beethovena.

Marianne Boettcher prowadzi klasę skrzypiec w Wyższej Szkole Sztuk w Berlinie. Jest laureatką wielu nagród i wyróżnień. Nagrywa dla radia, telewizji i płyty z muzyką solową i kameralną. Jest promotorką i interpretatorką „nowej muzyki" krajów Europy Wschodniej. Często jej udziałem są premierowe wykonania utworów muzyki współczesnej.

Wolfgang Boettcher jako solista koncertuje z wieloma znaczącymi orkiestrami świata. Współpracował z takimi dyrygentami jak: Herbert von Karajan, Yehudi Menuhin, Witold Lutosławski. Jest także profesorem berlińskiej Wyższej Szkoły Sztuk.

Jego siostra Ursula Trede-Boettcher interpretuje i wykonuje nieznane utwory współczesne. Jest zdobywczynią wielu nagród i wyróżnień na perstiżowych festiwalach. Obecnie jest także jurorką Międzynarodowego Konkursu Muzycznego Rozgłośni ARD w Monachium.

(elka)

Komunikat Policji

Wyszedł i nie wrócił

Komenda Rejonowa Policji Poznań - Nowe Miasto prowadzi poszukiwania za zaginionym:

Michałem Pniewskim, s. Czesława i Barbary zd. Wiciak, ur. 18.10.1974 r. w Poznaniu, zam. Poznań, Os. Czecha 122/17.

Ww. wyszedł w dniu 03.12.96 r. z domu i dotychczas nie powrócił.

Rysopis: wiek z wyglądu 25 lat, 175 cm wzrostu, krępa budowa ciała, włosy koloru ciemny blond, proste, oczy niebieskie, nos średni, prosty, uszy małe, przylegające, uzębienie pełne.

Ubrany był: długi skórzany płaszcz koloru brązowego, spodnie typu „wrangler" koloru czarnego, buty młodzieżowe koloru brązowego.

Każdy ktokolwiek znałby miejsce pobytu zaginionego lub posiadał jakiekolwiek informacje na jego temat proszony jest o kontakt z KRP Poznań - Nowe Miasto nr tel. 41-58-32, 41-58-33 (w godz. 7.30-15.30) lub 41-23-11 (czynny całą dobę) albo z najbliższą jednostką Policji.

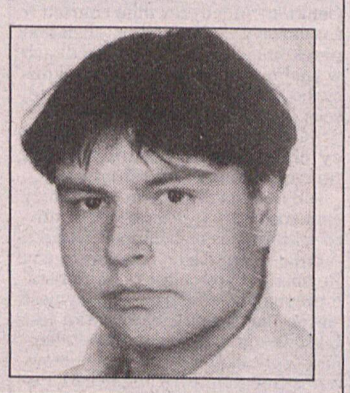

Expressowy weekend

Wczoraj około godz. 15.00 na skrzyżowaniu ulic Pułaskiego i Przepadek doszło do zderzenia małego fiata z cinquecento. Dwie osoby zostały lekko ranne.

W sobotę z kolei miały miejsce aż cztery wypadki, w których cztery osoby odniosły rany. W ciągu całego weekendu doszło też do około 20 drobnych stłuczek. (krul)

Skorzystaj z infolinii

Nowe usługi telekomunikacyjne cieszą się coraz większym uznaniem abonentów. Rośnie np. liczba firm, które oferują swoim klientom możliwość telefonicznego bezpłatnego kontaktu. Abonament „Infolinii 800" opłaca już 78 firm, w tym 15 z Poznania. Dzięki temu dzwoniący mogą np. zamawiać określone towary lub uzyskiwać potrzebne informacje. (gok)

TEATRY

niecz.

KINA

APOLLO ul. Ratajczaka 18 (52-34-02)
g. 10, 12, 14, 16 „Kosmiczny mecz" (USA b/o dubbing) 5.00 zł, g. 18, 20 „Wyspa Doktora Moreau" (USA 15 l) 6.00 zł

BAŁTYK ul. Roosevelta 22 (47-28-84)
g. 10, 20 „Uśpieni" (USA 15 l) 6.00 zł, g. 12.30, 15, 17.30 „Czułe słówka" (USA 15 l) 6.00 zł

DĄBRÓWKA os. B. Chrobrego 117 (22-35-81)
g. 9, 15 Poznańska Akademia Filmowa kl. I L.O., g. 18, 20 „Dzieci i ryby" (USA 12 l) 6.00-7.00 zł

GWIAZDA Al. Marcinkowskiego 28 (52-39-22)
g. 15.30 „Czy to ty czy to ja" (USA 12 l), g. 17.30 „Michael Collins" (USA 15 l) 6.00-7.00 zł, g. 20 „Crash" (USA 18 l) 7.00 zł

MUZA ul. Św. Marcin 30 (52-34-03)
g. 9, 11 Poznańska Akademia Filmowa kl. II, g. 14, 16 „Dzwonnik z Notre Dame" (USA b/o) 5.00-6.00 zł, g. 18, 20 „Nocne Graffiti" (pol. 15 l) 6.00-7.00 zł

MALTA ul. Filipińska 5
niecz.

OLIMPIA ul. Matejki (41-28-77)
g. 16, 20.15 „Szczęśliwy dzień" (USA 15 l) 6.00 zł. g. 18 „Okup" (USA 15 l) 6.00 zł

PAŁACOWE KINO STUDYJNE ul. św. Marcin 80/82 (52-69-13)
g. 16.30, 19.30 „Przełamując fale" (duńsko/fr. 15 l) 7.00 zł

RIALTO ul. Dąbrowskiego 38 (47-53-99)
g. 11, 13.30, 18 „Krytyczna terapia" (USA 15 l) 7.00-8.00 zł, g. 16, 20.15 „Cztery pokoje" (USA 15 l) 7.00-8.00 zł

SŁOŃCE os. Przyjaźni 120 (20-65-31)
g. 17, 19 „Dym" (USA 15 l) 5.00 zł

WILDA - DOLBY STEREO - ul. Wierzbięcice 36/38 (33-24-58)
g. 10, 18, 20 „Maksimum ryzyka" (USA 15 l) 7.00-8.00 zł, g. 14, 16 „Nocne Graffiti" (pol. 15 l) 7.00-8.00 zł

ZDROWIE

SZPITALE
Interna, chirurgia, okulistyka, laryngologia, neurologia: ul. Lutycka 21-22-00
Chirurgia dziecięca: ul. Krysiewicza 7 52-73-01
AMBULATORIA
INTERNISTYCZNE - Chełmońskiego 20, g. 15-7, niedz. święta całą dobę 66-37-35
CHIRURGICZNE Kasprzaka 16, całą dobę 66-23-55
Kórnicka 8, całą dobę 77-14-42
PEDIATRYCZNE - Chełmońskiego 20 g. 15-23, niedz. święta g. 8-23 66-37-35
OKULISTYCZNE (prywatne) - Kórnicka 24 g. 15-21 77-14-42
STOMATOLOGICZNE - Chełmońskiego 20 tel. g. 19-6, niedz. całą dobę 66-00-66, 66-37-35
Kórnicka 24, g. 20-7 niedz. całą dobę, sob. 9.00-15.00 77-57-41 w. 240

PUNKTY POMOCY WIECZOROWEJ
GRUNWALD - Kasprzaka 16 66-44-21 w. 249, 250
JEŻYCE - Słowackiego 43 47-46-74
STARE MIASTO - os. Kosmonautów (przy Megasamie) 20-43-37
NOWE MIASTO - Kórnicka 24 77-57-41 w. 224
pomoc doraźna po g. 15 77-58-21
WILDA - 28 Czerwca 1956 r. 149 33-05-84

DYŻURY NOCNE APTEK
Apteka **„Panaceum"** ul. Rakoczego (os. Przyjaźni paw. 141 g. 20-8) 20-16-42
Apteka **„Kalifarm"** ul. Strzelecka 33/35 (pon./wt. 21-8) 52-18-70
Apteka **„Cefarm"** ul. Dąbrowskiego 140 (codz. 20-8)
Apteka **„Św. Łazarza"** ul.Głogowska 107/109 (g. 21-9)

TELEFONY ALARMOWE

Pogotowie Ratunkowe 999
Delegatura Urzędu Ochrony Państwa w Poznaniu 413-412
Policja 997
Żandarmeria Wojskowa 47-35-78
Straż Miejska 986
czynny całą dobę
Straż Pożarna 998
Energetyczne 991
Gazowni 992
Ciepłowni 993
Wod. Kan. 994
Dróg i Mostów 320-462
Pogotowie Instalacji Sanitarnych 47-27-88, 477-477
Pogotowie Miejskie - wew. inst. wod-kan, c.o, gaz, elektr. 67-24-96, 67-68-15
Auto-klucz 24 h 52-80-33, 48-21-24

TELEFONICZNE SOS

TELEFON ZAUFANIA - lekarz psychiatra 988
AIDS - wt. czw. 15-18 52-99-18
ANONIMOWYCH ALKOHOLIKÓW i Al. Anon., godz. 18-22 (czynne codziennie) 53-16-16
TERAPIA ANTYALKOHOLOWA - diagnostyka, esperal 47-59-39

24 LUTEGO

Imieniny obchodzą Maciej, Marek

DLA OSÓB TRACĄCYCH WZROK - pon. 14-18 20-05-12
Towarzystwo Rodzin i Przyjaciół Dzieci Uzależnionych „Powrót z U" Oddział w Poznaniu, 61-626 Poznań, ul. Winogrady 150 ; pon. pt. 17-19, śr. 13-19 Poradnia rodzinna 208-518
LEKARSKA PRZYCHODNIA SPECJALISTYCZNA TRR - Poradnia Przedmałżeńska, Rodzinna i Młodzieżowa - ginekolog, seksuolog, psycholog, Pl. Wolności 18 52-56-20
WIELKOPOLSKIE STOWARZYSZENIE OBRONY PRAWOJCA ul. Mickiewicza 33, pokój 26 i 30 tel. 47-60-01 wew. 223 i 228. Dyżury: pt. 15.00-19.00. Punkt kontaktowy: Grodzisk Wlkp., ul. 1 Maja 8 pon. 16.00-20.00 0-666 45-799
KOMITET OCHRONY PRAW DZIECKA P-ń, ul. Matejki 52 66-29-35
PORADNIA DORAŹNEJ POMOCY DERM ATOLOG. I WENEROLOGICZNEJ ul. Lutycka codz. 15-7
HOSPICJUM ŚW. JANA KANTEGO - zgłoszenia chorych w stanie terminalnym wtorki i czwartki godz. 20-22 32-12-11
POGOTOWIE INFORMACYJNE OPIEKI SPOŁECZNEJ - Ośrodek dla Bezdomnych, Szczepankowo, ul. Michałowo 68, czynne całą dobę. 798-212
NIEBIESKA LINIA - telefon dla ofiar przemocy w rodzinie 0-800-200 02

INNE

MIEJSKI OŚRODEK INFORMACJI GOSPODARCZEJ - usługi, służba zdrowia; pn.-pt. godz. 8-19, Św. Marcin 51 53-66-77
SUPERSKLEP Twoją wygraną 24 h, Poznań, ul. Garbary 114
INFORMACJA - handel, usługi, godz. 8-20 77-67-67
TELEFONICZNA AGENCJA INFORMACYJNA „TAI" - informacja o handlu, usługach i produkcji, pon.-pt. godz. 9.00-18.00. 52-52-15, 52-52-22, 52-52-25
INFORMACJA o możliwościach wyboru zawodu tel. 937, informacja dla bezrobotnych tel. 932, paszportowa 52-04-26
CENTRUM INFORMACJI TURYSTYCZNEJ, Poznań, Stary Rynek 59 52-61-56

❐ ❐ ❐

POGRZEBY „Universum", ul. Woźna 15, tel. 53-19-43, całą dobę.
STOLTUR „Zakład Usług Pogrzebowych" - ul. Woźna 11 530-160 (całą dobę)

❐ ❐ ❐

MIEJSKA LECZNICA ZWIERZĄT, ul. Grunwaldzka 248 68-54-38
CAŁODOBOWA LECZNICA DLA ZWIERZĄT 983
POGOTOWIE Schroniska dla Zwierząt 60-189 Poznań, ul. Bukowska 266, 681-631,
Tow. Opieki nad Zwierzętami, (godz. 8-15) 48-05-67
CENTRUM INFORMACJI o Sektach i Nowych Ruchach Religijnych przy klasztorze oo. Dominikanów 533-366



Samochodowi piraci zdają się nie liczyć z nikim i z niczym.
Fot. W. Wylegalski

Jeżyce 66 15 15

przy telefonie red. Krzysztof Ulanowski czeka na opinie i informacje o tym, co Państwa złości, cieszy, interesuje w najbliższym otoczeniu

Piraci na trotuarze

- Na bardzo wąskim chodniku przed kliniką przy ul. Polnej bez przerwy parkują samochody - alarmują nasi Czytelnicy. - Piesi, w tym przede wszystkim kobiety z dziećmi w wózkach zmuszani są do schodzenia na jezdnię, narażając się na niebezpieczeństwo potrącenia!

Parkować na chodniku w naszym kraju wprawdzie wolno, jednak przepisy nakazują, żeby pozostawić pieszym co najmniej półtora metra trotuaru. Jest to niezbędne, nie tylko po to, żeby przeszła tamtędy kobieta z dzieckiem, czy przejechał inwalida na wózku, ale również i dlatego, żeby dwóch ludzi idących w przeciwne strony mogło się bez problemu minąć.

Rzeczy to wprawdzie oczywiste, niestety, w wielu punktach Poznania kierowcy całkowicie lekceważą prawa pieszych. Do miejsc tych należy również odcinek ul. Polnej tuż przy skrzyżowaniu z ul. Bukowską. Skoro apele nie pomagają, może pomogliby policjanci z „drogówki" z bloczkami mandatowymi w ręku?

- Problemy tego typu pozostają raczej w gestii policji municypalnej - uważa jednak Barbara Haas z biura prasowego KWP.

- Moim zdaniem nie mamy wcale wyłączności na walkę z chodnikowymi piratami - uśmiecha się na to Marian Radecki, z-ca komendanta poznańskiej Straży Miejskiej. - Równie dobrze mogłaby się tym zająć „drogówka", chociaż my mamy pewną przewagę, bo dysponujemy blokadami do kół, a oni nie.

Municypalni obiecali się sprawą zająć. Komendant Radecki obawia się jednak, że problem może być trudny do rozwiązania; przed kliniką siłą rzeczy parkują bowiem coraz to inne samochody.

Krzysztof Ulanowski

Na dwóch kółkach

Pisaliśmy już o tym, że członkowie koła cyklistów przy jeżyckiej Radzie Osiedla wytrwale walczą o powstanie ścieżki rowerowej prowadzącej z Mostu Teatralnego aż do Ogrodów. Ostatnio jeżyckim kolarzom zamarzyła się również giełda rowerowa w ich dzielnicy.

Wszystkich zainteresowanych kwestią poruszania się po jeżyckich ulicach na dwóch, a nie czterech kołach, cykliści zapraszają na spotkanie, które odbędzie się jutro, o godz. 18.00 w sali 384 w siedzibie rady Osiedla przy ul. Słowackiego 22. (krul)

Listy do redakcji



Szanowny Panie Redaktorze,

Będąc byłym pracownikiem Francusko-Polskiej Wyższej Szkoły Nowych Technik Informatyczno-Komunikacyjnych w Poznaniu z zainteresowaniem przeczytałem w poniedziałkowym (3.01.97) „Expressie Poznańskim" artykuł autorstwa Krzysztofa Ulanowskiego pt. „Co zostało po szkole?" na temat losów studentów i pracowników tej uczelni. Ponieważ obecnie jestem dyrektorem Instytutu Technik Telekomunikacyjnych i Informatycznych Sp. z o. o. (ITTI), zainteresowała mnie część tekstu poświęcona naszemu Instytutowi.

Chciałbym sprostować nieścisłości jakie pojawiły się w artykule:

1/ przekręcone zostały nazwiska dwóch profesorów, prof. Czesława Jędrzejka i prof. Witolda Hołubowicza;

2/ prof. C. Jędrzejek nie wywodzi się z bydgoskiej ATR (w rzeczywistości trafił do EFP po dziesięcioletnim pobycie w Stanach Zjednoczonych);

3/ nie wszyscy pozostali profesorowie wywodzą się z Politechniki Poznańskiej.

Istotniejszym jest jednak sprostowanie informacji na temat przedmiotu działalności ITTI, która została w artykule określona jako „sprzedaż" analiz dotyczących sieci komputerowych. Instytut jest prywatną instytucją naukowo-badawczą specjalizującą się w dziedzinach takich, jak: sieci telekomunikacyjne oraz komputerowe, zarówno stałe jak i ruchome, multimedia, inżynieria oprogramowania, bazy danych, ochrona informacji, ekonomia i zarządzanie. ITTI oferuje także usługi konsultingowe w tych dziedzinach. Instytut prowadzi badania we współpracy z instytucjami krajowymi oraz w ramach międzynarodowych programów badawczych, a ponadto jest organizatorem konferencji i sesji naukowych (...)

Z poważaniem
Prof. dr hab.
inż. Andrzej Jajszczyk
Dyrektor
Instytutu Technik
Telekomunikacyjnych
i Informatycznych

★ ★ ★

Przepraszam panów profesorów Czesława Jędrzejka i Witolda Hołubowicza za nieumyślne przekręcenie ich nazwisk. Jeżeli natomiast chodzi o przedmiot działalności ITTI, z uwagi na brak miejsca, pominęliśmy szczegółowe wyliczanie, czym instytut się zajmuje. A usługi konsultingowe w danej dziedzinie można chyba określić mianem „sprzedaży analiz".

Krzysztof Ulanowski

Powracający parking

Na niedawnym spotkaniu w sprawie programu „bezpieczne miasto" po raz kolejny powrócił temat parkingu, który jeżyccy samorządowcy chcieliby zlokalizować na terenach byłego cyrku „Olimpia".

- Przejmowanie gruntu od miasta trwa już ponad dwa lata - irytuje się Janusz Kapuściński, przewodniczący zarządu Jeżyc. - Okoliczne ulice są przepełnione, a parkować nie ma gdzie. Tymczasem trzy czwarte interesującego nas terenu dostał już od miasta dla swoich pracowników Szpital im. Raszei. A tam stoją trzy auta na krzyż!

Teren, na którym w przyszłości powstanie, być może, parking, dzisiaj wygląda na trochę zaniedbany.
Fot. W. Wylegalski



Samorząd jeżycki chciałby jednego parkingu dla okolicznych mieszkańców, z wydzieleniem dla szpitala jakichś 30-40 miejsc.

- Zarząd Miasta długo podchodził do problemu parkingu jak do zgniłego jajka - przyznaje radny RMP Mieczysław Wojciechowski. - Wynika to z różnych problemów prawnych związanych z przejęciem gruntów. W każdym razie władze municypalne przyznają już, że zrobiły błąd przekazując teren szpitalowi.

- Grunt po byłej „Olimpii" to jedyne miejsce w okolicy, gdzie można uruchomić parking dla okolicznych mieszkańców - podkreśla Joanna Świtała, kierownik delegatury UM na Jeżycach. - Opowiadam się jednak za tym, żeby szpitalowi część terenu zostawić.

- O kwestii parkingu na pewno będziemy dyskutować na posiedzeniach naszej komisji - obiecuje Zenon Matysiak, przewodniczący komisji bezpieczeństwa i porządku publicznego RMP.

(krul)

DODATKI KRAWIECKIE „EWA"
7 UL. POLNA 25, TEL./ FAX (061) 47 47 62
OFERUJEMY SZEROKI ASORTYMENT NICI WKŁADÓW BARKOWYCH, OCIEPLIN, GUZIKÓW, FLISELIN NAP ORAZ INNYCH DODATKÓW KRAWIECKICH
GODZ. OTWARCIA: PN.-PT. 8.00-17.00, SOB. 8.00-13.00 ex258

czynne: 8.00-17.00 soh. 8.00-13.00
5 BAMAT art. METALOWE
śruby, wkręty, okucia, narzędzia, chem. budowl.
ul. Polska 88, tel. 47 68 78 ex275

10⁰⁰-20⁰⁰
2 USŁUGI PLASTYCZNE FOTO-KSERO PIECZĄTKI
ul. Bukowska 33 tel/fax 471-520 tel.090-610115 ex226

PIZZERIA DONATELLO ZAPRASZA
WSZYSTKICH SWOICH GOŚCI
codziennie w godz. 12.00 - 22.00
1 zamówienia - tel. 47 12 34 ex193

Jeśli hurt to tylko u nas

Magazyn Wyrobów Gotowych
KARO-POZ
ul. Dąbrowskiego 257, Poznań, tel./ fax 47-53-44
Wyłączny przedstawiciel na Wielkopolskę
firm: Schiesser, SOLAR FASHION
zaprasza na Targi Wiosna '97
w dniach 4-7 marca
pawilon 17, stoisko 103 I piętro
(prawa strona)
ex242

CZĘŚCI SAMOCHODOWE
BOSCH akumulatory
świece, paski, filtry
DYWANIKI CANNON
GEYER & HOSAJA
AUTOKOSMETYKI turtle wax
MOTO GAUDIA
Poznań, ul. Kościuszki 136
(na zapleczu hotelu Polonez) tel. 52 81 10
EX279

P.H. FARB-POL
art. drogeryjno-chemiczne, kosmetyki
Dla firm, szkół, przedszkoli
3 faktury i rachunki VAT
Dowóz zamówionego towaru bezpłatny
ul. Dąbrowskiego 66, tel. 47-00-66 ex227

HURTOWNIA MAKARONU MAREK ŁUBIK
poleca szeroki asortyment makaronów MALMA, RAPIDO, BARILLA, SULMA, KCYNIA makaronów CZEŚKICH, MARECKICH i innych oraz kaszę, ryż, cukier
- CENY PRODUCENTA -
- ul. Droga Dębińska 12A, tel. 33-01-31; 33-76-19 ex257

JUROSTA®
PRZEDSIĘBIORSTWO HANDLOWE
60-704 POZNAŃ
UL. GĄSIOROWSKICH 6
TEL. 65 19 94, 65 19 95
FAX 65 19 93
★ ręczniki, koce, kocyki
★ piżamy, koszule nocne
★ kołdry, poduszki, śpiwory
★ pościel, narzuty, obrusy
★ wyroby z runa owczego
★ tkaniny - frotta, tetra, flanela
Ceny fabryczne - zapraszamy 8.00-16.00
ex276

Skup Metali Kolorowych
Stali i Zelaza
Surowce wtórne s.c.
ul. Kościelna 36 (przy CPN)
tel./fax 473 - 082
Punkty skupu:
ul. Kościelna 36 tel. 473-082
ul. Grunwaldzka 88 tel. 67-25-61 w.8
ul. Górki 13 tel. 667-147
zawsze aktualne
- najwyższe ceny skupu
natychmiastowa płatność gotówką
faktury VAT
Zapraszamy: 8.00- 16.00
w soboty 8.00 - 12.00 ex4509

Sklep Zofia
ul. Dąbrowskiego 69
poleca 4
szeroki asortyment
wyrobów dziewiarskich
produkcji renomowanych
firm krajowych
EX231

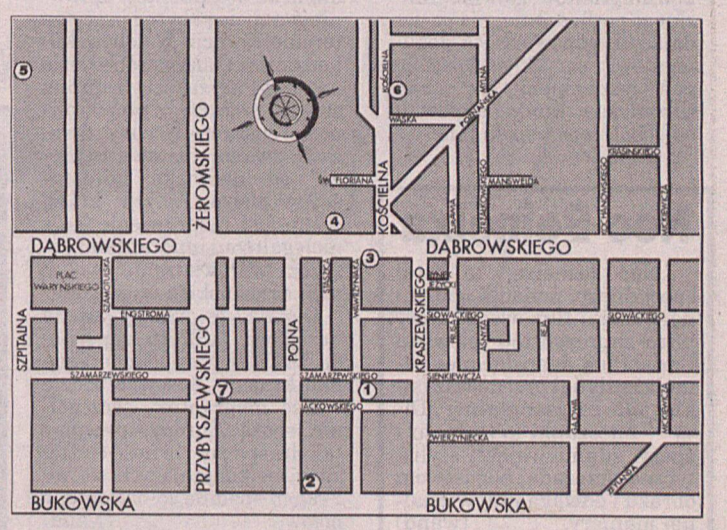



Demonstranci z Ligi Republikańskiej podczas wizyty prezydenta Aleksandra Kwaśniewskiego w kopalni soli w Wieliczce czekali na niego przed główną bramą z widocznymi na zdjęciu transparentami. Prezydent jednak przechytrzył przeciwników i wjechał do kopalni tylnym wejściem.

Piraci zarabiają wszyscy tracimy

- Około 12 procent polskiego rynku fonograficznego opanowane jest przez wyroby pirackie - twierdzi Marcin Zamorski ze Związku Producentów Audio-Wideo.

W ubiegłym roku piraci sprzedali u nas płyty i kasety za ok. 38 mln zł, licząc po cenach nielegalnego producenta. W cenach legalnych kwota ta wyniosłaby 100 mln zł, z czego do skarbu państwa nie trafiło ok. 40 mln zł.

Nikt nie chroni polskich konsumentów przed podróbkami towarów. Federacja Konsumentów przywołuje tylko ustawę o ochronie znaku towarowego oraz o zwalczaniu nieuczciwej konkurencji, ale tego typu spraw w imieniu klientów nie prowadzi. Państwowa Inspekcja Handlowa natomiast może się podjąć takiej kontroli, ale tylko na konkretne zlecenie.

Wykrywanie podróbek jest coraz trudniejsze. Fałszuje się dosłownie wszystko - od nagrań audio i wideo przez „markową" konfekcję i „firmowe" kosmetyki, do artykułów spożywczych włącznie. Niedawno dwaj oszuści z woj. katowickiego wprowadzili do sprzedaży 160 ton soli udającej popularną przyprawę „vegetę". Nagminne są pirackie kopie programów komputerowych, oferowane na każdej giełdzie tej branży i w niektórych sklepach. Procesy w sprawach o piractwo, poza rzadkimi przypadkami działań na wielką skalę, które udało się udowodnić, najczęściej kończą się umorzeniem postępowania ze względu na „znikomą społeczną szkodliwość" czynu albo - jeśli sąd jest surowy - niezbyt wysoką grzywną. (wand)

Śmieszna cena śmierci

Według orzeczenia białostockiego Sądu Wojewódzkiego, Komenda Wojewódzka Policji w Białymstoku zapłaci 10 tys. zł matce dziewczyny zastrzelonej przez pijanego policjanta. Kobieta domagała się 50 tys. odszkodowania za pogorszenie sytuacji życiowej po śmierci córki. Pełnomocnik matki zamordowanej dziewczyny zapowiedział rewizję wyroku. Zdaniem adwokatów Krzysztofa Piesiewicza i Jacka Treli, zasądzone odszkodowanie jest śmiesznie małe. Stanowczo za mała była też kwota żądana w pozwie. Obaj prawnicy są zdania, że apelacja od takiego wyroku jest konieczna. (o-wand)

„Bełchatów" stoi

W piątek wieczorem Międzyzwiązkowy Komitet Strajkowy Kopalni Węgla Brunatnego „Bełchatów" całkowicie zatrzymał pracę kopalni. Oznacza to, że wstrzymano wydobycie węgla oraz jego dostawy do Elektrowni Bełchatów, która produkuje prawie 25 proc. energii w kraju.

Komitet, utworzony przez 4 z 5 działających w kombinacie związków zawodowych, uzasadnił decyzję tym, że minister skarbu Mirosław Pietrewicz nie odwołał dyrektora kopalni Jerzego Wagenknechta. Związkowcy zapowiedzieli, że zawieszenie akcji strajkowej możliwe będzie tylko wówczas, gdy minister podejmie decyzję w tej sprawie. Strajkujący zarzucają dyrektorowi łamanie prawa i brak prawidłowego współdziałania z radą pracowniczą i związkami zawodowymi. (o-wand)

Realny polityk krytykuje

Prezes Unii Polityki Realnej Janusz Korwin-Mikke poinformował wczoraj, że jego partia jest przeciwko obu projektom konstytucji: sejmowemu i obywatelskiemu, gdyż „utrwalają one socjalizm i syndykalizm".

Według szefa UPR, projekt solidarnościowy zakłada, że o warunkach pracy wszystkich pracowników, bez względu na ich przynależność związkową, mają decydować związki zawodowe.

Projektowi parlamentarnemu z kolei Korwin-Mikke zarzucił m. in., że przewiduje tzw. immunitet absolutny, który chroni posłów przed odpowiedzialnością za dokonanie podczas kadencji czynów niezgodnych z prawem, nawet po wygaśnięciu mandatu poselskiego.

- Oba projekty ingerują w życie rodzinne, ograniczając władzę rodziców nad dziećmi. Ponadto nie rozgraniczają precyzyjnie władzy ustawodawczej i wykonawczej, a także zachowują nadmierną ilość organów państwa - stwierdził prezes UPR. Przypomniał również, że jego partia od dawna domaga się zmniejszenia liczby posłów do 120, senatorów do 49 i ministrów do 6. (o-wand)

Co najmniej dwie osoby zginęły a piętnaście odniosło obrażenia podczas pożaru, jaki wybuchł wczoraj w 36-piętrowym hotelu „President" w stolicy Tajlandii Bangkoku.

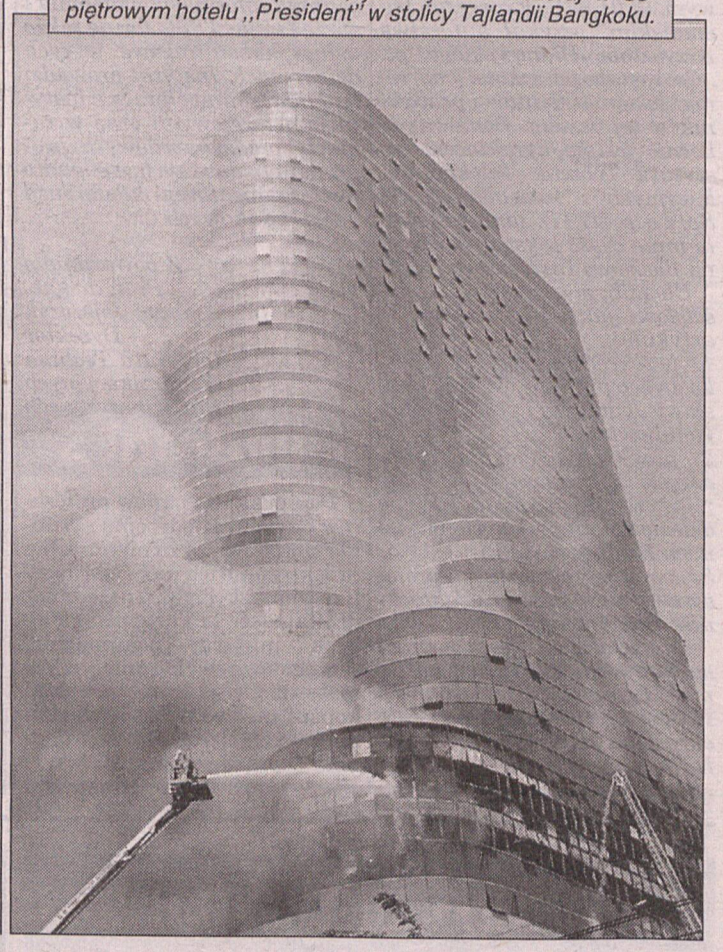

Suzanne Vega w Polsce!

Dzisiaj przylatuje do Warszawy Suzanne Vega - amerykańska wokalistka, kompozytorka i autorka tekstów. Wieczorem wystąpi w Sali Kongresowej z pierwszym i jedynym w Polsce koncertem.

Pobyt artystki w naszym kraju potrwa zaledwie kilka godzin. Jej występ poprzedzi krótki recital mało znanego wykonawcy Richarda Juliana. Dwugodzinny koncert Vegi wypełnią głównie utwory z jej najnowszej płyty „Nine Objects of Desire". Zaraz po występie piosenkarka odleci do Pragi.

Europejska trasa koncertowa Suzanne Vegi rozpoczęła się 8 lutego w Anglii, zakończy zaś 27 marca w Irlandii. (o-wand)

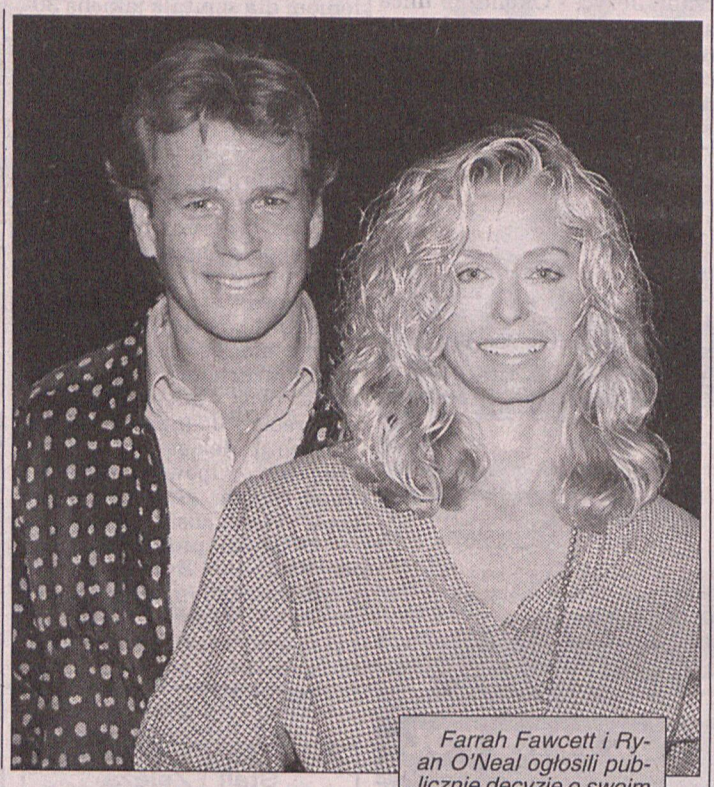

Farrah Fawcett i Ryan O'Neal ogłosili publicznie decyzję o swoim rozstaniu po trwającym 15 lat związku. Para popularnych aktorów amerykańskich chce nadal wspólnie wychowywać swojego 12-letniego syna Redmonta.

Hitler inaczej

Nakładem wydawnictwa „Prima" ukazała się książka Davida Irvinga pt. „Wojna Hitlera". Praca ta - opublikowana po raz pierwszy w Wielkiej Brytanii przed 20 laty - wywołała wielkie kontrowersje, gdyż jej autor sugerował, iż Hitler nigdy nie wydał rozkazu systematycznej eksterminacji Żydów w obozach zagłady. (o-wand)

Chińczycy wygnani ze świątyni

Francuska policja wyprowadziła wczoraj rano około 200 imigrantów, głównie chińskiego pochodzenia, nie posiadających odpowiednich dokumentów, z paryskiego kościoła pod wezwaniem św. Jana Chrzciciela, który okupowali od sobotniego popołudnia.

Imigranci żądali rozpoczęcia rozmów z władzami i wydania im dokumentów uprawniających do pobytu i pracy na terenie Francji. W sobotę kilkadziesiąt tysięcy osób wyszło na ulice Paryża, żeby zaprotestować przeciwko projektowi nowej ustawy o cudzoziemcach, zwanej „ustawą Debrego" od nazwiska ministra spraw wewnętrznych, której celem jest rozprawienie się z nielegalnymi imigrantami poprzez wprowadzenie wobec nich drakońskich wymogów.

Dążąca do władzy partia narodowa Le Pena zapowiada, że kiedy już obejmie rządy nad krajem, stosować będzie wobec imigrantów, szczególnie spoza Europy, przepisy tak drastyczne, iż ilość cudzoziemców znajdujących się we Francji spadnie co najmniej o połowę. (wand)

Noc Beineixa

„Noc Beineixa" to tytuł specjalnego, ponad 7-godzinnego bloku filmowego, który jutro zaprezentuje telewizja Canal Plus. Jean Jacques Beineix zasłynął przede wszystkim jako reżyser głośnej „Divy" - mieszanki kryminału i opery, zdumiewającej stylistyczną przesadą, bogactwem obrazu i odwagą indywidualnej maniery. (wand)

Zamiast PSL

Pewien kabareciarz proponuje: Krajowa Unia Rolników Wnerwionych Absolutnie. A skrót?

Faszyści napadli na Polaków

Wczoraj nad ranem grupa neonazistów napadła na centrum kultury w Hamburgu Langenhorn, gdzie mieszkają także robotnicy z Polski. Świadkowie zdarzenia twierdzą, że napastników było około 10, wszyscy mniej lub bardziej pijani. Z okrzykiem „teraz potasujemy tych Polaków" szturmowali oni centrum kultury mieszczące się w dawnej fabryce zbrojeniowej.

Neonaziści uzbrojeni byli w pistolety gazowe, noże i pałki. W trakcie napadu padły strzały, zniszczona została wystawa malarstwa i opróżnione gaśnice przeciwpożarowe, których zawartość wytryśnięto na korytarze centrum. Napastnikom nie udało się dotrzeć do pomieszczeń zamieszkałych przez Polaków, gdyż widok nadjeżdżających pojazdów policyjnych zmusił ich do ucieczki. (wand)



Kałasznikow z zakrzywioną lufą na wystawie zorganizowanej w Moskwie z okazji 50-lecia produkcji tych karabinów. Ten, zbudowany w oparciu o słynny model AK-47, był przeznaczony do strzelania z wnętrza czołgu do napastnika pozostającego poza zasięgiem innego uzbrojenia. Nigdy nie wszedł do produkcji seryjnej. Na świecie znajduje się aktualnie w użyciu ponad 70 milionów egzemplarzy karabinu AK-47.

Nagie fakty

WILKENS/WARSZAWA

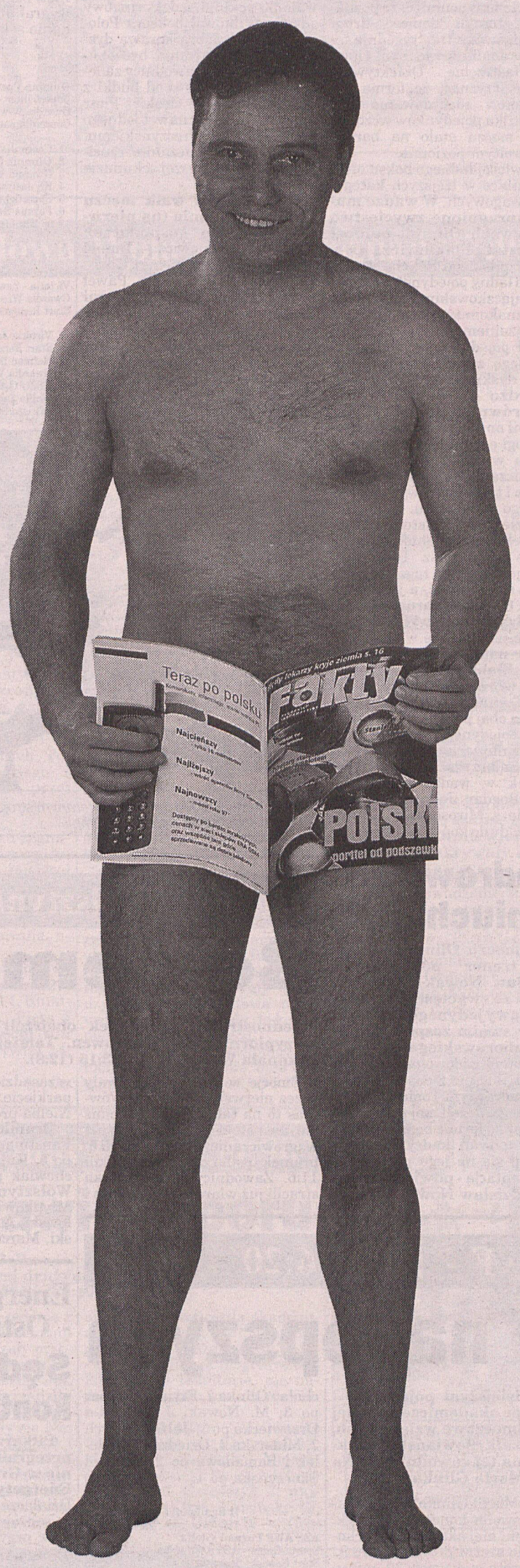

Fakty - nowy tygodnik informacyjny.

Fakty - co czwartek w kiosku 96 stron.

Fakty - co czwartek życiorysy wpływowych ludzi.

Fakty - co czwartek program telewizji.

Fakty - co czwartek tydzień w kulturze.

Fakty - co czwartek rozmowa w cztery oczy.

Fakty - co czwartek informacje - nie opinie.

Fakty - co czwartek Polska i Świat.

Fakty - co czwartek w kiosku za złotówkę.

Liczą się tylko

Fakty

TYGODNIK INFORMACYJNY

nagie



W dynamicznym ataku na bramkę Grunwaldu Jerzy Baczyński. Głogowianina starają się powstrzymać Arkadiusz Hildebrandt (z lewej) i Tomasz Peda. Fot. - W. Wylegalski

Grunwald / Servisco - Chrobry 24:22

Jedną nogą w ekstraklasie

Nie będzie przesadą jeżeli napiszemy, że piłkarze ręczni poznańskiego Grunwaldu / Servisco są już jedną nogą w ekstraklasie. W sobotę w Mosinie wojskowi wygrali w arcyważnym meczu z Chrobrym Głogów 24:22 (11:11). Być może mecz nie stał na najwyższym poziomie, ale emocje sięgały zenitu.

O tym, że mecz był niezwykle zacięty niech świadczy fakt, że aż 11. razy na tablicy wyników widniał remis. Pierwsza połowa meczu była niezwykle wyrównana i żadna z drużyn nie mogła osiągnąć większej przewagi. Co prawda w 25 minucie poznaniacy objęli już prowadzenie 10:7, ale końcówka pierwszej odsłony należała już do szczypiornistów Głogowa i zakończyło się remisem.

Po przerwie emocje sięgnęły zenitu, a piłkarze Grunwaldu wykrzesali z siebie najwyższe pokłady ambicji. W 43 minucie na tablicy widniał remis 16:16 i od tego momentu warunki zaczęli dyktować poznaniacy. Podopieczni trenera Bolesława Olejniczaka grali dość długo atakiem pozycyjnym i gdy nadarzała się możliwość przeprowadzali zabójcze kontry. W 47 minucie po trafieniu Możdżenia poznaniacy prowadzili już 19:7 i już do końca spotkania głogowianie nie zmniejszyli już dwubramkowego prowadzenia gospodarzy. W 55 minucie spotkania wydawało sie, że poznaniacy odrobią straty z Głogowa, bowiem prowadzili już 22:18. Jednak nie udało się i ostatecznie wojskowi odnieśli upragnione zwycięstwo.

Całemu zespołowi Grunwaldu (może z wyjątkiem bramkarzy) należą się słowa uznania. Drużyna Grunwaldu / Servisco zagrała z olbrzymim zaangażowaniem, malkontenci mogą mieć zastrzeżenia co do gry poznaniaków w ataku pozycyjnym, ale zwycięzców się nie sądzi. Chrobry nie wytrzymał meczu kondycyjnie, co świadczy o dobrym przygotowaniu poznaniaków do tego meczu. Grunwald jedną nogą jest już w I lidze, choć za tydzień arcytrudny mecz wojskowych w Obornikach.

Bramki dla Grunwaldu / Servisco zdobyli: Walczak 7, Ciarkowski 6, Peda 4, Kitowski, Biegański, Możdżeń po 2, Hildebrandt 1; **dla Chrobrego:** Kubiak 5, Bartoszewicz 4, Baczyński, Gośko, Skołozdrzy po 3, Pułka 2, Piotrowski, Sukiennik po 1. Maciej Przybylak

Trenerzy w różnych humorach

Po meczu w Mosinie trenerzy obu zespołów byli w zupełnie odmiennych nastrojach.

Bolesław Olejniczak (trener Grunwaldu): Przed meczem moi zawodnicy byli bardzo zdenerwowani lecz na szczęście trema szybko minęła. Mam spore uznanie dla wszystkich zawodników z pola, ale niestety bardzo słabo zagrali obaj bramkarze. Przestrzegam przed świętowaniem już awansu do ekstraklasy, bo przed nami jeszcze trudne mecze, w sobotę z Metalplastem w Obornikach.

Michał Żelazek (szkoleniowiec Chrobrego): Był to bardzo wyrównany mecz, a losy pojedynku rozstrzygnęły się w końcówce. Moja drużyny zawiodła w obronie i nie wytrzymała pojedynku kondycyjnie. Wydaje się, że straciliśmy już szanse awansu, ale walczyć będziemy do końca. (map)

AZS AWF - Metalplast 28:29

Wspaniały rzut Mariusza Głowa

Wielkie emocje miały miejsce w Warszawie, gdzie piłkarze ręczni AZS AWF podejmowali Metalplast Oborniki. Po pasjonującej końcówce triumfowali goście z Obornik wygrywając 29:28 (13:15).

Pierwsza połowa meczu była niezwykle wyrównana, ale wydawało się, że na kilka minut przed meczem warszawianie mają już zwycięstwo w kieszeni. W 51 minucie meczu akademicy prowadzili już 26:21 i mało kto przypuszczał, że goście odrobią straty. Jednak Metalplast nie spasował i w 57 minucie doprowadził do stanu 26:26. Na minutę przed końcem znowu był remis 28:28.

Gdy do końca meczu brakowało 3 sekund Metalpalst wykonywał rzut wolny z 9 metrów. Do piłki podszedł Mariusz Głów, rzucił i piłka wylądowała w siatce warszawskiej bramki. Gospodarze strat już odrobić nie mogli.

Bramki dla Metalplastu zdobyli: Pytlak 7, Niepoń, Dukat, Guziński, Głów po 4, Popek, Lorek, Szwed po 2; **najwięcej dla AZS AWF:** Bieniewicz 8, Targoński 7. (map)

II liga mężczyzn

Grunwald - Chrobry	24:22
AZS AWF W-wa - Metalplast	28:29
Nielba - Wolsztyniak	23:15
Energetyk - Ostrovia	15:14
Elzam Elbląg - Gwardia	21:21

1. Grunwald Poznań	**11**	**20**	**274:211**
2. Chrobry Głogów	11	16	288:237
3. Metalplast	**11**	**15**	**278:249**
4. Nielba Wągrowiec	**11**	**11**	**264:254**
5. Ostrovia	**11**	**10**	**275:262**
6. Elzam Elbląg	11	10	248:269
7. AZS AWF W-wa	11	9	245:273
8. Energetyk Gryfino	11	8	235:270
9. Wolsztyniak	**11**	**6**	**242:266**
10. Gwardia Koszalin	11	5	227:285

Olimpia Poznań - Polonia Świdnica 16:4

W lżejszych wagach dobre widowisko

Pewne i dość efektowne zwycięstwo odnieśli wczoraj pięściarze poznańskiej Olimpii. Drużyna z Promienistej pewnie wygrała z Polonią Świdnica 16:4 i przy odrobinie szczęścia zwycięstwo mogło być jeszcze bardziej okazałe.

Warto przypomnieć, że poznaniacy stoczyli dopiero drugi mecz ligowy, a trzy tygodnie temu pokonali na własnym ringu KS Jastrzębie. Obiektywnie trzeba przyznać, że forma poznaniaków zdecydowanie rośnie, a kilka pojedynków wczorajszego meczu stało na bardzo przyzwoitym poziomie.

Najwięcej ładnego boksu obejrzeli kibice w lżejszych kategoriach wagowych. **W wadze muszej upragnione zwycięstwo w barwach Olimpii odniósł Krzysztof Flakiewicz.** Były bokser pilskiego Sokoła stoczył bardzo ładny pojedynek z Danielem Zajączkowskim i zaimponował znakomitym taktycznym rozwiązaniem walki. Przeprowadził pojedynek w półdystansie i jego zwycięstwo nie podlegało dyskusji.

Bardzo dobrą partię stoczył również Robert Ciba. Sprawił on Wojciechowi Waligórze srogi egzamin, a w ostatnim starciu wręcz rozniósł rywala. Świdniczanin aż dwukrotnie był liczony i tylko końcowy gong wybawił go od nokautu.

Niezłe pojedynki stoczyli też w niedzielne przedpołudnie Paweł Podlas i Mariusz Biskupski. Szczególnie walka tego drugiego mogła się podobać, a jego przeciwnik Gienadij Staruszenko odniósł dyskusyjne zwycięstwo, bo wydaje nam się, że w tym pojedynku najuczciwszy byłby remis. **Słabiej zaprezentowali się wczoraj Dariusz Snarski i Tomasz Zaborowski.** Co prawda obaj poznaniacy wygrali swoje pojedynki, ale swoją dyspozycją nie zachwycili. Zdecydowanie najbrzydszą walką był pojedynek w wadze półciężkiej, gdzie Bogdan Jakubczyk zmierzył się z Mirosławem Kuntuszem. Gdy do końca walki brakowało 30 sekund sędzia ringowy zdyskwalifikował boksera Polonii, choć na dobrą sprawę dyskwalifikacja powinna być obustronna, bo obaj zawodnicy zademonstrowali boks spod budki z piwem. W wadze ciężkiej Piotr Jurczyk nie zadał nawet jednego ciosu Piotrowi Treczyńskiemu, bo trenerzy świdniczanina rzucili ręcznik w pierwszej sekundzie pojedynku.

Oto komplet walk meczu Olimpia - Polonia (na pierwszym miejscu gospodarze): Krzysztof Flakiewicz - Daniel Zajączkowski 3:0; Robert Ciba - Wojciech Waligóra 3:0; Paweł Podlas - Robert Pietrzak wygrał Podlas w 4. r. przez podanie sekundanta; Dariusz Snarski - Adam Grzankowski 3:0; Mariusz Biskupski - Giennadij Staruszenko 1:2; Tomasz Zaborowski - Zdzisław Patalita 3:0; Piotr Siwek - Piotr Wilczewski 3:0; Mantas Papanigis - Pawel Polakovic 0:3; Bogdan Jakubczyk - Mirosław Kuntusz wygrał Jakubczyk przez dyskw. w 5 rundzie; Piotr Jurczyk - Piotr Treczyński wygrał Jurczyk 1. r. przez poddanie sekundanta. (map)

I liga gr. I

Olimpia Poznań - Polonia	**16: 4**
Superfighter - KS Jastrzębie	9:11
Gwardia W-wa - 06 Kleofas	przełożony
Concordia	pauzuje

1. Concordia Knurów	2	4	34: 6
2. Olimpia Poznań	**2**	**4**	**30:10**
3. Gwardia Warszawa	2	4	28:12
4. KS Jastrzębie	3	2	24:36
5. Superfighter	2	0	14:26
6. Polonia Świdnica	2	0	6:34
7. 06 Kleofas Katowice	1	0	4:16

gr. II

KSZO Ostrowiec - Hetman	12:8
Victoria - Zawisza/Start	18:2
Gwardia Wrocław - Walka Zabrze	14:6
Start Renoma	pauzuje

1. Victoria Jaworzno	3	4	40:20
2. Start Renoma	2	2	23:17
3. Hetman Białystok	2	2	21:19
4. Gwardia Wrocław	2	2	20:20
5. KSZO Ostrowiec	2	2	20:20
6. Walka Zabrze	2	2	18:22
7. Zawisza/Start Włoc.	3	2	18:42

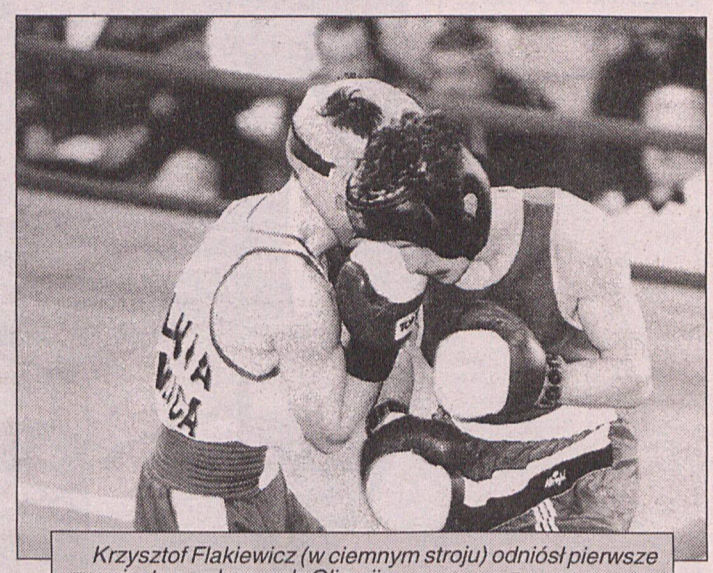

Krzysztof Flakiewicz (w ciemnym stroju) odniósł pierwsze zwycięstwo w barwach Olimpii. Fot - W. Wylegalski

Kadrowicze leniuchują?

Po meczu Olimpii z Polonią trener poznaniaków Zdzisław Nowak zadowolony był ze zwycięstwa, ale nie z postawy jedynego kadrowicza w swoim zespole Tomasza Zaborowskiego.

- Jestem zadowolony ze zwycięstwa, ale nie z postawy jedynego kadrowicza Tomasza Zaborowskiego. Jeżeli mój podopieczny w takiej formie będzie wracać ze zgrupowań kadry nie będę zgadzał się na jego przygodę z reprezentacją - **powiedział trener Zdzisław Nowak.** (map)

Nielba - Wolsztyniak 23:15

Bez emocji

Jednostronny pojedynek obejrzeli kibice II-ligowego szczypiorniaka w Wągrowcu. Tamtejsza Nielba pewnie pokonała Wolsztyniaka 23:15 (12:8).

Emocje w tym meczu trwały przez pierwsze 20 minut. Wówczas to na tablicy widnał remis 6:6, ale potem do głosu doszli już wągrowiczanie, którzy zdobyli 5. bramek pod rząd i prowadzili 11:6. Zawodnicy Wolsztyniaka stracili już wiarę w zwycięstwo i w zasadzie tylko statystowali na parkiecie. W 50 minucie meczu Nielba prowadziła już 20:12.

Bramki dla Nielby zdobyli: Faustmann 6, Knieć i Diadiczko po 5, Kujawski, Urbaniak, Piechowiak po 2, Szafryna 1; **dla Wolsztyniaka:** K. Wieczorek 4, Młynkowiak, Kaczmarek, Sokołowski, A. Siekierski po 2, Kliński, Marciniak po 1. (map)

AZS AWF - Jelfa 16:20

Kontuzje najlepszych

- Liczyłem na zwycięstwo w dzisiejszym pojedynku - powiedział po sobotnim meczu trener akademiczek Maciej Olejnik. - Wszystkie założenia przedmeczowe wzięły w łeb, kiedy w I połowie skręciła nogę Urszula Słowiańska. Praktycznie cała gra zespołu opiera się na tej zawodniczce. Na dodatek kontuzji doznała również Marta Glinka.

Porażka - choć po ambitnym i niezłym meczu - piłkarek ręcznych AZS AWF z Jelfą Jelenia Góra 16:20 (10:9) jest tym bardziej przykra, że „umocniła" poznanianki na przedostatnim miejscu w tabeli. Zatem walka o utrzymanie się w gronie II-ligowców będzie niezwykle trudna.

Cała I połowa spotkania była bardzo wyrównana. Żadna z drużyn nie uzyskała większej niż jednobramkowa przewagi. Najskuteczniejszą szczypiornistką na parkiecie była w tym czasie Marta Glinka, która miała na swoim koncie 6. bramek. To dzięki niej akademiczki schodziły do szatni prowadząc 10:9.

Niestety w drugich 30. minutach bardziej dojrzałym zespołem okazały się zawodniczki przyjezdne. Na 6. minut przed końcową syreną - przy stanie 15:17 - istniała jeszcze szansa na wywalczenie choćby remisu. Ale rzutu karnego nie wykorzystała Iwona Weber i zwycięstwo drużyny Jelfy zostało przesądzone.

AZS AWF: Rożnowska, Pierzchała - Glinka 7, Frygier i Weber po 3, M. Nowak, J. Nowak i Drzewiecka po 1; **Jelfa:** Wypych 7, Miderska 4, Dziedzic 3, Bedołek i Samadowa po 2, Szpila i Skórzyńska po 1. (łos)

II liga kobiet

AZS AWF Poznań - Jelfa	**16:20**
Sparta Gubin - AZS AWF Katow.	21:28
Start Gdańsk - Victoria	25:20
Otmęt - AKS Gdynia	25:26
Unia Knurów - Słupia	22:31

1. Start Gdańsk	11	22	309:204
2. AZS AWF Katowice	11	15	278:214
3. Słupia Słupsk	11	14	295:225
4. AKS Gdynia	11	14	253:222
5. Victoria Toruń	11	14	263:257
6. Jelfa Jelenia Góra	11	12	264:255
7. Otmęt Krapkowice	11	6	242:274
8. Unia Knurów	11	6	237:299
9. AZS AWF Poznań	**11**	**5**	**198:233**
10. Sparta Gubin	11	2	177:333

Energetyk - Ostrovia 15:14

Sędziowie kontrolowali?

Piłkarze ręczni Ostrovii przegrali wyjazdowe spotkanie w Gryfinie z tamtejszym Energetykiem 14:15 (8:7). Działacze z Ostrowa twierdzą, że sędziowie kontrolowali mecz, bo w przypadku wygranej gości Energetyk byłby jedną nogą w II lidze.

Mecz był bardzo wyrównany i na 6 sekund przed końcem meczu ostrowianie mieli piłkę, ale nie udało się rzucić bramki dającej remis.

Bramki dla Ostrovii zdobyli: Marczak 6, Tyrna 4, Ćwikowski 2, Hoffmann, Latajka po 1; **najwięcej dla Energetyka:** Matoszko 8, Czajkowski 3. (map)



Tego można było się spodziewać - wygrała Noteć i 10,5. W lidze pozostanie zespół 10,5.
Fot. P. Ratajczak

Stal Stalowa Wola - 10,5 Poznań 77:93

Liga uratowana

Meczem ostatniej szansy na utrzymanie się w gronie zespołów I ligi był występ koszykarzy 10,5 w Stalowej Woli przeciwko miejscowej Stali. Gospodarze ulegli 77:93 (52:47).

Zwykle na mecze Stali do sali przychodzi ponad 2 tys. Tym razem zjawiło się niewiele ponad 200, wiedząc, że Stal gra o „pietruszkę", poznaniacy o ligę. Nietrudno więc było zgadnąć kto wygra.

W I połowie niemal koncertowo grali stalowcy, chociaż byli mocno osłabieni brakiem Costnera, Karolaka i Grzechowiaka. Od początku oni nadawali ton wydarzeniom. 10,5 dochodził powoli ale systematycznie. Całkowicie role się odwróciły po przerwie. Gospodarze zaczęli słabnąć, poznaniacy jeszcze bardziej przyspieszyli akcje i za sprawą dobrze grających Tomaszewskiego, Małeckiego i Daughritty'ego uzyskali przewagę, której nie oddali już do samego końca.

Gospodarzy po meczu żegnały przeraźliwe gwizdy rozgoryczonych sympatyków miejscowej drużyny. W zespole gospodarzy dobrze grali jedynie Redmon, Prawica i Szejb. Liga w zasadzie została uratowana, ale co dalej?

Punkty dla 10,5 zdobyli: Daughrity 22, Tomaszewski 20, Małecki 19, Robinson 14, Blumczyński 12, Jezierny, Pięta i Stańko po 2. **Najwięcej dla Stali:** Redmon 27, Derwisz 14, Prawica 13, Szejb 10. (k)

I LIGA mężczyzn
o miejsca 1-6

Browary Tyskie	-	Nobiles-Azoty	100:102
Pogoń Ruda Śl.	-	Mazowszanka	79: 66
Śląsk-Eska	-	Komfort-Forbo	107: 98

Tabela

1. Śląsk-Eska Wrocław	36	64	3624:3237
2. Browary Tyskie Bytom	35	59	3319:3264
3. Mazowszanka Pruszków	35	58	3397:3134
4. Nobiles-Azoty Włocławek	36	58	3333:3184
5. Komfort-Forbo Stargard	36	58	3022:2911
6. Pogoń Ruda Śląska	36	54	3126:3002

o miejsca 7-14

Stal St. Wola	-	**10,5 Poznań**	**77:93**
Noteć	-	Dojlidy-Instal	90:80
AZS Elana Toruń	-	Glaspol Pogoń	109:88
Polonia	-	PKK Warta	93:79

Tabela

1. Polonia Przemyśl	40	62	3443:3379
2. AZS Elana Toruń	40	62	3486:3424
3. Dojlidy Białystok	40	57	3548:3627
4. Stal Stalowa Wola	40	57	3325:3479
5. 10,5 Poznań	**40**	**54**	**3371:3501**
6. Pogoń Sosnowiec	40	54	3336:3524
7. Noteć Inowrocław	40	54	3348:3601
8. PKK Warta Szczecin	40	49	3438:3849

AZS Koszalin - Ostrovia 84:81

Łzy na parkiecie

Koszykarki Ostrovii Ostrów przegrały z AZS-em Koszalin 81:84 (45:41) zaprzepaszczając tym samym szansę gry w gronie drużyn walczących o I ligę. Po spotkaniu wielkopolanki były bardzo rozżalone, niektóre nie ukrywały łez.

Akademiczki przystąpiły do meczu bardzo umotywowane - jak można się domyśleć przez AZS Wrocław, który w wypadku zwycięstwa koszalinianek awansował do dalszej fazy rozgrywek. Jednak to właśnie ostrowianki uporządkowały grę i uzyskały kilkupunktową przewagę, którą utrzymały do końca pierwszej części meczu.

Jak się okazało przełomowym momentem spotkania była 35. minuta. Przy stanie 70:70 Hryniewiecka trafiła za 3. punkty i AZS objął prowadzenie, którego nie oddał już do ostatniej sekundy.

Ostrovia: Żurkowska 32, Morison 17, Szymańska 12, Majchrzak 11, U. Hermann 6, Biela 3; **najwięcej dla AZS:** Dudek 25, Przybysz 22, Galus 18. (łos)

Orzeł - Quay / AZS 50:90

Nie stawiły oporu

Koszykarki Orła Polkowice nie stawiły praktycznie żadnego oporu najlepszej drużynie grupy C II ligi, Quay / AZS Poznań i przegrały 50:90 (26:40).

Pojedynek toczył się zgodnie z przedmeczowymi założeniami poznanianki przewyższały przeciwniczki w każdym elemencie koszykarskiego rzemiosła. Jak zwykle pod tablicami rządziła Reda Aleliunaite. Z równie dobrej strony prezentowały się Natalia Stawicka, Alicja Maluśka oraz Katarzyna Duczmal. Jak to bywa w tego rodzaju meczach trener Roman Donarski dał także szanse pograć zmienniczkom. Drużyna Orła w całym meczu ani razu nie zagroziła akademiczkom. Tylko raz w 27. minucie - przy stanie 50:40 dla Quay / AZS - zespół z Polkowic mógł myślec o korzystnym rezultacie, ale nadzieje te szybko zostały rozwiane.

Quay / AZS: Aleliunaite 24, Stawicka 13, Duczmal 12, Maluśka 11, Staszak 9, Majerowicz 8, Budniak i Paczkowska po 4, Mocek 3, Grześczyk 2; **najwięcej dla Orła:** Kłosińska 12, Moskaluk 10, Urban 9. (łos)



W sobotę zakończyła się runda zasadnicza w rozgrywkach II ligi koszykówki kobiet. Zespół Olimpii II Poznań odniósł z Lwem Legnica najwyższe zwycięstwo w sezonie. Natomiast w spotkaniach z Quay / AZS (na zdjęciu fragment jednego z tych pojedynków) olimpijki doznały najwyższych porażek.
Fot. P. Ratajczak

Złodziej w Bayernie

Nieznany sprawca dokonał włamania do sekretariatu niemieckiego klubu Bayern Monachium. Z sejfu należącego do menedżera Uli Hoenessa ukradziono 150 wejściówek na mecze Bundesligi. Te karty klub przeznaczył dla swoich VIP-ów.

Rzecznik prasowy Bayernu Markus Hoerwick poinformował, że w tym samym sejfie znajdowało się kilkanaście tysięcy marek i cenne medale przygotowane do wręczenia gwiazdom klubu - Herzogowi, Sforzy, Papinowi i Kostadinowowi. Policja poszukuje sprawcy kradzieży.

Laserem po oczach

Niebezpieczne długopisy

Władze holenderskiego futbolu są zaniepokojone używaniem przez fanów, wzorem kompanów z Wysp Brytyjskich, tzw. laserowych długopisów, którymi przeszkadzają w grze piłkarzom rywali.

Tego rodzaju świetlne długopisy służą jako wskazówki na lekcjach i na budowach, do oświetlania trudno dostępnych fragmentów w konstrukcji. Kibice z Wysp, a za ich przykładem Holendrzy, znaleźli dla nich inne, niebezpieczne zastosowanie. Laserowy promień kierują na przykład na bramkarza, gdy zamierza złapać piłkę lub napastnika, strzelającego na bramkę. Skutki mogą być fatalne. Mogą spowodować uraz rogówki oka lub poparzenie skóry. Przekonali się już o tym niektórzy angielscy bramkarze.

Szefowie holenderskiego futbolu zamierzają zabronić przynoszenia na stadiony owych laserowych długopisów i surowo karać tych, którzy nie podporządkują się zakazowi.

Astoria - Rzemieślnik 91:65

Napędzili strachu

Choć zespół Rzemieślnika w pierwszym meczu play-off wysoko przegrał z Astorią Bydgoszcz - 65:91 (30:50) - to zawodnicy z Pleszewa zagrali bardzo ambitnie i w I połowie napędzili rywalom nieco strachu.

Zdecydowanym faworytem sobotniego meczu byli oczywiście gospodarze, którzy do rozgrywek play-off przystąpili z 1. miejsca. Podopieczni Zbigniewa Grześczyka byli więc teoretycznie z góry skazani na porażkę. Jednak przez prawie całą I połowę bydgoszczanie nie mogli znaleźć odpowiedniej recepty na dobrze broniących koszykarzy Rzemieślnika. Co ciekawe już w 5. minucie na koncie gości było 9. fauli, natomiast po stronie Astorii zaledwie...1. Miało to oczywiście decydujące znaczenie dla końcowych minut, w trakcie których trener pleszewian musiał wpuścić na parkiet zmienników. Zespół przyjezdny walczył jednak do ostatnich minut bardzo ambitnie co może napawać małym optymizmem przed spotkaniem rewanżowym, które odbędzie się w najbliższą środę w Pleszewie.

Rzemieślnik: Szumihin 18, Nizioł 17, Kowalczyk i Roszak po 10, Nowak 4, Gorzeński i Bondarenko po 3; **najwięcej dla Astorii:** P. Małecki 21, Grigrijew 18, Klemens 15. (łos)

Radiowe zaproszenie

Radio Obywatelskie od pewnego już czasu, przy współpracy z „Expressem", więcej czasu poświęca sportowi i co poniedziałek na antenie gości audycja „Areny Sportowe". Program nadawany jest w godzinach 21.05 - 23.35 na falach UKF 93,5 MHz.

Dzisiaj tematem wiodącym będzie karate tradycyjne, a gościem będzie czołowy zawodnik CRS Orzeł Andrzej Zarzeczny. Jak zwykle podczas audycji nie zabraknie akcentów związanych ze sportowymi łamami „EP". (map)

Stal - Zastal 88:82

Szaleństwo na trybunach

To co się działo na trybunach i parkiecie po sobotnim zwycięstwie naszych chłopaków trudno opisać - powiedział jeden z działaczy Stali Ostrów. - Mecz stał na bardzo wysokim poziomie, najważniejsze jednak, że prowadzimy 1:0 z naszymi rywalami w I rundzie play-off.

Stalowcy pokonując Zastal Zielona Góra 88:82 (43:41) zrobili mały kroczek w kierunku I ligi. Jednak ostateczne rozstrzygnięcia zapadną dopiero za kilka tygodni.

Pojedynek od samego początku był dramatyczny. Zawodnicy obu drużyn wręcz „gryźli" parkiet. Żaden z zespołów nie odpuszczał ani przez moment. Bardziej odporni psychicznie okazali się gospodarze, którzy odnieśli zasłużone zwycięstwo. Kolejny mecz - być może ostatni - odbędzie się w czwartek w Zielonej Górze. Termin został przesunięty gdyż rozgrywający zielonogórzan Paweł Szcześniak został powołany do kadry, która zagra w środę z Francją.

Stal: Świątek 23, Bieleń i Połosin po 18, Czeczuro 14, Czaska 13, Dołubizno 2; **najwięcej dla Zastalu:** Szcześniak 28, Brzóska 23, Jakubajtis 18, McClendon 9. (łos)

Olimpia II - Lew 76:48

Bez problemu

Bezproblemowe zwycięstwo 76:48 (38:23) odniosły koszykarki Olimpii II Poznań w meczu z drużyną Lwa Legnica. W opinii Andrzeja Jabłońskiego był to jeden z lepszych występów jego zawodniczek.

Początkowe minuty były bardzo chaotyczne w wykonaniu obu zespołów. W 5. minucie na świetlnej tablicy było 10:8 dla drużyny przyjezdnej. Na szczęście olimpijki w końcowych fragmentach I połowy przebudziły się, zdecydowanie poprawiły skuteczność i odskoczyły rywalkom na kilkanaście oczek.

II połowa była już bez historii. Konsekwnetna gra poznanianek i bezradność koszykarek z Legnicy, tak można scharakteryzować tą część spotkania. Jedyną niewiadomą był wynik. Ostatecznie drużyna Olimpii II wygrała różnicą 28. punktów co jest najwyższym zwycięstwem w tym sezonie.

Olimpia II: Anioła 17, Stachowiak 16, Kośmider 15, Jabłońska 14, Siwczak 12, Chytra 2; **Lew:** Korwek 16, A. Bargiel 15, Podczaszy 10, B. Bargiel 5, Urbańska 2. (łos)

II LIGA kobiet

AZS Koszalin	-	**Ostrovia**	**84: 81**
Merkury Brzeg	-	Ślęza II	68:103
Orzeł Polkow.	-	**Quay-AZS Pń**	**50: 90**
Olimpia II	-	**Lew Legnica**	**76: 48**
AZS Wrocław	-	Stilon II	78: 51

Tabela

1. Quay-AZS Poznań	**18**	**35**	**1524:1155**
2. AZS Wrocław	18	31	1300:1100
3. Ostrovia Ostrów Wlkp.	**18**	**30**	**1379:1234**
4. Ślęza II Wrocław	18	29	1397:1215
5. Stilon II Gorzów	18	29	1230:1139
6. Olimpia II Poznań	**18**	**25**	**1235:1388**
7. Merkury Brzeg	18	24	1164:1408
8. AZS Koszalin	18	24	1147:1403
9. Orzeł Polkowice	18	23	1242:1353
10. Lew Legnica	18	20	1074:1297

Mistrzynie też awansowały

W trzecim meczu pierwszej rundy play off koszykarek, Fota Dajan Gdynia pokonała w meczu wyjazdowym AZS Szczecin 82:58 (40:34) i tym samym awansowała do czołowej czwórki. Przeciwnikiem będzie krakowska Wisła.

Rozpoczęły się mecze o utrzymanie się w I lidze. Włókniarz Agnella Białystok pokonał Glinika Gorlice 79:70 (42:30) i 78:74 (65:65,36:32), natomiast Stilon wygrał z Polonią Warszawa 72:67 (41:38) i 73:65 (36:31). (k)

Jutro w magazynie
EXPRESS SPORT:
❑ Lech i Amika - piłkarski skarb kibica
❑ rozmowa „EP" z napastnikiem Borussi Mönchengladbach Andrzejem Juskowiakiem



Wczoraj w I secie poznaniacy (białe stroje) zasłużyli chwilami na duże brawa. Tak, jak po ataku Michała Włodarczyka, którego asekuruje Damnian Lisiecki. Fot. W. Wylegalski

AZS AWF - Sokół 3:2 i 3:1

W nagrodę pójdą na lody

Po raz ostatni w tym sezonie siatkarki AZS AWF grały na własnym parkiecie. Poznanianki pokonały Sokoła Mogilno 3:2 (10,-4,12,-13,8) i 3:1 (9,5,5). - Grałyście dobrze? - zapytał wczoraj swe dziewczyny trener Henryk Skrobański. - Chyba tak - stwierdziła kapitan zespołu, Katarzyna Krysiak. - To będziecie miały nagrodę. Pójdziemy całą drużyną na lody - powiedział szkoleniowiec. Nawiasem mówiąc ta scena w pełni oddaje sytuację całkowicie amatorskiej drużyny akademiczek.

Czy osłabione brakiem Kariny Kayser poznanianki rzeczywiście grały dobrze, to sprawa dyskusyjna. Na pewno chwilami było nieźle, co na słabego Sokoła wystarczyło. Chociaż w sobotę broniące się przed spadkiem z II ligi siatkarki z Mogilna napsuły naszym sporo krwi.

I partię, pomimo wolnego tempa i błędów, poznanianki wygrały zasłużenie. W II secie źle przyjmowały zagrywkę, miały też problemy z rozegraniem piłki. Nie pomogły tu nawet zmiany na parkiecie. III partia, to prowadzenie rywalek już 8:4, ale wówczas na zagrywce stanęła Magda Hoppe i AZS AWF zdobył pięć kolejnych punktów. Końcówka była nerwowa, jednak przy stanie 12:12 nasze obroniły zwycięstwo dobrym blokiem.

2:1 w setach i prowadzenie 11:6 w kolejnej partii uśpiło poznański zespół. W efekcie, po koszmarnej serii błędów swych siatkarek, trener Skrobański mógł rwać sobie z rozpaczy włosy z głowy. Na szczęście ostatni set, tie-break, rozgrywany był już pod pełną kontrolą akademiczek.

Wczorajszy rewanż nie miał już takiej dramaturgii. Jedynie w II secie poznanianki zagrały „tradycyjnie". Prowadziły już 10:7 i stanęły w miejscu. A rywalki ciułały punkt za punktem, aż do zwycięskiego w tej partii końca.

AZS AWF: **Krysiak, M. Hoppe, Nowakowska, Świerszczko, Meszyńska, Chmielewska** oraz **Borykin, Masłowska, Urbaniak.**

(mwr)

II LIGA kobiet

Sparta Złotów	**– MMKS Łęczyca**	**3:1 i 3:0**
AZS Białystok	– Start Łódź	3:1 i 3:2
AZS AWF Pń	**– Sokół Mogilno**	**3:2 i 3:1**
AZS WSP Słupsk	– Zawisza	0:3 i 0:3walk.

Tabela

1. Start Łódź	26	49	73:18
2. Zawisza Sulechów	26	46	67:27
3. AZS AWF Poznań	**26**	**44**	**60:41**
4. Sparta Złotów	**26**	**41**	**54:45**
5. AZS Białystok	26	38	46:53
6. MMKS Łęczyca	26	34	38:60
7. Sokół Mogilno	26	33	41:67
8. AZS WSP Słupsk	26	27	9:77

VC Politechnika - Stoczniowiec 3:0 i 3:0

Rezerwowi się sprawdzili

Zgodnie z przewidywaniami siatkarze VC Politechniki wywalczyli komplet punktów, pokonując we własnej sali Stoczniowca Gdańsk 3:0 (13,10,13) i 3:0 (12,4,5).

W sobotę broniący się przed spadkiem z II ligi rywale zawiesili poprzeczkę wysoko. Występujący w eksperymentalnym ustawieniu poznaniacy (w podstawowej szóstce grali mniej doświadczeni, rezerwowi zazwyczaj zawodnicy, nie było też oszczędzanego po niedawnej kontuzji Tomasza Sokołowskiego) popełniali błędy i przegrywali wysoko w I, a także w III secie (4:12 i 7:11), ale pomimo to rozstrzygali partie na swoją korzyść. - Cieszy mnie, że umieli podjąć walkę - mówił Marek Jankowiak. Trener Politechniki wyróżnił zwłaszcza Artura Kwiecińskiego, który wchodził na parkiet w trudnych dla drużyny chwilach i bardzo mądrze porządkował grę. Dobrze na tle rywali i kolegów prezentowali się też Artur Paszek i Zbigniew Terepka, udanie „zadebiutował" (po raz pierwszy w podstawowej szóstce) Łukasz Tykwic.

Sobotni „horror" powtórzył się wczoraj w I secie. Rozkojarzeni poznaniacy zaczęli od 2:7. Później jednak mieliśmy okres naprawdę dobrej gry naszego zespołu. Od stanu 6:9 siatkarze Politechniki zdobyli kolejno siedem punktów, zbierając za swe akcje zasłużone brawa. Goście co prawda nie rezygnowali, walczyli o każdą piłkę, przy 14:12 obronili kilka setboli, ale w decydującym momencie któryś z rywali dotknął siatki, oddając „Polibudzie" piętnasty punkt.

Na początku II seta pomocniczy arbiter dwukrotnie odgwizdał błąd w ustawieniu Stoczniowca. Wprowadziło to nerwową atmosferę i ustawiło cały mecz. - Spieprzył pan całe widowisko - powiedział sędziemu trener gości, kiedy gdańszczanie przegrywali już 0:10. Fakt, „boczny" był drobiazgowy, ale też wyższość poznaniaków nie podlegała w tym spotkaniu dyskusji. Inna sprawa, że rozgoryczeni goście, choć III seta zaczęli od 3:1, przestali wierzyć w sukces. W końcówce tej partii wyraźnie odpuścili.

VC Politechnika: **Włodarczyk, Banasiak, Ł. Tykwic, Janiak, Terepka, Janik** oraz **Kwieciński, Lisiecki, Sz. Tykwic, Paszek, Sokołowski, Zaborowski.**

Mariusz Wróblewski

II LIGA mężczyzn

VC Politechnika	**– Stoczniowiec**	**3:0 i 3:0**
Skra Bełchatów	– Orzeł	3:1 i 3:1
Bzura Ozorków	– Chemik	3:0 i 1:3
Centbet Olsztyn	– Stolarka	0:3 i 0:3
Gwardia	– Stal Grudziądz	2:3 i 0:3

Tabela

1. Skra Bełchatów	28	56	84:12
2. Stolarka Wołomin	28	47	63:39
3. Bzura Ozorków	28	46	65:45
4. Chemik-CPN Bydgoszcz	28	44	62:47
5. Gwardia Szczytno	28	44	54:46
6. VC Politechnika Pń	**28**	**43**	**53:51**
7. Orzeł Międzyrzecz	28	38	45:60
8. Stal Grudziądz	28	36	39:66
9. Stoczniowiec Gdańsk	28	36	34:64
10. Centbet Olsztyn	28	30	13:82

Sparta zwycięska

Siatkarki Sparty Złotów wygrały z zagrożonym spadkiem z II ligi MKKS Łęczyca 3:1 (-12,13,9,14) i 3:0 (8,9,10). W sobotę początek gry nie wskazywał na zwycięstwo. Po wygraniu I seta drużyna gości prowadziła bowiem w II partii już 13:6.

Sparta: **Wajer, Wrona, Szubert, Agnieszka Wilczyńska, Anna Wilczyńska, Hajdinger** oraz **Chojnacka, Stolarska, Dudek.** (mwr)

W I lidze siatkarek

Już myślą o play-off

W ostatniej kolejce zasadniczej rundy I ligi pań siatkarki wielkopolskich drużyn zdobyły komplet punktów. W Serii A Augusto Kalisz pokonało Gedanię Gdańsk 3:0 (8,6,9) i 3:0 (3,4,11). Natomiast w Serii B Nafta Piła wygrała z Azotami Chorzów 3:2 (4,-14,10,-11,3) i 3:0 (10,3,4).

Mecze w Kaliszu nie miały większej historii. Dla Augusto obie gry były sprawdzianem przed play-off (za tydzień podopieczne trenera Czesława Tobolskiego rozpoczną boje o awans do finału mistrzostw Polski ze Stalą Bielsko). Kaliszanki grały w składzie: **Niemczyk, Hołowacz, Niekrasowa, Żebro, Kulpa, Tobolska** oraz **Ostrowska, Kopczyk i Walczak.**

★ ★ ★

O dużą stawkę grały natomiast siatkarki Nafty. Wygrana w sobotę z Azotami przy jednoczesnej porażce Nike Węgrów w Krakowie z Wisłą dawała pilankom niemal pewne miejsce w czołowej czwórce Serii B, a tym samym prawo gry o awans do Serii A. I tak się stało.

I set meczu w Pile nie zapowiadał horroru. Podobnie początek II partii, w której Nafta prowadziła już 7:3. Rywalki jednak nie popuściły, a przy stanie 14:14 brzemienny dla losów seta błąd popełnił sędzia, uznając dobrą piłkę miejscowych za autową.

W III secie Nafta prowadziła już 10:2, ale później z dużym trudem obroniła wygraną do 10. Z kolei w IV partii było odwrotnie. Tym razem bezskutecznie „goniły" siatkarki z Piły, od 4:13 do 11:13. Ostatni set był wyrównany do stanu 13:13. Końcówka należała jednak do Nafty.

Rewanż był grą o 3. miejsce w tabeli po rundzie zasadniczej. Tym razem Nafta wygrała bez żadnego problemu i w półfinale Serii B grać będzie ze Stalą Mielec (pierwsze mecze za tydzień na wyjeździe).

Nafta: **Smereka, Rucka, Makszancewa, Kubarko, Buzała, Malujdy** oraz **Ciemięga, Ilarionowa.** (mwr)

I LIGA kobiet Seria A

Skra Warszawa	– Pałac Bydgoszcz	0:3 i 3:2
Chemik Police	– Kolejarz	3:1 i 3:1
Augusto Kalisz	**– Gedania Gd.**	**3:0 i 3:0**
Stal Bielsko	– Dick Black	0:3 i 1:3

Tabela po rundzie zasadniczej

1. Dick Black Andrychów	**28**	**52**	**78:20**
2. AUGUSTO KALISZ	**28**	**52**	**76:21**
3. Stal Bielsko	**28**	**48**	**65:39**
4. Palac Bydgoszcz	**28**	**45**	**61:49**
5. Skra Warszawa	28	39	41:59
6. Chemik Police	28	35	31:71
7. Gedania-DGT Gdańsk	28	33	24:73
8. Kolejarz '24 Katowice	28	32	30:74

Seria B

KKS Marko	– AZS AWF W-wa	3:2 i 0:3
Nafta Piła	**– Azoty Chorzów**	**3:2 i 3:0**
Stal Mielec	– Gwardia	3:1 i 3:0
Wisła Kraków	– Nike Węgrów	3:1 i 3:1

Tabela po rundzie zasadniczej

1. Wisła Kraków	**28**	**48**	**67:35**
2. Stal Mielec	**28**	**48**	**67:36**
3. NAFTA PIŁA	**28**	**46**	**62:43**
4. Azoty Chorzów	**28**	**45**	**59:50**
5. Nike Węgrów	28	44	58:51
6. AZS AWF Warszawa	28	41	59:52
7. KKS Marko Kluczbork	28	34	26:71
8. Gwardia Wrocław	28	30	20:80

Norbert znów znakomicie

Znów znakomicie spisał się szablista AZS/ Prolift, Norbert Jaskot. 26-letni poznaniak wywalczył 2. miejsce w Bonn, w turnieju o punkty Pucharu Świata. Przed rokiem Norbert stanął w tej imprezie na najwyższym stopniu podium, teraz w finale stoczył arcyciekawy pojedynek z Ukraińcem Wadimem Gutcajtem (6. miejsce w Atlancie), przegrywając zaledwie jednym trafieniem, 14:15!

Turniej w Bonn rozgrywany był w znakomitej obsadzie. Trzecie miejsce podzielili mistrz olimpijski z Atlanty, Rosjanin Stanisław Pozdniakow i brązowy medalista ubiegłorocznych Igrzysk, Francuz Damien Touya.

Sensacje i dramaty w Trondheim

Robert Mateja 5. skoczkiem świata!

Miał być to dzień Adama Małysza, którego wielu widziało nawet na podium. Tymczasem na średniej skoczni w Trondheim (Norwegia) ogromny sukces odniósł Robert Mateja. 23-latek z Zakopanego został piątym skoczkiem świata.

Rywalizacja o tytuł mistrza świata na średniej skoczni stała, zwłaszcza w I serii, na bardzo wysokim poziomie. Nie zabrakło w nim dramaturgii i sensacji. Do finałowej „30" nie zakwalifikował się lider klasyfikacji Pucharu Świata, Słoweniec Primoz Peterka. Zajmujący 2. lokatę po I serii skoków Dieter Thoma (Niemcy) poszybował w drugiej próbie na prawie 100 metrów, ale upadł i ostatecznie zajął 21. miejsce. Cicha nadzieja gospodarzy, prowadzący po I serii rutynowany Esper Bredesen, nie wytrzymał ogromnego obciążenia i nie zdobył tak oczekiwanego przez ponad 30-tysięczną widownię medalu.

Skorzystał na tym Robert Mateja. Po dobrym skoku na 94,5 m w I serii zajmował 14. miejsce (dobry skok na 94,5 m). W II pofrunął na 98,5 metra. Uzyskał w sumie 254,0 pkt. i długo zajmował 1. miejsce, bo poprzedzający go rywale skakali słabiej. Wyprzedzać go zaczęli dopiero ci z czołowej szóstki. Zapowiadało się zatem 7., bardzo dobre miejsce Polaka. A było jeszcze lepiej, bo na końcu posypali się Thoma i Bredesen.

Złoty medal wywalczył Fin Janne Ahonen (263,5 pkt., 95 i 98,5 m), srebrny - Japończyk Masahiko Harada (258,5, 99 i 98 m), a brązowy Andreas Goldberger z Austrii (257,0, 96 i 94). Adam Małysz był 14., a Wojciech Skupień 18.

★ ★ ★

A oto wyniki innych, rozegranych dotąd konkurencji podczas rozpoczętych w piątek w Trondheim mistrzostw świata w narciarstwie klasycznym:

5 km klas. kobiet: **1. Liubow Jegorowa (Rosja), 2. Jelena Wialbe (Rosja), 3. Stefania Belmondo (Włochy);** 15 km dow. kobiet: **1. Jelena Wialbe (Rosja), 2. Stefania Belmondo (Włochy), 3. Katerina Neumannova (Czechy);**

30 km dow. mężczyzn: **1. Aleksiej Prokurorow (Rosja), 2. Bjoern Daehlie (Norwegia), 3. Thomas Alsgaard (Norwegia);**

kombinacja norweska: **1. Kenji Ogiwara (Japonia), 2. Bjarte Engen Vik (Norwegia), 3. Fabrice Guy (Francja).**

(mwr)



„Goldi", czyli „złoty" - tak nazywają w narciarskim światku Andreasa Goldbergera (z lewej). Na średniej skoczni w Trondheim Austriak zadowolić się musiał jednak tylko brązem. Złoty medal MS przypadł Finowi Janne Ahonenowi (z prawej).

Uwaga na Hirscha

Kolejne mecze sparingowe rozegrały piłkarskie drużyny Wielkopolski.

Lech pokonał Lubuszanina Drezdenko 3:0 (2:0) po bramkach Augustyniaka (30. min), Ostrowskiego (42.) i Wiśniewskiego (59.).

IV-ligowa Olimpia/ Bolplast pokonała Wartę 3:2 (1:2). Dwa gole dla Olimpii zdobył Klaudiusz Hirsch (uwaga: ponoć spory talent!), jedną Bartnik; dla Warty: Żurawski i Wolniewicz.

Amica Wronki zwyciężyła Petrochemię Płock 2:0 (1:0), a bramki zdobyli Dubiela i Bilński (z karnego).

Piłkarze Dyskobolii/ Groclin Grodzisk zremisowali z Polonią Chodzież 1:1 (0:1) po golach Trzebnego (10. min) i Kownackiego (70.).

Także remisem 1:1 (1:1) zakończyło się spotkanie Aluminium Konin z Dolcanem Ząbki. W 22. min gospodarze objęli prowadzenie po strzale Pieniążka, wyrównanie padło w 26. min. Tuż przed końcem meczu bolesnej kontuzji doznał jeden z najlepszych graczy Aluminium, Durda.

(mwr)

Ford Transit.
Czas na interes roku.



Jeśli posiadasz zarejestrowaną firmę – zacznij ten rok od interesu, który będzie owocował przez wiele lat. Tylko do 15 marca '97 Ford Transit taniej o co najmniej PLN 3.100*. Nie zwlekaj z decyzją - liczba samochodów objętych tą promocją jest ograniczona. Twój Transit - to do wyboru dwa silniki: 2,5 Diesel 70 KM lub 76 KM. Ładowność od 1 do 1,6 tony, pojemność 6,6 do 8,5 m^3. EuroService - bezpłatna, całodobowa pomoc drogowa w Polsce i Europie. 6-letnia gwarancja na perforację korozyjną nadwozia.

Opcja za dodatkową opłatą: przedłużona gwarancja do 4 lat i/lub 100 tys. km. Jeszcze dziś odwiedź najbliższego Autoryzowanego Dealera firmy Ford, umów się na jazdę próbną i zrób interes roku. Teraz Transit może być Twój już od

48.818 PLN

netto + VAT (**)

* wraz z VAT, przy kursie DEM 100 = PLN 185,00; oferta ważna wyłącznie dla zarejestrowanych firm, obejmuje ograniczoną liczbę pojazdów;
** cena przeliczona wg kursu DEM 100 = PLN 185,00

http://www.ford. com. pl

Ford

Między nami kobietami

str. 12, 13, 14

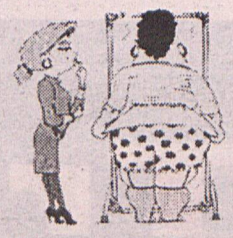

W cyklu We dwoje na str. 13

- ★ Na początku trochę się obawiali, ale później...
- ★ Czego oczekujemy od partnera

W Poradniku Expressu na str. 14:

- ★ kilka słów o algach
- ★ fryzjerskie nowości
- ★ masaż pomaga przezwyciężyć ból
- ★ oraz porady ginekologa

Jeśli w portfelu mężczyzny znajduje się więcej zdjęć dzieci niż podobizn Chopina, Moniuszki i Reymonta, znaczy to, że wszystkie ich podobizny zabrała mu była żona. (Diana Jordan, Paul Seaburn: Mały poradnik dla żon)

NOTES

Mój tydzień:

1. Sprawdź jak sprawuje się Twoje dziecko w szkole.
2. Pies zaczyna linieć, zmieniając futro na wiosenne, musisz zdabać o jego sierść.
3. Nie zapomnij odwiedzić solarium. Od razu nabierzesz kolorów i poczujesz się lepiej.
4. Gdy masz migrenę nie jedz czekolady! Ona jeszcze pobudza ból.
5. Powoli zacznij przeglądać wiosenną garderobę i planować czego ci w niej brakuje, a co trzeba zmienić.

Powiedzieli o kobietach:

Kobiety lubią giełdę próżności. Niekoniecznie chcą się sprzedać, ale chcą znać kurs
Hugo Steinhaus

Miłość mężczyzny to świat cały. Cały świat kobiety to miłość
Bolesław Herbaczewski

Świat dźwiga na barkach nie Atlas, ale kobieta i czasem igra nim jak piłką
Henryk Sienkiewicz

Mądra kobieta ma miliony naturalnych wrogów - wszystkich głupich mężczyzn
Marie von Ebner-Eschenbach

Kobieta piękna przypomina władcć w - nie posiada przyjaciół, za to moc pochlebców
Magdalena Samozwaniec

Najtańszy sposób zdobycia kobiety - błyszczeć, najgłębszy - rozmarzyć
Ludwik Hirszfeld



Lady Di w swoich sukniach, które będą sprzedane w tym roku.

Lady Di pozbywa się wspomnień

Po rozwodzie z księciem Charlesem Lady Diana spotkała się z tyloma nieprzyjemnościami ze strony tak rodziny królewskiej, jak i kół rządowych, że ma zamiar zmienić swój image. „Mam dość traktowania mnie jak manekina, na którego nakłada się nowe ubrania, chcę by zauważono we mnie człowieka" - powiedziała Lady Di w jednym z wywiadów.

W czerwcu tego roku odbędzie się więc wielka wyprzedaż wspomnień księżnej Diany. Zainspirowana bowiem zorganizowaną przez Eltona Johna aukcją jego strojów estradowych, brytyjska Lady zamierza w podobny sposób pozbyć się swoich, nagromadzonych w czasie 17 lat, wartych milion funtów ubrań. Kłopotów ze znalezieniem kupców nie powinno być wcale. Biorąc bowiem pod uwagę, że stroje księżniczki pochodzą od najdoskonalszych dyktatorów mody oraz, że aukcja, mimo iż odbędzie się w Nowym Jorku, ma być transmitowana łączami satelitarnymi do Londynu i Los Angeles, chętni na zakup 65 sukni Lady Di na pewno się znajdą. (o-man)



Czy masz cellulitis?

Wiele kobiet obawia się, że właśnie je dotknie to przykre schorzenie, jakim jest cellulitis, czyli pomarańczowa skórka. Warto więc co jakiś czas robić sobie specjalny test, by wychwycić ewentualny moment pojawienia się zmian skórnych, co pozwoli na zapobieganie dalszemu rozwojowi cellulitis.

Na rynku kosmetycznym obecny jest tester wykrywający wczesne zmiany skórne. Wykonano go z folii plastikowej z zatopionym wewnątrz ekranem ciekłokrystalicznym, który zmienia zabarwienie w zależności od ciepła miejsca, do którego został przyłożony.

Do testera dołączony jest także informator - przewodnik, z którym należy porównywać mapki temperatury. Na jego podstawie można określić czy cellulitis już się pojawia i w jakim stopniu.

W komplecie jest także poradnik, w którym znajdują się zdjęcia i opisy ćwiczeń, jakie należy wykonać, by ograniczyć rozprzestrzenianie cellulitis oraz wykaz kosmetyków. Cena takiego zestawu to ponad 50 zł. (bem)



Edward Lutczyn:

Ma niewielkie wymagania w stosunku do kobiet.

Według niego musi być przede wszystkim: piękna, mądra, wierna, zgrabna, gospodarna, uczciwa, opiekuńcza, troskliwa, powinna genialnie gotować, akceptować wszystkie jego błędy i na dodatek być jeszcze łagodna...

Uff. To niewiele. Prawda?

Siądź gościu tam gdzie Cię usadzą

Często narzekamy na towarzystwo przy stole. Obiecujemy sobie, że gdy my będziemy o tym decydować, nie popełnimy podobnych błędów. A jest to prawdziwa sztuka.

Dobre przyjęcia pozostają w pamięci nie tylko ze względu na serwowane potrawy, ale także atmosferę imprezy, a ta zależy od właściwego sąsiedztwa.

Rozsadzanie gości w czasie oficjalnych śniadań i obiadów opiera się na zasadzie pierwszeństwa, osobistej randze i pozycji każdego uczestnika.



Przygotowując przyjęcie należy pamiętać o kilku podstawowych zasadach. Jedną z nich jest ta, by **gospodarze siedzieli naprzeciwko siebie.** Jest to o tyle wygodne, że pozwala mieć wszystkich gości w polu widzenia. Dodatkowym plusem jest też to, że ma się na oku służbę, obsługę kelnerską, jak również w miarę potrzeby stwarza możliwość dyskretnego wzrokowego kontaktu pomiędzy gospodarzami.

Jeżeli gościmy panie i panów, powinniśmy sadzać ich przemiennie.

Gościom zagranicznym przy równych stanowiskach przyznaje się pierwszeństwo przed krajowymi.

Wiele nieporozumień i scysji małżeńskich wywołuje niekiedy **rozdzielenie małżonków** (zwłaszcza młodych). Nie **jest to** forma zazdrości czy chęć dokuczenia im, ale **właściwa znajomość prawideł zachowania się przy stole. Męża i żony nie sadzamy bowiem obok siebie.** Pocieszające jest jedynie to, że nie powinniśmy sadzać ich obok osób, które nie darzą ich sympatią lub mogą wywołać drażliwą reakcję drugiej strony. Jeśli w towarzystwie jest tłumacz, sadzamy go obok gospodarza lub gospodyni, z ich lewej strony. (mol)

Sok z marchwi nektarem młodości

Dietetycy zachwalają picie soków owocowych i warzywnych - bogatych w witaminy i mikroelementy.

Sok z marchwi, bogaty w witaminę A (beta - karoten), nazywany jest nektarem młodości. Dlaczego zyskał sobie taką nazwę?

Przede wszystkim pity systematycznie nadaje złotawy odcień karnacji. Zapobiega także degeneracji komórek i zmianom nowotworowym.

Aby sok na pewno odmłodził nasz organizm potrzebny będzie także seler i pietruszka bogata w witaminę C i sole mineralne.



W zielonych częściach tych roślin znajduje się także dużo antysklerotycznej witaminy E.

A oto nasz przepis na sok odmładzający, który polecamy szczególnie paniom po 40-tce:

- 3/ 5 szklanki soku marchwiowego
- 1/ 5 szklanki soku z selera
- 1/ 5 szklanki soku z pietruszki

Wszystkie soki mieszamy krótko łyżeczką i natychmiast wypijamy.

Taki sok warzywny nie może „odstać", gdyż traci cenne składniki, które się ulatniają.

Uwaga! Pamiętajmy, że warzywa na sok powinny pochodzić z ekologicznych upraw. Muszą być także porządnie wyszorowane. (bem)

Płonący grog dla gorących serc

1 część rumu
1 część brandy
1 część soku pomarańczowego
sok z 1 / 4 cytryny
2 łyżeczki miodu
1 łyżeczka spirytusu lub mocnego 70 % rumu
żaroodporna szklanka

Wszystko wymieszać w szklance, dopełnić gorącym naparem herbaty afrykańskiej, na wierzch nalać 1 łyżeczkę spirytusu lub rumu i podpalić.

Nie pchajmy dzieci w nałóg

Telemania jest tak samo niebezpieczna, jak alkoholizm i nikotynizm. Niestety, nie wszyscy zdajemy sobie z tego sprawę i pakujemy nasze dzieci w ten niezdrowy dla organizmu i psychiki nałóg. O wiele łatwiej jest nam posadzić dziecko przed telewizorem i pozwolić mu oglądać kolejny głupawy serial czy kreskówkę, niż samemu poświęcić mu trochę czasu. Zwykle wydaje nam się, że poświęcamy dzieciom tyle czasu, a w rzeczywistości jest to tylko sprawowanie nad nimi nadzoru. Uważamy, by nie zrzuciły sobie na głowę garnka z gorącą zupą albo się nie uderzyły. Wciśnięte w fotel przed telewizorem na pozór są bezpieczne.

Tymczasem oglądanie telewizji jest bardzo szkodliwe. Przede wszystkim do 10 roku życia dzieci nie potrafią odróżnić fikcji od rzeczywistości. Zdarzały się już wśród przedszkolaków akty agresji tłumaczone zabawą w ulubiony serial animowany. W wielu kreskówkach postacie biją się po głowach, ćwiartują, palą, po czym bez najmniejszego uszczerbku na zdrowiu, zastawiają nowe pułapki. Nie zdajemy sobie sprawy z tego, że część filmów rysunkowych nie jest przeznaczona dla dzieci. Dlatego też powinniśmy mieć kontrolę nad tym, co nasze pociechy oglądają. Jeżeli już decydujemy się na pokazanie dziecku jakiegoś programu czy filmu, usiądźmy z nim i komentujmy to, co dzieje się na ekranie, wówczas obejrzany program będzie miał jakąś wartość edukacyjną.

Trzeba też dziecku tłumaczyć, że przedstawiony w telewizji świat nie zawsze jest prawdziwy. Oszczędzi to maluchowi wielu niepotrzebnych stresów i nauczy odpowiedniego dystansu.

Jednak przede wszystkim należy pamiętać o tym, że najlepszy nawet program nie zastąpi rozmowy z rodzicami. (pok)



Z biblioteczki prababci

Naliwki wiszniowe

Obierz dwa garnce dojrzałych wiszeń z pestek, włóż do trzygarncowego ankaryka, napełnij go spirytusem, dodaj kwaterkę potłuczonych pestek od tych wiszeń, zatknij ankaryk, postaw na parę miesięcy, w pierwszym miesiącu kilka razy go skłócając; potem zlej spirytusu z wiszniami do flanelowego worka, przecedź, zlej do butli, zatknij, niech stoi w spiżarni przez miesiąc, nieruszając z miejsca; po czym zlej do butelek, nie kłócąc ze spodu osadu, zatknij i schowaj do użycia.

Spiżarnia Wiejska. Obywatelska. przez J. Dabkiewicza. Wilno 1838

Chciała, ale się bała



Danka i Mariusz poznali się rok temu dzięki wspólnej koleżance. Sylwia wiedziała, że Dance nie układa się najlepiej z obecnym chłopakiem. Wiedziała także, że Mariusz postanowił się „ustatkować". Kiedyś pokazała mu więc zdjęcie Danki. Mariusz zapragnął ją poznać.

- Nie wiedziałam co mam robić - opowiada Danusia. - Wszyscy znajomi mnie przestrzegali przed Mariuszem, który zmieniał dziewczyny jak rękawiczki. Nikt nie wierzył, że może go interesować stały związek. Ja natomiast nie chciałam być kolejną dziewczyną na dwa tygodnie. Chociaż z moim poprzednim chłopakiem nie układało mi się najlepiej, nie chciałam ryzykować zerwania.

- Interesował mnie stały związek, choć nie myślałem o czymś na całe życie. Wszyscy koledzy mieli już stałe dziewczyny, a ja nie. Zbliżały się wakacje i wszyscy koledzy mieli do mnie pretensje, że nie mam dziewczyny, którą mógłbym zabrać na wakacje.

Na pierwszą randkę poszli do „Malutkiej".

- Danka traktowała mnie z dużą rezerwą - mówi Mariusz. - Nie ma się co dziwić, skoro nasłuchała się o mnie tylu niepochlebnych rzeczy. Natomiast ona zrobiła na mnie d u ż e wrażenie. Zostałem zauroczony jej sposobem zachowania i jej wyglądem.

Danka nie mogła się zdecydować, czy zaryzykować i ulokować uczucia w tak niepewnym związku. Z tego też powodu nie chciała zrywać ze swoim dotychczasowym chłopakiem. Wiedziała przynajmniej czego się po nim spodziewać. Mariusz miał fatalną opinię. Wahała się. Szala przechylała się to na jedną, to na drugą stronę. Kiedy Danka w końcu zdecydowała się na zerwanie ze swoim chłopakiem, Mariusz miał już inną dziewczynę. Jednak niebawem z nią zerwał i zaczął się spotykać się z Danusią. Wkrótce okazało się, że to jest to!

Spędzali ze sobą każdą wolną chwilę. Często rozstawali się o 3. nad ranem, nieraz później. To stawało się coraz bardziej męczące. Po pół roku postanowili się pobrać.

- Stwierdziliśmy, że najprostszym rozwiązaniem będzie ślub - mówi Mariusz.



Któregoś dnia Mariusz oświadczył Dance, że chciałby by została jego żoną. Dziewczyna najpierw uznała to za żart. Dopiero potem zrozumiała, że Mariusz mówił poważnie. Potem były oficjalne zaręczyny z pierścionkiem, kwiatami i uroczystą kolacją w asyście rodziców.

Gdy zapadły ostateczne decyzje, tak zaczęło im się śpieszyć, że przesunęli datę ślubu z lata na przedwiośnie.

Niektórzy przyglądali się biegowi wypadków z niedowierzaniem. Opinia towarzysząca Mariuszowi, wiek „młodych" (Mariusz ma 22 lata, Danka zaledwie 19) i króciutkie narzeczeństwo - dla wielu nie rokowały najlepiej.

Oni sami nie uważają, by byli zbyt młodzi, żeby zrobić ten, być może najpoważniejszy, krok w życiu.

- Już się „wyszaleliśmy", teraz nadszedł czas na stabilizację - odpowiadają zgodnie.

- Poza tym z wiekiem rosną wymagania - śmieje się Danka - i trudniej sobie kogoś znaleć.

Znajomi mówią, że Danka i Mariusz wszystko robią w zawrotnym tempie. Krótkie narzeczeństwo, szybki ślub, a teraz własna firma. Niebawem bowiem rusza ich zakład kosmetyczny, w którym będą wspólnie pracować. (pok)

BEZPŁATNE PRZYJMOWANIE OGŁOSZEŃ!

(0-22) 639-98-70

Codziennie 8.00 - 20.00

Zadzwoń i podyktuj naszej operatorce krótki tekst ogłoszenia do prasy. Otrzymasz numer swego ogłoszenia, będący zarazem numerem Twojej skrytki głosowej, na którą nagrasz poszerzoną informację o sobie i swoich oczekiwaniach względem partnera lub partnerki. Dostaniesz również tajny kod dostępu do swej skrytki, służący do odsłuchiwania wiadomości dla Ciebie nagranych.

UWAGA: nie akceptujemy ogłoszeń głosowych z podanym nazwiskiem, adresem bądź telefonem, jak również treści mogących ranić uczucia osób trzecich.

LINIA SERC®

Szybko! Bezpiecznie! Skutecznie!

JAK ODPOWIADAĆ NA OGŁOSZENIA?

0-700-71-648

24 godziny na dobę!

Zadzwoń pod powyższy numer (koszt połączenia 3,70 PLN/min z VAT) i podaj numer skrytki głosowej interesującego Cię ogłoszenia. Komputer odtworzy żądane nagranie, na które możesz odpowiedzieć podając swoje nazwisko, numer telefonu lub adres. Ogłoszeniodawca, po wysłuchaniu Twojej wiadomości pozostawionej w jego skrytce głosowej, może NATYCHMIAST nawiązać z Tobą kontakt !Aby odsłuchać wiadomości nagranych w odpowiedzi na Twoją ofertę, zadzwoń pod powyższy numer i podaj numer swej skrytki głosowej oraz tajny kod dostępu do niej. Komputer odtworzy kolejno wszystkie nagrane wiadomości. Każdą z nich możesz ponownie przesłuchać, zachować lub skasować.

Amtel Polska, /0-22/ 639-98-08

Pani pozna Pana

❤ **Wesoła**,54/164, blondyna z koniecznności, szczupła, zgrabna, szuka przyjaciela na biedę i wspólne wycieczki, do lat 60, z okolic Krakowa lub Katowic. Skrytka głosowa:**2592**

❤ **Masz dosyć samotności?** Zadzwoń do mnie. Jestem 20-latką z Warszawy, która poszukuje chłopca-przyjaciela. (Powyżej 180 cm wzrostu, w wieku od 20 do 24 lat). Skrytka głosowa:**2595**

❤ **Pogodnego mężczyznę**, stanu wolnego, po studiach, w wieku do 54 lat, pozna 45-letnia, szczupła, średniego wzrostu blondynka z Warszawy. Skrytka głosowa:**2609**

❤ **45-letnia blondynka**, szeroki wachlarz zalet - mniej wad, pozna opiekuńczego, niezależnego finansowo Pana z wyższym wykształceniem, w wieku 44-50 lat. Żonaci wykluczeni. Skrytka głosowa:**2611**

❤ **Panna 22-letnia z Krakowa**, szczupła, 166 cm, ciemnooka i ciemnowłosa, pozna odpowiedniego, wysokiego kawalera, w wieku od 24-30 lat, najchętniej z wyższym wykształceniem. Skrytka głosowa:**2623**

❤ **Karolina**, 22/165/50, inteligentna, pozna miłego, przystojnego Pana do lat 35, powyżej 175 cm, z W-wy lub okolic, mogącego ofiarować pomoc finansową w zamian za przyjaźń.Skrytka głosowa:**2628**

❤ **Magdalena**, szczupła blondynka, lat 28, 164 cm, starająca się brać życie z uśmiechem, samotna lwica, pozna Pana w wieku do 35 lat, z Warszawy. Jeśli jest Ci źle, odezwij się!Skrytka głosowa:**2631**

❤ **Szczecinianka**, lat 30, wzrost 170 cm, 3-letnia córka, pozna Pana w wieku 30-40 lat, bez zobowiązań. Proszę o telefon. Skrytka głosowa:**2633**

❤ **43-letnia blondynka**, 172/56, rozwiedziona, wykształcenie średnie, niezależna finansowo, pozna wysokiego, interesującego, trochę zwariowanego Pana. Skrytka głosowa:**2634**

❤ **Agnieszka**, lat 24, bez zobowiązań i nałogów, z poczuciem humoru, szczupła średniego wzrostu, pozna chłopaka, w wieku od 24-33 lat, z Krakowa lub okolic. Skrytka głosowa:**2636**

❤ **45-letnia rozwiedziona**, wykszt. wyższe, dwóch synów 13 i 14 lat, nawiąże korespondencję z Panem w wieku 45-55 lat, bez nałogów i zobowiązań, o wysokiej kulturze osobistej. Skrytka głosowa:**2639**

❤ **Skorpion**, panna 48-letnia, niska, z wyższym wykształceniem, o spokojnym usposobieniu, pozna kawalera lub wdowca, pogodnego, niezależnego finansowo. Skrytka głosowa:**2642**

❤ **"Nastolatka" w średnim wieku**, szalona Wodniczka, twórcza i odważna, zaprasza Pana z fantazją, posziadającego serce i duszę, do wspólnego startu w roku Wodnika. Skrytka głosowa:**2647**

❤ **Bardzo atrakcyjna**, młoda brunetka o ciekawym usposobieniu, pozna Pana w celu sympatycznych spotkań. Skrytka głosowa:**2653**

❤ **Poszukuję Pana Andrzeja**, który 13.02 dzwonił na mój numer komórkowy po moim nagraniu na jego skrytkę. Irena. Skrytka głosowa:**2657**

Pan pozna Panią

❤ **Samotny**, lat 43, wolny, własny biznes, samochód, mieszkanie, pozna Panią do lat 40, miłego usposobienia, bez nałogów, zgrabną, może być z dzieckiem. Znajomość na stałe. Skrytka głosowa:**2495**

❤ **Marek**, 52-lata, sosnowiczanin, 189 cm wzrostu, brodaty i wąsaty, pogodny optymista, poszukuje pogodnej, bezkonfliktowej kobiety o zdolnościach medialnych (hipnoza). Skrytka głosowa:**2596**

❤ **25-letni kawaler**, bez nałogów pozna miłą Panią w wieku do 27 lat z Warszawy w celu towarzyskim. Skrytka głosowa:**2599**

❤ **Mam 26 lat**, jestem wesołym, spokojnym chłopakiem. Poznam miłą, niebrzydką dziewczynę z Pabianic lub okolic Łodzi. Skrytka głosowa:**2600**

❤ **Posiadam dom**, samochód, domek letniskowy, drobny biznes. Poszukuję Pani w wieku 42-48 lat, z biznesem lub prowadzącą biznes, w celu towarzysko-matrymonialnych. Skrytka głosowa:**2601**

❤ **30-latek z Krakowa**, średniego wzrostu, lubiący dobrą muzykę i szybkie samochody, z poczuciem humoru, zmotoryzowany, własna firma, pozna dyskretną pzrzyjacółkę z Krakowa. Skrytka głosowa:**2608**

❤ **Sympatyczny szczecinianin**, 33/173, "złota rączka", nieudane małżeństwo, prywatna firma, pozna na stałę partnerkę z temperamentem, uczciwą i tolerancyjną, niezależną finansowo. Skrytka głosowa:**2617**

❤ **30-letni kawaler**, bez nałogów, śred. wzrostu, szczupły, dobrze zbudowany, posiadający własny interes, pozna sympatyczną pannę bez nałogów, w wieku do 28 lat, z Krakowa lub okolic. Skrytka głosowa:**2619**

❤ **Rozwiedziony**, dorosłe dzieci, lat 47, 178 cm wzrostu, samodzielne mieszkanie w Modlinie, bez nałogów, zawodowy żołnierz, pozna Panią stanu wolnego, w wieku od 40 do 50 lat. Skrytka głosowa:**2624**

❤ **Artur z Częstochowy lat 55**, 185/82, wolny, wykształcenie wyższe, współwłaściciel firmy, pozna wolną Panią w wieku do 45 lat. Skrytka głosowa:**2625**

❤ **Kawaler**, 45 lat, 174 cm, młody wygląd, wyższe wykszt. niezłe finanse, pragnie założyć szczęśliwą rodzinę. Poznam Panią chcącą mieć dzieci, szczupłą, życzliwą, po studiach. Skrytka głosowa:**2627**

❤ **Jestem wysokim**, przystojnym, wysportowanym blondynem o niebieskich oczach, mam 22 lata i poczucie humoru, poznam Panią niezależną finansowo w celu matrymonialnym. Skrytka głosowa:**2629**

❤ **Wesoły Bliźniak z Warszawy**, lat 34, 170 cm wzrostu, od 3 lat rozwiedziony, z własnym mieszkaniem, pozna szczupłą brunetkę do lat 30. Skrytka głosowa:**2630**

❤ **Dwóch kulturalnych**, wysokich, szczupłych dwudziestoparolatków, trochę przystojniejszych od księcia Drakuli, pozna kobiety w celu towarzyskim. Warszawa i okolice. Skrytka głosowa:**2632**

❤ **Kraków**, 50-letni, wolny, niezależny materialnie, własna firma, spod znaku Strzelca, pozna miłą, niepruderyjną Panią, stan cywilny nieistotny. Cel towarzysko-matrymonialny. Skrytka głosowa:**2635**

❤ **Darek**, 30-latek, o piwnych oczach, lekko szpakowaty, pozna Panią w wieku od 20 do 30 lat, z Poznania lub okolic. Cel towarzyski. Skrytka głosowa:**2668**

❤ **Wesoły**, interesujący, dyskretny kielczanin, 35/180, o nienajgorszej aparycji, pozna sympatyczną dziewczynę do lat 35. Cel towarzyski. Skrytka głosowa:**2676**

❤ **Jestem 40-latkiem z Poznania**, Poznam miłą Panią, w celu towarzyskim, w wieku od 30 do 45 lat. Skrytka głosowa:**2681**

❤ **Szatyn**, 21 lat, domator, lubiący muzykę, pozna Panią z Bydgoszczy, Tucholi lub okolic. Skrytka głosowa:**2708**

❤ **Krzysztof**, lat 29, blondyn, dobrze zbudowany, pozna Panią do lat 35 w celu spotkań intymnych. Skrytka głosowa:**2614**

Czego oczekujemy od partnera?

Natura tak to sobie wymyśliła, że człowiek czuję nieodpartą potrzebę łączenia się w pary. Osobnicy obu płci cenią u swoich i nie tylko swoich partnerów inne cechy. Czasami niestety na początku znajomości doceniamy te walory, które okazują się potem ulotne i mało znaczące.

Czego oczekują od mężczyzn kobiety? Co cenią najbardziej u płci przeciwnej? Czym można zdobyć niewieście serce?

Anna, sekretarka, lat 21: - Nie mam jeszcze chłopaka, którego traktowałabym jako kandydata na przyszłego męża. Spotykałam się z wieloma chłopcami, ale żaden nie odpowiadał moim ideałom, choć w każdym byłam zawsze bardzo zakochana, ale nietrudno zakochać się w pięknych oczach czy uśmiechu. Od męża oczekiwałabym czegoś więcej. Przede wszystkim musiałby być mężczyzną w każdym calu, prawdziwą głową rodziny, facetem, który potrafiłby wybić mi z głowy szalone pomysły - a potrafię być bardzo uparta. Powinien więc być władczy, dominować, a z drugiej strony musiałby być opiekuńczy i czuły. Powinien też umieć sprawić, żebym czuła się prawdziwą kobietą.

Do tego wszystkiego mógłby być na tyle przystojny, żebym nie musiała go trzymać ciągle w domu.

Wanda, nauczycielka, lat 51: - Jestem rozwiedziona od kilkunastu lat. Mam dwójkę dorosłych synów, którzy już żyją własnym życiem. Moje pierwsze małżeństwo to była straszna pomyłka. Lata cierpień i upokorzeń. Pomimo to nie straciłam wiary w prawdziwą miłość i ciągle jeszcze wierzę...

Teraz, po latach, moje wymagania wzrosły. Już nie zadowoliłby mnie wygadany przystojny mężczyzna o rozbrajającym uśmiechu. Marzy mi się mężczyzna, który potrafiłby wyjść życiu naprzeciw, wierzący tak jak ja w romantyczną miłość, a jednocześnie potrafiący być prawdziwym przyjacielem, na którego mogłabym zawsze liczyć i który nie wyśmiewałby problemów dojrzałej kobiety.

Beata, żona i mama, lat 35: - Kiedyś łączyło mnie z mężem bardzo gorące uczucie, namiętność to nie jest za duże słowo. Wszystko robiliśmy wspólnie, z niezwykłym entuzjazmem. Każda chwila bez niego była dla mnie niewiele warta. Żyliśmy w szalonym tempie, wszędzie nas było pełno.

Wszystko zmieniło się gdy pojawiły się dzieci. Moją potrzebę życia „pełną piersią" przytłumiły domowe obowiązki. Dla mojego męża natomiast nic się nie zmieniło. Ważniejsze od domu jest utrzymywanie kontaktow towarzyskich, robienie kariery, rozrywki. Dom to moje życie, on oddycha zupełnie innym powietrzem. Ja chciałabym po prostu móc na niego liczyć. Chciałabym, żeby zdawał sobie sprawę z tego, że to również jego dzieci i jego dom. Chciałabym mieć w mężu opiekuna, podporę, a przede wszystkim przyjaciela. (pok)



Po dobrym masażu rosną skrzydła!

Masażystą nie zostaje się z dnia na dzień. Do mistrzostwa dochodzi się latami praktyki.

Włodzimierz Trzpil (ponad 20 lat w zawodzie) jest dyplomowanym specjalistą masażu leczniczego, o którym chorzy (i zdrowi) mówią, że ma złote ręce.

Czym się różni masaż leczniczy od relaksacyjnego, który sobie fundują zestresowane gwiazdy kina i biznesmeni?

- W leczniczym dobiera się do każdego schorzenia rodzaj chwytu i siłę nacisku. Masażysta musi być bardzo ostrożny w tym, co robi, aby efekty były pozytywne. Relaksacyjny nie wymaga już takiej precyzji i ogranicza się do określonych, standardowych chwytów.

Można nieumiejętnym masażem zrobić szkodę?

- Jeżeli masażysta nie wie, z jaką chorobą ma do czynienia, albo nie orientuje się, jakiej siły powinien użyć, to tak. Fachowiec musi też doskonale znać budowę anatomiczną człowieka, aby wiedzieć, jak się ma poruszać po tej swoistej mapie. Przypadki szkód są rzadkie, ale się zdarzają.

Trzeba więc na masaż przychodzić z diagnozą lekarską?

- Zawsze przeprowadzam wywiad i stosuję badanie palpacyjne, ale jeżeli jeszcze mam jakieś wątpliwości, sięgam do opisu zdjęcia rentgenowskiego.

Kiedy człowiek zdrowy powinien korzystać z masażu?

- Na pewno wówczas, gdy jego praca wymusza długotrwałe stanie, jest uciążliwa dla kręgosłupa, stawów, kończyn. Mam na myśli stomatologów, kierowców, urzędników...

Przed czym może ich uchronić masaż leczniczy?

- Zapobiegnie większym zwyrodnieniom, bo przy dużych zmianach leczenie masażem może być bardzo trudne, lub wręcz niemożliwe.

A co daje masaż relaksacyjny?

- Poprawia samopoczucie, daje psychiczne odprężenie i można go stosować nawet każdego dnia. (d)

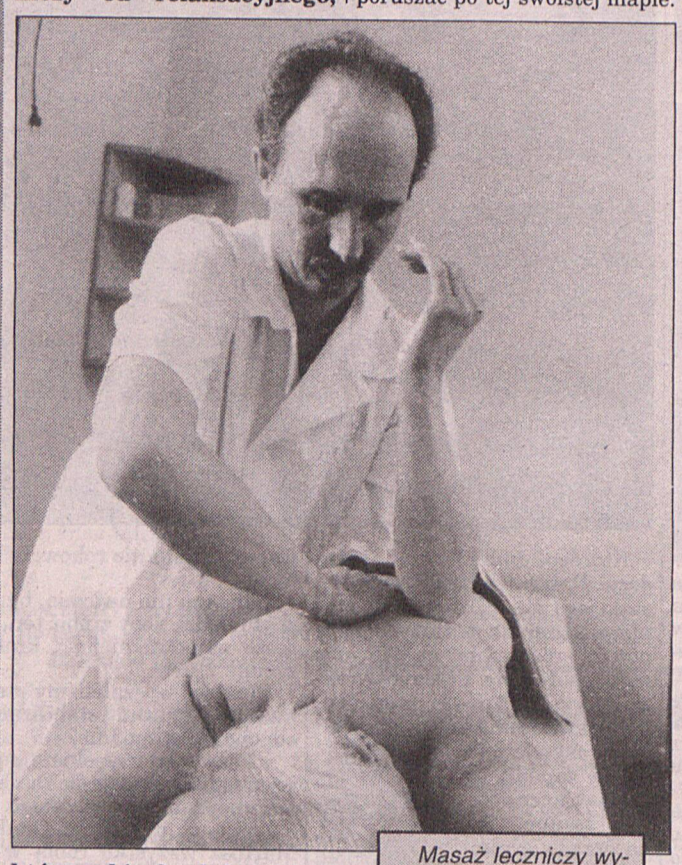

Masaż leczniczy wymaga od masażysty nie tylko fachowości, ale i znacznej siły fizycznej. Włodzimierz Trzpil (na zdjęciu), który ponad 20 lat ugniata, gładzi i masuje kręgosłupy, także szuka pomocy dla swoich pleców u kolegi „po fachu".

Fot. Waldemar Wylegalski

Rady dr. Piotra Strzyżowskiego

Nadżerka

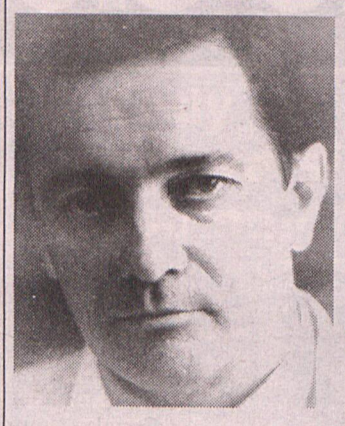

Nadżerka części pochwowej szyjki macicy jest jedną z najczęściej występujących zmian w narządach płciowych u kobiet (około 25%). Samo określenie **„nadżerka"** jest terminem historycznym. Bardziej prawidłową nazwą jest ektopia, czyli przemieszczenie. Najczęściej pomiędzy komórkami nabłonka walcowatego wyścielającego kanał szyjki, a komórkami nabłonka płaskiego wyścielającego tarczę części pochwowej zachowana jest równowaga czynnościowa. Granica pomiędzy tymi nabłonkami znajduje się w okolicy ujścia zewnętrznego szyjki macicy. W przypadku wystąpienia zaburzeń hormonalnych lub zakażenia nabłonek walcowaty ulega przemieszczeniu z kanału na tarczę części pochwowej szyjki i powstaje nadżerka.

Zakażenie może być wywołane przez drobnoustroje przenoszone drogą płciową - rzęsistka pochwowego, chlamydia, dwoinki rzeżączki oraz wirusy.

Nadżerka części pochwowej szyjki macicy może istnieć bez żadnych objawów patologicznych. Często jednak występują **upławy** spowodowane nadmiernym wydzielaniem śluzu i rozwijającym się zakażeniem, **bóle w podbrzuszu i okolicy krzyżowej** wywołane stanem zapalanym oraz **krwawienia** najczęściej kontaktowe (po stosunku) współistniejące ze zmianami zapalnymi. Nadżerki z reguły nie ulegają samoistnie prawidłowemu wyleczeniu.

Przed przystąpieniem do leczenia trzeba przeprowadzić badania diagnostyczne pozwalające wykluczyć zmiany przedrakowe i raka szyjki macicy - ocena tzw. „gołym okiem" jest złudna.

Należy wykonać badania cytologiczne, kolposkopowe oraz ocenić biocenozę pochwy. Sposób leczenia zależy od wieku kobiety, dalszych planów rozrodczych oraz warunków anatomicznych (przyrost szyjki, pęknięcia poporodowe, zmiany zapalne).

Leczenie polega na zniszczeniu na tarczy części pochwowej szyjki nabłonka gruczołowego. W trakcie gojenia powinien wytworzyć się typowy dla tego miejsca nabłonek wielowarstwowy płaski.

Postępowanie u młodych kobiet nie powinno być nazbyt radykalne. Wśród metod stosowanych w leczeniu stosuje się:

przyżeganie środkami chemicznymi (vagothyl, albothyl), **krioterapię** (stosowanie niskich temperatur od - 50 st.C do - 195 st.C), **elektrokoagulację** (usuwanie przy użyciu wysokich temperatur), **leep-loop, elektrokonizację** (wycięcie przy pomocy noża elektrycznego), **konizację chirurgiczną** (wycięcie nożem chirurgicznym), **technikę laserową** ewentualnie **amputację szyjki** macicy.

Najlepszym jednak postępowaniem jest profilaktyka. Polega ona na leczeniu stanów zapalnych szyjki macicy i pochwy oraz niedopuszczeniu do występienia pęknięć szyjki macicy w czasie porodu. Przy stwierdzeniu tego powikłania pęknięcie powinno być zeszyte bezpośrednio po porodzie.

Przez dziurkę od klucza

Jak zwykle przed pierwszym każdego miesiąca, tak i teraz, w budżecie Poradnickich pokazała się dziura.

- Naprawdę nie mam już ani grosza - zapewnia Zosia wyciągając znacząco rękę w kierunku portfela męża.

- Może kosmetyczka Ci pożyczy - Jan nawet nie drgnął, aby co nieco żonie „pożyczyć".

- No tak, zawsze wychodzę na tych Twoich rozliczeniach jak Zabłocki na mydle - zdenerowała się już Poradnicka, która według ustalonej zasady ma wyżywić dom, bo Jan robi opłaty. I tak wszystko jest dzielone na części - dziadkowie płacą 1/ 3 , młodzi 2/ 3.

- Ja też muszę mieć kilka złotych przy sobie - zapewnił ojca Jasiek, który zawsze pojawia się na horyzoncie, gdy mowa o pieniądzach.

- Ty jesteś starym „skarpeciarzem". Nic nie dostaniesz, bo pewnie masz w skarbonce, a może nawet faktycznie w skarpecie, więcej niż ma ma - zaśmiał się Jan.

Powrót jego dobrego humoru wyczuła Zosia.

- Nie bądź taki sknerus. Daj z 50 zł. Do pierwszego mi starczy.

- To ubijmy interes - Jan dał się złamać. - Dam Ci te 50 zł, ale na poczet prezentu na Dzień Kobiet. Stoi?

Zosia trochę pokręciła nosem, ale cóż miała robić, gdy jej portfel świecił pustkami.

- Zgoda, niech Ci będzie stary sknerusie - rzekła i już sama wyciągnęła sobie z Jana portfela pieniądze.

- A ja to co? - zaperzył się Jaś.

- No dobrze. Masz tu 2 złote i zmykaj. Tylko nie wygadaj się przed Aśką, bo to następny sęp w tej rodzinie - zaśmiał się Jan, choć wiedział, że córce też będzie musiał dać. - Aleście mnie oskubali...

★ ★ ★

Drodzy Czytelnicy! Czekamy na Wasze listy z poradami na małe i duże codzienne problemy. Nasz adres: „EP", ul. Grunwaldzka 19, 60 - 782 Poznań; tel. 65 - 96 - 93.

Algi - dar morza



Najcenniejszym dla kosmetyki owocem morza są algi - znane od stuleci z niezwykłej skuteczności w pielęgnacji ciała, jednak dopiero w w ostatnich latach docenione.

Przemysł kosmetyczny na dużą skalę zajął się już badaniem i wykorzystaniem skarbów morza do produkcji preparatów kosmetycznych. Absorbowane ze środowiska morskiego i gromadzone przez całe życie tych roślin witaminy, aminokwasy, sód, wapń, jod, krzem - wykorzytywane są w leczeniu cellulitis, zaburzeń krążenia, nadwagi.

Źródłem pozyskiwania tych różnokolorowych roślin (niebiesko - zielone, brązowe aż po czerwone) jest Atlantyk u wybrzeży Bretanii, gdzie silny prąd zatokowy powoduje, że woda w tych miejscach jest bardzo czysta.

(Około 3000 gatunków tej niezwykłej rośliny wydobywanych jest z dna morza ręcznie - przez płetwonurków).

Algi są łatwo przyswajalne przez ludzki organizm, wspaniale wspomagają przemianę materii, oczyszczają komórki - dlatego nadają się jako składnik pożywienia. Do użytku zewnętrznego można je stosować w postaci żelu, płynów, balsamów, serum. Działają pojędrniająco, znakomicie łagodzą objawy zmęczenia, a ich zdolność wchłaniania i wiązania wilgoci pozwala pozostawić skórę świeżą i gładką.

Preparaty na bazie alg morskich polecam nie tylko osobom o cerze przetłuszczającej się, ale także o suchej z rozszerzonymi naczynkami krwionośnymi i ze skłonnością do zmarszczek.

Paniom, które chciałyby radykalnie poprawić wygląd i kondycję skóry, silnie ją odżywić i nawilżyć, polecam serię lub jednorazowy zabieg oparty na algach, w gabinecie kosmetycznym.

Wazelina przeciw rdzy

Wazelina nie tylko doskonale chroni człowieka przed zgubnym działaniem czynników atmosferycznych. Może ona także stanowić doskonałą ochronę przed wilgocią dla metalowych przyborów.

Narzędzia, których używamy bardzo rzadko np. duże nożyce, trzeba posmarować wazeliną a potem owinąć w lnianą lub flanelową szmatkę. Uchroni to je przed rdzą.

Kwadrans dla Siebie

Szyta fryzura

Przebojem sezonu mają stać się fryzury... szyte igłą (na naszym zdjęciu). Taką próbkę zaprezentował jeden z poznańskich salonów fryzjerskich podczas wyborów Miss Super Model Wielkopolski.

Ozdobna nitka podtrzymuje misterne koki i spiętrzone „bombki" modnych fryzur. Na pewno jest to propozycja na „wielkie wyjście", stworzona z pomocą fryzjera, bo z samodzielnym wykonaniem na pewno byłyby kłopoty. Ponadto w modzie fryzjerskiej hitem są także nieregularne przedziałki - zaczesywane pasmami raz w jedną, raz w drugą stronę. (der)

Fot. W. Wylegalski



Skwarka pod nosem

Dawniej, dawniej, gdy ktoś chodził z „zimnem" pod nosem, mówiło się, że ukradł księdzu skwarkę.

Dzisiaj coraz mniej widać osób z uciążliwą i nieestetyczną opryszczką. Tak pospolita choroba skóry nie wszystkim dokucza, chociaż wirus ją wywołujący tkwi w większości z nas. Szczęśliwcy, którzy nigdy nie mieli „skwarki pod nosem", nawet się tego nie domyślają. Pozostali wiedzą, że zmęczenie, niewyspanie, stres, plażowanie już mogą wywołać charakterystyczne swędzenie w okolicach warg. To jest sygnał, że w tym miejscu powstaną pęcherzyki opryszczki.

Objawy „zimna" potrafią być bardzo dokuczliwe, zwłaszcza, gdy pojawiają się często z regularnością domowego budzika. Wszyscy, którzy mają z tym kłopoty i chcą dowiedzieć się czegoś więcej o swojej przypadłości, do końca kwietnia mogą korzystać z bezpłatnego serwisu informacyjnego. Infolinia 0-800-24800 została uruchomiona przez producenta środka przeciwwirusowego, który udziela m. in. rady, jak unikać nawrotów opryszczki. (d)

Żel ujędrnia



Mięśnie są jędrne i sprężyste przede wszystkim wtedy, gdy mają dużo ruchu. Dla leniuszków kosmetyczne koncerny wymyśliły już żele ujędrniające. Poprawiają one napięcie skóry, nawilżają ją i wygładzają, a wszystko to dzięki mikrokapsułkom z witaminami A i E, które zaczynają działać w trakcie masażu. Należy jednak stosować tego typu preparaty codziennie na świeżo umyte ciało.(Cena kosmetyku polskiej produkcji - ok. 10 zł)

Konsumencie!

Dziś, pod numerem telefonu **65 - 96 - 93**, pełni dyżur **Elżbieta Połczyńska**

prezes Poznańskiego Koła Federacji Konsumentów.

Jeśli czujesz się oszukany przez sprzedawcę, jesteś niezadowolony z naprawy gwarancyjnej - zadzwoń.

Nasz gość podpowie Ci, jak możesz rozwiązać ten problem.

Nexia specjalna oferta

DO 2600 ZŁ ZNIŻKI W ZAMIAN ZA ZŁOMOWANE AUTO*

OC/AC ZA DARMO*



- Po raz pierwszy wprowadzamy **gwarancję na 3 lata** lub **100.000 km** przebiegu.
- Oferujemy najtańszy kredyt na rynku, **realnie 9.9%.**

---

* Można wybrać tylko jedną z tych dwóch ofert (OC/AC za darmo lub zniżka za złomowanie). Złomowanie auta musi być udokumentowane. **Oferta ważna do 31 marca br.**

DAEWOO NEXIA. KOCHA CIĘ CAŁA RODZINA.

Gądki Robakowo, PUH AUTO SERWIS, ul. Krótka 4, (0-61) 170610; Kalisz, AUTO SERVICE RONDO sp. z o.o., ul. Zjazd 13, (0-62) 531018; Konin, INTER-AUTO sp. z o. o., ul. Wał Tarajewy 6, (0-63) 427450; Konin, PPUH TOPEX sp. z o.o., ul. Wojska Polskiego 15 (0-63) 428191; Konin, CENTRUM DAEWOO PHU, ul. Poznańska 48, (0-63) 454435; Leszno, PH POLMOZBET s.c., ul. 17-go Stycznia 94, (0-65) 203866; Lubosz Nowy k. Kościana, AUTO SERVICE, ul. Kościańska 7a, (0-65) 120909; Oleśnica, SPOLMOT-5 sp. z o.o., Al. Wojska Polskiego 34, (0-71) 143517; Opalenica, OGROL sp. z o.o., ul. Ogrodowa 9, (0-666) 77440; Ostrów Wlkp., P.P. POLMOZBYT, ul. Poznańska 30,(0-64) 380110; Piła, AUTO PIL sp. z o.o., ul. Wojska Polskiego 74, (0-67) 132569; Poznań, AUTO-COMA sp. z o.o., ul. Obornicka 227/229, (0-61) 485081; Poznań, AUTO AG, ul. 28 Czerwca 1956 r. 137, (0-61) 334171; Poznań, GTX HANEX PLASTIC sp. z o.o., Al. Marcinkowskiego 23, (0-61) 524895; Poznań, KOPO-CAR s.c., ul. Śniadeckich 29, (0-61) 653270; Poznań, PTS AUTO MARKET sp. z o.o., ul. Lechicka 100, (0-61) 238131; Poznań, DEGÓRSKI sp. z o.o., ul. Olsztyńska 2, (0-61) 488846; Poznań, WARLIMEKS, ul. Obornicka 249, (0-61) 228505; Pyzdry, FIRMA SZYMAŃSCY, ul. Mostowa 6, (0-63) 768462; Swarzędz Jasin, POLNIS sp. z o.o., ul. Wrzesińska 54, (0-61) 173097; Wągrowiec, TWARÓG, ul. Kcyńska 56, (0-67) 620150; Złotów, AUTO CROSS, ul. Kujańska 5b, (0-67) 632521.

Silka cegła z klasą

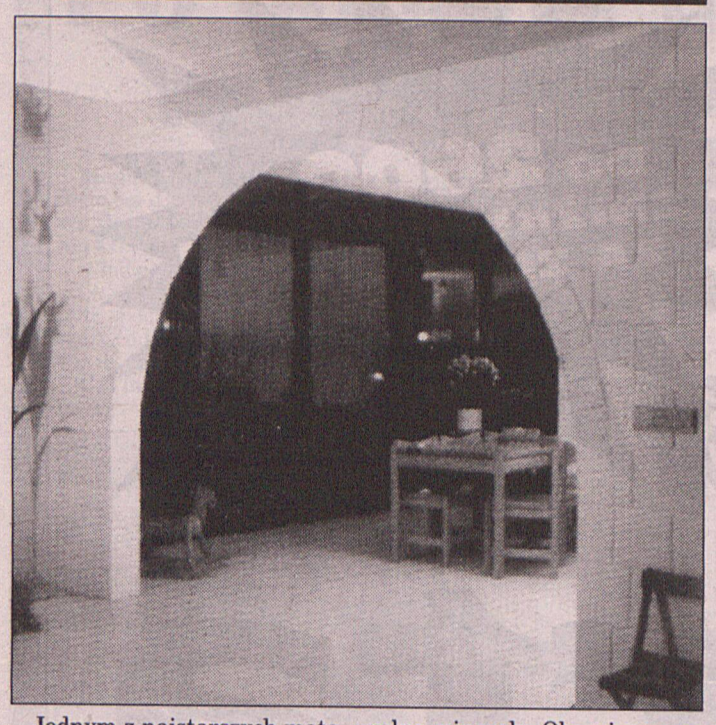

Jednym z najstarszych materiałów budowlanych był piaskowiec, który powstawał wiele lat zanim mógł być obrabiany. Cegły wapienno-piaskowe wytwarzane są przez człowieka, co czyni je odpowiednikami naturalnego piaskowca, zawierającymi naturalne minerały. Obecnie proces produkcji został tak przyspieszony, że ekologiczne maszyny są w stanie wytworzyć Silkę w ciągu niespełna 12 godzin. Każda cegła w trakcie produkcji jest poddawana dokładnej kontroli.

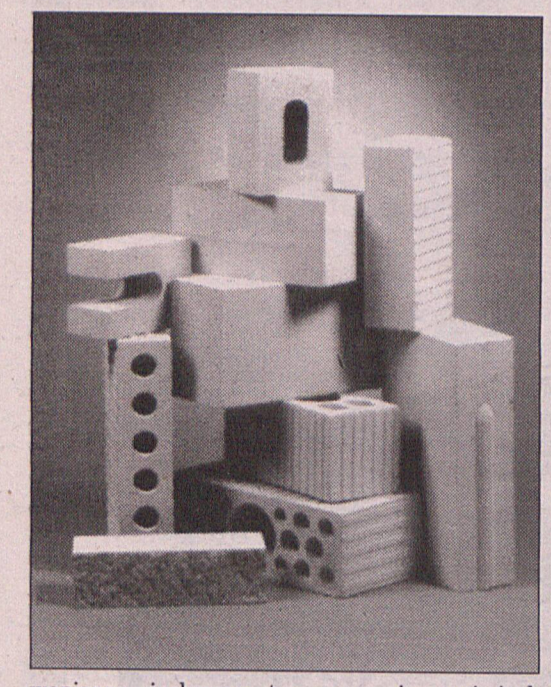

Silka jest wytwarzana z naturalnych produktów: piasku, wapna i wody. Po wymieszaniu produktów jest formowana w prasach, po czym zamieniana jest w cegłę pod wpływem pary.

Istotną cechą odróżniającą Silkę od zwykłej, stwardniałej z biegiem czasu zaprawy wapiennej jest jej silne spojenie wskutek zachodzącej reakcji chemicznej między wapnem i ziarnami piasku. Jest to produkt zdrowy, bo produkuje się go wyłącznie z naturalnych surowców. Nie emituje żadnych szkodliwych związków. Duża wytrzymałość na ściskanie powoduje, że możemy budować z tej cegły wielokondygnacyjne budynki. Ma wysoką odporność na działanie mrozu i innych czynników atmosferycznych, może być stosowana do wykonywania ścian zewnętrznych w każdych warunkach klimatycznych. Cechuje ją wysoka trwałość, porównywalna z trwałością kamienia naturalnego. Ma dużą zdolność do akumulacji ciepła, co pozwala na zniwelowanie skutków szybkich zmian temperatur. Posiada dobrą przyczepność do zapraw budowlanych, dzięki czemu można wykonywać różnorodne konstrukcje murowe, a sam proces murowania przebiega szybko i sprawnie. W budynkach, w których ściany zewnętrzne zostały wykonane z tej cegły dają nam gwarancję dobrego zabezpieczenia przed hałasem zewnętrznym.

Co można budować z Silki? Praktycznie wszystko, od ścian nośnych, ściany zewnętrzne, działowe, przewody wentylacyjne, elewacje zewnętrzne, ściany ażurowe, mury i ogrodzenia. Zastosowanie materiału termoizolacyjnego np. waty szklanej, styropianu czy poliuretanu obok Silki pozwala na uzyskanie żądanej, wysokiej izolacyjności cieplnej.

(st)

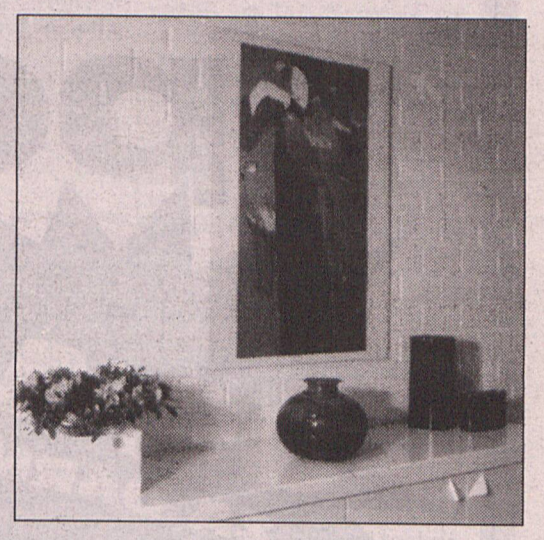

Murowanie ze spoinami i zaprawą

W sklepach z materiałami budowlanymi i w sklepach dla majsterkowiczów można kupić gotowe, uniwersalne zaprawy, które wystarczy jedynie rozmieszać z wodą. Są one sprzedawane nawet w opakowaniach 10 kilowych. Nadają się idealnie dla majsterkowiczów. Stosując je można szybko uzupełnić kilka kamieni w murku ogrodowym czy naprawić schody. Tego typu naprawy mogą być z powodzeniem wykonywane przez laika. Dla majsterkowicza murowanie metodą tradycyjną jest bez wątpienia problemem, którego nie da się przeskoczyć. Dlatego wykonanie większych prac najlepiej zlecić fachowcom.

(st)



Przedsiębiorstwo Handlowo-Usługowe
CEGIEŁKA
„CEGIEŁKA" s.c.
ul. Słupska 43, 60-456 POZNAŃ
Czynne: pn.-pt. 7.30-16.00, sob. 8.00-13.00
tel. 476-921, tel./ fax 488-482
CEMENT ☆ WAPNO ☆ GIPSY ☆ KLEJE
TYNK TARABONA ☆ CEMENT BIAŁY
CEGŁA pełna, dziurawka, „Żabinko", szczelinowa
CEGŁA KLINKIEROWA - żółta, brązowa, czerwona
SIPOREX ☆ STROPY FERTA ☆ DACHÓWKA
GRYSY DO LASTRIKO ☆ PARAPETNIKI ☆ PŁYTKI
STYROPIAN ☆ WEŁNA ☆ SUPREMA
PAPA ☆ SMOŁA ☆ LEPIKI ☆ ABIZOL
NAWOZY - Saletra, Mocznik, Polifoska
PRZYJMUJEMY ZAMÓWIENIA TELEFONICZNIE
ZAKUPIONE MATERIAŁY DOWOZIMY NA PLAC BUDOWY ex255

Pe-Ka-Bex BRUK
Produkty z betonu
Spółka z o.o.
60-462 Poznań,
ul. Szarych Szeregów 23
tel. 22 14 17, 21 04 82
21 04 14, 22 10 81
fax 22 11 42, 22 13 21,
telex 0413362
PRODUCENT OFERUJE:
KOSTKĘ BRUKOWĄ
CENY KONKURENCYJNE!
▲ - grubości 6 i 8 cm
▲ - obrzeża trawnikowe
▲ - krawężniki uliczne
▲ - oraz rewelacyjne pustaki ścienne betonowe i keramzytobetonowe - ciepłe, ekologiczne
POLECAMY RÓWNIEŻ WYKONAWSTWO ex191

PeKaBud MARKET spółka akcyjna
60-462 Poznań, ul. Szarych Szeregów 23, tel. 22 13 53, 21 05 17, 21 05 00, tel./fax 22 13 21
stolbud GORZÓW OKNA I DRZWI S.A.
RATY BEZ ŻYRANTÓW
HURTOWNIA MATERIAŁÓW BUDOWLANYCH
• STOLARKA OTWOROWA
• PAPY, WEŁNA, STYROPIAN
• PŁYTY GIPSOWO - KARTONOWE
• PUSTAKI SZALUNKOWO - FUNDAMENTOWE
• KUCHENKI GAZOWE, ELEKTRYCZNE
• CEMENT, WAPNO, GIPS
• CEGŁY
• KLEJE, TYNKI TERRANOVA
• ODZIEŻ ROBOCZA
• ŻALUZJE POZIOME
BUDUJESZ - SPRAWDŹ NASZE CENY! ex4656

PŁYTKI CERAMICZNE
PODŁOGOWE, ŚCIENNE, ELEWACYJNE
GRESOWE, KLINKIEROWE
PARAPETNIKI, KSZTAŁTKI SCHODOWE
- mrozoodporne
- 300 wzorów i kolorów
terrano®
Centrum Ceramiki
Poznań, ul. Obornicka 334
tel. 209-400
SPRZEDAŻ RÓWNIEŻ NA RATY ex189

Przypadki Mariana

(Dokończenie z piątku)

WYBRANCY BERII

Pewnego dnia w koszarach pojawił się jakiś Żyd. Okazało się potem, że on po całej Rosji jeździł jako wysłannik Berii i wybierał chłopów rozgarniętych i silnych do specjalnych oddziałów NKWD. Brał tylko bezpartyjnych. Głównie Polaków, Łotyszów, Gruzinów. Ruskich nie, bo ruskim Beria nie wierzył. Z naszych koszar, oprócz mnie, jeszcze dwóch wziął. W nocy wsadzili nas w pociąg i powieźli do Rostowa. Tam było całe zgrupowanie. Z tych wybranych z całej Rosji, to się dywizja zebrała. W Rostowie szkolili nas ostro przez półtora roku.

- Którejś nocy przywieźli pełne ciężarówki granatów i broni maszynowej. Uzbroili nas po zęby i załadowali w pociąg do Moskwy. Nasza dywizja całą Moskwę obstawiała, tak że pies by nie wlazł. Wszystko było zablokowane. Dopiero potem dowiedzieliśmy się, że Beria chciał wtedy przewrót w Rosji zrobić i władzę objąć, ale się nie udało. Chyba wziął na tę salę obrad, na to całe posiedzenie za małą obstawę i dlatego go zastrzelili. A tak, może by komuna była obalona w 53 roku, kto wie?

WOŁGA - DON

- Staliśmy w Moskwie dwa tygodnie. W nocy podjeżdżały ciężarówki i zabierały naszych dowódców. Słyszałem, że po zastrzeleniu Berii wszyscy jego ludzie, do stopnia majora poszli pod mur. Po dwóch tygodniach nas, szaraków rozbroili i przywieźli do Nowoczerkaska. Kazali poodpinać czerwone pagony i zdjąć czapki. Złożyli to wszystko na kupę i spalili. A my zostaliśmy jak cywile. Nikt nie wiedział, co z nami będzie. Po tygodniu pojawił się jakiś nowy dowódca i powiedział, że teraz będziemy saperami. Jak już nas przemianowali, to zaraz w pociąg i za karę do kopania kanału Wołga - Don skierowali. Dwa lata tam spędziłem.

- Wszystko musieliśmy robić ręcznie. Nie było żadnej maszyny, żadnej koparki. Siedzieliśmy w dole i jeden drugiemu łopatę piachu podawał, bo skarpa ze trzydzieści metrów miała. Przy kanale to głównie więźniowie pracowali. My, niby saperzy, ale traktowali nas tak samo jak więźniów. Pamiętam, jak kiedyś tamę przerwało i do sześciu matrów kanał zamuliło. Kto był silniejszy, to zdążył wyskoczyć. Słabsi zginęli. Dwa tygodnie przerwy wtedy mieliśmy, a potem z powrotem w muł. Szpadlem machałem, a tu widzę noga, tam ręka. I cały czas ten straszny smród. Wartownicy to strzelali do nas jak do kaczek. Na odcinku kilkunastu kilometrów szesnaście tysięcy ludzi zginęło. Pracowaliśmy po dwa, trzy dni bez snu. Jak nosiliśmy beton tam, gdzie były zbrojenia, to chodziliśmy jak zwierzęta w zaprzęgu. Nosze z drewna i pasek na szyi. Jeden z przodu, drugi z tyłu, a trzeci ładował. Zrobiliśmy sobie taką norę koło betoniarki, wymościliśmy workami i zawsze jeden się tam wczołgał i dwie godziny pospał.

DO POLSKI

- Kiedy Gomułka doszedł do władzy w 56 roku, to rozsyłał gazety po całej Rosji, żeby wszyscy Polacy starali się o powrót do kraju, bo to ostatnia repatriacja. Do mnie gazeta trafiła, napisałem do Moskwy, że jestem Polakiem i że resztę w Polsce odsłużę. PO paru tygodniach rano, kiedy wszyscy szliśmy do roboty, wezwał mnie dowódca i mówi: „Masz szczęście, do Polski jedziesz". Na drogę trzydzieści rubli dali i puścili, tak jak stałem. Butelka wina tyle kosztowała, a tydzień drogi był przede mną. Dobrze, że w pociągu Żydów spotkałem. Oni wtedy masowo Rosję opuszczali. Zapas jedzenia mieli duży, to i ja jakoś przy nich dojechałem. Wylądowałem w Nakle i mieszkam tu do dzisiaj.

- Tak widać było pisane, żeby historia w życiorysie namieszała. A wszystko właściwie przez przypadki.

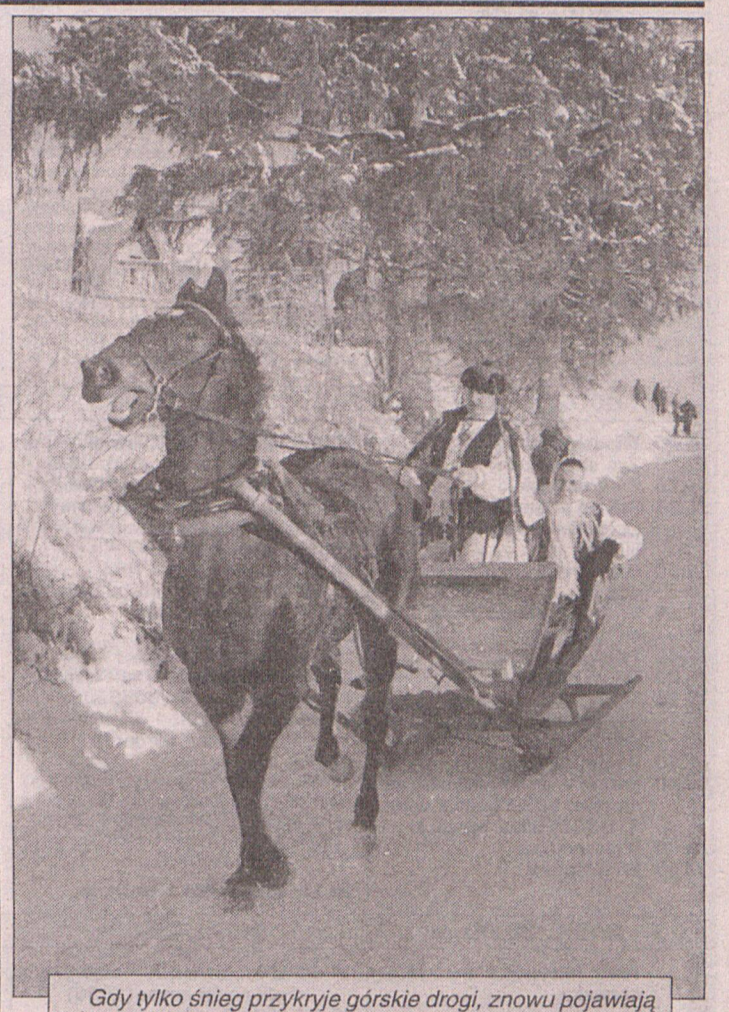

Gdy tylko śnieg przykryje górskie drogi, znowu pojawiają się na nich sanie zaprzęgnięte w konie...

PRACA

AGENCJA ochrony zatrudni pracowników ul. Szamarzewskiego 17, I piętro pokój 11. dj699

STOLARZY zátrudnię 411-680. gy14159

NAUKA

ANGLISTA 77-90-76. gy12045

NAUKA jazdy - ABCE - raty. 30-10-96, 52-14-70. de145

OMNIBUS - angielski, niemiecki - kursy ogólne, egzaminacyjne. Plac Wolności 5, 516-965. de112

KUPNO

STARE meble, porcelanę, obraz kupi Antykwariat „Lamus" Poznań, ul. Słowackiego 44, Tel. 48-30-30. gy11177

SPRZEDAŻ

JAMNICZKI długowłose karłowate - (0-61) 230-972. dj722

OGRZEWANIE gazowe, elektryczne, grzejniki, kuchenki, podgrzewacze wody. „KOSTA" Polna 40, 477-144. de61

SPRZEDAM NOWĄ SUKNIĘ ŚLUBNĄ, TEL. 153-687. de302

TANIE meble kuchenne dębowe i sosnowe poleca producent. Stęszew, ul. Kościańska, Dymaszewo Stare, tel. 134-585, 138-025, 090617264. Zestaw 240 cm, cena 1.000,-. gy13298

Dywany, wykładziny, chodniki
FABRYKI DYWANÓW
KOWARY
R A T Y!
Sklep „ASS" Poznań
ul. Kanałowa 15
(przy Maleckiego)
tel. 640-233
dj701

WYPOŻYCZALNIA
KOMIS SUKNI ŚLUBNYCH
komunijnych i ubranek
Poznań ul. Kasztelańska 20
Duży wybór ok. 120 modeli tanio
Tel. w godz. otwarcia 67-41-22
codziennie 11.00 - 18.00
w każdą sobotę od 11.00 - 14.00
Przyjęcia w komis wtorki i piątki
11.00 - 17.00.
gy11200

AUTORYZOWANY PUNKT MONTAŻU AUTO-ALARMÓW
firm:
SPYBALL, SILICON, LEGEND, PYTHON
ZNAKOWANIE POJAZDÓW
Montaż u klienta!
Poznań, ul. Grunwaldzka 135
tel. 67-30-25 vis-a-vis ul. Ściegiennego
godz. 8 - 17 Piotr Przybył
de5838

LOMBARD
natychmiastowe pożyczki
pon.-pt. 10.00-17.00
sob. 10.00-13.00
P-ń, ul. Grunwaldzka 44, tel. 618-332
de222

LOMBARD
natychmiastowe pożyczki
pon.-sob. 9.00-20.00
P-ń, ul. Strzelecka 32, tel. 516-709
de221

MOTORYZACYJNE

0-61 670-285 auta powypadkowe, uszkodzone, zniszczone chętnie kupię. de229

AUTO- karcher, 77-13-85. gy12283

AUTO-GAS, 142-889. de5985

AUTO-GAZ 619-280. de264

AUTO-GAZ Lovato, raty (0-61) 489-294. gy13195

AUTOALARMY 77-13-85. gy7955

PUNTO 75'ELX 96r. sprzedam 537-707. dj720

RENAULT 19, 1800RT, bogato wyposażony, model 93, rok prod. 92. Tel. 153-549. de301

TABLICE rejestracyjne. Mickiewicza 27. gy10267

WYPOŻYCZALNIA - dostawcze 76-85-80. de157

WYPOŻYCZALNIĄ aut - dostawcze, osobowe. Elektronic, Żurawia 13, 47-67-16. de184

WYPOŻYCZALNIA samochodów - tel. 68-73-21. dj718

WYPOŻYCZALNIA samochodów -Lawety, 131-716. gy10816

NIERUCHOMOŚCI

ALEX - pośrednictwo, nieruchomości, kupno, sprzedaż, wynajem, bezpłatne przyjmowanie zgłoszeń. Tel. 55-14-68. de62

BON „Walor" - kupno - sprzedaż - wynajem. Tel/ fax 68-17-48. de43

SPRZEDAM działkę o powierzchni 950m², na której znajduje się dom jednorodzinny wykończony, dom gospodarczy - do góry mieszkanie na dole garaż, plus jeszcze dwa garaże oraz zaplecze gospodarcze. Cielinowo tel. (0-66) 25-60-39 po godzinie 19.00. gd33

RÓŻNE

MARMUR - GRANIT - PIASKOWIEC GRZEJNIKI MARMUROWE parapety stopnie lady stoliki posadzki okładziny ścienne blaty łazienkowe i kuchenne. WRIMAR - Poznań ul. Jackowskiego 11 tel. 483-603, Swarzędz ETC tel. 172-011 w. 330, Uścikowo k/ Obornik tel. 62-900. de114

SOLARIA używane 0-602-23-65-23. de291

USŁUGI

20-52-89 Telenaprawa. de136

21-66-06 serwis TV. gy10090

485-517, audiotvwideonaprawa. gy13355

61-50-90, audiotvwideonaprawa. gy13356

ADAPTACJE pomieszczeń, ścianki K.G -Antywłamaniowe drzwi- zabezpieczenia 670-762. gy11833

AUDIOTVVIDEO serwis, anteny - Rosiński, 47-31-14. de116

BEZPŁATNY wywóz złomu tel. 20-81-71 dj717

CYKLINA-LASTRA Bezpyłowe cyklinowanie parkietu, starych - olejno malowanych podłóg, układanie, lakierowanie VATY Telefon 66-47-79. gy14727

CZYSZCENIE dywanów, tapicerki 33-18-65. de230

DRZWI drewniane - metalowe tel. 798-083. de5192

DRZWI, ścianki „Superharmonijkowe"! 66-23-15. de141

JUNKERSY 667-205. de165

JUNKERSY wod. - kan. - gaz. 650-430. de164

KARCHER 33-69-72. gy13429

KARCHER 77-17-25. de276

KARCHER szybkoschnący, 68-50-40. gy9155

KARCHER wertikale, 67-02-37. gy13272

KOMINKI - piece. Kwiatowa 9. 534-830. de217

LODÓWEK, 652-083. de185

LODÓWKI 33-47-45. de127

MALARSKA, remonty. 0602-249-388. de238

NAGROBKI 47-46-84. gy10439

OCIEPLANIE budynków, 0601-704241. gy13946

PRALEK. 307-037. de265

PRZEPROWADZAM 234-685. sy778

TRANSPORT bagażowy 1 tona, tanio. 23-00-63. de281

VIDEOFILMOWANIE - plus kopia gratis. 120-010. de227

ZDUN. Usługi. Tel. 534-830. de219

ŻALUZJE - ceny producenta, 610-768. gy13316

ŻALUZJE 17-17-99. gy13277

ŻALUZJE 66-69-35. gy13278

ŻALUZJE, TANIO 33-60-05. de280

ŻALUZJE- solidnie, gwarancja. 68-69-03. gy13854

MATRYMONIALNE

AGENCJA Matrymonialna. 480-317. de158

BIURO Ariadna 231-220. de146

BIURO matrymonialne PARTNER, Poznań, 625-543. de79

BIURO matrymonialno - towarzysko - sponsorujące. 090614188. de209

TOWARZYSKIE

A.AABARELA 33-55-79. de286

ABARELA 20-48-28. de303

ABBA 66-40-51. gy13920

ABBI również STRIPTEASE, 216-785. gy13167

ABC 305-910 zatrudnimy. gy6816

ABEBA 305-803 zatrudnimy. gy6823

ABYM przyjechała - zadzwoń. 488-416. de272

AGENCJA 323-503. de172

AGENCJA Brzozowa 13 304-007. de173

AGENCJA Elizabeth 225-229. sy758

AMAZONKI 24h. 305-919. de181

ATRAKCYJNA z ładnym biustem. 474-130. de240

BEZPRUDERIA 52-91-44. de169

BRUNETKA czterdziestoletnia, ładny biust. 474-130. de244

BRUNETKA z temperamentem. 488-416. de273

CASCAJA 24h. Kamienna 10. 305-919. Zatrudnimy. de180

CZARNA drapieżna kotka - prywatnie. 533-457. de211

CZARUJĄCE dziewczyny, tel. 79-89-85. gy11427

CZTERDZIESTOLATKA 66-40-51. gy13923

DYSKRECJA 323-503. de170

DZIEWIĘTNASTOLATKI, 20-48-28. de304

IMPULS 529-144 (zatrudnimy). de167

MISTRZYNI francuskiego 30-40-07. de171

NIGHT Club Philadelphia 24h. 79-89-85. gy11435

PANIE wspomogą finansowo panów -77-21-52. gy13097

PROFESJONALISTKI, tel. 79-89-85. gy11431

RÓŻA 33-22-79 de287

SŁONECZNA, ciepła czterdziestolatka 474-130. de242

TANIO 24h. 305-919. de183

VANESSA 488-416. de179

ZMYSŁOWA studentka - prywatnie zaprosi. 533-437. de207

ŻYWIOŁOWE panie- zatrudnimy- 10-26-12. gy13339

ŻALUZJE

ŻALUZJE 130.000,-. 79-18-22. gy5671

BIZNES

"BANKIER" - pożyczki, ubezpieczenia, nieruchomości, 67-49-39. de86

POŻYCZKA atrakcyjna 22-48-74. de132

POŻYCZKA natychmiastowa 657-540, 658-963. de162

APTEKI

APTEKA MALWA Mosina Farbiarska 18, 136-340 pon.-piątek 8.00-18.00, sob. 8.00-14.00, niedz.-święta 9.00-13.00. de41

USŁUGI PRAWNE

KANCELARIA RADCOWSKA: porady, prawo lokalowe, pracy, cywilne, dochodzenie należności - Poznań, Taczaka 14, 53-79-29. de299

REGAŁY
WYPOSAŻENIE MAGAZYNÓW I SKLEPÓW

IGMag
POZNAŃ, ul. Estkowskiego 6
(narożnik Szyperskiej)
tel. 515-975
ex192

TANIE MEBLE
Zestawy pokojowe, kuchenne, młodzieżowe, zestawy wypoczynkowe, kanapy, tapczaniki, sypialnie, szafy, stoliki RTV, ławy, biurka i inne
ZAPRASZAMY 10.00-19.00 i soboty 10.00-14.00
Poznań, ul. Północna 2 (przy rzeźni Garbary) tel. 52-32-54
Raty bez żyrantów
ex284

Luxdom®
SPRZEDAŻ RATALNA
- WYKŁADZINY
- DYWANY
- CHODNIKI
- NARZUTY FUTRZANE
- MATY ŁAZIENKOWE
- OBSZYWANIE WYKŁADZIN
SKLEP
P-ń ul. SŁOWIAŃSKA 38F tel.250 197
P-ń, ul. WIELKA 7 tel.529 248
Pełen asortyment fabryki dywanów KOWARY
rj383

SPRZEDAŻ - SKUP - REMONTY - SERWIS - ZAMIANA - KOMIS
WÓZKI WIDŁOWE • NOWE I UŻYWANE • PALETOWE, PLATFORMOWE
• PODNOŚNIKI HYDRAULICZNE • BATERIE TRAKCYJNE
• OGUMIENIE
INTEREX®

WIELKOPOLSKIE CENTRUM WÓZKÓW WIDŁOWYCH
CZĘŚCI ZAMIENNE • CENY PRODUCENTA!
62-002 ZŁOTKOWO, k. Poznania, ul. Złota 23, tel. (0-61) 125-555, 125-665, fax125-877
61-371 POZNAŃ, ul. R.Maya 1 (pętla Stomil), tel.(0-61) 764-067
FUT, ZREMB, BELET, ZAKREM, FM LEZAJSK, TOYOTA, STILL, HYSTER

CENTRUM PROTETYCZNO-STOMATOLOGICZNE
LABORATORIUM DENTYSTYCZNE NA MIEJSCU
DENTIS
LECZENIE ZACHOWAWCZE
- ORTODONCJA - CHIRURGIA
USUWANIE ZĘBÓW W NARKOZIE - PROTEZY NATYCHMIASTOWE
PROTEZY DENTYSTYCZNE
PEŁEN ZAKRES - EKSPRES - NAPRAWY
ul. Grunwaldzka 33 C tel. 65-81-09
ex203

TVP 1

6.00 Kawa czy herbata?, **8.00** Murphy Brown – serial, **8.30** Wiadomości, **8.40** Szóstka na szóstkę, **9.05** Gimnastyka dla przedszkolaków, **9.15** Mama i ja, **9.30** Domowe przedszkole, **9.55** Porozmawiajmy o dzieciach, **10.00** Doktor Quinn – serial, **10.50** Piraci – teleturniej, **11.10** Telezakupy, **11.15** Zrób to tak, jak my – Coś w prezencie, **11.30** Pół godziny teatru, **12.00** Wiadomości, **12.10** Agrobiznes – Rolniczy magazyn informacyjny, **12.20** Magazyn notowań – Lista 300-tu, **12.50** Giełda pracy, giełda szans, **13.10** Miniatury: Krzysztof Kamil Baczyński – Poezje, **13.15** Cudowna Planeta – serial dok., **14.05** Studio Telewizji Edukacyjnej, **14.50** No problem – lekcja jęz. angielskiego,

GODZ. 15.00

15.00 Wiadomości
15.10 Żyć skuteczniej
15.15 Program dnia
15.25 Szkoła złamanych serc (1/52) – serial prod. australijskiej
15.50 Luz – program dla młodych widzów
16.15 Szatnia – magazyn dla dzieci
16.40 Tydzień prezydenta
17.00 Teleexpress
17.25 Moda na sukces – serial obyczajowy produkcji amerykańskiej
17.50 Po prostu pop
18.10 Forum – pr. publicyst. (audiotele: 0-70015011 opcja 1, 0-70015012 opcja 2)
19.00 Wieczorynka
19.30 Wiadomości

GODZ. 20.00

20.10 Teatr Telewizji: Panna Maliczewska

Satyryczna komedia obyczajowa, demaskująca obłudę mieszczaństwa. Zdaniem krytyki, właśnie „Panna Maliczewska" jest, poza „Moralnością pani Dulskiej", najlepszą sztuką teatralną Gabrieli Zapolskiej. Szczegółowe omówienie zamieszczamy poniżej.

21.55 MdM - program autorski Wojciecha Manna i Krzysztofa Materny
22.30 W centrum uwagi

GODZ. 23.00

23.00 Piekło rzeczywiste – reportaż, **23.30** Mistrzowie kina: A. Resnais – No smoking – film fab. prod. franc. (1995), **1.50** Wiadomości, **1.55** Zakończenie programu

TVP 2

6.45 Kurs języka angielskiego, **7.00** Panorama, **7.10** Poranny magazyn Dwójki w tym Dziennik krajowy, **7.50** Akademia zdrowia Dwójki (audiotele: 0-70055666), **8.00** Program lokalny, **8.30** Rodzinna menażeria – serial produkcji amerykańskiej, **9.00** Świat kobiet (Audiotele 0-70035277), **9.30** Cuda pogody – serial prod. USA, **10.00** Krzyżówka 13-latków, **10.25** Studio sport – MŚ w narciarstwie alpejskim, **11.20** Familiada – teleturniej, prowadzenie: K. Sztrasburger, **11.40** Szamański koncert Justyny Steczkowskiej, **12.30** Panorama, **12.55** Studio sport MŚ w narciarstwie alpejskim, **14.00** Niewdzięczność – film fab. prod. polskiej, **14.50** Powitanie

GODZ. 15.00

15.00 Spider-man, człowiek pająk – serial anim. prod. USA
15.25 Akademia zdrowia Dwójki – pr. sportowo-rekreacyjny
15.35 Nie tylko w koszarach
16.00 Panorama
16.10 Studio sport – NBA
17.00 Dopóki żyje ostatni świadek
17.30 Program lokalny
18.00 Panorama
18.10 Program lokalny
18.35 Koło fortuny – teleturniej – Autiotele 0-70055500)
19.05 7 dni świat – raport – Peron-Evita – peronizm

W związku z głośnym filmem, w którym Madonna wciela się w postać byłego dyktatora Argentyny, temat programu jest bardzo aktualny...

19.35 Krzyżówka 13-latków

GODZ. 20.00

20.00 Z archiwum X – amerykański serial sens. (1996)
20.45 Halo Dwójka
21.00 Panorama
21.30 Sport telegram
21.40 Auto – magazyn
22.05 M.A.S.H. – serial komediowy produkcji amerykańskiej.
22.30 Ogród sztuk – Dwa światy Leona Szestowa

Widzowie zainteresowani szeroko pojętym życiem kulturalnym, także poza Polską, znajdą w programie coś dla siebie. Omówienie poniżej.

GODZ. 23.00

23.00 Biuro – serial dok. prod. ang. (1995), **23.50** Leki, obawy, nadzieje, **0.05** Panorama, **0.15** Spotkanie z Wielką Orkiestrą Symfoniczną Polskiego Radia w Katowicach, **1.15** Zakończenie programu

POLSAT

6.00 Kojak – serial, **7.00** Poranek z Polsatem, **7.55** Poranne informacje, **8.00** Polityczne graffiti, **8.15** Klub Fitness Woman, **8.30** Czarodziejka z Księżyca – serial anim., **9.00** MacGyver – serial, **10.00** Żar młodości – film prod. kanadyjskiej, **11.00** Powrót do Edenu – serial,

I oto znowu jesteśmy świadkami perypetii pięknej kobiety, która urodę zawdzięcza zbrodniczemu byłemu mężowi i... pewnemu krokodylowi oraz chirurgii plastycznej.

12.00 Disco Polo Live, **13.00** P.M.A.M. GRA!MY, **13.30** Miss Telewizji, **14.00** Dyżurny satyryk kraju, **14.30** Klub satyryków

GODZ. 15.00

15.00 HALORA!MY! (tel. 0-700-76-701)
15.20 Ye!Ye!Ye!
15.30 Czarodziejka z Księżyca – serial
16.00 Informacje
16.15 Czas na naturę – magazyn medyczny
16.45 Trzy kwadraty – gra
17.10 Kalambury
17.40 Skrzydła
18.10 Świat według Bundych – serial

Niezbyt sympatyczna familia, której głowa wykazuje niektóre cechy ociężałości umysłowej, znowu gości w naszych domach...

18.40 Moim zdaniem
18.45 Informacje
19.00 MacGyver
19.50 Losowanie LOTTO

GODZ. 20.00

20.00 Film na telefon: Kto tu pracuje – film prod. USA, (1984)

Człowiek sukcesu ma piękną żonę i dostatni dom. Pewnego dnia traci pracę i staje przed perspektywą bezrobocia. W tej sytuacji jego żona postanawia znaleźć posadę, żeby utrzymać rodzinę.

21.45 Reportaż
22.00 Informacje i biznes informacje
22.25 Polityczne graffiti
22.35 Gliniarz i prokurator – serial

GODZ. 23.00

23.30 Magazyn sportowy, **0.40** Żar młodości – serial obyczajowy produkcji kanadyjskiej, **1.30** Pożegnanie

PTV

8.00 Teleskop, **8.15** Na oku – mag. regionalny, **8.35** Ed, koń który mówi **9.05** Źródło – powt., **9.35** Żony i mężowie – powt., **9.55** Co podać – powt., **10.25** Magazyn filmowy, **11.00** Sport – retransmisje,

Godzinny blok programów sportowych, wśród których kibice wielu dyscyplin sporu znajdą coś dla siebie. Ograniczony czas emisji nie pozwoli, co prawda, na zaprezentowanie wszystkich najciekawszych wydarzeń sportowych ostatnich dni, ale i tak warto włączyć telewizor.

12.00 TV Polonia

GODZ. 15.00

15.00 Program dnia
15.10 Zuzia i jej przyjaciele – serial
15.35 Operacja przyroda – serial dokument.
16.05 Morskie wyzwania – serial dok. USA
16.30 Medycyna i Ty
16.50 PIK
16.55 Orzeł i reszka – mag. finansowy
17.15 Teleskop-flesz
17.20 Gość programu
17.30 Sport
18.00 Panorama
18.10 Teleskop
18.30 Maria Celeste - serial obyczajowy
19.20 Teleskop
19.30 Wielkie przygody XX wieku – Skok z nieba – serial dokumentalny

GODZ. 20.00

20.00 Przylądek Canaveral – serial

Kolejne spotkanie z grupą astronautów obojga płci oraz adeptów tej specjalności. Oglądając kolejne odcinki serialu powinniśmy pamiętać, że wszystkie wnętrza i plenery są w nim autentyczne i istnieją naprawdę w ośrodku NASA.

20.45 Poza rok 2000
21.35 Ostatni dzień Indiry Gandi
21.45 Sesja nadzwyczajna
22.15 Teleskop gospodarczy
22.30 Zdaniem prasy
22.35 Black and white – program muzyczny

GODZ. 23.00

23.10 Wystawieni jak kaczki – dramat sensacyjny prod. USA

WTK

7.00 Program dnia, **7.05** Muzyka na dzień dobrym, **7.30** Troskliwe misie, **8.25** Telewizyjne ogłoszenia drobne, **8.30** Program lokalny, **9.00** Chwila muzyki, **9.30** Arena – mag. sport., **10.00** Polonia Restituta

Film realizowany w warunkach minionego ustroju, kiedy nie wszystko z najnowszej historii Polski można było pokazać i nie o wszystkim wolno było mówić.

11.50 Operacja Pustynna Burza cz. 3, **12.30** Detektywi – serial, **13.00** Ring z... Barbara Wrzesińska. **13.55** Telewizyjne ogłoszenia drobne, **14.00** Program lokalny, **14.30** Super modelka – serial,

GODZ.15.00

15.00 Program dnia
15.05 Chwila muzyki
15.30 Przygody Saltiego
15.55 Profesor Thompson – bajki
16.30 Program lokalny
17.00 Chwila muzyki
17.25 Telewizyjne ogłoszenia drobne
17.30 Supermodelka – serial obyczajowy
18.00 Poznański Magazyn Filmowy
18.30 Wiry życia – serial
19.25 Wyzwolenie Europy – dokument wojenny produkcji rosyjskiej

Na film składają się fragmenty kronik, nakręconych przez radzieckich korespondentów wojennych na najważniejszym froncie drugiej wojny światowej. Sporo też nieznanych wcześniej materiałów dokumentalnych.

GODZ. 20.00

20.00 Powrót Potwora z Bagien – film fantastyczny produkcji angielskiej

Przyrodnia córka poszukiwacza recepty na nieśmiertelność wywołuje z moczarów tajemniczego potwora. Poczynania doktora doprowadzają do powstania kilku następnych potworów, które zagrażają jego córce.

21.30 Telewizyjne ogłoszenia drobne
21.35 Arena – mag. sportowy
22.00 Program lokalny
22.30 Supermodelka – serial

GODZ. 23.00

23.00 Telewizyjne ogłoszenia drobne, **23.05** Zdrada – thriller prod. USA, **0.40** Jutro w programie, **0.45** Muzyka na dobranoc.

CANAL+

7.00 Muzyczny Budzik – muzyczne hity, **7.30** Diabelski Młyn, **8.00** Parker Lewis – serial (K), **8.25** Wojna guzików – film przyg. prod. ang./franc. (K), **9.55** Gwiezdne drzewa Majów – film dok. (K), **10.50** I kto to mówi! 3 – komedia prod. USA (K), **12.25** Prawo i pięść – dramat psych. prod. pol. (K),

Obsadzenie Gustawa Holoubka w roli westernowego niemal bohatera było krytykowanym bardzo często błędem twórców obrazu, który ratuje genialny song K. Komedy.

14.00 Głupi i głupszy (11) – serial (K), **14.25** Tropiciele gwiazd – serial (K), **14.50** Słynne samochody: Firebird – film dok. (K),

GODZ. 15.00

15.55 Pokój w hotelu – czarna komedia USA (K)

Zaprezentowany w tym filmie rodzaj humoru zapewne nie każdemu widzowi przypadnie do gustu. Mimo to obraz ma liczne zalety, do których można zaliczyć na przykład tempo akcji.

17.35 Nie kończąca się opowieść – serial (K)
18.00 Diabelski młyn
18.20 Nie przegap - propozycje programowe Canal+
18.25 Cyberia – prowadzi Cleo
18.50 Mundial Futbol – mag. piłki nożnej i bramka tygodnia
19.20 x 5 – minimagazyn regionalny
19.25 Szaleję za tobą – serial
19.50 Aktualności filmowe

GODZ. 20.00

20.00 Rycerz uliczny – film sensacyjny produkcji amerykańskiej (K),

Jake Barett jest zdyscyplinowanym, obowiązkowym policjantem. Jednak kiedy podczas rutynowej akcji przypadkowo ginie młoda dziewczyna, Barett postanawia porzucić służbę. Zostaje mechanikiem samochodowym w najgorszej dzielnicy miasta. Tutejsze życie podporządkowane jest regułom dyktowanym przez dwa zwalczające się uliczne gangi...

21.30 Sport + (K),

GODZ. 23.00

23.00 Ryszard III – dramat hist. prod. ang. (K), **0.45** Na linii ognia – film sens. prod. USA (K), **2.50** Dzień Świstaka – komedia USA (K), **4.30** Prawo Bronxu – film sens. USA (K), **6.30** Nie znając strachu ni rodziny – film dok. (K).



FILMY FABULARNE

8.25 Canal + - Wojna guzików - przyg., ang.- franc.
10.00 WTK - Polonia Restituta - hist., polski
10.50 Canal + - I kto to mówi 3 - kom., USA
12.15 Polonia - Dziewczynka z hotelu Excelsior - dram., polski
12.25 Canal + - Prawo i pięść - dram. psych., polski
14.00 TVP 2 - Niewdzięczność - dram., polski
15.55 Canal + - Pokój w hotelu - kom., USA
20.00 Polsat - Kto tu pracuje - kom. USA
20.00 WTK - Powrót Potwora z Bagien - SF, ang.
20.00 Canal + - Rycerz uliczny - sens., USA
20.00 RTL 7 - Chłopaki - kom., USA
20.30 Polonia - Hasło Korn - krym., polski
22.00 ATV - Replikator - SF, USA
23.00 Canal + - Ryszard III - dram. hist., ang.
23.05 WTK - Zdrada - thriller, USA
23.10 PTV - Wystawieni jak kaczki - dram. sens., USA
23.30 TVP 1 - No smoking - obycz., franc.
23.55 RTL 7 - Kilka dni ze mną - kom., franc.
0.45 Canal + - Na linii ognia - sens., USA
2.50 Canal + - Dzień Świstaka - kom., USA
4.30 Canal + - Prawo Bronxu - sens., USA

FILMY DOKUMENTALNE

9.55 Canal + - Gwiezdne drzewo Majów
11.50 WTK - Operacja Pustynna Burza
13.15 TVP 1 - Cudowna planeta
13.50 Polonia - Tajemnicze zniknięcie
14.50 Canal + - Słynne samochody: Firebird
15.35 PTV - Operacja przyroda
16.00 Polonia - Tajemnice ikony
16.05 PTV - Morskie wyzwania
19.25 WTK - Wiosna zwycięstwa
19.30 PTV - Skok z nieba
0.00 ATV - Tak dla życia
0.35 ATV - Następna generacja
6.30 Canal + - Nie znając strachu ni rodziny

DLA DZIECI

7.30 WTK - Troskliwe misie - bajka
7.30 Canal + - Diabelski Młyn - film rys.
15.55 WTK - Profesor Thompson - bajka
16.15 TVP 1 - Szatnia - magazyn dla dzieci
17.15 Polonia - Ciuchcia
19.00 TVP 1 - Wieczorynka
19.40 Polonia - Dobranocka

TVP 1, 20.10

Teatr Telewizji

Panna Maliczewska

Spektakl z 1995 roku według dramatu Gabrieli Zapolskiej wyreżyserował Gustaw Holoubek, a występują: Agnieszka Pilaszewska, Piotr Fronczewski, Rafał Królikowski, Maria Chwalibóg, Leszek Teleszyński i inni.

Panna Maliczewska, naiwna 19-latka, mieszka kątem w ponurej izbie, będącej skrzyżowaniem pralni, szarni i sypialni biedaków. Rzekomo dobroduszna gospodyni Żelazna popycha niewypłacalną lokatorkę w ramiona Dauma, dość zamożnego mecenasa.

Stefka, choć początkowo protestuje, zostaje jego utrzymanką. Ma wiele długów do spłacenia i jedno wielkie marzenie - dostać prawdziwą rolę, trafić na afisz...

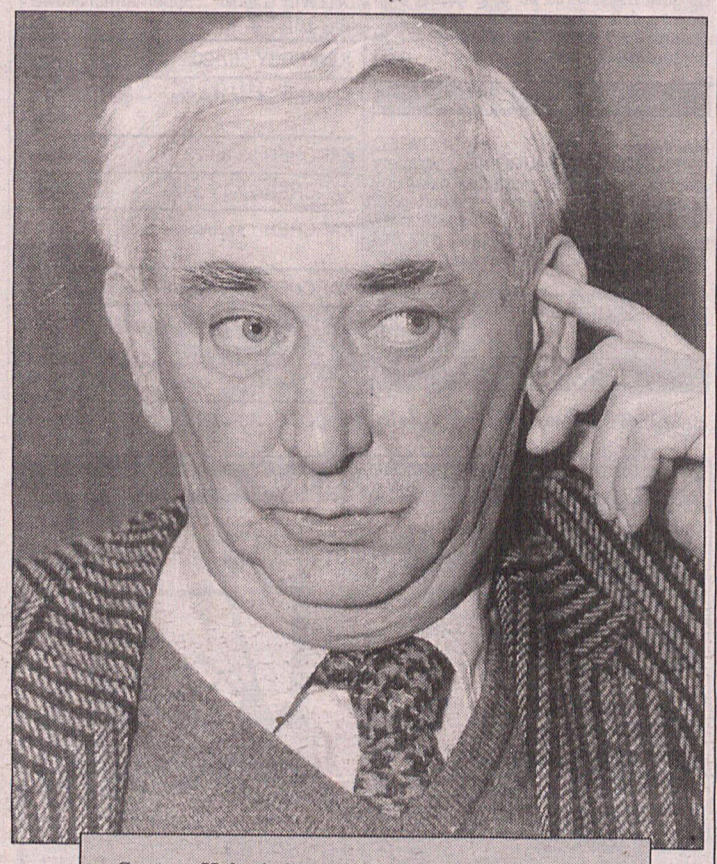

Gustaw Holoubek wyreżyserował spektakl „Panna Maliczewska".

PTV 3, 16.30

Medycyna i Ty

Tym razem w cyklu pod redakcją Jacka Michalaka o udarze mózgu. W Polsce co roku zapada na tę chorobę około 160 na 100 tys. osób. Najbardziej narażeni na powstawanie udaru są ludzie z nadciśnieniem tętniczym...

Sesja nadzwyczajna

PTV 3, 21.45



Jolanta Hajdasz - autorka i prowadząca programu PTV-3 - „Sesja nadzwyczajna". Na montażu z Mirosławem Banachem. Fot. W. Wylegalski

Tym razem przedmiotem „Sesji" będzie „Zagospodarowanie Śródmieścia Poznania". Przedstawiciele środowiska architektów, urbaniści, radni zajmujący się zagospodarowaniem przestrzennym oraz przedstawiciele zarządu miasta rozmawiać będą na temat wyglądu centrum Poznania oraz przedstawią wizję urbanistyczną rozwoju naszego miasta. Autor scenariusza i prowadząca - Jolanta Hajdasz.

TVP 2, 22.30

Ogród sztuk

„Dwa światy Leona Szestowa"



W magazynie red. Kamili Dreckiej tym razem o najwybitniejszym przedstawicielu rosyjskiego odrodzenia religijnego - Leonie Szestowie. Dla Szestowa ważna jest tylko wiara w Boga, o którym nic nie da się powiedzieć lub da się powiedzieć, że jest niczym. W programie udział biorą: Cezary Wodziński, profesor filozofii i Henryk Paprocki, teolog prawosławny.

RTL 7

7.00 Siódemka zaprasza, **7.15** Teleshopping, **7.50** Przeboje do nucenia, **8.00** Siódemka dzieciom: Superpies, Iznogound, **8.50** Autostrada do nieba – serial, **9.40** Onassis, najbogatszy człowiek świata – serial,

W kolejnym odcinku serialu poznajemy dalsze dzieje jednego z najbogatszych ludzi współczesnego świata, greckiego armatora i męża Jacqueline Kennedy.

10.30 Siódme niebo – serial, **11.20** Film dokum., **12.10** Muzyka w Siódemce, **14.25** Casper – serial anim., **14.45** Teleshopping,

TV POLONIA

7.00 Panorama, **7.05** Sport telegram, **7.15** Biografie – Czesław Miłosz w Berkeley, **8.15** Informacje Studia Kontakt (powt.), **8.30** Wiadomości, **9.00** Ala i As program dla dzieci, **9.15** Mazi w Gondolandii – lekcja jęz. polskiego dla dzieci (pwot.), **9.20** Tata, a Marcin powiedział... **9.25** Pięćdziesięciolecie Zjednoczenia Polskiego w Wielkiej Brytanii – reportaż, **9.55** Fitness Club – serial, **10.20** Chimera, **10.50** Zwyczaje i obrzędy – Drepciny, **11.25** Gorąca dziesiątka Muzycznej Jedynki, **12.00** Wiadomości, **12.15** Dziewczynka z hotelu Excelsior – dramat prod. polskiej, **13.50** Tajemnicze zniknięcie – film dok., **14.15** Przegląd Prasy Polonijnej, **14.30** Rozmowa dnia,

GODZ. 15.00

15.10 Gram w Siódemkę: Siedem pokus – program muzyczny
15.55 Siódemka dzieciom – seriale anim.
16.50 Świat pana trenera – serial
17.15 Gram w Siódemkę – Siedem pokus – program muzyczny
18.00 Autostrada do nieba – serial obyczaj.
18.50 Bolek i Lolek, Reksio – serial anim.
19.15 7 minut – wydarzenia dnia – progr. informacyjny
19.25 Świat pana trenera – serial

Perypetie życiowe trenera Haydena nabierają coraz szybszego tempa...

19.50 Prognoza pogody
19.55 KOP – Komentarz Okropnie Poważny

GODZ. 15.00

15.00 Panorama,
15.20 Omówienie programu dnia,
15.25 Łowcy historii – Mokra 1939

W dzisiejszej części cyklu historycznego tematem jest jedna z bitew kampanii wrześniowej 1939 roku, która przez lata stała się swego rodzaju legendą.

16.00 Tajemnice ikony – film dokument.
16.30 Sportowy tydzień
17.00 Teleexpress
17.15 Ciuchcia
17.45 Krzyżówka szczęścia – teleturniej
18.15 Dajcie to na pierwszą stronę – odc. 5 – serial prod. kanad.
19.15 Dance Maxx – pr. muzyczny
19.40 Dobranocka

GODZ. 20.00

20.00 Chłopaki – komedia prod. USA

Spółka autorska dwóch pisarzy jest zagrożona, gdyż jeden ze wspólników choruje na nieuleczalną chorobę. Lekarze przewidują, że zostało mu niewiele życia. W tej trudnej sytuacji trzeba podjąć jakieś zdecydowane działania i to jak najszybciej... Omówienie poniżej

21.55 7 minut – progr. informacyjny
22.05 Policjanci z Miami – serial krymin.

GODZ. 20.00

20.00 Wiadomości
20.30 Czarne, białe i w kolorze – Hasło Korn – film krym. prod. polskiej

Mimo dość archaicznego w dzisiejszych czasach tematu i niezbyt przekonującej intrygi, film posiada wartość, chociażby jako świadectwo przeszłości...

21.50 Randka z Lwowem – reportaż
22.15 Dziennik Telewizyjny – program satyryczny Jacka Fedorowicza
22.30 Panorama

GODZ. 23.00

23.00 Ulubione kawałki – Goście M. Niedźwieckiego, **23.55** Chłopaki – komedia USA, **1.30** Gram w Siódemkę – Siedem pokus – program muzyczny.

GODZ. 23.00

23.00 Spojrzenia na Polskę, **23.20** Chudoba – pr. muzyczny, **23.40** Labirynty kultury, **24.00** Gaude Mater – Międzynarodowy Festiwal Muzyki Skaralnej, **0.30** Sportowy tydzień, **0.50** Panorama, **1.00** Dajcie to na pierwszą stronę – serial

POLONIA 1

5.30 Home Shopping
8.30 Seriale animowane dla dzieci
10.00 Joana - serial
11.00 Satelite - magazyn muzyczny
11.30 Pełnym gazem - mag. motoryzacyjny
12.00 Home Shopping
16.00 Seriale animowane dla dzieci
17.40 Satelite - magazyn muzyczny
19.00 W domu - magazyn
19.30 Dzieci ulicy - włoski dramat społeczny, reż. Vittorio de Sica, wyk. Franco Interlenghi, Rinaldo Smordoni, Maria Campi, Aniello Mele
21.15 Escape - program komputerowy
21.45 Muzyka
22.00 Home Shopping

ATV

10.00 Program dnia
10.05 Potęga miłości - serial obyczajowy
11.00 To i moto - magazyn motoryzacyjny
11.30 Zakupy w ATV
12.00 ATV Smyk - blok programów dla dzieci
14.00 Super ATV - blok programów muzycznych
15.00 Noce i dnie (3/12) - polski serial obyczajowy, 1977, reż. Jerzy Antczak, wyk. Jadwiga Barańska, Jerzy Bińczycki, Barbara Ludwiżanka, Jerzy Kamas
16.00 ATV Smyk - blok programów dla dzieci
17.00 Super ATV - blok programów muzycznych
18.00 Potęga miłości - serial obyczajowy
19.00 To jest kino - magazyn filmowy
19.30 Zakupy w ATV
20.00 Anno Domini (5/12) - serial historyczny, USA 1985, reż Stewart Cooper, wyk. James Mason, Ava Gardner, Fernando Rey, Susan Sarandon
21.00 Super ATV - blok programów muzycznych
22.00 ATV Kino - blok filmowy: Replikator - film SF, USA 1994, reż Philip Jackson, wyk. Ned Beatty, Michael St. Gerard, Kathy Moskowitz (96 min.)
23.35 ATV idzie do miasta - rep.
24.00 Tak dla życia - film dok.
0.35 Następna generacja - film dokumentalny
1.00 Wrestling - sportowy show
2.00 Zakończenie programu

EUROSPORT

8.30 Lekkoatletyka: Halowy Mityng w Birmingham
9.30 Narciarstwo klasyczne: MŚ w Trondheim
10.30 Narciarstwo klasyczne: MŚ w Trondheim
11.15 Tenis ziemny: Turniej WTA w Hanowerze
13.00 Narciarstwo klasyczne: MŚ w Trondehim
14.00 Fun Sport – magazyn

Magazyn poświęcony przeglądowi wydarzeń w zakresie różnych dyscyplin, tych najbardziej popularnych i tych mających wąskie grono sympatyków.

15.00 Tenis ziemny: Turniej ATP w Memphis
17.00 Piłka nożna: Legendy mistrzostw świata
18.00 Narciarstwo klasyczne: MŚ w Trondheim
19.00 Saneczkarstwo: PŚ w Nagano
20.00 Speedworld – mag.
22.00 Sumo: Turniej Basho w Tokio
23.00 Eurogol – mag.
24.00 Snooker: liga europejska
1.30 Zakończenie programu

DSF

6.00 W NBA - mag.
8.00 Dominion - mag. reklamowy
8.30 Superkibic - teleturniej
9.15 Piłka nożna: II liga niem.
10.15 Wokoł futbolu - talkshow
11.45 Football Mundial
12.15 W NBA - mag.
13.15 Superkibic - teletruniej
14.00 Bilard: Mosconi Cup
15.00 Normalni - mag. ludzi niepełnosprawnych
15.30 Football Mundial - mag. piłkarski
16.00 Piłka nożna: II liga niem.
17.00 Lekkoatletyka: Halowe Mistrzostwa Niemiec w Dortmundzie
18.00 Superkibic - teleturniej
18.45 Wiadomości sportowe
18.50 Piłka nożna: II liga niem.
21.15 Offensiv - mag.
22.15 Wiadomości sportowe
22.30 Hattrick International - mag.
23.15 Automobilizm: Rajdowe Mistrzostwa Świata - Rajd Szwecji
0.15 Normalni - mag. ludzi niepełnosprawnych
0.45 Best Direct - mag. reklamowy
1.15 Automobilizm: Klasycy motoryzacji



Wybrane z tygodnia

TVP 1

Zwykły przechodzień - dramat psych. prod. niemieckiej, wtorek 25.II godz 1.10
Rosyjski ragtime - obycz. prod rosyjskiej, środa 26.II godz. 0.55
Gra w durnia - kom. prod. węgierskiej, czwartek 27.II godz. 23.00
Panienka z pocztowego okienka - kom. obycz. prod. kanadyjskiej, piątek 28.II godz. 0.35

TVP 2

Taras - dramat prod. włosko-franc., wtorek 25.II godz.22.40
Brazylia - Polska - mecz piłki nożnej, środa 26.II godz. 1.15
Jedyny sposób to przemoc - dramat obycz. prod. niemieckiej, czwartek 27.II godz. 0.30 Złodzieje mydełek - kom. prod. włoskiej, piątek 28.II godz. 22.50

POLSAT

Na południe - serial sens. prod. kanadyjskiej, wtorek 25.II godz. 20.00
Herkules i Amazonki - przyg. prod. USA, środa 26.II godz. 20.00
Sztuka informacji - progr. publicyst., czwartek 27.II godz. 23.30
Apartament Zero - thriller prod. USA, piątek 28.II godz. 22.45

PTV

Pustynna bitwa - dramat woj. prod. włoskiej, wtorek 25 II godz. 23.10
Morderstwo za sprawą TV - horror prod. USA, środa 26.II godz. 23.35
Miesiąc miodowy w Las Vegas - kom. obycz. prod. USA, czwartek 27.II godz. 20.00
Czy zabiła? - sens. prod franc., piątek 28.II godz. 23.10

CANAL+

Betty - dramat obycz. prod. franc., wtorek 25.II godz. 20.00
Poza kresem - obycz. prod. australijskiej, środa 26.II godz. 20.00
Debiutantka - dramat psych. prod. polskiej, czwartek 27.II godz. 21.00
The Quest - film akcji prod. USA, piątek 28.II godz. 20.00

RTL 7, 20.00

Chłopaki



Tragikomedia produkcji USA. Walter i Artie, dwaj przyjaciele od ponad 20 lat tworzący pisarską spółkę, muszą poukładać swoje życie od nowa, kiedy okazuje się, że Walter ma raka płuc i lekarze nie dają mu więcej niż pół roku życia. ✓✓●

Redakcja nie odpowiada za zmiany w programie wprowadzone w ostatniej chwili

TV Polonia, 20.30

Hasło Korn

Polski film kryminalny zrealizowany przed prawie 29 laty, musi siłą rzeczy sprawiać wrażenie nieco archaicznego. Tematem jest tajemnicze morderstwo, którego ofiarą pada oficer kontrwywiadu. Okoliczności zdarzenia są zagmatwane i nikt z prowadzących w tej sprawie śledztwo nie ma pewności, jaki był motyw zbrodni. Jedna z dochodzeniowych teorii mówi, że zamordowany agent wiedział zbyt wiele na temat szpiegowskiej siatki pod nazwą Korn...

W filmie zobaczymy między innymi Jana Nowaka i Mieczysława Czechowicza. Mimo wspomnianej archaiczności obraz zrealizowany jest sprawnie i ogląda się go całkiem dobrze. ✓●

Canal +, 20.00

Rycerz uliczny

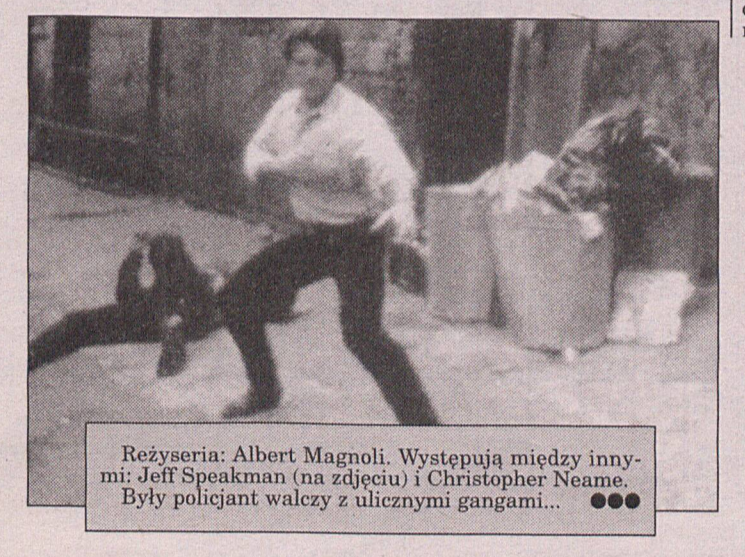

Reżyseria: Albert Magnoli. Występują między innymi: Jeff Speakman (na zdjęciu) i Christopher Neame. Były policjant walczy z ulicznymi gangami... ●●●

Polsat, 20.00

Kto tu pracuje?

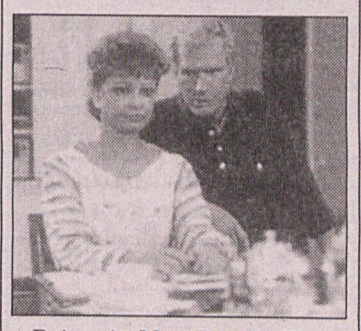

Reżyseria: Marc Daniels. Występują: Wayne Rogers, Karen Valentine (oboje na zdjęciu) i inni.

Alex Grier (Wayne Rogers) niespodziewanie zostaje pozbawiony pracy, traci intratną posadę i staje przed problemem bezrobocia. Ponieważ dotychczas był człowiekiem, który miał w życiu wszystko - piękny dom i jeszcze piękniejszą żonę - czuje się w tej nowej sytuacji nie najlepiej. Dlatego z mieszanymi uczuciami przyjmuje decyzję żony (Karen Valentine), że teraz ona będzie pracować na utrzymanie rodziny... ✓▲

OPISY DO FILMÓW:
▲▲▲ - seks
●●● - akcja
✓✓✓ - dramat

TVP 1, 23.30

No smoking



Druga część dyptyku Alaina Resnaisa, będąca kontynuacją losów dziewiątki bohaterów, w których postaci wcielają się Sabine Azema i Pierre Arditi (na zdjęciu). ▲✓

STOWARZYSZENIE
96-26
TAXI RADIO CLUB
RTC
CO 10 KURS DO 5 ZŁ GRATIS
DLA STAŁYCH KLIENTÓW 20% ZNIŻKI
TAXI OSOBOWE BAGAŻOWE
POMOC DROGOWA
ex16

Radio

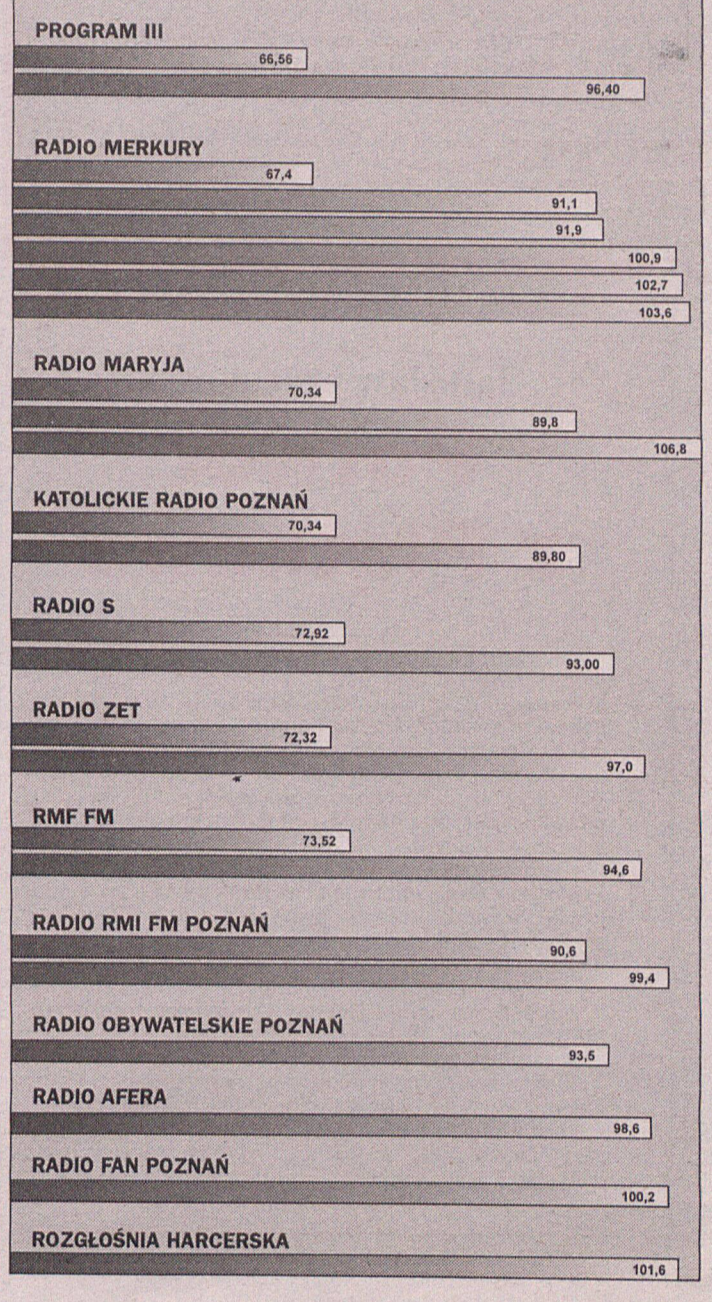

Królewsko-małżeńskie szczęście



Duńczycy uwielbiają swoją królową, gdyż jest tak zniewalająco normalna.

Po dniu jej ślubu to drugi z najpiękniejszych dni jej życia. Gdy królowa Małgorzata II z Danii świętowała ostatnio 25-lecie panowania, wraz z nią dzieliła radość cała rzesza jej wiernych poddanych i przyjaciół.

97 proc. wszystkich Duńczyków przyznaje, że są zadowolone ze swojej królowej, uzasadniając, że jest ujmująca, wcale nie zarozumiała i tak bardzo zwyczajna.

- Odejdę dopiero wówczas, gdy mnie ktoś „wysadzi" - przyznała otwarcie królowa zapytana o to, kiedy odda tron swojemu następcy. Królowej też od czasu do czasu stawiane są zarzuty. Na przykład to, że pali. Wypomniał to jej publicznie podczas audycji telewizyjnej prowadzący dziennikarz. A co na to królowa? Wyjęła z torebki tanią markę cygaro i... zapaliła.

- Palenie to moja prywatna sprawa - dodała wyjaśniająco.

Nikt nie ma wątpliwości, że życie królowej jest udane i ma ona na swoim koncie wiele sukcesów. Co jest ich źródłem?

- Źródłem szczęścia i moich osiągnięć jest szczęśliwe małżeństwo - przyznaje bez wahania królowa. W tym roku wraz z księciem małżonkiem Henrikiem będzie świętowała 30-lecie swego związku. (o-pw)

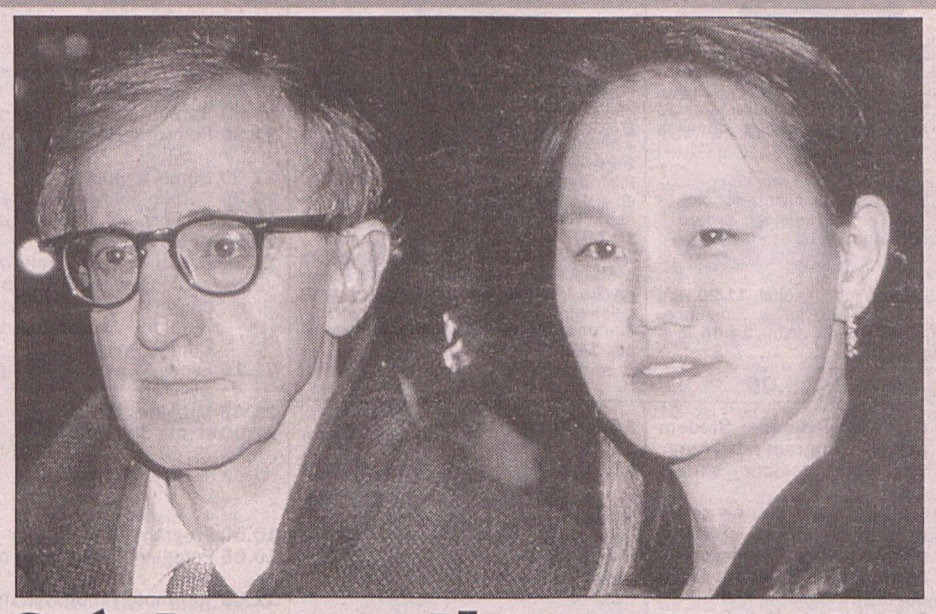

Córka czyli kochanka

Wcale nie wygląda na wielkiego aktora i reżysera. Bardziej przypomina młodszego brata swej towarzyszki, mimo iż jest dokładnie odwrotnie. Kiedy Woody Allen przybył wraz z Soon-Yi-Previn na premierę do teatru Ziegfeld, mało kto zwrócił na niego uwagę - dyskretnie przemknął poprzez tłum. Ale miał też sporą konkurencję w postaci prominentów takich jak Larry King czy Goldie Hawn. Jest równie tajemniczy, gdyż wielką niewiadomą był tytuł jego dzieła, które właśnie miało być wystawiane. Teraz już wiadomo: „Everyone Says I Love You".

Plotkarze natomiast koncentrowali się na omawianiu związku Allena z adoptowaną córką Soon. Oboje coraz częściej pokazują się razem i już chyba nikt nie ma wątpliwości, że rzeczywiście są parą. (o-pw)

Zegarki na medal

Nie ma to jak dobrze zaprojektowana reklama, dotycząca czegoś, co na co dzień używamy - na przykład zegarków.

Corocznie w Hongkongu, należącym do grona największych producentów czasomierzy ogłaszany jest konkurs na najciekawszą konstrukcję zegarka. Czyż można spodziewać się lepszej promocji, niż sprzedaż modelu nagrodzonego, wybranego z wielu, wyróżniającego się pomysłem, zastosowaniem i wykonaniem? Tym bardziej, że nagrody przyznawane są m.in. w kategoriach właściwości użytkowych, pomysłowości i estetyki.

W ubiegłym roku Tony Li-Chiwai z firmy Net-Mate zaprojektował zegar dla użytkowników Internetu. Ważną zaletą konkursowego kandydata było obliczanie i wyświetlanie opłaty za wykorzystywany czas pracy sieci. Przysłowie „czas to pieniądz" nie mogło mieć lepszej ilustracji - nic dziwnego zatem, że Tony został zwycięzcą konkursu.

Drugie miejsce przyznano zegarowi-poliglocie, podającemu czas i komunikaty w różnych językach. Wyprzedził on m.in. czasomierz, który się nie przewraca, zegar, który wskazuje czas różnych stref czasowych po pociągnięciu za sznurek, czy nawet budzik wskazujący... czas zagotowania się makaronu. (gok)

Maria na czele

Maria ciągle jest najpopularniejszym imieniem w Niemczech. Wybierając imiona dla chłopców rodzice w zachodnich landach decydują się najczęściej na Aleksandra, a w eks-NRD na Maksymiliana.

Dziesięć najpopularniejszych imion żeńskich w zachodnich Niemczech w ubiegłym roku to: Maria, Julia, Katharina, Anna/ Anne, Laura, Marie, Sophie, Lisa, Sarah i Lena. Imiona męskie: Alexander, Lukas, Maximilian, Daniel, Michael, Christian, Philipp, Marcel, Jan i Tobias.

Krzyżówka nr 30 (395)

POZIOMO: 1) model kuli ziemskiej, 8) pan w linii prostej od Robaka, 10) to, co ktoś odziedziczył, zwykle odziedziczony majątek ziemski, 11) polityk galicyjski, jeden z inicjatorów utworzenia Legionów Polskich, 12) niewiasta pokazuje się publicznie w papilotach, 13) hotel przy szosie, 15) dumy jak..., 17) „Kubuś fatalista i jego..." Diderota, 18) drugiej instancji, 19) płyn owocowy, 22) sposób bycia serio, zrównoważenie, 25) styl panujacy w sztuce, zwłaszcza w zdobnictwie i sztukach użytkowych w końcu XIX i na początku XX w., 27) mezozoiczna, 28) obszar kraju wyróżniający się charakterystycznymi cechami, 29) żelazne łańcuchy do skuwania rąk i nóg więźniom, 30) dużo je.

PIONOWO: 2) maciora, 3) aż piszczy!, 4) trybuna dla widzów na polu wyścigowym, 5) Poznań, ul. Grunwaldzka 19, 6) „Nie zmogła go..., nie zmogła go siła, tylko ta jedna, co przy sianie była", 7) składnik powietrza, 9) odłam wyznaniowy, 13) zaciągnięcie na listę, 14) odważny, pełen fantazji młody mężczyzna, 15) silne przejęcie się czymś, zamiłowanie, 16) kij ze spławikiem, 20) „Straszny dwór", 21) amerykańska nagroda filmowa, 22) stolica Francji, 23) energia, siła życiowa, 24) kiść, 25) atrakcyjność pod względem płciowym, 26) tkanina na ubrania robocze.

Pomiędzy Czytelników, którzy w ciągu siedmiu dni nadeślą prawidłowe rozwiązanie krzyżówki pod adresem redakcji „EP" (60-905 Poznań, ul. Grunwaldzka 19), rozlosujemy zestaw składajacy się z kawy, herbaty i innych niespodzianek. Na kartce z rozwiązaniem należy nakleić wycięty z okienka krzyżówki napis „Safari. Herbata afrykańska". Prosimy o dopisek „Krzyżówka nr 30".

Uśmiech za „dychę"

Dzisiaj wybraliśmy dowcip pani Elżbiety Domagały z Poznania:

Savoir vivre

Dziadek zwraca się do Babci.

- Koteczku, o której godzinie przewidujesz obiad?

Słyszy to wnuczka i mówi: - Dziadku jak ty ładnie mówisz do Babci?

Dziadek pyta się wnuczki: - A jak twój Tatuś mówi do Mamusi? Wnuczka odpowiada: - Zocha!

Czekamy na kolejne propozycje w nieustającym konkursie dla naszych Czytelników na najlepszy dowcip (nie rysunkowy!). Swoje propozycje można nadsyłać pod adresem redakcji: „Express Poznański", ul. Grunwaldzka 19, 60-905 Poznań, z dopiskiem Uśmiech za „dychę". Autor opublikowanego dowcipu otrzyma honorarium w wysokości 10 złotych netto.

Wszelkie prawa zastrzeżone dla Wydawnictwa Fibak Investment Group.

Janisław Osięgłowski

Potwór z Piątkowa

(ciąg dalszy)

W chwili, gdy Antoni Sobczak zamierzał przejść do domu mieszkalnego usłyszał zawołanie mleczarza, któremu natychmiast rzucił odpowiedź, że mleka nie będzie. Gdy mleczarz się oddalił, wszedł do kuchni, gdzie zastał już rozbudzonego syna Kosterów - Edwarda. Pod jakimś pozorem wywabił go do stajni i zamordował dwoma uderzeniami młota, a zwłoki wcisnął pod łóżko parobka. Gdy wrócił do kuchni zastał córkę Kosterów Eugenię. Zażądał, by przygotowała mu wody do mycia. Gdy dziewczyna przechodziła z wodą jedno uderzenie młota pozbawiło ją życia. Morderca przykrył zwłoki kocem i przysypał śrutem. Dwuletniego Ludwika, który rozbudził się na skutek niecodziennych odgłosów Sobczak wziął na ręce i spokojnie wyszedł ze sypialni przez kuchnię od stodoły i z zimną krwią postawił go na ziemię i tymże samym młotem pozbawił życia.

W całym gospodarstwie pozostał tylko morderca. Ze spokojem wszedł do sypialni Kosterów, przebrał się w ubranie Kostery, pozostałe ubranie i bieliznę zawijał w koce i ładował na wóz. Własne ubranie wrzucił do rozpalonego pieca w kuchni. Znalazł też rewolwer Kostery i jego zagarek i nieco dolarów. W stajni dorzucił na wóz worki ze zbożem. Po spenetrowaniu mieszkania zaprzągł wóz, owinął się w derkę i wyruszył w kierunku Poznania. Po drodze spotykali go znajomi Kostery, którzy byli przekonani, że to sam gospodarz udał się do miasta. Była wśród nich córka jednego z sąsiadów, 17-letnia Maria Tokarz, która prosiła o podwiezienie, jednakże domniemany „Kostera" w odpowiedzi na prośbę podciął konia i szybko oddalił się. „Kosterę" spotkał też syn innego sąsiada Jakub Szymański, który jadąc rowerem chwycił się wozu i przez jakiś czas jechał obok w kierunku Poznania. Zeznania świadków zmyliły tok śledztwa w pierwszym stadium poszukiwań sprawców zbrodni. Przypomnijmy, że ukryte w piwnicy zwłoki Kostery i parobka odnaleziono kilka godzin później.

Wiadomość o potwornej zbrodni jak błyskawica obiegła Poznań i okolice. Prasa prześcigała się w sensacyjnych doniesieniach. Mówiono o grupie okrutnych morderców, którą jednak z upływem godzin zredukowano do dwóch osób. Opisywano wyssane z palca okropności zbrodni. Według Kuriera Poznańskiego z 15 lutego 1923 r. mordercy mieli chwytać dzieci za nogi i z rozmachem rozbijać im głowy o ściany. Tamże też pojawiło się przypuszczenie, że dorosłych torturowano i mordowano na sposób praktykowany przez amerykańskich zbrodniarzy, to znaczy, że wykręcano im nogi aż ku głowie i łamano kręgosłup. Z kolei jakiś dowcipniś ogłosił, że zwłoki ofiar będą wystawione na widok publiczny, i że prokurator będzie sprzedawać bilety wstępu. Plotka ta była tak silnie powtarzana, że prasa musiała wielokrotnie prostować ten niesmaczny czy wręcz makabryczny żart, który co ciekawe, znalazł posłuch u wielu innych.

(c.d.n)

Książka ukaże się wkrótce pod patronatem „EP"

