PIĄTEK-NIEDZIELA 21-23 II 97 r. CENA 70 GR

EXPRESS POZNAŃSKI

Red. wydania: Grzegorz Lipiak Tel. 660-312 Rok LI NR 37 ISSN 0137-9100

Śmietanka Poznania

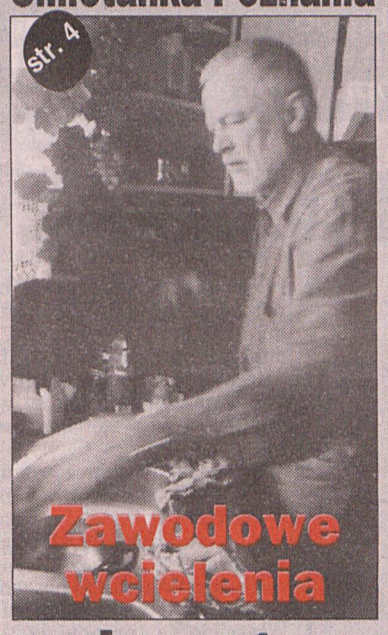

Jerzego Garniewicza

Już na drugi dzień musiałem poprowadzić tych „ciućmoków" na ćwiczenia. Na szczęście dwóch Litwinów i dwóch Łotyszów mi się trafiło. Mogłem się z nimi dogadać, bo reszta ani w ząb. Ja po swojemu oni po swojemu. Na początek kilka wart wystawiłem, a reszcie kazałem do lasu iść spać.

Przypadki Mariana

str. 13



Nurkowanie pod dachem z lodu

Rudolf Tyblewski z Gniezna jest najstarszym czynnym instruktorem nurkowania w Polsce. Praktycznie każdy płetwonurek musiał choćby pośrednio się uczyć od niego. Pan Rudolf zna wody całej Europy.

str. 6

W Pile dwaj chłopcy, którzy wyszli na spacer z psem znaleźli w rzece zwłoki 20-letniej dziewczyny. Jak się okazało była w ciąży. Zakładano dwie wersje: samobójstwo lub morderstwo.

Ostatni dzień zakochanych

Spotkanie mogłoby mieć romantyczny wątek dnia św. Walentego, gdyby nie fakt, że stało się tragicznym w skutkach nieporozumieniem między dwojgiem młodych ludzi.

- 14 lutego ok. godz 21.00, a więc w dzień zakochanych Magdalena S. wysłała walentynkową pocztówkę swojemu chłopakowi Robertowi G., absolwentowi szkoły zawodowej, z którym była w 3 miesiącu ciąży. Umówili się pod blokiem. Poszli na spacer ich starą trasą - wyjaśnia nam Bożena Grupińska, rzecznik prasowy KWP w Pile. - Wieczorem Magda nie wróciła do domu.

- Zwłoki znaleźli następnego dnia dwaj chłopcy, którzy wyszli na spacer z psem. Leżały w wodzie w centrum miasta - poinformowała „EP" Maria Wierzejewska-Raczyńska, prokurator rejonowy w Pile. - Wezwaliśmy jej chłopaka, z którym widziano ją po raz ostatni. Złożył wyjaśnienia. Nie wynikało z nich, jakoby doszło do nieporozumienia. Został więc zwolniony.

Jak mogło dojść do tak makabrycznego morderstwa?

- W związku z ciążą, chciała aby się pobrali - stwierdził Robert G. - on nie chciał o tym słyszeć. Magda przez całą drogę powracała do tego tematu. W końcu ją uderzył - opowiada nam B. Grupińska. - Po trzech uderzeniach, chwycił ją od tyłu za szyję. Gdy dziewczyna upadła omdlała, wrzucił ją do wody.

- 18 lutego odbyła się sekcja zwłok. Bezpośrednią przyczyną śmierci - jak stwierdził biegły sądowy - było utonięcie. Gdy więc chłopak wrzucił ją do wody, na pewno jeszcze żyła. Biegły nie wykluczył, że „śmierć mogła nastąpić z udziałem osób trzecich". Robertowi G. przedstawiliśmy zarzut zamordowania dziewczyny. Przyznał się - wyjaśniła M. Wierzejewska. - Sprawa jest bardzo bulwersująca - prok. B. Grupińska nie ukrywa zdumienia. - Sprawca w momencie popełnienia czynu prawdopodobnie był trzeźwy. Robertowi G. grozi kara: od 8 lat pozbawienia wolności do kary śmierci włącznie.

M. Kącki



Taką kałużę można pokonać... tylko kajakiem. Niestety, nad ranem może się ona zamienić w niebezpieczną ślizgawkę... Fot. W. Wylegalski

Uwaga działkowcy!

Dziś przy redakcyjnym telefonie 66 11 49 od 11.30 do 12.30 radny Jacek Cenkiel, przewodniczący komisji gospodarowania mieniem komunalnym Rady Miasta czeka na uwagi i przemyślenia dotyczące ogródków działkowych w śródmieściu.

Niedoszły milioner

Niewiele brakowało, by środa dla pracownika leszczyńskiego punktu Totalizatora Sportowego przy ulicy Narutowicza zakończyła się śmiercią.

Punkt ten czynny jest codziennie od godziny 9. O tak wczesnej porze mało tam klientów. Gotówki w kasie jest też niewiele. Nie wiedział o tym jednak 35-letni mężczyzna, który wkroczył do punktu Lotka. Poza obsługującym lottomat nie było tam nikogo. Mężczyzna był zdenerwowany i stale rozglądał się. Nagle podbiegł do lady, podniósł ją i rzucił się na siedzącego za nią mężczyznę. Złapał go za szyję i zaczął dusić. Zażądał pieniędzy. Okazało się jednak, że nie obłowi się tak jak tego oczekiwał. W kasie było bowiem tylko 500 złotych. Zaraz potem uciekł.

Po przesłuchaniu ofiary napadu okazało się, że napastnik był stałym klientem tego punktu. Policja przypuszcza, iż jest mieszkańcem Leszna. Dzień wcześniej pojawił się i nadał kupony za ponad 200 złotych, ale zapłacić obiecał następnego dnia. Nie dość, że tego nie zrobił, to jeszcze dokonał napadu. (js)

Preferencje wyborcze

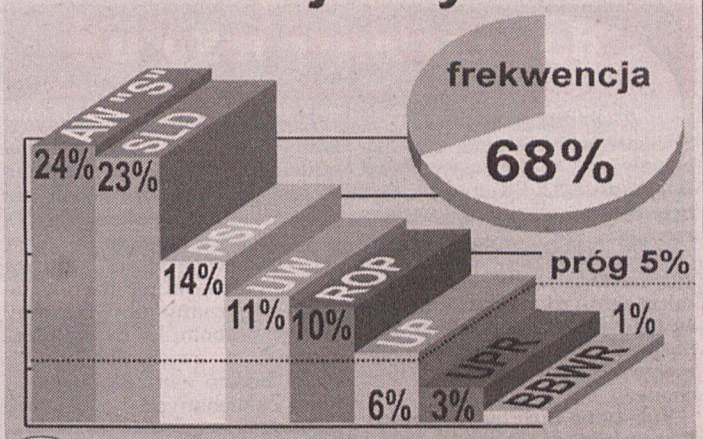

pap na podstawie badań Demoskopu 20 lutego 1997

Gdyby w najbliższym tygodniu odbywały się wybory do Sejmu, wygrałaby je Akcja Wyborcza „Solidarność" uzyskując 24 proc. głosów wynika z lutego sondażu Demoskopu. Na drugim miejscu znalazłby się Sojusz Lewicy Demokratycznej z 23 proc. poparciem. Frekwencja w wyborach wyniosłaby 68 proc.

Konsumencie!

Dokonałeś nietrafnego zakupu? Jesteś niezadowolony z usługi?

Zadzwoń w poniedziałek do „EP"

tel. 65 - 96 - 93

godz. od 9 do 10

Dyżur pełnić będzie

Elżbieta Połczyńska

prezes Poznańskiego Koła Federacji Konsumentów

Ze ślizgawki w bryję

Już trzecią dobę drogowcy walczą z zimową aurą. Huśtawka temperatur - od plusowych w dzień, po minusowe w nocy - oraz obfite opady śniegu i śniegu z deszczem sprawiają, że sztab Akcji „Zima" jest w ciągłym stanie gotowości.

Na poznańskie drogi wczoraj o 4.55 wyruszyło 28 jednostek: 10 pługosolarek i 18 pługopiaskarek. - Najpierw wysłaliśmy pługosolarki, ale zbyt obfite opady sprawiły, że po godz. 8.00 musieliśmy zmienić technologię, bo poprzednia nie przyniosła spodziewanego rezultatu - dowiedzieliśmy się od dyżurnego akcji.

- Mieliśmy bardzo dużo zgłoszeń powypadkowych - twierdzi dr Piotr Skupin z chirurgii Szpitala przy ul. Szkolnej. - Z urazami głowy, wstrząsieniami mózgu zgłaszali się do nas kierowcy i potrąceni przez pojazdy pacjenci. Piesi okazali się być bardzo ostrożni, choć rano, gdy szedłem do pracy sądziłem, że to właśnie przede wszystkim będą nasi pacjenci.

Na wszelki wypadek - bądźmy ostrożniejsi. Tym bardziej, że dyżurny synoptyk znów zapowiada dzisiaj rano przymrozki, a w nocy obfite opady śniegu.

M. Derwich

Czujny senator

Senator Piotr Szafraniec, członek Krajowej Rady Radiofonii i Telewizji, złożył wczoraj w prokuraturze doniesienie o popełnieniu przestępstwa. Czyn zabroniony według senatora to rozpowszechnianie plakatu do filmu Milosa Formana „Skandalista Larry Flint".

Plakat, jak widać na fotografii, oddaje istotę filmowej fabuły. Zdaniem Szafrańca jednak, jest on niczym innym, jak pornografią, więc jego rozpowszechnianie stanowi przestępstwo.

„Skandalista Larry Flint" trafi wkrótce na ekrany kin. Jeżeli sam plakat wywołuje takie reakcje, jak ta senatora, czego spodziewać się po filmie? (wand)

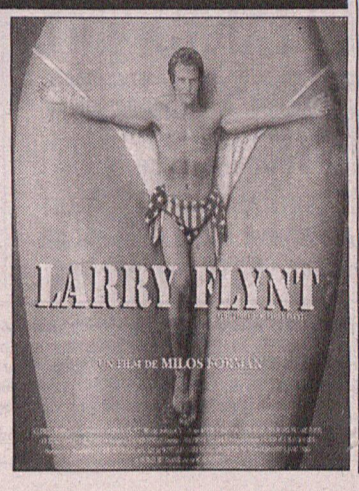

Czekamy na Miss Wielkopolski!

W redakcji „Expressu Poznańskiego" przy ul. Grunwaldzkiej 19 (III piętro) od poniedziałku do piątku w godz. 9.00 do 15.00 czekamy na kandydatki do tytułu Miss Wielkopolski edycji Miss Polonia! Finał w Poznaniu odbędzie się 18 kwietnia.

Kaziukowe serduszko

Od kilku już lat zakochani obdarowują się prezentami 14 lutego w dzień św. Walentego. Jest to zwyczaj przywieziony z Ameryki. Można by zadać pytanie dlaczego właśnie tego dnia, kiedy przecież mamy swoje stare święto zakochanych. Otóż trzysta lat temu na Litwie zaczęto urządzać jarmarki w dniu imienin Kazimierza.

(Ciąg dalszy na str. 2)

Trzej mężczyźni (wiadomo, że porozumiewali się ze sobą po rosyjsku) skradli w biały dzień ze sklepu damskie futro z norek, wartości 115 mln starych złotych. Złodziei tropi teraz policja. Znane są nader charakterystyczne rysopisy sprawców.

Zuchwała kradzież futra z norek

Ta zuchwała kradzież miała miejsce w godzinach południowych - w sklepie futrzarskim przy ul. Św. Marcin. Najpierw weszło tu czterech mężczyzn. Pokręcili się, oglądali... A szczególnie zainteresowały ich norki, wiszące na manekinie. Coś ze sobą rozprawiali - mówili po rosyjsku. W końcu opuścili sklep. Po dwudziestu minutach (zbliżała się 13.40) pojawili się ponownie, tym razem w trzyosobowym składzie.

Jeden z przybyszów - ze spłaszczonym „bokserskim" nosem - podszedł odrazu do laty i zapytał właścicielkę o cenę futra z tchórzofretek, które wisiało niepodal. Chciał je obejrzeć z bliska. Spełniła życzenie klienta, wymieniła też cenę. Tamten oświadczył wówczas, że ma tylko dolary, pokazł zresztą kilka banknotów. Kobieta - niczego nie podejrzewając - poczęła mu więc obliczać na kalkulatorku ile będzie musiał wymienić ich w kantorze na złotówki. Dalej wypadki potoczyły się błyskawicznie...

Pozostali dwaj mężczyźni szybko wyszli ze sklepu. Manekin świecił już golizną, bo razem z nimi - zniknęło futro z norek, wartości 115 mln zł! Klient ze spłaszczonym nosem poszedł natychmiast w ślady wspólników. Właścicielka próbowała gonić złodziei. Wypadła na ulicę. Udało jej się chwycić za połę kurtki jednego z uciekinierów. Doszło do szamotaniny. Odepchnął tak silnie kobietę, że zatoczyła się na ścianę - **Paszła ty blać!** - zaklął po swojemu. I umknął. Pokrzywdzona musiała wrócić do sklepu, który pozostał na łasce opatrzności. Ale zadzwoniła zaraz na policję.

Funkcjonariusze ze staromiejskiej Komendy ustalili dość charakterystyczne rysopisy sprawców zuchwałej kradzieży. Mężczyzn tych widziały przedtem również inne osoby. Pozwoli to na sporządzenie portretów pamięciowych. Poszukiwania trwają. (Żuk)

Wyrok za ćmika

Pierwszą osobą skazaną przez sąd za palenie papierosa w miejscu niedozwolonym jest Mieczysław W., biznesmen ze Słupska. Musi on zapłacić grzywnę w wysokości 70 zł.

Mieczysław W. został przyłapany przez funkcjonariusza Straży Miejskiej, gdy zapalił papierosa na korytarzu budynku sądu. Ponieważ odmówił zapłacenia mandatu, sprawa została skierowana do kolegium, które nakazało zapłacenie grzywny 70 zł. Obwiniony odwołał się do sądu, który jednak utrzymał orzeczenie w mocy.



Rosyjski generał Michał Kałasznikow projektant słynnego na całym świecie karabinu AH-47 prezentuje swoje dzieło podczas ceremonii zorganizowanej z okazji 50-lecia rozpoczęcia jego produkcji i wprowadzenia karabinu na wyposażeniu sowieckiej Armii Czerwonej

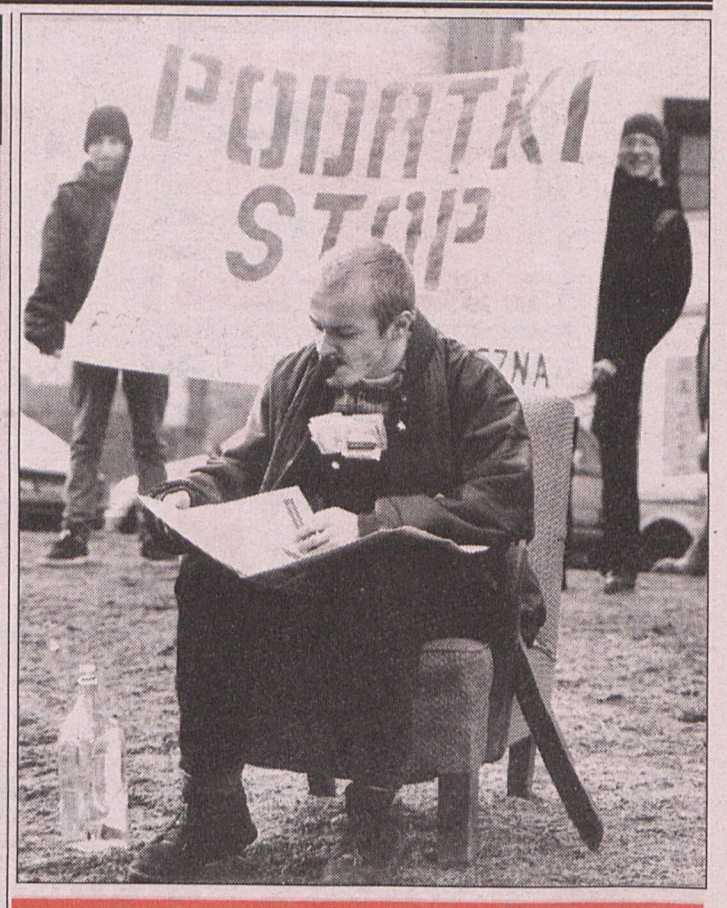

Podatki Stop!

Federacja Anarchistyczna i Społeczny Ruch Antypodatkowy zorganizowały wczoraj happening, którego celem było poinformowanie poznaniaków, jak wiele tracą przez płacenie podatków.

- Podatki w Polsce wynoszą ponad 80 proc., a płacimy je bądź w formie bezpośredniej fiskusowi, bądź pośrednio - przez akcyzy czy VAT - powiedział jeden z organizatorów.

Aby obrazowo ukazać problem, anarchiści zrobili mały spektakl pod gołym niebem. Do szczęśliwego obywatela po wypłacie podchodzili: komornicy, politycy, lekarz, ksiądz, urzędnicy i zabierali pieniądze. Z wypłaty nie zostało wkrótce nic.

Obniżenie podatków, likwidacja ZUS-u, odpaństwowienie instytucji żyjących z podatków - to gówne roszczenia manifestujących. (MoRo)

Rozbój z ogłoszenia

Piotr R.*, jeden z mieszkańców Wildy zamieścił w prasie ogłoszenie, że sprzeda 10-letniego opla kadetta i... omal nie został obrabowany. Bardzo podobna sytuacja zdarzyła się miesiąc temu w Środzie Wlkp. W obu przypadkach zawiniła lekkomyślność ogłoszeniodawców.

Późnym popołudniem pod rzeczony dom na Wildzie przyjechało dwóch mężczyzn w wieku 18 i 20 lat. Po krótkiej pogawędce z właścicielem auta obaj młodzieńcy wstępnie zapowiedzieli, że samochód kupią. Zaproponowali jednak jazdę próbną. Piotr P., nie podejrzewając niczego złego, zgodził się na to. Po krótkiej przejażdżce jeden z młodych mężczyzn poprosił o zatrzymanie pojazdu, mówiąc że chce sprawdzić silnik. I tym razem właściciel nie protestował, co więcej wyszedł razem z jednym z młodzieńców. Drugi z „kupujących" został w aucie.

Jak tylko mężczyźni wysiedli, fałszywy kupiec znienacka zamachnął się i zdzielił Piotra P. pięścią w twarz. W tym czasie drugi bandyta uruchomił samochód i czym prędzej odjechał. Pierwszy, po sprawdzeniu, że ofiara rozboju jest na tyle zamroczona, że nie będzie na razie wszczynać alarmu, odjechał z miejsca zdarzenia taksówką. Rabusie nie docenili jednak przytomności umysłu właściciela kadetta, który czym prędzej zadzwonił na policję. Drogą radiową poinformowano o rozboju wszystkie policyjne jednostki i radiowozy. Komunikat usłyszeli funkcjonariusze zmotoryzowanego patrolu grunwaldzkiej komendy rejonowej, którzy samochód natychmiast zatrzymali, i siedzących w nim dwóch mężczyzn również.

Policja apeluje o ostrożność i niezałatwianie tego typu poważnych transakcji bez obecności osób zaufanych. (Krul)

* Imię i pierwsza litera nazwiska pokrzywdzonego zostały zmienione.

FBI w Polsce

Biuro łącznikowe Federalnego Biura Śledczego (FBI) otwarto wczoraj w Warszawie. Minister spraw wewnętrznych i administracji Leszek Miller przedstawił dziennikarzom szefa placówki, pochodzącego z Polski Andrzeja Zawitkowskiego. Do zadań biura należą: współpraca z polskimi organami Scigania, wzajemna pomoc i przekazywanie informacji.

Według Millera, powstanie biura FBI w Polsce jest świadectwem bardzo dobrze rozwijających się stosunków i współpracy między polskimi i amerykańskimi służbami policyjnymi. (o-wand)

Napad na księdza

Policja zatrzymała w pościgu 3 sprawców brutalnego napadu rabunkowego na proboszcza z Radowa (woj. szczecińskie). Przestępcy zostali zatrzymani po ostrzelaniu skradzionego księdzu auta, którym uciekali.

Kaziuki

(Ciąg dalszy ze str. 1)

Ściągały na nie tłumy, gdyż odbywały się w bliskości Świąt Wielkanocnych, a można tam było kupić wszystkie wyroby rzemieślnicze.

Właśnie na tych Kaziukowych Jarmarkach ludzie kupowali także serduszka z ciasta, na których były wypisane wierszyki i hasła. Tymi serduszkami obdarowywali osoby najbliższe, ukochane.

Teksty na nich były różne od: **Weronicia, moja życia.** **Daj mnie igła, daj mnie nicia, a ja wezma serca swoja i przyszyja tam gdzie twoja.** Aż po proste: **Kocham Cie i nienawidza.**

Dlaczego więc teraz, gdy w tradycję poznańskiej kultury na stałe wpisały się Kaziuki nie wrócić do obchodzenia ich też jako Święta Zakochanych. Na jarmarku, który odbędzie się w Poznaniu wyjątkowo 2 marca będzie można kupić lukrowane serca z wyznaniami. Ofiarujmy je więc osobom, które na to zasługują, a święto kaziukowe niech będzie zarazem świętem ludzi Zakochanych. (elka)

MULTI LOTEK
1, 3, 4, 7, 11, 13, 19, 20, 25, 30, 44, 46, 50, 60, 62, 71, 74, 75, 76, 80

Nabici na pal

Wczoraj w Bydgoszczy samochód Rover z rejestracją poznańską najechał na ciężarową lorę, załadowaną wystającymi na kilka metrów belami drewna. Szybą nadział się na jeden pal; z wypadku wyszli cało bez jakichkolwiek obrażeń kierowca i jego pasażer. Pień na wylot przebił samochód, który zawisł nad jezdnią i w zawieszeniu ciągnięty był jeszcze kilkanaście metrów. Kierowca i siedzący obok niego pasażer cudem uniknęli śmierci lub co najmniej poważnych obrażeń ciała i mogą mówić o niewiarygodnym szczęściu.

W sejmie o prowokacji

Po wysłuchaniu wyjaśnień ministra Zbigniewa Siemiątkowskiego sejmowa Komisja ds. Służb Specjalnych uznała, że informacji nt. możliwych prowokacji rosyjskiego wywiadu w Polsce ma udzielić Sejmowi premier Włodzimierz Cimoszewicz, a nie Siemiątkowski. Z powodu wizyty premiera w Belgii, nieuniknione jest przesunięcie tego punktu porządku obrad na posiedzenie Izby za dwa tygodnie.

Ocieplanie

...klimatu, spowodowane emisją do atmosfery CO_2 i innych gazów powodujących efekt cieplarniany, wcale nie musi oznaczać, że wszędzie na Ziemi średnia temperatura się podniesie. Badania potwierdzają, że globalne ocieplenie związane będzie z pojawieniewm się mroźnych zim.

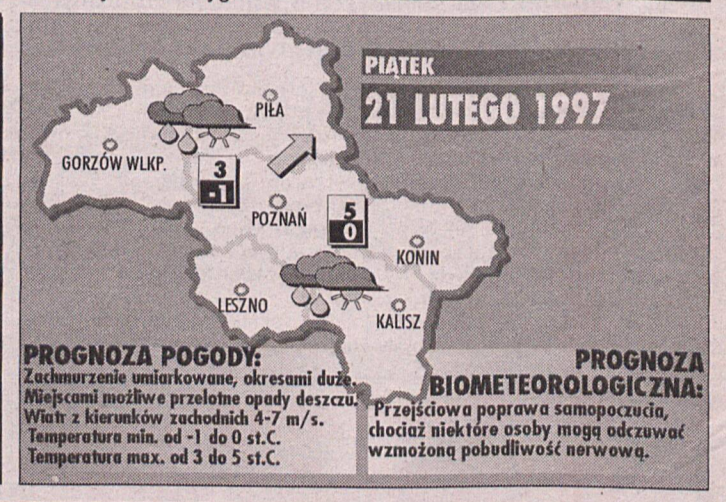

NOWA PROMOCJA
co dwa tygodnie
10 II - 22 II
PRZYCISKI I PRZEŁĄCZNIKI
firm: PROMET Sosnowiec
i SPAMEL Twardogóra
ELEKTRORYGIEL®
Poznań, ul. Kotowo 54
tel. 307-227
307-230; 307-233
ex275



ANTYKI KUPIMY
Płacimy do 100% za: obrazy, meble, zegary, figurki, biżuterię, porcelanę, monety, książki, instr. muzyczne.
Darmowe wyceny!
Natychmiastowa wypłata!
ADAM'S® P-ń, ul. J. Matejki 62
od godz.11^{00}-18^{00} tel. 657-768

STUDIO Hair
ZAGĘSZCZANIE I PRZEDŁUŻANIE WŁOSÓW
WŁOSAMI NATURALNYM I SZTUCZNYMI
oraz
kosmetyka, sauna solarium, fryzjer masaże
STADION OLIMPII
ul. Warmińska 1
tel. 47-46-11
rj377

REDAGUJE KOLEGIUM: **Dariusz Nowaczyk** - redaktor naczelny, **Zbigniew Piskorski** - zastępca red. naczelnego, **Juliusz Podolski** - kierownik sekretariatu redakcji, zdjęcia - **PAP/ CAF, archiwum. WYDAWCA: Fibak Investment Group S. A.**, tel. 66-11-55, DRUK: Drukarnia Poznańska Spółka z o.o., Poznań, ul. Ziębicka 16. ADRES WYDAWNICTWA I REDAKCJI: 60 782 Poznań, Grunwaldzka 19, TELEFONY: centrala 66 60 41, Pogotowie „Expressu" 66 18 18, 66 60 41 w. 182, sekretariat redaktora naczelnego - 66 14 43, sekretariat redakcji - tel. 66 03 12, dział miejski - tel. 66 15 15, 65 96 93, dział sportowy - 66 58 82, dział reklamy i marketingu tel./ fax 66 33 39. Telex - 041 34 90, Telefax 66 58 48. OGŁOSZENIA I REKLAMY PRZYJMUJĄ BIURA: ✧ ul. Grunwaldzka 19 (wejście z ulicy) tel. 65 70 01 wew. 107, tel./ fax 66 56 83 ✧ ul. 3 Maja 46 (róg Pl. Wolności) tel. 53 01 46 fax 53 01 47 ✧ ul. Skryta 1 tel. 66 59 16 ✧ ul. Św. Marcin 67 (hotel „Wielkopolska") tel. 52 76 31 ✧ Osiedle Jana III Sobieskiego paw. 52 tel. 23 57 81 ✧ ul. Gronowa 22 (LETOM) tel. 21 31 13 ✧ ul. Pamiątkowa 19 (MAKO-RODEX) tel. 335-121 ✧ ul. Słupska 20 A (BAJA) tel. 489 504 ✧ ul. Marszałkowska 18 (GAMMA-PROMOTION) tel. 67 40 06 ✧ ul. Limanowskiego 24/ 1 ✧ REKLAMY W DODATKACH TEMATYCZNYCH tel. 66 33 39

Za treść ogłoszeń redakcja nie odpowiada. Zastrzegamy sobie prawo do skracania materiałów nie zamówionych i listów do redakcji.

Martwe ptaki na Śródce

- Ktoś w okrutny sposób wytruł gołębie, które od dawna dokarmiałem - alarmuje Zdzisław Pers, mieszkaniec kamienicy przy Rynku Śródeckim. - Podejrzewam niektórych sąsiadów, którym nie od dziś przeszkadzało, że pomagam ptakom w ciężkim dla nich okresie zimowym.

Pan Zdzisław jest członkiem Towarzystwa Opieki nad Zwierzętami. Gołębie, kawki i kruki przyzwyczaiły się już, że starszy człowiek regularnie sypie im ziarno na placyku koło rogu ulic Wyszyńskiego i Bydgoskiej. Ufne ptaki na sam widok swojego przyjaciela przylatywały dość dużym stadem.

- Nie wszystkim się to podobało - przyznaje Zdzisław Pers. - Wśród sąsiadów byli też i niezadowoleni z mojej działalności. Doszło nawet do kilku spraw sądowych.

W sobotę, 11 stycznia pan Zdzisław zauważył, że ptaków przyleciało dużo mniej. Następnego dnia nie było ich w ogóle. Zaniepokoił się, ale nie przeczuwał jeszcze najgorszego. Nadal rzucał ziarno. Jednak dopiero dwa tygodnie temu pojawiło się 5-6 gołębi.

- A wcześniej było ich nawet sześćdziesiąt - mówi z goryczą. - Mój niepokój doprowadził do tego, że w końcu zawiadomiłem kilka organizacji ekologicznych. Nigdzie jednak nie umieli mi pomóc.

Dopiero w ostatnich dniach jeden z sąsiadów Zdzisława Persa, pan Kazimierz znalazł sterty martwych gołębi leżące w krzakach nie opodal boiska przy rzece Cybinie. Obaj panowie przypuszczają, że ktoś musiał ptaki bestialsko wytruć.

- Mieliśmy już telefon w tej sprawie - powiedział „EP" Jerzy Juszczyński, przewodniczący Polskiego Klubu Ekologicznego w Poznaniu. - Raczej nie zajmujemy się tego typu przypadkami. Nie chcemy wchodzić w kompetencje innych organizacji, takich jak na przykład właśnie TOZ.

J. Juszczyński przyznaje jednak, że był już precedens, kiedy to klub skutecznie interweniował w sprawie piskląt gołębi zamurowanych na jednym z poznańskich osiedli żywcem w swoich gniazdach. Teraz najpierw należałoby w ogóle odnaleźć winnego. A na pewno nie będzie to aż tak proste.

Krzysztof Ulanowski

Dzieci dzieciom

Fundacja „Ognisko Artystyczne", Szkoła Podstawowa nr 68 (o charakterze integracyjnym) i Państwowe Liceum im. M. Karłowicza w Poznaniu zapraszają na koncert charytatywny pt. „Dzieci-dzieciom" - w piątek, 21 lutego, o godz. 17.30 w sali koncertowej Liceum Muzycznego przy ul. Solnej 12. (der)



Uwaga! Rudera

Wiele razy pisaliśmy już na łamach „EP" o kamienicy na ulicy Mickiewicza 11, która od lat przeznaczona jest do rozbiórki. Znajduje się ona w tragicznym stanie, wewnątrz mieszkają dzicy lokatorzy, a miasto nie ma pieniędzy na jej zburzenie. Rudera staje się jednak coraz bardziej niebezpieczna, bowiem gdy wieją porwiste wiatry spada papa z dachu, a także części tynku. Zagraża to przechodniom i samochodom. Czas już pomyśleć o jej zburzeniu. (elka)

Fot. P. Ratajczak

Kolejnej setki, pułkowniku

Dwieście lat, dwieście lat, niech żyje, żyje nam - śpiewali wczoraj nad suto zastawionym stołem oficerowie naszego garnizonu, wznosząc toasty szampanem. Jubilatowi, 102-letniemu pułkownikowi ze wzruszenia zabrakło słów.

Sympatyczną uroczystość przygotowali wczoraj żołnierze poznańskiej szkoły oficerskiej im. Stefana Czarnieckiego. W wojskowym klubie przy ul. Bukowskiej gościli obchodzącego dziś swoje 102 urodziny poznaniaka Kazimierza Pieniawskiego. Jubilat mógłby wydarzeniami ze swego bogatego życiorysu obdzielić kilka osób: brał udział w walkach w czasie I wojny światowej, później jako dowódca plutonu w 3 Kompanii Straży i Bezpieczeństwa w Poznaniu zdobywał pocztę i lotnisko wojskowego na Ławicy, walczył podczas wojny polsko-radzieckiej i wojny obronnej 1939 roku. Wzięty do niewoli sowieckiej, uciekł z kolumny marszowej podążającej do Kozielska. W 1944 roku wstąpił do LWP, gdzie służył do 1953 roku, kiedy to przeniesiono go do rezerwy.

Pięknego jubileuszu gratulowali wczoraj pułkownikowi m.in. gen. Krzysztof Pajewski, komendant-rektor szkoły i Jadwiga Rotnicka, przewodnicząca Rady Miejskiej. Po mini-spektaklu w wykonaniu dzieci ze Szkoły Podstawowej nr 75 w Poznaniu, było również coś dla ciała - okolicznościowy bankiet z szampanem, ciastami i pysznymi wędlinami, zakończony - a jakże - żołnierską grochówką. (gok)

Z zezem skośnym także na Garbary

Ojciec dwóch córek zjeździł prawie całą Polskę w poszukiwaniu kliniki okulistycznej. Lekarz rozpoznał u jego dzieci zeza skośnego.

- Po kilku miesiącach jeżdżenia od lekarzy do lekarzy trafiłem w końcu do Sobótki, gdzie wreszcie zoperowano moje dzieci - użalał się na antenie radiowej mieszkaniec Śląska.

Wśród ośrodków, które nie wykonują takich zabiegów, został wymieniony również Poznań. Czy jest to aż tak bardzo skomplikowana operacja?

- Nasza klinika wykonuje operacje na mięśniach skośnych i podobnie jest we wszystkich ośrodkach z oddziałami dziecięcymi specjalizującymi się w okulistyce. Tam się operuje zeza. Czasami sprawa może być skomplikowana i jeżeli mamy jakiekolwiek wątpliwości, kierujemy pacjentów na konsultacje do Krakowa - powiedziała prof. dr hab. Krystyna Pecold, kierownik Katedry i Kliniki Okulistycznej AM w Poznaniu.

Pani profesor przyznała jednak, że takie poszukiwanie wyspecjalizowanego ośrodka, jakie ma za sobą ojciec córek, nie powinno mieć miejsca. Lekarz pierwszego kontaktu powinien wiedzieć, gdzie chorego skierować. I to niezależnie od tego, czy jest specjalistą w małej miejscowości, czy w stolicy województwa.

Dobra informacja potrzebna jest w każdej dziedzinie życia. Służba zdrowia to także swoisty rynek usług, gdzie funkcjonują ośrodki mniej i bardziej wyspecjalizowane w leczeniu określonych chorób. Jeżeli nie zna ich adresów lekarz, to pacjent zdany jest nie tylko na dodatkową mitręgę. Często w ogóle nie trafi tam, gdzie powinien. (d)

Trudniej zostać taksówkarzem

W roku ubiegłym na 969 chętnych do zdobycia zawodu taksówkarza celu dopięło 470 kierowców. A w tym roku...

W styczniu na 111 przystępujących do testu w wydziale komunikacji zaliczyły go 62 osoby, w lutym - na 31 zdających przez egzaminacyjne sito przebrnęły tylko 4 osoby.

Od niedawna kandydaci na taksówkarzy muszą pokonać trudniejszy niż do tej pory egzamin kwalifikacyjny.

- Teraz jest 20 pytań zamiast dotychczasowych 10 - informuje Stanisław Bartkowiak, dyrektor wydziału komunikacji Urzędu Miejskiego.

Aby zaliczyć taki test, należy prawidłowo odpowiedzieć na 75 proc. pytań. Nowy system przyznawania świadectw kwalifikacyjnych, bez których nie można wykonywać zawodu taksówkarza, ma również inne ograniczenia. Jeśli komuś powinie się noga za pierwszym razem, ponownie do testów może przystępować dopiero po 2 miesiącach. (pewu)

RO i „EP" czeka na sygnały Słuchaczy i Czytelników

Co mnie irytuje?

Masz problem, który zainteresuje również innych - zadzwoń dziś między 9.45 a 10.00 do Radia Obywatelskiego (93,5 MHz) pod numer 32 34 01, gdzie czekają redaktorzy radia oraz „Expressu Poznańskiego". Problemy zgłoszone w piątek na antenie w trakcie audycji prowadzonej „na żywo", znajdą się w czwartkowym wydaniu „EP". To właśnie dziś jest szansa, by dać upust swojej całotygodniowej irytacji!

Promocja Młodych Talentów

Miejski Dom Kultury przy Drodze Dębińskiej zaprasza dzisiaj na kolejną imprezę z cyklu „Promocje Młodych Talentów". Od godz. 15.30 będzie można zobaczyć Dziecięcy Zespół Folklorystyczny „Małe Szamotuły", Julię Jakubowską z Gostynia, grającą na instrumentach dętych, Agnieszkę Markowską - śpiew, klub taneczny „Filemon" i zespół instrumentalny „Echo-2000". (elka)

Wilnianie - spotkajmy się!

Towarzystwo Miłośników Wilna i Ziemi Wileńskiej zaprasza członków i sympatyków na zebranie sprawozdawcze w sobotę 22.02. 1997r. na godz. 11 przy ul. Wojska Polskiego 28 w Rektoracie Akademii Rolniczej w Poznaniu. (bem)

Drzwi otwarte u „chemików"

Zespół Szkół Chemicznych i XXII Liceum Ogólnokształcące w Poznaniu przy ul. Starołęckiej 36 organizują tzw. „drzwi otwarte". Spotkania kierownictwa szkoły z uczniami klas ósmych, połączone ze zwiedzaniem szkoły, odbędą się w dniach od **22 lutego do 15 marca br. o godz. 10.00**.

Zespół Szkół i wchodzące w jego skład Liceum od lat propagują działania proekologiczne, pozwalające żyć człowiekowi w symbiozie z przyrodą. Za tradycję uznają one także bezstresową pracę uczniów i nauczycieli, akceptację osobowości oraz rozwijanie zainteresowań, szczególnie ekologicznych. (der)

Chopin w Urzędzie Miejskim

W sobotę w Sali Białej Urzędu Miejskiego poznanianka Joanna Marcinkowska wystąpi z recitalem fortepianowym poświęconym Fryderykowi Chopinowi w 187 rocznicę jego urodzin. Pianistka jest między innymi laureatką I nagrody na Międzynarodowym Konkursie Pianistycznym „Artur Rubinstein in Memoriam" w Bydgoszczy. Ma siedemnaście lat i wiele sukcesów na swoim koncie. Między innymi została w tym roku zaproszona na festiwale w Dusznikach-Zdroju i w Wiedniu.

W programie recitalu znalazły się: Polonez es-moll op. 26 nr 2, Mazurki, Etiudy, a także Scherzo b-moll op. 31. Organizatorem koncertu jest Towarzystwo Muzyczne im. Henryka Wieniawskiego. (elka)

Młodzi cyrulicy ostrzą nożyczki

Ćwierć wieku trwają konkursy organizowane dla uczniów fryzjerskich, które pozwalają wyłonić przyszłych mistrzów.

W niedzielę (pojutrze) na jubileuszowym spotkaniu znów przyjadą do Poznania przyszli fryzjerzy z całej Wielkopolski. W wielkiej sali reprezentacyjnej Izby Rzemieślniczej rozpoczną się pojedynki na nożyczki, farby i lokówki. We wszystkich Wielkopolskich Konkursach Uczniów Rzemiosła Fryzjerskiego wzięło już udział blisko 10 000 młodych ludzi. Część z nich ma już własne salony i pojutrze będzie kibicować swoim uczniom. (d)

Koncert w Farze

W cyklu „Farne Koncerty Organowe i Kameralne" w najbliższą sobotę o 12.15 Elżbieta Karolak zagra utwory Jana Sebastiana Bacha, Jana Podbielskiego i Feliksa Nowowiejskiego. (MoRo)

Ku czci walczących

Z okazji 52 rocznicy zakończenia walk o Poznań prezydent miasta Wojeciech Sz. Kaczmarek złoży kwiaty pod pomnikiem Żołnierzy Alianckich, Radzieckich i Cytadelowców. W chwili składania wiązanek zostaną włączone syreny obrony cywilnej, usłyszymy również bicie Dzwonu Pokoju na Cytadeli.

Do udziału w uroczystości, która odbędzie się punktualnie w samo południe, prezydent zaprasza wszystkich poznaniaków. (pewu)



Szczęście malowane

Janina Kotlińska, poznańska malarka starszego pokolenia, obchodzi 45-lecie pracy twórczej. To jeden z pretekstów do wystawy, którą oglądać możemy w Galerii Sztuki Współczesnej „Profil" w CKP „Zamek".

Ekspozycja nie jest retrospektywna, obejmuje wybór z 6 ostatnich lat pracy malarki.

- Moje malowanie, to moje szczęście - deklaruje Janina Kotlińska. Barwy szczęścia można zobaczyć w jej obrazach. Malarstwo pani Kotlińskiej cechuje także kobiecość, delikatność, wrażliwość. Ona sama - porównywana jest do... Wisławy Szymborskiej, poetki-Noblistki. I chyba coś w tym jest...

M. Derwich

Fot. W. Wylegalski

POGOTOWIE EP

Tel. 661-818
666-041
wew. 182

CZYNNE OD 8.00 DO 14.00

☎ **CZYTLENIK z ul. Wojskowej 15:** - Nasza posesja jest bardzo zaniedbana. Klatka schodowa sprzątana jest tylko na parterze. Uszkodzona jest brama wejściowa i nie działają domofony.

Stowarzyszenie Właścicieli Nieruchomości „Mój Dom" p. Maria Krasoń: - Domofon będzie sprawny za 2-3 dni. Sprawdzimy jeszcze jak wygląda klatka schodowa i wydamy odpowiednie polecenia. (157)

☎ **CZYTELNICZKA z ul. Ratajczaka 15:** - W całej klatce schodowej odcięto nam dopływ gazu. Nie wiemy dlaczego i na jak długo.

REB nr 10 dział techniczny kier. Andrzej Szuman: - Lokatorka z jednego mieszkania o pewnej drobnej usterce zamiast powiadomić administrację zadzwoniła do Gazowni. W efekcie odcięto gaz w całej klatce schodowej.

Zakład Usługowy, któremu zgłosiliśmy awarię, usunie ją w ciągu 1-2 dni.

Śmietanka Poznania

Zawodowe wcielenia Jerzego Garniewicza

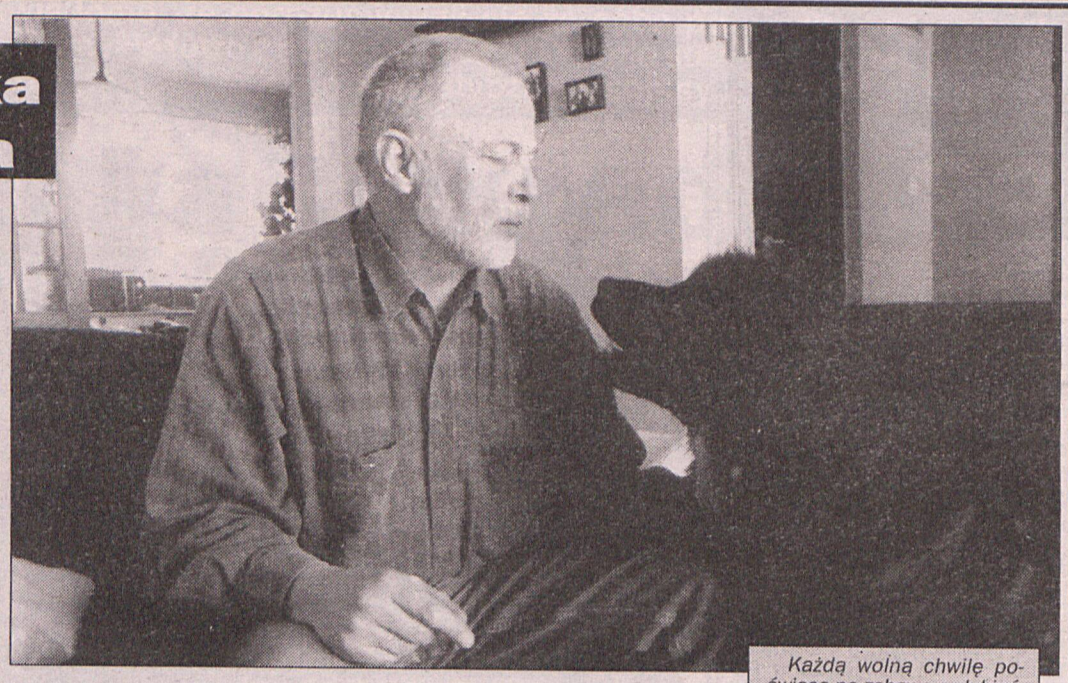

Każdą wolną chwilę poświęca na zabawę z ulubieńcem.

- Jestem urodzonym Wilniukiem, który jak wielu na skutek różnych perypetii wojenych znalazł się z rodziną w Polsce w Międzyrzeczu Wielkopolskim. Tak jak w filmie „Sami swoi" szliśmy po uliczkach tego miasteczka, wszędzie się walały gazety, szczury, takie jak koty, biegały i szukaliśmy miejsca do zamieszkania. Międzyrzecz był bardzo dziwnym miastem. Taki zlepek różnych ludzi. Przede wszystkim jednak byli tam ludzie z Kresów, potem jak była akcja „Wisła" dołączyli jeszcze Łemkowie z Bieszczad. Z początku bardzo zamknięci, osobni, nie bratali się z nami. Potem wszystko się wyrównało.

ŚPIEWAK

- W roku 1956 dotarłem do Poznania. Tutaj robiłem maturę w liceum kulturalno-oświatowym. Cały czas ciągnęło mnie do teatru i dzięki temu wylądowałem w szkole teatralnej, ale akurat ujawniłem swoje talenty wokalne, a to było w latach sześćdziesiątych. Tak się to jakoś pomieszało w tej Łodzi, że brałem udział w festiwalach, zacząłem chałturzyć i szkoła ze mnie zrezygnowała. W końcu skończyłem studium nauczycielskie, kierunek muzyczny. Różne wówczas festiwale się odbywały: Związków Zawodowych we Wrocławiu, gdzie zdobyłem drugie miejsce. W 1962 roku byłem w Opolu, gdzie byłem pierwszy, to się wtedy nazywało Ogólnopolski Festiwal Zespołów i Solistów ZMS. Mieszkałem w akademiku na waleta i pan kierownik przyniósł nam deklaracje, że albo podpiszę i będę mieszkał, albo nie. Musiałbym się przeprowadzić do ciotki, to wolałem w akademiku, bo było wesoło. I tak się stałem solistą ZMS. Brałem udział też w Zielonej Górze w I Ogólnopolskim Festiwalu Piosenkarzy Amatorów Wykonawców Piosenki Radzieckiej. Dostałem wówczas jakąś serwetę i walizkę.

- Trochę pośpiewalem w zespole Wilniuków w Łodzi. Miałem też parę prób, ale nie doszło do koncertu z Henrykiem Debichem. Jeszcze wcześniej zaczynałem w takim znakomitym teatrze studenckim „Pstrąg". Miałem przyjemność spotkać się z Bogusiem Kobielą, ze Zbyszkiem Cybulskim. Potem stworzyliśmy zespół jazzowy przy klubie „Pod Siódemkami" na Piotrkowskiej, teraz nie ma po nim śladu, tylko numer posesji pozostał.

SPOTKANIA Z PIOSENKĄ

- W 1967 roku wróciłem do Poznania i zakotwiczyłem w Pałacu. Ponieważ w Łodzi prowadziłem „Spotkania z piosenką" w klubie na Bałutach, więc i tutaj też je zacząłem ciągnąć. Zrobiłem taką niedzielną, bigbitową imprezę. Zapraszaliśmy różne zespoły, np. grali chłopcy z „No To Co", Michaił Burano, „Niebiesko-Czarni", „Zdzisława Sośnicka". Ciągnąłem to przez wiele lat.

- Bawiłem się też w konferansjera. Jeździłem z „Alibabkami", zespołem „Ergo Band", dzięki którym trochę zwiedziłem Polskę i po świat.

KABARECIARZ

- Potem przez jakiś sezon byłem w takim kabarecie, o którym nikt już chyba dzisiaj nie pamięta, a założonym przez Stefana Mroczkowskiego. Nazywał się „Lunapark". W Teyu siedziałem z sześć-siedem lat, do jego agonii. Przyszedłem razem z Bogusiem Smoleniem. Nigdy nie byłem tam jakąś osobą prowadzącą, grałem opozycje, ludzi nieodpowiednich do systemu, jaki w tamtych czasach panował. Zawsze mnie wyzywano od najgorszych, od magistrów. Stale kreowałem inteligenta.

HANDLOWIEC

- Po odejściu z kabaretu zająłem się handlem. Wzieliśmy w ajencję sklep z butami. Nie zrobiłem na tym pieniędzy. Następnie, kiedy to się nie udało, było cykliniarstwo. Zaczęło się od tego, że zamieniliśmy mieszkanie z blokowego, na takie w kamienicy. Podłogi cyklinowali nam ludzie takiego miłego pana. Tak kiedyś zaczęliśmy rozmawiać i on mi wtedy zaproponował, żeby mu pomagał. I tak się zaczęło, dał mi pracownika. Z tymi pracownikami było potem najczęściej tak, że to ja kończyłem robotę, bo życzliwy gospodarz poczęstował alkoholem. Przyjeżdżałem, żeby go zabrać, a tu wszystko rozbabrane, pracownik w stanie bardzo wskazującym. Nauczyłem się cyklinować. Ciężka to była robota. Musiałem kupić specjalny samochód Syrenę R20.



Nieobce są mu także zajęcia domowe.

TAKSÓWKARZ

- W kolejnym moim wcieleniu zawodowym byłem taksówkarzem, a jeszcze wcześniej zdążyłem być kinooperatorem. Miło było na tej taksówce z początku, zawsze się znalazł temat do rozmowy z klientami. Kiedyś wiozłem klienta, a on patrzył cały czas w lusterko i nagle stwierdził: ja pana znam. Myślę sobie z Estrady, z Teya, kiedy on sobie przypomniał, że podłogi u niego cyklinowałem. W taksówce przesiedziałem parę lat, nawet nie pamiętam dokładnie ile. W momencie, kiedy zaczęły się tworzyć te dziwne postoje, na których grasowali stale ci sami ludzie, przestało być zabawnie i się wycofałem.

KRESY W POZNANIU

- Wtedy zacząłem wozić wycieczki do Wilna z moim przyjacielem Rysiem Liminowiczem. Prawie co miesiąc wieźliśmy ludzi do Wilna, a ja robiłem za takiego kulturalno-oświatowego. W czasie tych wypraw zaczęło mi powoli kiełkować i tak zrodziła się Kresowa. Oczywiście pieniędzy nie miałem, po tych moich zawodowach nic nie zostało. Trzeba więc było znaleźć ludzi, którzy by się zdecydowali. Pomysł był szalony, bo przecież co ma wspólnego Poznań z Kresami. Ale o dziwo udało się. Teraz jeszcze otworzyliśmy siłami naszej spółki Klub na Starym Rynku, gdzie dla odmiany można zjeść żabie udka, ślimaki i inne wyszukane potrawy.

Elżbieta Podolska

Fot. W. Wylegalski

Aby podwójni mieli szansę się spotykać

W całym województwie poznańskim nie ma żadnej organizacji zrzeszającej bliźniaków i bliźniaczki. Natomiast o mały włos nie powstał w naszym mieście pub „Pod bliźniakiem".

Gosia i Asia są bliźniaczkami mieszkającymi na Ratajach. Chłopak Asi, Tomek, wraz ze swoim bratem-bliźniakiem Przemkiem zakładają na Starym Mieście pub.

- Kiedyś zażartowałam, że powinien się nazywać „Pod bliźniakiem" - uśmiecha się Asia. - Wiem bowiem, że w Nowym Jorku jest knajpa „U bliźniaków", gdzie schodzą się na pogaduszki wszyscy „podwójni" z całego miasta.

A mają zapewne o czym rozmawiać, bo większość z bliźniaków i ich znajomych, z ktorymi rozmawialiśmy dzielili się z nami różnymi historyjkami ze swego życia.

- Ja i siostra chodziłyśmy w szkole do tablicy „na zmianę", tak jak aktualnie byłyśmy przygotowane - mówi jedna z bliźniaczek. - Potem również na studiach „rozdzielaliśmy" pomiędzy siebie egzaminy.

Inny bliźniak zdawał z kolei za swego brata maturę. Nie wszyscy jednak decydują się wykorzystywać rodzinne podobieństwo do takich celów.

- Ja i mój brat Andrzej staraliśmy się naszego statusu nie nadużywać - uśmiecha się Leszek, trzydziestoletni inżynier. - Natomiast zawsze zadziwialiśmy wszystkich znajomych przychodząc na przyjęcia identycznie ubrani. I naprawdę się przy tym wcześniej nie umawialiśmy!

Podobne gusta u bliźniaków są rzeczą dość powszechną. Leszkowi i Andrzejowi podobały się nawet te same dziewczyny. Z kolei Asia i Gosia jako studia swoich marzeń jednomyślnie wybrały romanistykę. Być może też będą pracować w tej samej firmie.

- W tej chwili robimy jednak wszystko, żeby nas odróżniano - zastrzega Asia. - Ubieramy się inaczej, mamy też inne fryzury.

Takie próby nie zawsze się jednak udają i często bliźniacy traktowani są jako jedność.

- Niezależnie czy to ja, czy moja siostra coś w szkole zbroiła, zawsze było na nas obie - przyznaje Asia.

- Mam dwie koleżanki-bliźniaczki, Beatę i Iwonę - mówi Ania z os. Czecha. - Ile razy u nich byłam i otworzyła mi jedna nich jak mogłam, to kołowałam, żeby nie powitać jej po imieniu.

Tyle historyjek, że aż się prosi, żeby otworzyć pub, gdzie „podwójni" będą mogli się spotykać i wymieniać opowieściami. Albo przynajmniej założyć stowarzyszenie.

- Niestety, w naszych rejestrach nie figuruje ani jedna organizacja zrzeszająca bliźniaków - informuje nas Michał Łagoda, dyrektor wydziału spraw obywatelskich UW. - Nie ma też żadnego oddziału takiego stowarzyszenia, mającego siedzibę poza granicami województwa.

Może więc bliźniaków jest po prostu za mało, żeby wspólnie coś zrobić? Okazuje się jednak, że wbrew pozorom rodzi się ich w naszym mieście dość dużo.

- Od 1 stycznia do początku lutego zgłoszono nam dziewięć porodów bliźniaczych - mówi Mariusz Kopeć, kierownik USC. - Tak mniej więcej wygląda miesięczna norma.

Do powołania stowarzyszenia wystarczy 15 osób. To nie jest dużo. Czyżby więc „podwójnym" brakowało chęci?

- To nie to - mówi Leszek, brat Andrzeja. - Stowarzyszenie jest po prostu zwyczajnie niepotrzebne. Wystarczy nam nasze własne towarzystwo.

Krzysztof Ulanowski

Prawda po półtora wieku

Któż nie zna Edgara Allana Poe? Jego poematy, utwory prozą, zwłaszcza te nasycone niepowtarzalną atmosferą niesamowitości, grozy, tajemnicy, przetłumaczone zostały na wszystkie prawdopodobnie języki. Ileż było już przeróbek teatralnych, filmowych, telewizyjnych! Iluż innych pisarzy ten wspaniały autor zainspirował! Bo trzeba wiedzieć, że nie kto inny a właśnie ten XIX-wieczny pisarz amerykański (1809-1849) jest prekorsorem współczesnej powieści kryminalnej. Już samo to stwierdzenie wiele mówi o randze i roli pisarstwa, młodo, bo w wieku zaledwie 40 lat, zmarłego mistrza poezji i prozy amerykańskiej i światowej.

O ile twórczość Edgara Allana Poe znalazła pełną prezentację poprzez niezliczone edycje i adaptacje, a także doczekała się wszechstronnej analizy literaturoznawczej, o tyle samo życie, owo krótkie życie, było zawsze jakieś niedopowiedziane, pełne przemilczeń, łatwo odczuwalnego skrępowania u tych, którzy je relacjonowali. Odnosi się to zwłaszcza do końcowego momentu żywota pisarza. Legenda, niestety, szeroko upowszechniona, głosiła, że Edgar Allan Poe po prostu zapił się na śmierć. Zmarł okryty łachmanami w nędznym zaułku Baltimore. Ot, ofiara zgubnego nałogu...

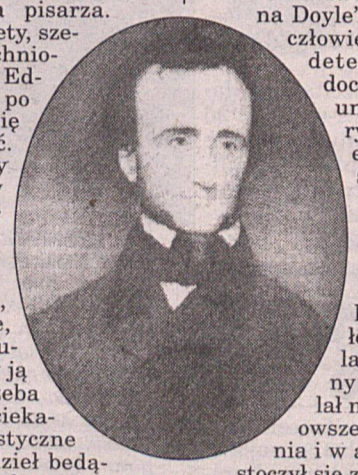

Tymczasem, jak się okazuje, prawda jest zupełnie inna. By ją odtworzyć, trzeba było podjąć dociekania detektywistyczne iście w stylu dzieł będących tworem wybujałej fantazji a i logicznej myśli wspaniałego Edgara Allana Poe. Należało wcielić się w bohatera powieściowego zmarłego pisarza, francuskiego detektywa Augusta Dupin (vide powieść „Zabójstwo przy Rue Morgue"), poprzednika i wzorca późniejszego Sherlocka Holmesa spod pióra Conana Doyle'a. Dokonał tego człowiek spoza branży detektywistycznej, docent medycyny z uniwersytetu Maryland, dr Michael Benitez, zafascynowany twórczością Poe'go przejęty dramatycznym losem artysty, który nie mógł przeboleć śmierci zmarłej niespełna dwa lata przed nim żony Virginii. Poe bolał nad jej odejściem, owszem szukał ukojenia i w alkoholu, ale nie stoczył się z tego powodu na dno. Zmarł, jak to udowodnił dr Benitez, na groźną i dziś chorobę wścieklizny.

Jak do tego doszedł docent z uniwersytetu w Maryland? Podczas pewnych poszukiwań w archiwach szpitalnych Baltimore, zbierając materiały z zakresu patologii, dr Benitez natrafił na akta pacjenta opatrzone inicjałami „E. P.". Zaintrygowała go pewna zbieżność faktów dotyczących „E. P." ze znanymi mu dobrze danymi dotyczącymi Poego. Postanowił więc na podstawie informacji zawartych w odkrytej karcie chorobowej postawić diagnozę choroby „E. P.", który rzeczywiście okazał się pisarzem, jak to potwierdziły dalsze dociekania archiwalne i porównawcze.

Okazało się, że Poe nie zmarł na ulicy, jak głosiła legenda, a został jako nieprzytomny znaleziony i dowieziony do szpitala Washington College Hospital. W drugim dniu odzyskał wprawdzie na krótko przytomność, ale nie potrafił wyartykułować swoich myśli. W trzecim dniu odnotowano poprawę, lecz chory utracił pamięć - nie potrafił wyjaśnić przyczyn swego stanu, choroby. Czwartego dnia, konkretnie 7 października 1849 roku, po ataku agresji, zmarł. Odnalezione zapiski dotyczące stanu chorego Poe zawierały opisy, które dla dr Beniteza, jak i dla innych przyciągniętych do współpracy ekspertów, nie pozostawiały najmniejszej wątpliwości, że pisarz zmarł na skutek wścieklizny. W starych zapiskach szpitalnych podkreślano zwłaszcza fakt gwałtownego oporu chorego Poe przed przyjmowaniem napojów. A przecież wodowstręt jest najbardziej typowym symptomem wścieklizny.

Dokonane przez ekspertów porównania zapisu choroby Poe'go z zapisami wielu znanych z literatury przedmiotu przypadków wścieklizny (m.in. i aktualne przypadki odnotowane w szpitalu w Bangkoku) potwierdziły w sposób absolutny diagnozę postawioną przez dociekliwego docenta z uniwersytetu Maryland.

W półtora wieku po tragicznym końcu życia wspaniałego pisarza nareszcie poznaliśmy pełną prawdę.

Jeszcze o podatkach 1996

Ulga na składki

Z dochodu uzyskanego w 1996 r. przed jego opodatkowaniem odlicza się kwoty składek płaconych przez podatnika na rzecz organizacji, do których jego przynależność jest obowiązkowa (wynika z przepisu prawa).

Obowiązek przynależności do organizacji mają m.in. lekarze weterynarii, lekarze, aptekarze, położne pielęgniarki.

Wydatki poniesione na składki na rzecz tych organizacji mogą być odliczone tylko wtedy, gdy nie zostały odliczone od kosztów uzyskania przychodów.

Uwaga!

Nie stanowią podstawy do korzystania z tej ulgi składki płacone na rzecz organizacji, do których przynależność jest dobrowolna np. związków zawodowych.

Uwaga!

W przypadku, gdy podatnik przekazał darowiznę ograniczoną limitem 10 proc. dochodu, jak również kolejną - ograniczoną limitem 15 proc. dochodu - to łączne odliczenie z tytułu obu tych darowizn nie może przekroczyć 15 proc. uzyskanego dochodu.

Przykład:
Dochód 15 tys. zł
Darowizny:
a) na cele dobroczynne - limit 10 proc. - 1500 zł
b) na cele oświatowe - limit 15 proc. - 2250 zł
Łączna kwota darowizn - 3750 zł
Limit odliczeń 15 proc. - 2250 zł

Przez dziurkę od klucza

Poradniccy, zgodnie z wcześniejszymi założeniami, starają się rozliczyć z fiskusem za ubiegły rok jak najwcześniej. Mają bowiem zamiar poczynić co najmniej kilka odliczeń, by „odzyskać" choć trochę pieniędzy.

Jan przyniósł wczoraj wieczorem egzemplarze PIT- ów, i to po kilka z każdego rodzaju, bo jak wiadomo, zawsze można się pomylić.

Tym razem także dziadek i babcia będą sporządzać sami swoje zeznania podatkowe, a nie zrobi za nich tego ZUS, jak w ubiegłym roku. Dziadek bowiem pracował jako stróż na strzeżonym parkingu. Zarobił kilka groszy, ale musi się z tego rozliczyć w urzędzie skarbowym.

Zosia zarejestrowała swoją firmę, z której do tej pory śmieje się jej mąż, polegającą na dawaniu korepetycji. Mogła to oczywiście utajnić, ale wolała być fair wobec fiskusa.

Wszystkie te poczynania i dyskusje przy stole z PIT - ami obserwował Jaś.

- Ja to chyba nie chcę być dorosły - stwierdził w końcu.

- A to coś nowego. Inne zdanie miałeś w sobotę wieczorem, gdy chciałeś oglądać film - zauważył dziadek.

- Ale przemyślałem sobie wszystko i wyszło mi, że jak mam harować jak wół, żeby mieć pieniądze, a i tak do pierwszego starczać nie będzie, i jeszcze ktoś będzie mi kazał wypełniać jakieś skomplikowane papiery i zabierał daninę, jak w średniowieczu, to ja już wolę tych filmów nie widzieć, a żyć sobie z kieszonkowego - rezolutnie odrzekł Jaś, czym rozbawił wszystkich szczerze.

★★★

Drodzy Czytelnicy! Czekamy na Wasze listy z propozycjami tematów, które Was interesują, denerwują oraz z poradami na codzienne kłopoty.

Nasz adres: „EP" , 60 - 782 Poznań, ul. Grunwaldzka 19, tel. 65 - 96 - 93

Telefoniczny dyżur „EP"



W oczekiwaniu na emeryturę

Wczoraj przy naszym redakcyjnym telefonie pełnił dyżur Marian Jabłoński z poznańskiego Zakładu Ubezpieczeń Społecznych.

Zainteresowanych emerytów i rencistów zmianami wysokości świadczeń było bardzo wielu. A oto kilka ich zapytań:

Jak będzie obliczana emerytura od 1. 03. 97 r.?

- Prezes Głównego Urzędu Statystycznego ogłosił, że realny wzrost przeciętnej emerytury i renty brutto w 1996 roku w porównaniu do 1995 r. wyniósł 1,8 proc. Nie osiągnął zatem zakładanego poziomu 2, 2 proc. Wyrównanie niedoboru nastąpi więc przez podwyższenie emerytur i rent wypłacanych od września do grudnia (4 miesiące) w ten sposób, że pomnożymy kwotę świadczenia przysługującego w dniu 28 lutego 1997 przez liczbę miesięcy, za które ona przysługiwała (4 mies. - od IX do XII 1996), a następnie pomnożymy przez wskaźnik weryfikacyjny 102, 2 proc.

Brzmi to dość skomplikowanie, a zatem przedstawię to na przykładzie.

Zakładamy, że emerytowi czy rencistce w okresie od września do grudnia 1996 przysługiwało świadczenie w wysokości 600 zł brutto.

Obliczamy jednorazowe wyrównanie:
600 zł x 4 miesiące = 2400 zł
2400 zł x 102,2 = 2452, 80 zł
2452, 80 zł - 2400 zł = 52, 80 zł
52, 80 zł x 105, 9 = 55, 92 zł
(105, 9 - wynika ze wzrostu cen towarów i usług)

Waloryzacji zaś będą podlegały emerytury i renty przyznane do końca lutego 1997r.

Przy waloryzacji kwota emerytury czy renty przysługująca z uwzględnieniem podwyższenia wskaźnikiem 102, 2 proc. zostaje pomnożona przez



wskaźnik waloryzacji wynoszący 105, 2 proc.

A oto obliczenia, jakie powinien zrobić nasz przykładowy emeryt, którego świadczenie miesięczne wynosi 600 zł brutto:

600 zł x 102, 2 = 613,20 zł
613, 20 zł x 105, 2 = **645, 09 zł**

645, 09 to kwota przysługująca od 1 marca 1997.

Ten emeryt w marcu 1997 r. otrzyma **jednorazową** wypłatę wyrównania wraz z oprocentowaniem (wskaźnik 5,9) w kwocie 55, 92. Jego bieżące świadczenie wzrośnie z tytułu weryfikacji i waloryzacji o 45 zł 9 gr (645, 09 zł - 600 zł).

Łącznie w marcu emeryt ten otrzyma o 55,92 zł plus 45,09 = 101, 01 zł więcej niż w lutym.

W kwietniu zaś otrzyma on emeryturę w wysokości 645, 09 zł brutto. Czyli, że jednorazowo otrzyma 55, 92 zł.

Otrzymuję najniższe świadczenie emerytalne. Czy ono wzrośnie?

- Tak, od 1. 03. 1997 wzrastają kwoty świadczeń najniższych. Emerytura i renta inwalidzka I i II grupy oraz renta rodzinna wyniesie 346, 41 zł brutto.

Renta inwalidzka III grupy - 266, 47 zł, renta inwalidzka wypadkowa I i II gr. oraz renta rodzinna wypadkowa - 415, 69 zł, renta III grupy wypadkowa - 319, 76 zł.

Jestem emerytem, ile mogę dorobić do świadczenia?

Bez konsekwencji zmniejszenia lub zawieszenia świadczenia do 591, 20 gr. Ze zmniejszeniem - powyżej tej sumy do 1182, 40 zł. Powyżej 1182,40 rentę czy emeryturę zawiesza się.

Ile wyniosło przeciętne wynagrodzenie w 1996 r. przyjmowane dla celów wskaźnika zarobków?

- Wynagrodzenie to wyniosło 10 476 zł (873 razy 12 miesięcy).

Od 1 marca 1997 wzrasta także kwota zasiłku pogrzebowego, która będzie wynosić 1 970 zł 64 gr. Zasiłek w tej wysokości wypłaca się w przypadku zgonu, który nastąpił od 1 marca.

Kwota zasiłku pielęgnacyjnego wynosić zaś będzie 88, 83 zł. Zasiłek pielęgnacyjny inwalidy wojennego z I grupą inwalidzką wzrośnie do 133, 25 zł.

W ogrodzie przez cały rok



Szaro-buro jakoś w ogrodach ale serce rasowego ogrodnika już się wyrywa do tych wymarzonych upraw. I choć gleba nie nadaje się jeszcze do wysiewania to przecież można mieć tego namiastkę w domu na parapecie. Do opisywanej w poprzednim odcinku mini - szklarenki jak i do różnych innych pojemników, w tym i doniczek do wiosennego przesadzania ozdobnych roślin domowych potrzebne będzie jednak odpowiednie podłoże. Można kupić, ale kto był przewidujący to sobie już na jesieni uszykował i zabezpieczył przed przemarznięciem dobry kompost ogrodowy. Tak czy owak aby mieć pewność, ze młodym siewkom nie zaszkodzą żadne patogeny glebowe - trzeba ziemię poddać dezynfekcji. Najłatwiej to zrobić w piekarniku, podgrzewając ziemię około pół godziny w temperaturze nie przekraczającej 90 st.C. Warto to jednak wykonać już teraz, gdyż wyprażona ziemia musi przed użyciem „leżakować" czyli odpocząć minimum przez dwa tygodnie. Kto nie ma możliwości odkażenia termicznego niech zaprawi nasiona zaprawą „T", można też użyć nowego preparatu opartego na wyciągu z czosnku. Nazywa się Bioczos i jest polecany gdyż ochrania rośliny przed chorobami grzybowymi i wirusowymi. Można nim także dezynfekować podłoże nie tylko w pojemnikach ale również w uprawach tunelowych.

Jeśli ocenimy, że na parapetach okiennych mamy wystarczająco miejsca na przygotowanie rozsady pomidorów (w marcu) ale także poziomek - w zupełności wystarczy nam ziemia kompostowa. Już w lutym spróbujmy wysiać nasionka wieloletniej bezrozłogowej poziomki Baron Solemacher - głębokość 0,5 m, przykrywa się piaskiem. Kiełkują w temperaturze 18 st.C. Trzeba zraszać codziennie i przykryć folią w rozstawie 2 x 2 cm. Po paru tygodniach wymagają ponownego pikowania (10x10 cm), a w maju już będzie można umieścić je w ogrodzie, gdzie powinny zakwitnąć i mieć owoce jeszcze w tym roku. (ko)



Księgozbiór w podarunku

Darowizny to nadal jeden ze sposobów na zapłacenie mniejszego, niż by wypadało, podatku. Szkoda, że tylko jeszcze za ubiegły rok.

Celem darowizn z odpisem 15 proc. mogą być:

- cele naukowe i naukowo - techniczne (np. sprzęt komputerowy)
- cele oświatowe i oświatowo - wychowawcze (np. przybory szkolne, kursy językowe)
- cele kulturalne (np. podręczniki z literatury pięknej, kasety z filmami video - klasyką kinematografii)
- kultura fizyczna i sport (np. narty, rower, obozy kondycyjne)
- ochrona zdrowia i pomoc społeczna (np. sprzęt rehabilitacyjny)
- rehabilitacja zawodowa i społeczna inwalidów
- wspieranie inicjatyw społecznych w zakresie budowy dróg i sieci telekomunikacyjnej na wsi oraz zaopatrzenia wsi w wodę.

Przedmiotem darowizny nie muszą być koniecznie pieniądze. Mogą to być usługi - korepetycje - cel oświata.

Warunkami są tu:

- osoba udzielająca korepetycji czy lekcji jest zarejestrowana jako prowadząca właśnie taka działalność
- korepetytor czy nauczyciel sam zapłacił z własnej kieszeni podatek
- nie wziął on pieniędzy od ucznia korzystającego z korepetycji

Wówczas korepetytor może odliczyć rynkową wartość swej usługi jako darowiznę od podatku.

Darowizną może też być np. księgozbiór - podarowany przez dziadka botanika wnukowi botanikowi. Taki dar przeznaczamy na cel naukowy.

Warunkiem jest nie tylko sporządzenie umowy darowizny, ale przede wszystkim oszacowanie wartości rynkowej księgozbioru, do czego najlepiej zatrudnić rzeczoznawcę.

Darowizną na cele zdrowotne może być także podarowana choremu własna krew, która także ma swoją rynkową wartość.

Leczenie zapachem

Pieprz pobudzi

Mizerne jest nasze zaopatrzenie w olejki eteryczne, przynajmniej w Poznaniu, co niedawno sprawdziliśmy. Nawet w wyspecjalizowanych zielarniach brakuje najbardziej podstawowych i najpopularniejszych!

Ale ludzie na szczęście jeżdżą po świecie i mogą sobie stamtąd przywozić to, co zechcą. Może więc w tych aromatycznych zakupach znajdzie się także olejek pieprzu czarnego? Pieprz należy do przypraw korzennych, które poza właściwościami smakowymi mają również zdolność niszczenia mikrobów (z tego powodu zapobiegają zatruciom pokarmowym).

Olejek ma działanie pobudzające i podniecające, więc często bywa wykorzystywany do... mieszanek afrodyzyjnych. Wiadomo, że pobudza układ krążenia. Stosuje się go również w tych przypadkach, gdy chodzi o wywołanie działania moczopędnego i przeciwbólowego. Znajduje się na liście silnych antyseptyków, wzmacnia system immunologiczny. Nie ma w zasadzie ograniczeń w stosowaniu, ale ponieważ zaliczany jest do silnych środków, pożądana jest zawsze konsultacja aromaterapeuty.

Do masażu (a także inhalacji z kominka aromaterapeutycznego) w mieszankach przy depresji, apatii, oziębłości płciowej, bólach mięśniowych i reumatycznych, przeziębieniach, grypie, bólach zębów, katarze, kaszlu, schorzeniach dróg moczowych, zaburzeniach krążenia, zatruciach pokarmowych, obstrukcji, wzdęciu, braku apetytu.

(Mela)



Raz pod lodem, raz na lodzie

Nurkowanie pod dachem z lodu

W wodzie wcale nie odczuwa się zimna. Może trochę marzną ręce, ale do ich ogrzania służą specjalne kostki. Im głębiej w toń, tym cieplej. Gdy na dworze jest minus 17, nie chce się z wody wychodzić.

- Jakie zimno? - pyta retorycznie Henryk Czajkowski z Konina, który znika pod lodem jedynie ze sprzętem i w slipach.

- To tak, jakby chodzić po lodzie, tylko, że po odwrotnej jego stronie - tłumaczy płetwonurek, którego w pełnym rynsztunku trudno jest rozpoznać. Po 40-centymetrowej warstwie lodu zmierza w kierunku przerębli, a po chwili znika pod lodem na kilkanaście minut. Jego największe marzenie to ustanowienie rekordu w głębokości zanurzenia.

- Nurkowanie oddaje odwieczne pragnienie człowieka o lataniu. Jest jemu najbliższe - mówi Piotr ze Szczecina.

Klub „Orka" z Poznania jest jednym z nielicznych, który działa przez cały rok. Od trzech lat w lutym organizuje ogólnopolskie zloty nurkowania podlodowego. Przez cały czas obecny był lekarz, specjalista fizykopatologii chorób nurkowych Dorota Garstecka, która zabezpieczała stronę medyczną spotkania.

W tym roku przyjechało około 60 osób z wielu ośrodków: Bydgoszczy, Konina, Bielska-Białej, Gniezna, Białej Podlaskiej, Gorzowa, Szczecina. Część z nich zajmuje się nurkowaniem zawodowo: straż pożarna, wojsko. Inni, którzy częstokroć przyjechali z rodzinami, psami, dziećmi, uważają taki sposób spędzania czasu za sympatyczne hobby. Ich marzenia to spędzenie zimy na antypodach, nurkowanie na Antarktydzie albo po prostu spędzenie kilkunastu choć minut pod wodą z żoną, synem.

Rudolf Tyblewski z Gniezna jest najstarszym czynnym instruktorem nurkowania w Polsce. Szkolił milicję, policję, strażaków, wojsko, innych instruktorów. Praktycznie każdy płetwonurek musiał choćby pośrednio się uczyć od niego, przez swoich nauczycieli. Pan Rudolf zna wody całej Europy.

- Byłem pierwszym w Polsce, który nurkował pod lodem z asekuracją. To było w 1968 roku - wspomina. Największe osiągnięcie? 15 lat temu, na zlecenie milicji, znalazł w lutym, przy temperaturze minus 22 stopnie i zerowej widzialności, topielca. Najniższe zanurzenie? Dwukrotnie 70 metrów. Największe marzenie? Nurkowanie w Morzu Czerwonym.

Gdy spotykają się nurkowie z różnych stron Polski, opowieściom nie ma końca. Obok mało dla laika zrozumiałych opowieści o sprzęcie (nitrox to rewolucja, bo skraca do minimum czas dekompresji), toczą się rozmowy o tym, co kto pod wodą znalazł, jakie ma osiągnięcia.

Jacek Szubert z Poznania nurkuje od 10 lat. Podczas słynnej zeszłorocznej akcji wyciągania spod lodu na Jeziorze Kierskim młodzieńców, którzy postanowili pojeździć samochodem po jego tafli, znalazł topielca.

- Miałem to „szczęście" znaleźć starszego poszkodowanego. Nie spodziewałem się, że mi się uda, bo głębokość była dosyć znaczna - 37 metrów, zła pogoda.

Jak zawsze ekscytujący był temat wyławiania „skarbów". Dla nurkujących, istnym rajem może być Zatoka Pucka i buszowanie we wrakach. Jacek, który skończył kurs płetwonurków w Marynarce Wojennej, przeszukiwał wrak ORP „Wicher" zatopiony koło Helu, twierdzi, iż wciąż można jeszcze tam coś znaleźć.



Wszystko w porządku - zanurzam się



Wychodzenie z wody może sprawiać trudności



Ciężar sprzętu czuje się tylko na lądzie



Najważniejsze to o wszystkim pamiętać

- Najpopularniejsza jest amunicja. Cała przyjemność znaleźć amunicję, na której jest wybity rok 1939. Znaleźliśmy karabin. Ale najcenniejszym znaleziskiem była srebrna tabliczka z wygrawerowanymi podziękowaniami dla dowódcy ORP „Wicher" Podhalańczyków. W wodzie wyglądała na zwykłą tablicę, dopiero po oczyszczeniu okazało się, co udało się nam wyciągnąć.

- Nurkowałem w Srebrnej Górze. Tam jest dziwny system kanalizacji podporządkowany funkcjonowaniu twierdzy. Trzy lata temu wyciągnąłem skrzynię z XVIII w., halabardy i inne dziwne przedmioty - zwierza się Arek z Wrocławia. Innym razem, w tej samej miejscowości, odkrył na głębokości ponad 20 m w studni kratę blokującą dojście do podziemnych korytarzy. Rozpalonej ciekawości jednak do dziś nie udało się zaspokoić.

Monika Rozwarzewska

Fot. Waldemar Wylegalski

Kup Nexię
Oszczędzasz
2.225 ZŁ*

* Wartość, o jaką wzrosłaby cena podstawowej wersji Nexii *sedan* (29.600 zł) od maja '96 r. do grudnia '96 r., gdyby zaktualizowano ją zgodnie z publikowanymi przez G.U.S. wskaźnikami wzrostu cen detalicznych towarów i usług konsumpcyjnych.



- Ceny z maja 1996 r. pozostaną nie zmienione do końca lutego (już od **28.600** zł).
- Najlepszy kredyt, realnie od **9,9%** rocznie.
- Atrakcyjny pakiet ubezpieczeń dla wszystkich nabywców.
- Wybór trzech modeli i dwóch rodzajów silnika.
- Największy bagażnik w swej klasie.
- Największa sieć dealerów i stacji serwisowych.
- Bezpłatnie Assistance 24 godziny na dobę.

Szczegółowe informacje można uzyskać pod numerem telefonu: **(0-22) 676-20-00.**

DAEWOO

NEXIA. KOCHA CIĘ CAŁA RODZINA.

rg410



Tak wyglądają domki przy ul. Serafitek. *Fot. J. Osięgłowski*

Żużlobeton

Przechodząc ulicą Serafitek nie sposób nie zauważyć położonych od strony Warty dwóch niewielkich, bliźniaczych domków, zbudowanych jakby w stylu polskich dworków.

Ich powstanie łączy się z ulicą Groblą. Otóż tam, gdzie dzisiaj stoi reprezentacyjny budynek Zarządu Gazowni Miejskiej z charakterystycznym herbem Poznania, do 1924 r. była duża, parterowa, drewniana rudera, którą zamieszkiwało aż 12 rodzin związanych zatrudnieniem z gazownią.

Niezbędny był jednak nowy budynek administracyjny zbudowany na terenie należącym do gazowni.

Wybór padł na plac z ową wspomnianą ruderą. Problemem stał się jednak los owych 12 rodzin. Postanowiono wykwaterować je na mieszkania zastępcze, a w międzyczasie wybudować nowe, ale takie, które z jednej strony będą tanie, z drugej strony podniosą standard życiowy mieszkańców.

W dawnym Poznaniu

Wybór parceli pod budowę mieszkań padł na opuszczony już od około 1910 r. Ogród Bractwa Strzeleckiego na Miasteczku. Sprawy przejęcia tego skrawka ziemi przebiegały bez komplikacji.

Szybko opracowano plany budowalne, a ich autorem był architekt Stanisław Kirkin (1890-1964).

W maju 1924 r. rozpoczęto budowę. Każdy z obu domów zawierał 8 skromnych mieszkań składających się z pokoju, kuchni i spiżarni. Komórki na węgiel i inne sprzęty przewidziano na zapleczu. Pierwszy z domków został zamieszkały już 2 listopada 1924 r., drugi 22 listopada tegoż roku.

Tak szybkie tempo budowlane osiągnięto dzięki zastosowaniu po raz pierwszy w Poznaniu techniki budowy domów z żużlobetonu, a zwolennikiem i propagatorem jego zastosowania był Stanisław Kirkin. Zarząd Gazowni zamierzał zbudować je przede wszystkim tanio. A właśnie ta technika pozwalała na osiągnięcie dużych oszczędności.

Do budowy zatrudniono tylko dwóch fachowców-murarzy, którym podlegało po kilku niewykwalifikowanych, a więc tanich robotników. Starano się wykorzystać tylko etatowych pracowników gazowni, i tylko prace przy dachu oraz wyprawie ścian powierzono zewnętrznym przedsiębiorcom. Koszt budowy wyniósł 40.000 ówczesnych złotych i był tańszy o 50% od domów budowanych z cegieł.

Oba domki mimo różnych przeróbek przetrwały do dzisiaj w zewnętrznym swym kształcie takim samym, jaki nadano im w 1924 r. Około 1930 r. na atrakcyjności zyskało otoczenie obu domków, bowiem zapuszczony teren po Bractwie Kurkowym w całości przejęło miasto i zorganizowało tutaj park miejski noszący imię Karola Kurpińskiego.

Janisław Osięgłowski

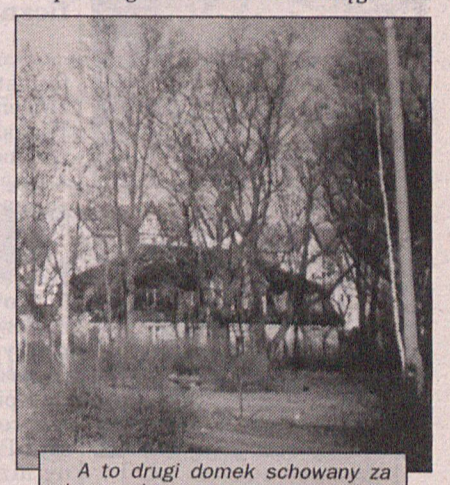

A to drugi domek schowany za drzewami.

Kasia jest Super!

Konkursy piękności podobno nie są dla modelek. Dlatego stworzono konkursy specjalnie z myślą o nich, np. **Miss Polonia Super Model**.

Mariaż modelingu z Miss Polonia jest jeszcze młody - konkurs odbywa się drugi rok z rzędu. Wielkopolski finał odbył się w Teatrze Polskim w Poznaniu w minioną sobotę. Wzięło w nim udział 10 finalistek w wieku od 16 do 21 lat, w większości... ciemnowłosych. W konkursie tym nie chodzi jednak o wybór najpiękniejszej, ale najbardziej profesjonalnej modelki. Przychylność jury i widowni w Teatrze Polskim zdobyła sobie - **Katarzyna Gruszczyńska**, zyskując **tytuły Miss Super Model Wielkopolski i Miss Publiczności**. Panna Kasia jest blondynką, uprawia tenis stołowy, ma 171 cm wzrostu, a pozostałe wymiary to: 83/62/87.

Drugi w kolejności tytuł - **Miss Top Model Wielkopolski** oraz miano Miss Elegancji zdobyła panna **Paulina Lupa** (175 cm wzrostu, 92/62/94) z Poznania, która uczy się pracy w reklamie. Trzecią z nagrodzonych jest - wyróżniona przez fotoreporterów i jednego ze sponsorów tytułami Miss Foto i Najsłodsza Miss - **Monika Matusiak** (173 cm, 80/59/86).

W trakcie ponad 3-godzinnego show, zorganizowanego przez agencję „Avangarde", dziewczęta prezentowały się w strojach kąpielowych, **w pięknych kreacjach z kolekcji Beaty Jarmołowskiej-Olejniczak**, w „skórach", „Kolorach Techno" oraz sukniach projektu Marii Lupy. Całość poprowadziła - niestety, bardzo nieudolnie, powodując nie zamierzony śmiech widowni i kąśliwe uwagi - **Anna Fizek, II wicemiss Polonia '96**, prezenterka RTL-7, szumnie zapowiadana jako „rodowita poznanianka z Nowego Yorku"...

Małgorzata Derwich



Dziewczyny w skórach - od prawej: Monika Matusiak, Marta Zalewska i Katarzyna Gruszczyńska oraz Natalia Mróz, Dorota Kwiatkowska, Hanna Jakielczyk. Fot. W. Wylegalski

Udar mózgu urósł dzisiaj do jednej z najgroźniejszych chorób cywilizacyjnych

Harcmistrz, człowiek niespełna pięćdziesięcioletni, zszedł z młodzieżą Polskę wzdłuż i wszerz. Ogorzały od słońca i wiatru, nigdy nie chorował. I nagle w drodze z łóżka do łazienki, we własnym mieszkaniu, padł jak ścięte drzewo.

Lekarze stwierdzili udar mózgu. Długa i żmudna rehabilitacja i pełne poświęcenie rodziny postawiło go wreszcie na nogi. Ale już nie wrócił na harcerski szlak z niedowładem nogi i lewej ręki. W samej Europie każdego roku udar dosięga 2,5 mln ludzi. Co trzeci z nich zostaje przykuty do łóżka już na całe życie. Przez wiele lat, często całe dziesięciolecia, będzie zależny od innych.

- Udar mózgu, który jest przyczyną ciężkiego inwalidztwa, całkowicie zmienia świat chorego i świat jego najbliższych. Często następuje wtedy również degradacja finansowa i niestety dezintegracja całej rodziny, bo nikt nie chce się opiekować chorym przez 24 godziny na dobę. To jest także obciążenie finansowe dla społeczeństwa - mówi dr hab. med. Wojciech Kozubski, specjalista chorób układu nerwowego, kierownik Katedry i Kliniki Neurologii AM w Poznaniu.

Postęp nauk medycznych sprawia, że pod koniec XX wieku żyjemy dłużej niż nasi przodkowie za króla Jagiełły i współcześni żyjący razem z Bolesławem Prusem. Ale teraz już nie chodzi o to jedynie, aby dożyć 90-100 lat. Udary są tą przeszkodą, która nie pozwala się starzeć w sposób, w jaki zaprogramowała natura. I stanowią najczęstszą przyczynę inwalidztwa! Dr Wojciech Kozubski zamierza tej chorobie poświęcić więcej miejsca i uwagi w klinice przy ul. Przybyszewskiego. Będzie to przedłużenie jego zainteresowań wyniesionych z łódzkiej kliniki, gdzie dotąd pracował.

- Udar mózgu chciałbym badać w szerszym niż dotąd aspekcie, także pod kątem biochemicznym, ale i terapeutycznym, klinicznym. Część pieniędzy na kontynuowanie pracy przywiozłem ze sobą, ale będę też starał się o nowe środki. W walce z tą chorobą lekarz ma dwa cele: zmniejszyć śmiertelność i poprawić jakość życia chorych po udarze - zapowiada nowy szef, który kilka lat spędził na stypendiach w Anglii i Norwegii.

Lekarze wiedzą, co sprzyja udarom. Część chorych, którzy prowadzą życie dalekie od ideału, własnoręcznie umieszcza w swojej czaszce bombę z opóźnionym zapłonem. Wcześniej lub później, ale na pewno kiedyś wybuchnie, jeżeli nie zmniejszymy ryzyka wystąpienia choroby. Ale to już inny temat...

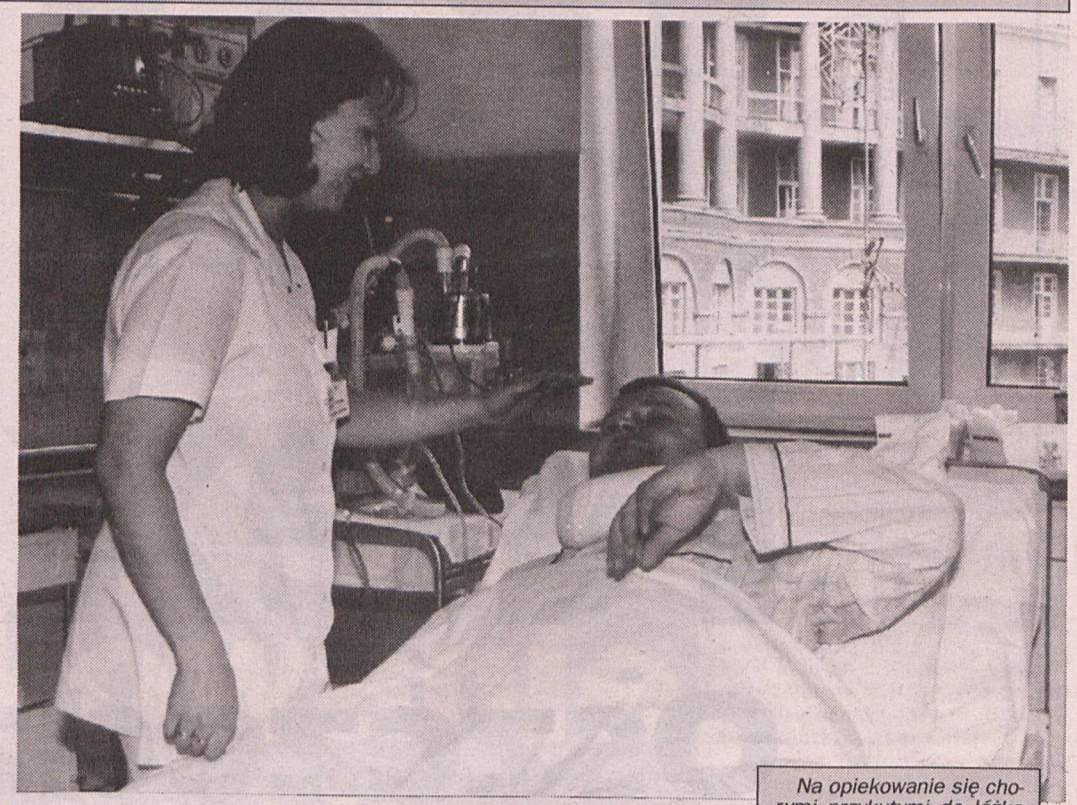

Na opiekowanie się chorymi przykutymi do łóżka nie jest dzisiaj przygotowany ani szpital, ani najbliższa rodzina... Fot: P. Ratajczak

Bomba w mózgu

MIGRENA MNIEJ STRASZNA?

Innym schorzeniem, które znalazło się w orbicie zainteresowań kierownika Kliniki Neurologii AM jest otępienie. Człowiek jest czynny zawodowo i sprawny intelektualnie przez całe swoje dorosłe życie. Nic nie wskazuje, że w jego mózgu dojrzewa przez całe życie choroba. Odzywa się nagle, powodując powolne spustoszenie w mózgu. Dr Kozubski tłumaczy, iż chce rozpocząć badania genetyczne, biochemiczne, neurologiczne, psychologiczne tej choroby, co pozwoli mu zbliżyć się do bardziej niż dotąd ukierunkowanej terapii pacjenta.

Jednak całe dotychczasowe życie naukowe łódzkiego, a obecnie poznańskiego specjalisty związane było z patofizjologią migreny. Autor kilkudziesięciu prac naukowych o „piekielnym bólu rozsadzającym czaszkę" włącza napięciowe bóle głowy do planu swojej pracy w naszym mieście. Obiecujące są tutaj próby leku, który się okazał bardzo skuteczny w znoszeniu bólu, chociaż jako lekarzowi największą satysfakcję przyniosły badania nad lekiem zapobiegającym cierpieniu.

Danuta Pawlicka

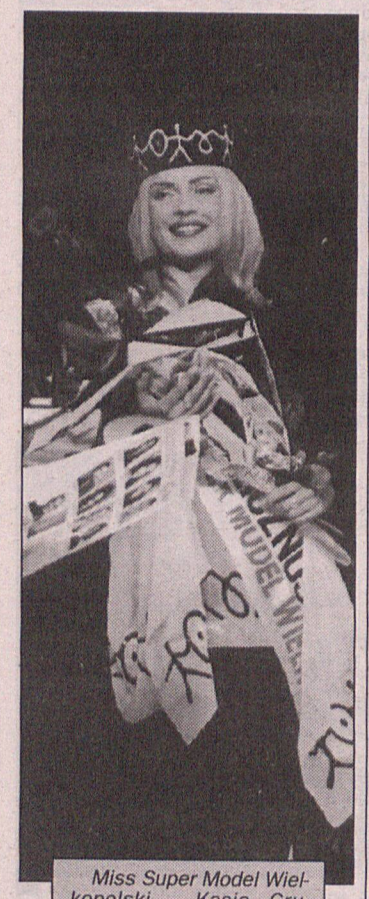

Miss Super Model Wielkopolski - Kasia Gruszczyńska. Fot. W. Wylegalski

Piknik malarzy i poetów

Podczas pierwszego w tym roku „Pikniku" przy lampce wina w Galerii Miejskiej BWA zaprezentowano „„Gazetę malarzy i poetów" w nowej formule i szacie graficznej.

„Gazeta" z zieloną okładką, formatu A-4 miała nielicznych zwolenników wśród zebranych. Większość twierdziła, że przez zmianę pismo zunifikowało się z innymi, zatraciło swój indywidualny charakter. Pełniący obowiązki dyrektora Galerii i jednocześnie współredagujący „Gazetę Malarzy" - **Wojciech Makowiecki** twierdzi jednak, że nowe pismo chwali młodzież plastyczna, a młodzież - to przyszłość naszej kultury.

W pikniku wzięli też udział inni redaktorzy „Gazety Malarzy i Poetów" - mniej elokwentny niż dawniej **Mariusz Rosiak**, były dyrektor BWA, poeci: **Sergiusz Sterna-Wachowiak** i **Tadeusz Żukowski** oraz **Roman Starzyński**, autor nowego projektu graficznego i łamacz Działu Wydawniczego BWA.



Mariusz Rosiak, Roman Starzyński i Wojciech Makowiecki z obrazem prof. Kurzawskiego w tle. Fot. P. Ratajczak

W ramach tego spotkania odbyła się też **„Zimowa aukcja dzieł sztuki"**. Sprzedano niewiele, a szkoda, bo dzieła wybitnych artystów można było nabyć za stosunkowo niewysoką cenę. Warto więc wziąć udział w następnych aukcjach, bo chyba żadna z galerii nie oferuje prac plastycznych tak tanio. Ceny wywoławcze rysunków i grafik wynosiły od 30 do 90 zł, a obrazów - od 150 zł. Najdrożej sprzedano obraz olejny prof. Andrzeja Kurzawskiego - za 3 200 zł, a pracę pana Warczygłowy - za 300 zł.

M. Derwich

Łyse jest piękne

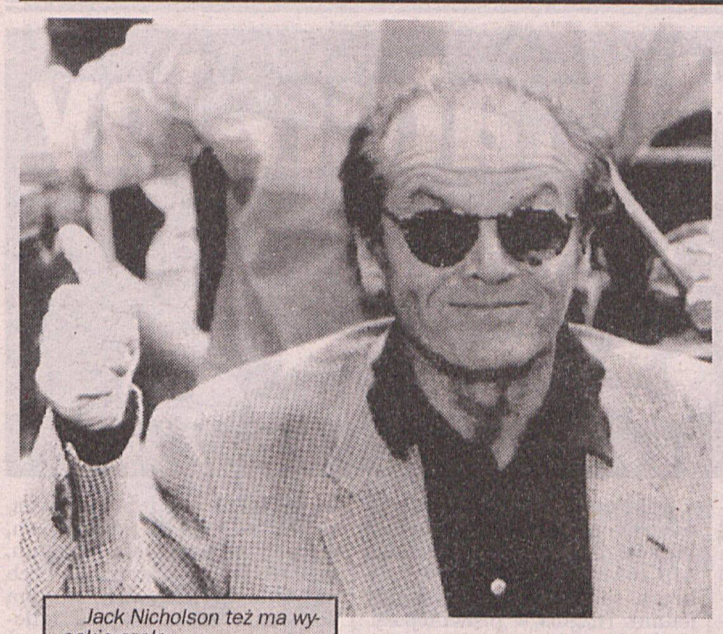

Jack Nicholson też ma wysokie czoło.

Biblijny Samson zgładził tysiące wrogów uzbrojony zaledwie w szczękę osła, lecz wystarczyło, żeby Dalila obcięła mu włosy, by nie był w stanie zabić nawet kurczaka. Od tego ponoć czasu mężczyźni bardzo nerwowo reagują na pierwsze objawy wypadania włosów.

Arystoteles sądził, że przyczyną łysiny jest rozwiązły tryb życia. Niektórzy księża powiadają, że to palec Boży dotknął głowy pozostawiając łyse miejsce, które nazwali tonsurą. W ten sposób Opatrzność dała do zrozumienia, że trzeba nosić duchowne szaty. Ortodoksyjna medycyna przypisuje niektóre postacie łysiny takim przypadłościom, jak przedłużająca się wysoka gorączka, stan pooperacyjny pacjenta, poród (jeśli chodzi o kobiety), utrata wagi, a także silne stresy. Jednakże w 95 proc. przypadków lekarze definiują ją jako „typowo męski rodzaj łysiny", co - jeśli czytać między wierszami - oznacza „nie wiemy dlaczego, ale stwierdzamy fakt". Brana jest też w rachubę dziedziczność i poziom hormonów.

Tak czy inaczej, łysi narażeni są na wszelkiego rodzaju, uszczypliwe uwagi, złośliwe komentarze i niewybredne żarty. Znoszą to na ogół ze stoickim spokojem, ale niekiedy potrafią się odciąć: Trawa nie rośnie na ruchliwej ulicy, tak samo włosy nie trzymają się rozumnej głowy.

Ilu jest łysych? Nie wiadomo. W Stanach Zjednoczonych oblicza się ich na 40 proc. do 60 proc. całej dorosłej populacji.



Danny de Vito dopiero zaczyna.

Kiedy Napoleon, który zaczął łysieć już wieku 23 lat, spotkał się w Tylży z carem Aleksandrem I, aby przedyskutować przyszłość Europy, obaj władcy rozmawiali najchętniej na temat ostatnich nowości w leczeniu łysiny.

A trzeba wiedzieć, że już 3.000 lat temu egipska recepta zalecała mieszankę tłuszczu lwa, hipopotama, krokodyla, gęsi, węża i kozy. Inny przepis zalecał wyciąg z psiego pazura, daktyli i oślego kopyta. Hipokrates, który sam był łysy, proponował specjalną maść zawierającą opium. wyciąg z róży i fiołków, wino, oliwkę z niedojrzałych oliwek i sok z akacji.

W pierwszym wieku po Chr. obowiązująca recepta zalecała wcieranie w skórę głowy rosołu z węża.

W naszych czasach słyszy się o pożytkach stania na głowie (krążenie, lepsze ukrwienie), masaży, terapii słonecznej, chodzeniu z odkrytą głową i codziennym, energicznym szczotkowaniu włosów.

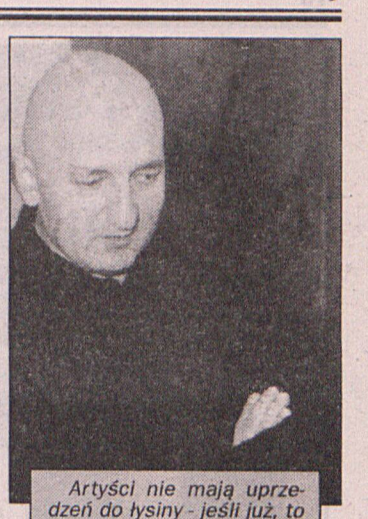

Artyści nie mają uprzedzeń do łysiny - jeśli już, to najlepiej awangardowo: zupełnie „na zero". Na zdjęciu: Leszek Knaflewski, artysta-malarz. (der)
Fot. W. Wylegalski

Wciąż jednakowoż okazuje się prawdziwe kongijskie przysłowie: Łysy nie może odzyskać włosów tylko dlatego, że się przejmuje ich utratą.

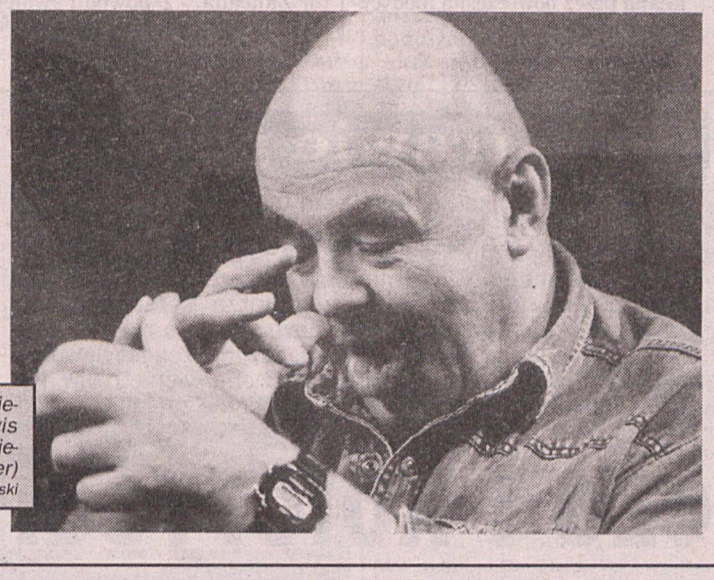

Łysina Stanisława Tyma jest jeszcze jednym atrybutem jego vis comica... Podejście do „zagadnienia" też ma satyryczne. (der)
Fot. W. Wylegalski

Ustalono, że jeden na pięciu mężczyzn zaczyna łysieć już od 20 roku życia. Tak samo jeden na pięciu zachowuje włosy do śmierci. Pozostałe 3/5 łysieje stopniowo.

Łysina czasami przeszkadza. Np. jeśli ktoś chce osiągnąć sukces w sferze wielkiego businessu, lepiej aby nie był łysy. Dowód? Dyrektor wielkiego domu towarowego w Płn. Karolinie nakazał wszystkim łysym sprzedawcom noszenie peruki. Obroty podskoczyły natychmiast.

Czy są sposoby, żeby zapobiec łysieniu. Nie ma żadnych - stwierdza bez ogródek „Encykolopedia Britannica". Wtóruje temu werdykt Amerykańskiego Stowarzyszenia Medycznego. Niemniej każda epoka miała swoje przesądy w tej dziedzinie.



Manekiny są łyse.

ZA TWÓJ STARY SAMOCHÓD

FIAT DA CI

MOŻLIWOŚĆ KUPNA JEDNEGO ZE SWYCH MODELI

3000 zł

TANIEJ

TAK, 3000 złotych, jeżeli pozbędziesz się starego, niebezpiecznego, zanieczyszczającego środowisko samochodu, którego tak często masz już dość. Chcemy oddychać czystym powietrzem, żyć w czystym i przyjaznym świecie, jeździć po bezpiecznych drogach. Dlatego Fiat stwarza Ci wyjątkową okazję. Możemy wspólnie zadbać o nasze środowisko, a Ty możesz uwolnić się od kłopotów. Gdy Twój stary samochód – nieważna marka, w jakim jest stanie, jeździ czy nie – trafi na złomowisko*, przy zakupie dowolnego modelu Fiata zapłacisz mniej o 3000, 2500 lub 1800 zł, w zależności od tego, na jaki się zdecydujesz. Czegóż chcieć więcej. Wybierz się do najbliższego dealera firmy Fiat, który udzieli Ci wszelkich niezbędnych informacji, a także wskaże możliwość uzyskania kredytu.

* *Samochód musi być zarejestrowany, trzeba być jego właścicielem od co najmniej 6 miesięcy. Oferta ograniczona w czasie. Szczegóły u dealerów biorących udział w akcji.*

3000 zł
mniej, jeśli kupujesz jeden z modeli Fiata:
Uno, Punto, Bravo, Brava, Marea

2500 zł
mniej, jeśli kupujesz Fiata
Cinquecento

1800 zł
mniej, jeśli kupujesz Fiata 126 elx
Maluch

INICJATYWA DEALERÓW FIAT

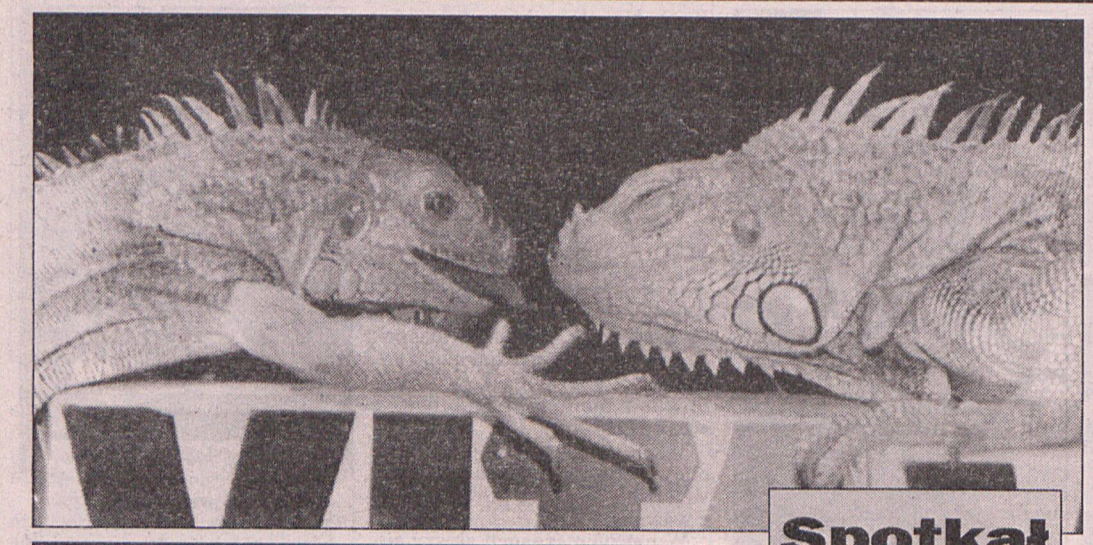

Cuda magii

W wieku XX nastąpiło odrodzenie nauk okultystycznych, w tym - magii. Magia to święta nauka doktrynalna, głosił słynny mag, Francuz Elitaz Legly.

Kultura chrześcijańska uznała magię za warsztat diabła. Mag w średniowieczu był osobą samotną, bo musiał bać się Kościoła. Gdyby wyszła na jaw jego działalność, niechybnie spłonąłby na stosie.

Mag, Alistar Clourey, wywoływał demony i anioły poprzez kształtowanie silnej woli i imaginacji. Nawiązywał kontakt z istotami z innych światów (nie tylko z umarłymi).

W magii dąży się do tego, aby podczas rytuału, czy obrzędu wejść w trans bez oderwania się od świadomości. Przejście do stanu nadświadomości (samari - najwyższej świadomości), wyzwolenia się z własnego ego, pozwala na zrozumienie sensu istnienia. Daje władzę nad własnym życiem.

Aby urzeczywistnić marzenie, jakim jest przejście z ciała fizycznego do świata astralnego należy ćwiczyć medytację przez godzinę dziennie w ciągu 9 miesięcy. Tak zaleca współczesny brytyjski mag, Cenet Grant, autor 9 tomów tzw. trylogii Tyfona. Grant koncentruje się na tzw. lewych ścieżkach, wykorzystując alkohol, narkotyki, seks do osiągnięcia innych stanów świadomości, podczas których, jedne ośrodki w mózgu są zablokowane, a inne uaktywniane. Nasz mózg odcięty od zdarzeń (np. podczas medytacji, transu) sam wytwarza wizje.

Według Ceneta Granta jeśli człowiek obudzi w sobie wolę, to zmieni tzw. przeznaczenie. Magia odrzuca istnienie przeznaczenia wyznaczonego przez Najwyższą Istotę, dopuszcza zaś działanie prawa Natury, odmiennie od kultu natury, czyli czarownictwa. Mag korzysta z mocy istot z innych światów. Tybetańska Księga Umarłych zawiera zapis wiedzy o życiu po śmierci.

Na świecie istnieje kilka zakonów magicznych. Największy to Zakon Złotej Jutrzenki. Mag wykorzystuje ukryte moce ludzkiego umysłu, posiada władzę nad siłami nadprzyrodzonymi, zgłębia tajemnice bytu, nieśmiertelności.

Czy możliwe jest dokonywanie cudów w świetle magii?

Wszystko zależy jak rozumie się człowieka. Mag może wpływać na świadomość ludzi przez zdobycie władzy nad ich postrzeganiem. Doświadczony mag doprowadza do chwilowej materializacji duchów, demonów, ludzi, którzy umarli.

Mag dąży do tego by nasza świadomość stała się podobna do kryształu, aby mogła odbijać to, co nam sie objawia. Magia oznacza, że zaczynamy kształtować rzeczywistość wokół nas, zaczynamy pozytywnie myśleć, o sobie, o przyszłości, o świecie.

Spotkał jaszczur jaszczurową

Ogromną popularnością cieszą się w Stanach Zjednoczonych coroczne pokazy jaszczurów. Poza wymianą doświadczeń hodowców, opancerzone zwierzątka można również nabyć.

Na zdjęciu: te pochodzące z różnych hodowli jaszczury zwane legwanami od razu przypadły sobie do gustu.

Medyk naturalny na wzór rycerza

Aż siedmiu mężczyzn z prowincji Saragossa w Hiszpanii postawiło przed sądem ginekologa BELTRANA ZANCADE (53 l.) oskarżywszy go o to, że wykorzystał naiwność ich żon i pod pretekstem stosowania niekonwencjonalnej terapii przywracającej płodność - osobiście i w sposób jak najbardziej zgodny z naturą obdarzył je własnym potomstwem.

- W jego gabinecie byłam kilkakrotnie - zeznała jedna ze szczęśliwych mamuś. - Zawsze, kiedy wchodził za parawan, był rozebrany do naga i zapewniał, że jest to „najskuteczniejsza metoda udrażniania kanału rodnego, zalecana przez nowoczesną medycynę naturalną".

Doktor Zancada, oprócz wykonywania rutynowych badań i zabiegów ginekologicznych, prowadził również poradnictwo z zakresu seksuologii. Największy jednak rozgłos w prowincji zyskał sobie jako specjalista w leczeniu niepłodności. Na podstawie zabezpieczonej kartoteki ustalono, że w ciągu ostatnich pięciu lat z jego fachowych usług skorzystało prawie 300 pacjentek. Tylko w znikomym procencie stosowana przezeń metoda okazała się nieskuteczna.

- Pełen zgrozy słuchałem opowieści tych wszystkich kobiet - powiedział podczas procesu doktor Zancada. - Z powodu swojej anatomii one jeszcze cokolwiek wiedziały na temat budowy żeńskich narządów płciowych, współżycia, osiągania orgazmu, profilaktyki, czy poczęcia, ale ich mężowie wykazywali w tym względzie zastraszającą ignorancję.

Każdy z tych mężczyzn uważa się za łóżkowego supermena i żaden nie chciał przyjść do mnie na konsultację, więc z początku próbowałem udzielać im porad za pośrednictwem żon. Demonstrowałem pacjentkom tablice poglądowe i modele; tłumaczyłem, udzielałem szczegółowych wskazówek... Niestety, bez skutku. Dlatego postanowiłem połączyć teorię z praktyką, co zresztą spotkało się z bardzo przychylną reakcją wszystkich pań...

Kulisy tej niecodziennej kuracji odsłonił pewien zazdrosny małżonek, który za brak potomstwa powinien był winić wyłącznie siebie, ponieważ już w młodości wykryto u niego dysfunkcję gonad. Wiedział o tym, lecz by zachować twarz „płodnego macho" i ze względów ambicjonalnych wysłał na leczenie swoją połowicę.

Po skandalu, jaki wybuchuł, gdy niespodziewanie zaszła ona w ciążę, inni mężowie nabrali podejrzeń i wymusili na żonach dokładne relacje z przebytej terapii.

- Postąpili jak banda smarkaczy - skomentował to Beltran Zancada. - Na ich miejscu każdy prawdziwy mężczyzna, zamiast do lekarza, posłałby żonę do zaufanego przyjaciela czy choćby sąsiada, dyskretnie dając mu do zrozumienia, że powierza swoje dobra jego pieczy i liczy na ich pomnożenie, co często praktykowano dawniej, kiedy rycerstwo ruszało na wyprawę wojenną. Dzięki temu ciągłość rodu była zachowana, a honor nienaruszony.

Co w trawie piszczy

Wąchacze i koloryści

Do zastępów miejskich strażników, policjantów, kontrolerów pasażerów w tramwajach i na kolei, kontrolerów sprzedawców i policji podatkowej dołączą niebawem kontrolerzy o wyczulonych nosach i sokolim wzroku.

Nowa generacja ludzi wyposażonych w specjalne uprawnienia dostanie do rąk czerpaki i menzurki, którymi będzie pobierała próbki paliwa z baków pojazdów poruszających się po polskich drogach. Każdy kierowca auta i motoroweru może być znienacka zatrzymany i zamiast chuchać w balonik, udostępni kontrolującemu wgląd do zbiornika pojazdu. A ten sprawdzi, czy nie ma tam barwionego paliwa przeznaczonego wyłącznie dla rolników do prac polowych. W ten sposób rząd zrealizuje postulat PSL, które przywołało z przeszłości kolorowanie wódki. Za PRL miała do niej prawo tylko gastronomia.

Operacja z użyciem farbki i szkolenie ludzi do oglądania i wąchania paliwa ma kosztować grube tysiące. I bynajmniej nie będzie to jedyna i ostatnia taka operacja. O własną benzynę już się upominają chłopo-rolnicy. Swoje kolorowe paliwo chcą mieć emeryci, którym się jeszcze ostały stare egzemplarze syrenek i warszaw. Trwa na razie dyskusja, czy tańsze jest nawanianie, czy barwienie paliw. Koalicjanci nie zdołali też uzgodnić ewentualnego koloru „strategicznego towaru", który ludowcy chcą barwić na zielono, a lewica upiera się przy czerwieni. Czy dogadają się przed pierwszą wiosenną orką?

Danuta Pawlicka

TEATRY

ANIMACJI ul. św. Marcin 80/82 (53-69-64)
pt. sob. niecz., niedz. 17 Premiera „Dziadek do orzechów"
MUZYCZNY ul. Niezłomnych 1 a (52-17-86)
pt. 10 „Jaś i Małgosia", pt. 19 „Nie kłam kochanie", sob. 18, niedz. 17 „Zemsta nietoperza"
NOWY ul. Dąbrowskiego 5 (47-24-40)
pt. sob. niedz. 19 „Nie-Boska Komedia", pt. 18 „Ojciec" (Sc. Nowa), sob. 18 „Powrót do Leara" (Sc. Verbum), sob. 19.30 „Poskromienie złośnicy", niedz. 18 „Stalin" (Sc. Nowa)
ÓSMEGO DNIA ul. Ratajczaka 44 (52-77-14)
pt. 19 „Truskawka i czekolada", pt. 20.30 „Strategia ślimaka", sob. niedz. niecz.
POLSKI ul. 27 Grudnia 7 (52-05-41)
pt. 11 „Don Kichote", sob. 19 Gościnne występy Polskiego Teatru Tańca, niedz. 11 „Pchła Szachrajka"
SCENA NA PIĘTRZE ul. Masztalarska 8
pt. sob. niedz. niecz.
WIELKI ul. Fredry 9 (52-82-91)
pt. sob. 19 „Quo vadis" koncert, niedz. 19 „Trubadur"
TEATR IM. A. FREDRY GNIEZNO ul. B. Chrobrego 32 (0 66/26-16-15)
pt. 10 „Królowa śniegu", sob. niedz. niecz

KONCERTY

FARA POZNAŃSKA ul. Gołębia sob. 12.15 Farne Koncerty Organowe

KINA

APOLLO ul. Ratajczaka 18 (52-34-02)
pt. 10, 12, 14, 16, sob. niedz. 10, 12, 14, 16, 18 „Kosmiczny mecz" (USA b/o - dubbing) przedsprzedaż 6.00-7.00 zł (grupy 5.00 zł), pt. 18, 20, sob. niedz. 20 „Wyspa doktora Moreau" (USA 15 l) przedsprzedaż 7.00-8.00 zł
BAŁTYK ul. Roosevelta 22 (47-28-84)
pt. 10, 20, sob. niedz. 20 „Uśpieni" (USA 15 l) 7.00-8.00 zł, pt. 12.30, 15, 17.30, sob. niedz. 15, 17.30 „Czułe słówka" (USA 15 l) 7.00-8.00 zł
DĄBRÓWKA os. B. Chrobrego 117 (22-35-81)
pt. 8.30 Poznańska Akademia Filmowa kl. VIII, pt. 16, niedz. 14, 16 „Babe świnka z klasą" (USA b/o) 5.00-6.00 zł, pt. niedz. 18 „Dzieci i ryby" (pol. 15 l) 6.00-7.00 zł, pt. niedz. 20 „Crash" (USA 18 l) 7.00-8.00 zł, sob. niecz.
GWIAZDA Al .Marcinkowskiego 28 (52-39-22)
pt. sob. niedz. 15.30 „Czy to ty czy to ja" (USA 12 l) 5.00-6.00 zł, pt. sob. niedz. 17.30 „Michael Collins" (USA 15 l) 6.00-7.00 zł, OSCARY '96 pt. 20 „Rozważna i romantyczna" (USA 15 l), sob. 20 „Apollo 13" (USA 15 l), niedz. 20 „Bravecheart - Waleczne serce" (USA 15 l), PORANEK FILMOWY DLA DZIECI niedz. 11, 13 „Tom i Jerry ale kino" (USA b/o) 3.00 zł
MALTA ul. Filipińska 5
pt. sob. niedz. 17 „Twister" (USA 15 l) 4.00-5.00 zł, pt. sob. niedz. 19.15 „Krytyczna terapia" (USA 15 l) 5.00-6.00 zł, pt. 21.15 „Il Postino" (wł. 15 l), sob. 21.15 „Crash" (USA 18 l) 6.00 zł, sob. niedz. 15 „Złodziej z Bagdadu" (USA b/o) 4.00 zł
MUZA ul. św. Marcin 30 (52-34-03)
pt. 9 Poznańska akademia Filmowa kl. I, pt. 12, 14, 16, sob. niedz. 14, 16 „Dzwonnik z Notre Dame" (USA b/o) 5.00-6.00 zł, pt. sob. niedz. 18, 20 „Nocne Graffiti" (pol. 15 l) 6.00-7.00 zł
OLIMPIA ul. Matejki (41-28-77)
pt. sob. niedz. 16, 20.15 Premiera „Szczęśliwy dzień" (USA 15 l) 7.00-8.00 zł, pt. sob. niedz. 18 „Okup" (USA 15 l) 7.00-8.00 zł, sob. niedz. 12, 14 „Dzwonnik z Notre Dame" (USA b/o) 6.00-7.00 zł
PAŁACOWE ul. św. Marcin 80/82
pt. sob. niedz. 16.30, 19.30 Premiera „Przełamując fale" (duńsko/fr. 15 l) 7.00 zł
RIALTO ul. Dąbrowskiego 38 (47-53-99)
pt. 11, 13.30, 18, sob. niedz. 13.30, 18 „Krytyczna terapia" (USA 15 l) 7.00-8.00 zł, pt. sob. niedz. 16, 20.15 „Cztery pokoje" (USA 15 l) 7.00-8.00 zł
SŁOŃCE os. Przyjaźni 120 (20-65-31)
pt. 17 „Ukryte pragnienia" (USA 15 l) 5.00 zł, pt. 19 „Król Olch" (niem./ang./fr./pol. 15 l), pt. sob. 21 „Uśpieni" (USA 15 l) 6.00 zł, sob. niedz. 17, 19 „Dym" (USA 15 l) 5.00 zł
WILDA - DOLBY STEREO - ul. Wierzbięcice 36/38 (33-24-58)
pt. sob. 14, 16, 22, niedz. 14, 16 „Nocne graffiti" (pol. 15 l) 7.00-8.00 zł, pt. sob. niedz. 12, 18, 20 „Maksimum ryzyka" (USA 15 l) 7.00-8.00 zł

21-23 LUTEGO

Imieniny obchodzą pt.: Eleonora, Feliks; sob.: Małgorzata, Marta; niedz.: Roma, Damian

ZDROWIE

SZPITALE
PIĄTEK
Interna, chirurgia, okulistyka: ul. Długa 1/2 52-10-21
Laryngologia, neurologia: ul. Przybyszewskiego 49 67-68-41
Chirurgia dziecięca: ul. Szpitalna 27/33 49-12-00
SOBOTA
Interna, chirurgia, laryngologia: ul. Mickiewicza 2 48-10-11
Okulistyka, neurologia: ul. Lutycka 21-22-00
Chirurgia dziecięca: ul. Krysiewicza 7 52-73-01
NIEDZIELA
Interna, chirurgia, okulistyka, neurologia: ul. Szkolna 8/12 52-72-41
Laryngologia: ul. Przybyszewskiego 49 67-68-41
Chirurgia dziecięca: ul. Szpitalna 27/33 49-12-00

AMBULATORIA
INTERNISTYCZNE - Chełmońskiego 20, g. 15-7, niedz. święta całą dobę 66-37-35
CHIRURGICZNE
Kasprzaka 16, całą dobę 66-23-55
Kórnicka 8, całą dobę 77-14-42
PEDIATRYCZNE - Chełmońskiego 20 g. 15-23, niedz. święta g. 8-23 66-37-35
OKULISTYCZNE (prywatne) - Kórnicka 24 g. 15-21 77-14-42
STOMATOLOGICZNE - Chełmońskiego 20 tel. g. 19-6, niedz. całą dobę 66-00-66, 66-37-35
Kórnicka 24, g. 20-7 niedz. całą dobę, sob. 9.00-15.00 77-57-41 w. 240

PUNKTY POMOCY WIECZOROWEJ
GRUNWALD - Kasprzaka 16 66-44-21 w. 249, 250
JEŻYCE - Słowackiego 43 47-46-74
STARE MIASTO - os. Kosmonautów (przy Megasamie) 20-43-37
NOWE MIASTO - Kórnicka 24 77-57-41 w. 224
pomoc doraźna po g. 15 77-58-21
WILDA - 28 Czerwca 1956 r. 149 33-05-84

APTEKI
Apteka **„Przy Parku Wilsona"**: ul. Śniadeckich 1 (sob. 8-20, niedz. i św. 9-20); **„Kalifarm"**: ul. Strzelecka 33/35 (sob. niedz. i św. 8-20); **„Pod Sasanką"**: ul. Krakowska 32 (pt. sob. niedz. i św. 8-20); **„Cefarm"**: oś. Lecha 120 (sob. niedz. 8-20)

DYŻURY NOCNE APTEK
Apteka **„św. Łazarza"**: ul. Głogowska 107/109 (21-7)
Apteka **„Panaceum"**: os. Przyjaźni paw. 141 (20-8)
Apteka **„Cefarm"**: ul. 23 Lutego 18 (20-8)
Apteka **„Pod Sasanką"**: ul. Krakowska 32/2 (niedz./pn. 20-8)

TELEFONY ALARMOWE

Pogotowie Ratunkowe 999
Delegatura Urzędu Ochrony Państwa w Poznaniu 413-412
Policja 997
Żandarmeria Wojskowa 47-35-78
Straż Miejska 986 czynny całą dobę
Straż Pożarna 998
Energetyczne 991
Gazowni 992
Ciepłowni 993
Wod. Kan. 994
Dróg i Mostów 320-462
Pogotowie Instalacji Sanitarnych 47-27-88, 477-477
Pogotowie Miejskie - wew. inst. wod-kan, c.o, gaz, elektr. 67-24-96, 67-68-15
Auto-klucz 24 h 52-80-33, 48-21-24

TELEFONICZNE SOS

TELEFON ZAUFANIA - lekarz psychiatra 988
AIDS - wt. czw. 15-18 52-99-18
ANONIMOWYCH ALKOHOLIKÓW i Al. Anon. 53-16-16, g. 18-22
TERAPIA ANTYALKOHOLOWA - diagnostyka, esperal 47-59-39
DLA OSÓB TRACĄCYCH WZROK - pon. 14-18 20-05-12
Towarzystwo Rodzin i Przyjaciół Dzieci Uzależnionych „Powrót z U" O. w Poznaniu, 61-626 Poznań, ul. Winogrady 150 tel. 208-518; pon. pt. 17-19, śr. 13-19 Poradnia rodzinna
LEKARSKA PRZYCHODNIA SPECJALISTYCZNA TRR - Poradnia Przedmałżeńska, Rodzinna i Młodzieżowa - ginekolog, seksuolog, psycholog, Pl. Wolności 18 52-56-20
WIELKOPOLSKIE STOWARZYSZENIE OBRONY PRAW OJCA ul. Mickiewicza 33, pokój 26 i 30 tel. 47-60-01 wew. 223 i 228. Dyżury: pt. 15.00-19.00. Punkt kontaktowy: Grodzisk Wlkp., ul. 1 Maja 8 pon. 16.00-20.00 0-666 45-799
KOMITET OCHRONY PRAW DZIECKA P-ń, ul. Matejki 52 66-29-35
PORADNIA DORAŹNEJ POMOCY DERMATOLOG. I WENEROLOGICZNEJ ul. Lutycka codz. 15-7
HOSPICJUM ŚW. JANA KANTE-GO - zgłoszenia chorych w stanie terminalnym wtorki i czwartki godz. 20-22 32-12-11
POGOTOWIE INFORMACYJNE OPIEKI SPOŁECZNEJ - Ośrodek dla Bezdomnych, Szczepankowo, ul. Michałowo 68, tel. 798-212, czynne całą dobę.
NIEBIESKA LINIA - telefon dla ofiar przemocy w rodzinie 0-800-200 02

INNE

MIEJSKI OŚRODEK INFORMACJI GOSPODARCZEJ - usługi, służba zdrowia; pn.-pt. godz. 8-19, Św. Marcin 51 53-66-77
SUPERSKLEP Twoją wygraną 24 h, Poznań, ul. Garbary 114
INFORMACJA - handel, usługi, godz. 8-20 77-67-67
TELEFONICZNA AGENCJA INFORMACYJNA „TAI" - informacja o handlu, usługach i produkcji 52-52-15, 52-52-22, 52-52-25, pon.-pt. godz. 9.00-18.00.
INFORMACJA o możliwościach wyboru zawodu tel. 937, informacja dla bezrobotnych tel. 932, paszportowa tel. 52-04-26
CENTRUM INFORMACJI TURYSTYCZNEJ, Poznań, Stary Rynek 59 52-61-56
POGRZEBY „Universum", ul. Woźna 15, tel. 53-19-43, całą dobę. **STOLTUR „Zakład Usług Pogrzebowych"** - ul. Woźna 11 530-160
MIEJSKA LECZNICA ZWIERZĄT, ul. Grunwaldzka 248 tel. 68-54-38 i **CAŁODOBOWA LECZNICA DLA ZWIERZĄT** - tel. 983 - **POGOTOWIE Schroniska dla Zwierząt** 60-189 Poznań, ul. Bukowska 266, tel. 681-631, **Tow. Opieki nad Zwierzętami,** tel. 48-05-67 (godz. 8-15)
CENTRUM INFORMACJI o Sektach i Nowych Ruchach Religijnych przy klasztorze oo. Dominikanów 533-366



Fr. Schubert - poszukiwacz wiecznej miłości

Całe życie marzył o tym, by znaleźć miłość, która wypełni mu życie, o zdobyciu sławy, jako kompozytor operowy i o tym, by dostać oficjalną posadę muzyczną. Niestety, żadne z tych pragnień się nie spełniło.

Całe jego krótkie życie, 31 lat, upłynęło w Wiedniu. Żył w bardzo skromnych warunkach materialnych. Pochodził z rodziny nauczyciela szkolnego. Od najmłodszych lat starszy brat uczył go gry na fortepianie, a ojciec na skrzypcach. Rodzice myśleli, że Franz pójdzie w ślady ojca i zostanie nauczycielem. Dlatego też uczył się śpiewu, gry na organach i kontrapunktu u Holzera. Następnie dwa lata spędził w konwikcie pijarskim. Przez krótki czas był uczniem A. Salieriego. Już wtedy marzy o tym, by zostać kompozytorem i by jego dzieła stały się znane i podziwiane.

Pierwszą kompozycję „Małgorzatę przy kołowrotku" tworzy mając 17 lat. Ta pieśń otwiera epokę romantyczną w muzyce. Kolejne lata przynoszą: „Króla Olch", „Polną różyczkę", „Wędrowca".

Sytuacja materialna zmusza go jednak do zostania nauczycielem. Przez krótki okres w 1818 roku uczy muzyki młode pokolenie rodziny Esterhazych w Zelic. Jednak cały czas myśli o zdobyciu oficjalnej posady, która pozwoliłaby mu żyć dostatnio i jednocześnie komponować. Nie powodzi mu się także najlepiej w życiu osobistym. Poszukując miłości znajduje jedynie jej namiastki.

Nie udało mu się także skomponować opery, która podbiłaby publiczność. Jego wiara w siebie została zachwiana, kiedy po premierach „Bliźniaków", melodramatu „Czarodziejska harfa", czy „Rosamundy" krytycy zamieścili nieprzychylne recenzje, a publiczność wygwizdała. Najbardziej ubodło go zdanie, że nie ma zmysłu dramatycznego. Bardzo przeżywał tę porażkę. Tym bardziej, że u jego boku nie było nawet przyjaciół, którzy by go wsparli.

Co dziwne jego pieśni i utwory fortepianowe były śpiewane w całym Wiedniu, tyle że często nikt nie znał nazwiska kompozytora. Schubert popadał w coraz większe zapomnienie. Zmarł 19 listopada 1828 roku, a przyczyną śmierci, jak podają niektóre źródła był tyfus.

Za życia nie została wydana żadna jego kompozycja. Świat pewnie do tej pory nie wiedziałby o jego istnieniu, gdyby nie Schumann i Liszt, którzy stali się entuzjastami jego twórczości. I to oni doprowadzili, że w sześćdziesiąt lat po śmierci Schuberta zostały po raz pierwszy wydane jego kompozycje, a jego nazwisko stało się znaczące w muzyce.

(elka)

Energia leczy rośliny

Wszyscy prawie wiedzą, że bioenergoterapeuci starają się pomagać ludziom, a czasem i zwierzętom, na przykład gospodarskim. Mało kto jednak domyśla się, że tajemniczą energią można pomagać również roślinom.

- Obecnie jestem specjalistką reiki I stopnia, ale przed kursem należałam do zdeklarowanych sceptyków - opowiada Marzena Kaczmarek z Łodzi. *- Dlatego nawet po ukończeniu kursu bałam się od razu leczyć ludzi. Najpierw postanowiłam poeksperymentować na roślinach doniczkowych.*

Pani Marzena ustawiła więc na parapecie obok siebie dwie doniczki z bluszczem: *- Obie rośliny były w dość kiepskim stanie, bo* - przyznam szczerze - *nie bardzo potrafię zajmować się kwiatami* - zastrzega. Następnie bioenergoterapeutka przez jakiś czas opiekowała się obiema roślinami, z tym że jedną tylko podlewała, a do drugiej również przybliżała ręce:

- W ten sposób przekazywałam bluszczowi życiodajną energię - tłumaczy. *- Chcąc przekazać energię ludziom trzeba ich bowiem dotykać, natomiast do roślin wystarczy dłonie zbliżyć na odległość 10-15 cm.*

Eksperyment zakończył się nadspodziewanym sukcesem. Bluszcz, który był tylko podlewany, nadal pozostał niewyrośnięty i chorowity. Natomiast bluszcz skąpany w energii, wyrósł nad podziw wybujale.

- Dopiero wówczas odważyłam się leczyć własne córki - przyznaje pani Marzena. *- Moja moc okazała się skuteczna.*

Pani Marzena jest ewangeliczką, a niektórzy protestanci uważają, że moc bioenergoterapeuty, choć skuteczna,pochodzi z niedobrego źródła. Nasza rozmówczyni nie wierzy w to:

- Wprawdzie nie zastanawiałam się nad tym do tej pory, ale skoro bioenergia leczy, pomaga ludziom, to nie może pochodzić od niczego złego.

(krul)

Czy w dzisiejszym świecie zdominowanym przez telewizję i komputery istnieje potrzeba filozofowania?

Świat Agnieszki może być twoim...

Światowy bestseller „Świat Zofii" rozszedł się w 12 mln egzemplarzy. Autor Jostein Gaarder próbuje w nim odpowiedzieć na odwieczne pytania: jaki jest człowiek, co czuje, czym jest pamiętanie i zapominanie. Nie fabuła a potrzeba znalezienia odpowiedzi znalazła aż tylu czytelników!

Dlaczego „Świat Zofii", książka, która opowiada o filozofii, uczuciach i przyjaźni zrobiła taką karierę?

- Przypomina o wartościach, które zawsze były i będą dla człowieka najważniejsze - mówi Agnieszka Doda, filozof, absolwentka Instytutu Filozofii na UAM, pracownik naukowy UMK w Toruniu, scenarzystka i... zwyciężczyni expressowego konkursu rysunkowego przed 21 laty!

A dlaczego pani, absolwentka liceum plastycznego rzuciła się w objęcia filozofii?

- Nie był to przypadek, a wewnętrzny przymus, którego musiałam posłuchać. Wiedziałam, że nie znajdę odpowiedzi na każde pytanie, ale tylko tą drogą dojdę do najbardziej ogólnych odpowiedzi i pojęć.

Wrażliwy młody człowiek marzy o filozofii a potem się nią rozczarowuje. Z panią było podobnie?

- Tylko niektóre przedmioty mnie rozczarowały, ale nie sama filozofia, która zajmuje mnie nadal prawie bez reszty.

Czy filozofia daje odpowiedzi człowiekowi na wszystko, co go dręczy?

- Każdy musi sobie odpowiedzieć sam. Studia filozoficzne umożliwiają jedynie poznanie odpowiedzi udzielonych wcześniej przez innych. Kto więc nie wie, co ze sobą zrobić, nie powinien tam szukać miejsca dla siebie.



Agnieszka Doda, filozof (również pracę doktorską poświęca telewizji) nie widzi zła w „mediach elektronicznych". Szkodliwe stają się wtedy, gdy człowiek zaczyna się utożsamiać z bohaterami ze szklanego ekranu.

Fot: W. Wylegalski

Jaki jest według filozofii sens życia człowieka na ziemi?

- Uniwersalne odpowiedzi istnieją, ale my ich nie znamy i za to właśnie cenię filozofię, iż nie jest nauką. Filozofia powinna umożliwić rozumienie, czym jest miłość i mądrość, to wynika z jej definicji.

Napisała pani pracę magisterską o „Wpływie mediów na sposób rozumienia świata", zajmując się telewizją. Jest szkodliwa dla naszych umysłów?

- Telewizja tworzy sposób rozumienia; Hitler nigdy by nie osiągnął popularności, gdyby nie żył w epoce radia, lecz telewizji. Z kolei Reagan zdobył popularność dzięki tv i swojemu zawodowi aktora. Radio działa hipnotycznie na jeden tylko zmysł. Telewizja - na wiele i dlatego pozwala zachować dystans. Podobnie, jak M. McLuhan, twórca teorii „globalnej wioski", uważam, iż nie trzeba się bać najnowszych mediów.

A bierne uzależnienie człowieka od telewizji?

- Złem może być poczucie omnipotencji, jakie powoduje np. utożsamianie się z telewizyjnymi bohaterami.

Nie powinniśmy więc się bronić przed telewizją?

- McLuhan był przeciwnikiem tv do 40 roku życia, bo jako filolog klasyczny bolał, iż młodzież nie czyta wielkich klasyków. Potem jednak zmienił zdanie i stwierdził, że walka z tak potężnym medium nie ma sensu, więc może lepiej je zaakceptować...

To dlaczego jako autorka scenariuszy wybiera pani telewizję na negatywnego bohatera?

- Piszę je dla teatru czystego absurdu, który wystawiamy u oo. Dominikanów. Zabawa słowami pozwala mi wyśmiewać pewne telewizyjne formy przekazu, np. jak mówić, żeby nic nie powiedzieć.

Danuta Pawlicka

Bohater czy zdrajca

Irlandia i walka jej mieszkańców o niepodległość jest częstym motywem w filmach. Scenariusz o bojowniku Michaelu Collinsie czekał na realizację prawie trzynaście lat. Przez te lata wielu twórców było zainteresowanych jej nakręceniem. Wśród nich były takie sławy jak: Robert Redford, Kevin Costner, John Huston. Na drodze zawsze jednak stawały jakieś przeszkody.

W końcu po latach scenariusz trafił do rąk Neila Jordana, reżysera „Gry pozorów" i „Wywiadu z wampirem". Jordan od dzieciństwa zafascynowany był tą postacią. Jak stwierdził został reżyserem po to, by móc nakręcić ten film.

- Po skończeniu każdego poprzedniego obrazu zastanawiałem się, czy jestem już na tyle sławny, by otrzymać pieniądze na film o „Michaelu Collinsie" - opowiadał.

W końcu mu się udało. Powstało widowisko z wielkim rozmachem, z tysiącami statystów, w gwiazdorskiej obsadzie. Główne role kreują: Liam Neeson i Julia Roberts. Film, który zdobył Złotego Lwa w Wenecji jeszcze zanim pojawił się na ekranach wzbudził wielkie kontrowersje. Szczególnie oburzeni byli krytycy angielscy, którzy oskarżali go o gloryfikację IRA. Jest to film antyangielski - twierdzono. Reżyser zaprzeczał temu stanowczo: - Lubię Anglię. Nie da się jednak nakręcić filmu historycznego, nie precyzując swojego punktu widzenia.

Kontrowersję wzbudza także sama osoba Collinsa, człowieka brutalnego i bezwzględnego, ale cieszącego się wielką charyzmą wśród podwładnych. Z jednej strony doprowadził do powstania po siedmiu wiekach Wolnego Państwa Irlandzkiego, z drugiej jednak, czego nie mogą mu wybaczyć irlandzcy republikanie, dopuścił do tego, że Anglicy zatrzymali Irlandię Północną. (elka)



Na zdjęciu Liam Neeson, jako Michael Collins przemawiający do tłumu.



Także w meczu rewanżowym ciężko było wypracować pozycję rzutową. Fot. W. Wylegalski

Olimpia / Whirlpool - ŁKS 65:72

Joker Agafonikowa

Wicemistrzynie Polski, ŁKS awansowały do pierwszej czwórki ligowych rozgrywek w koszykówce kobiet. W czwartym meczu pokonały one w Poznaniu Olimpię / Whirlpool 72:65 (25:34).

Zupełnie nie układała się gra łodziankom w I połowie. A przecież są to zawodniczki, które nie zapomniały przez noc jak się gra w basket. To poznanianki nie pozwalały im na nic. Można nawet mówić o różnicy klasy, jeśli rywalki przez 20 min. rzucają 25, a reprezentacyjna środkowa tylko 1 pkt.

Najwyższą przewagę poznanianki miały w 15 min. Wówczas wygrywały 28:14, by za chwilę było 28:21. Szalenie jednak wyczerpująca dla poznańskiego zespołu była ta część meczu. Mieliśmy pewne obawy o losy meczu, ale **nie sądziliśmy, że trener gości wyciągnie z rękawa asa. Tym asem była Elena Agafonikowa.**

Przed przerwą zdobyła 3 pkt. Weszła na drugą odsłonę w pierwszej piątce. Dwa razy rzuciła za 3 pkt, w kilku minutch sama odrobiła straty i wyprowadziła swój zespół na prowadzenie w 26 min. 41:43. Ze strony poznańskiej ekipy zabrakło zagrożenia z drugiej lini. Mocno się biła pod koszem Szwichtenberg, dobre okresy miała Mądra i Lewandowska. To jednak wciąż było mało, tym bardziej, że dobrze zaczęła grać Właźlak. Skuteczna też była Jaroszewicz.

Zespół łódzki jest zbyt doświadczony by wypuścić z rąk szanse zwycięzenia w czwartym meczu. Sądziliśmy, że poznańskie koszykarki jeszcze rzucą się do walki w ostatnich minutach. Robiły to, ale te akcje były zbyt chaotyczne, zawodziła celność, więc zespół ŁKS spokojnie wytrzymał napięcie jakie towarzyszyło w końcówce i odniósł ciężko wywalczone zwycięstwo.

Gdyby poznański zespół nie potracił w dziwny sposób punktów w rundzie zasadniczej, pewnie byśmy już dzisiaj myślami byli przy podium. Z tego należy wyciągnąć wnioski, a czasu jest aż nadto, do jesieni.

Punkty dla Olimpii zdobyły: Szwichtenberg 16, Mądra 15, Dulnik 11, Lewandowska 10, Portianko 8, Starowicz 5. **Dla ŁKS:** Agafonikowa 20, Jaroszewicz 19, Właźlak 13, Jodeikaite 10, Żuk 4, Gburczyk 3, Trześniewska 3.

★ ★ ★

MTK Pabianice wygrały we Wrocławiu ze Ślęzą 70:59 (34:30) i walczyć będą o miejsca od 1 do 4. Rywalem będą koszykarki ŁKS. W drugiej parze zmierzą się Wisła ze zwycięzcą meczów AZS Szczecin - Fota Dajan. (k)

10,5 - AZS / Elana 85:68

Chamski wybryk Richarda Robinsona

Tak bandyckiego zachowania na koszykarskim parkiecie kibice basketu w Poznaniu jeszcze nigdy nie oglądali. W meczu 10,5 z AZS / Elaną Toruń, który decydował o być albo nie być poznańskiego zespołu w I lidze, zawodnik gości - Richard Robinson - na niecałe 2. minuty przed końcową syreną wpierw powalił a następnie brutalnie kopnął w twarz Wojciecha Ziółkowskiego. Natychmiastowa dyskwalifikacja nie ostudziła jednak agresji Amerykanina, który w asyście ochroniarzy zszedł do szatni.

Całe spotkania tak ważne dla podopiecznych Eugeniusza Kijewskiego zakończyło się zwycięstwem gospodarzy 85:68 (40:38). Dzięki wygranej zespół 10,5 przedłużył swoje szanse na pozostanie w ekstraklasie. Do pełni szczęścia brakuje jeszcze jednak wygranej w ostatniej kolejce w Stalowej Woli z tamtejszą Stalą.

Początek wczorajszego meczu był bardzo wyrównany. Pierwsi celnie rzucali dwaj panowie R. Dla akademików z Torunia punkty zdobył Richard Robinson, a dla poznaniaków Melvin Robinson. W 2. minucie koszykarze z Torunia mieli już na swoim koncie 5. przewinień i musieli grać bardzo ostrożnie w obronie. Pierwsze prowadzenie - 10:9 - drużyna 10,5 uzyskała w 5. minucie po trafieniu Blumczyńskiego. Goście jednak nie odpuszczali na krok, i odpowiadali celnymi rzutami na punkty poznaniaków. Po 20. minutach zespół Eugeniusza Kijewskiego prowadził 3. oczkami.

Po przerwie obraz gry nie uległ zasadniczej zmianie. W 26. minucie na świetlnej tablicy widniał wynik remisowy po 50. W tym momencie zza linii 6,25 m celnie rzucił Adrian Małecki, a chwilę później nastąpiła przełomowa dla meczu akcja. Joe Daughrity przebiegł całe boisko, i trafił do kosza. Sędziowie odgwizdali przewinienie Calloweya. Z decyzją nie mógł się zgodzić jeden z koszykarzy gości i drużyna Elany została dodatkowo ukarana faulem technicznym. Poznaniacy odskoczyli rywalom na 8. punktów i utrzymali tą przewagę do końca spotkania.

Teraz zespół 10,5 czeka kolejny mecz o wszystko. W niedzielę, w Stalowej Woli poznaniacy grają o pozostanie w ekstraklasie. Oby nasi koszykarze pokazali taką samą wolę walki jak w dniu wczorajszym.

10,5: Daughrity 27, Blumczyński, Tomaszewski, Małecki i M. Robinson po 14, Ziółkowski 2; **AZS / Elana:** R. Robinson 18, Jechorek i Colloway po 14, J. Robak 9, Kondraciuk 8, Osuch 3, Sowiński 2.

Maciej Łosiak

I liga mężczyzn o miejsca 7-14

PKK Warta - Noteć	88:86
Glaspol Pogoń - Polonia	70:68
10,5 Poznań - AZS Elana Toruń	85:68
Dojlidy-Instal - Stal St. Wola	106:74

1. AZS Elana Toruń	39	60	3377:3308
2. Polonia Przemyśl	39	60	3350:3300
3. Dojlidy Białystok	39	56	3468:3537
4. Stal Stalowa Wola	39	56	3248:3386
5. Pogoń Sosnowiec	39	53	3248:3415
6. 10,5 Poznań	39	52	3278:3424
7. Noteć Inowrocław	39	52	3258:3521
8. PKK Warta Szczecin	39	48	3359:3756

Pod ligową siatką

Wszyscy u siebie

Po dłuższej przerwie poznańskie zespoły siatkówki znów zagrają na własnych parkietach. W II lidze pań AZS AWF podejmować będą Sokół Mogilno, natomiast w II lidze panów VC Politechnika zagra ze Stoczniowcem Gdańsk.

Rywale naszych drużyn należą do słabszych zespołów stawki, zatem spodziewać się można wygranych poznańskich teamów. Jednak ani Sokół, ani Stoczniowiec nie oddadzą punktów łatwo, bowiem wciąż walczą o utrzymanie się w II lidze. Dodajmy, że siatkarki ASZS AWF grać będą bez jednej ze swych najlepszych zawodniczek, Kariny Kayser (wróci na parkiet prawdopodobnie jesienią), ale i bez niej potrafiły ostatnio wygrać jeden mecz w Sulechowie, z wiceliderem, Zawiszą. Natomiast w zespole Politechniki powinniśmy zobaczyć już lidera drużyny, Tomasza Sokołowskiego, który przed tygodniem nie grał z powodu kontuzji.

★ ★ ★

Grająca w także w II lidze pań Sparta Złotów podejmować będzie broniący się przed spadkiem zespół MKKS Łęczyca. Ponadto zasadniczą rundę rozgrywek kończą siatkarki I ligi. Wicelider Serii A , Augusto Kalisz, zagra u siebie z zagrożoną degradacją Gedanią Gdańsk. Ogromnie ciekawie zapowiada się mecz w Pile. Czwarta w tabeli Nafta (42 pkt.) podejmuje 3. drużynę, Azoty Chorzów (43 pkt.). Siatkarki z Piły, chcąc utrzymać 4. pozycję (co przedłuża szanse na awans do Serii A), muszą wygrać praktycznie oba mecze. Na potknięcie pilanek czeka Nike Węgrów (także 42 pkt.), które jednak gra bardzo trudne mecze w Krakowie, z liderem Serii B, Wisłą. (mwr)

KTO? Z KIM? GDZIE?

BOKS

niedziela godz. 11.00, Olimpia Poznań - Polonia Świdnica, DMP, sala przy ul. Promienistej.

PIŁKA RĘCZNA

sobota godz. 16.00, AZS AWF Poznań - Jelfa J. Góra, II liga kobiet, sala przy ul. Chwiałkowskiego.

sobota godz. 17.00, Grunwald / Servisco - Chrobry Głogów, II liga mężczyzn, sala SP 1 w Mosinie.

sobota godz. 17.00, Nielba Wągrowiec - Wolsztyniak, II liga mężczyzn, sala przy ul. Kościuszki w Wągrowcu.

KOSZYKÓWKA

sobota godz. 14.00, Olimpia II - Lew Legnica, II liga kobiet, sala przy ul. Chwiałkowskiego.

sobota godz. 18.30, Stal Ostrów - Zastal Zielona Góra, II liga mężczyzn, sala przy ul. Kusocińskiego w Ostrowie.

SIATKÓWKA

sobota godz. 18.00, niedziela godz. 11.30, VC Politechnika - Stoczniowiec Gdańsk, II liga mężczyzn, sala przy ul. Zamenhofa

sobota godz. 18.30, niedziela godz. 12.00 AZS AWF - Sokół Mogilno, II liga kobiet, sala przy ul. Chwiałkowskiego

sobota godz. 17.00, niedziela godz. 11.00, Sparta Złotów - MMKS Łęczyca, II liga kobiet, sala przy ul. Mickiewicza w Złotowie

sobota godz. 17.00, niedziela godz. 11.00, Augusto Kalisz - Gedania Gdańsk, Seria A I ligi kobiet, sala przy ul. Łódzkiej w Kaliszu

sobota godz. 18.00, niedziela godz. 11.00, Nafta Piła - Azoty Chorzów, Seria B I ligi kobiet, sala przy ul. Bydgoskiej w Pile

TENIS STOŁOWY

sobota, niedziela godz. 11.00, turniej z okazji 52. rocznicy wyzwolenia Poznania, Dom Kultury „Jędruś" Os. Armii Krajowej.

niedziela godz. 11.00, eliminacje strefowe, sala SP 50, Os. Stare Żegrze.

BIEGI

sobota godz. 10.00, Wojewódzki Bieg z okazji 52. rocznicy wyzwolenia Poznania, start w Koziegłowach, ul. Piaskowa przy Szkole Podstawowej

Niedziela godz. 11.00, sala przy Promienistej

Kolejne zwycięstwo bokserów Olimpii?

W najbliższą niedzielę pięściarze Olimpii rozegrają drugi ligowy pojedynek i znowu boksować będą na swoim ringu. W niedzielę o godz. 11.00 poznaniacy podejmować będą drużynę Polonii Świdnica.

Warto przypomnieć, że na razie poznaniacy rozegrali tylko jedno zwycięskie spotkanie z KS Jastrzębie, a wyjazdowy mecz z 06 Kleofasem Katowice został przełożony i zostanie rozegrany 2 marca. **W niedzielę do Poznania przyjeżdżą przeciętny zespół Polonii Świdnica i wszyscy kibice Olimpii liczą na pewne zwycięstwo poznaniaków.**

Jak poinformował nas trener Olimpii **Zdzisław Nowak** drużyna jest w dobrej dyspozycji, a wysoką formę sygnalizują m. in. dwaj starsi zawodnicy: **Robert Ciba** i **Dariusz Snarski.** Do drużyny dołączył już kadrowicz **Tomasz Zaborowski**, który nieźle boksował podczas tournee reprezentacji we Włoszech.

Kilka pojedynków niedzielnego meczu zapowiada się interesująco. W wadze muszej zmierzą się Flakiewicz z Olimpii z Zajączkowskim, w lekiej Snarski przeegzaminuje Nycza, a w ciężkiej Jurczyk spotka się z Czechem Horaczkiem. **Już kilka tych pojedynków gwarantuje emocje w niedzielne przedpołudnie i mamy nadzieję, że sala przy ul. Promienistej zapełni się do ostatniego miejsca.** (map)

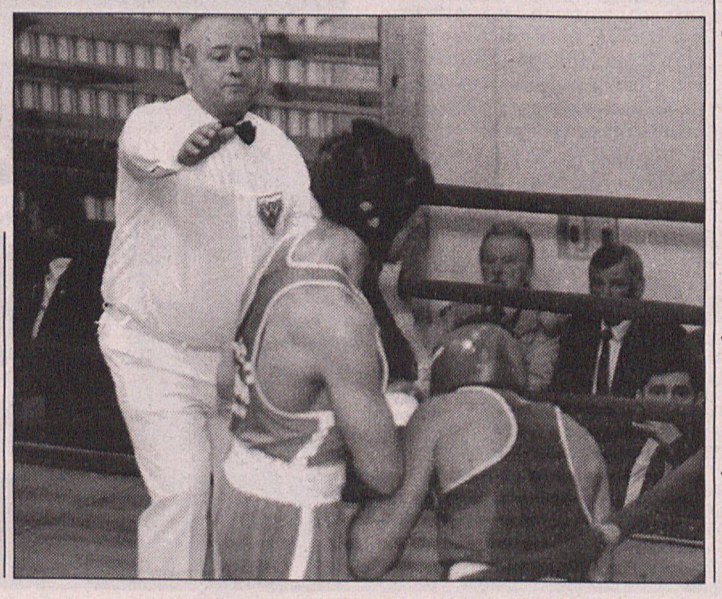

„Tyczkarski" rekord

Australijka Emma George ustanowiła rekord świata w skoku o tyczce, uzyskując wysokość 4,55 m. Wynik ten uzyskała podczas mityngu w czwartek wieczorem w Melbourne na stadionie Olimpic Park. E. George poprawiła aż o 5 cm. własny, dotychczasowy rekord świata.

Awans F. Anioły

Filip Anioła, jeden z najbardziej utalentowanych tenisistów młodego pokolenia, zawodnik AZS ostatnio przebywał na tournee w Ameryce Północnej, gdzie brał udział w licznych turniejach. Było to możliwe dzięki sponsorowi, WBK.

W czasie swoich występów zgromadził 125 pkt., co pozwoliło mu na awans ze 150 na 29 miejsce światowej klasyfikacji juniorów, a na 5 miejsce w swojej kategorii wiekowej. Ostatnio przebywał w Norymberdze, gdzie doszedł do półfinału.Tam przegrał z Węgrem Vaci Balazsem 4:6, 6:3, 3:6. (k)



Jedna z najstarszych fotografii pierwszej dyrekcji Goplany z 1928 r została, co widać na reprodukcji, uszkodzona przez upływający czas. Ale ten pan w środku z kapeluszem na kolanach to dyrektor Tadeusz Prądzyński (nazwisko zasłużone dla Poznania). Znany był między innymi z tego, że zawsze miał kieszenie wypchane cukierkami, które rozdawał napotkanym dzieciakom.

Od Maskoty do Princessy

Gdyby nie bracia Janusz i Wiesław Wilkońscy, poznaniacy nie łasowaliby dzisiaj „swoich" pralinek i wafelków.

Ci dwaj przemysłowcy wpadli na pomysł stworzenia zakładu, który będzie produkował kakaowe słodycze. Niewielką firmę, która powstała w 1912 r., nazwali najpierw GONDA, a w rok później wywiesili szyld ze znanym nam dzisiaj imieniem: Poznańska Fabryka Czekolady GOPLANA. Cała wtedy roczna produkcja wyniosła 100 ton. Tyle wytwarza Goplana' 97 w ciągu... 8 godzin!

Od samego początku właściciele, do których dołączył niebawem na stanowisku dyrektora Tadeusz Prądzyński, podkreślali polski charakter zakładu. Dbali też o jego nowoczesność, co na tamte czasy było dużym wyczynem. Tym bardziej, że produkcja została umieszczona w budynkach przerobionych ze świniarni i wytwórni wódek. Już w 1925 roku przy ul. św. Wawrzyńca pracowały 42 maszyny, które obsługiwały same panie ubrane w twarzowe, białe czepki i długie spódnice.

Nadal jednak część słodkości robiły ręcznie. Przedwojenna Goplana firmowała smakołyki popularne i teraz - śliwki i wiśnie w czekoladzie, z którymi nie mogły sobie poradzić mechaniczne mieszadła. Na ręce czekało też pieczywo i zapakowanie wszystkiego, co opuszczało fabrykę. Wtedy również nadzienia, jakich używano do pralinek i cukierków, powstawały na miejscu. Najstarsze formy do wyrabiania cukierków, to proste drewniane rynienki z wyżłobieniami, w które kładło się papierek i palcami zawijało drops.

Zaskakująco wygląda dzisiaj zestawienie tamtej technologii z obecną, zaliczaną do najnowocześniejszych w Europie. Dzięki tej wysokiej i skomplikowanej technice nazwa Goplany widoczna jest na 90 różnych wyrobach (20 smaków samych czekolad). W tamtych czasach poznańskie słodycze sprzedawane były głównie w Poznaniu i kilku największych miastach. Teraz, używając ekonomicznego określenia, jedna trzecia polskiego rynku została zawojowana przez popularne bombonierki. Przed wojną za jedną z najpopularniejszych czekolad uchodziła „Maskota". Kosztowała złotówkę, na jej opakowaniu kusiło 7 słoni. Za tę tabliczkę składającą się z trzech warstw czekolady: gorzkiej, deserowej i mlecznej producenci otrzymali pierwszy złoty medal na wystawie w Pleszewie.

Szukając medalowych analogii, dojdziemy do całkiem współczesnych targów poznańskich i Polagry, które przyniosły Goplanie złoto za Kocie Języczki i wafelki Princessa.

Od 1994 r poznańska Goplana jest związana z koncernem międzynarodowym Nestle, który ma tyle samo akcji, ile Skarb Państwa: 47 proc. (reszta w rękach pracowników). Ale dla najdłużej pracującej w firmie Heleny Bratkowskiej, która przepracowała w niej 51 lat, Goplana nadal jest tak samo „poznańska", jak wtedy, gdy tworzyli ją bracia Wilkońscy. (d)



Prosimy zwrócić uwagę, jak elegancko ubrane są panie - pracownice zakładu, które zostały uwidocznione w 25-lecie firmy. Na zdjęciu: idą do kościoła na mszę, która była odprawiona z okazji jubileuszu.

Tomek Budzyński:

Nawracam się każdego dnia

Lider kilku punk rockowych zespołów, znany głównie ze śpiewania w Armii, nieoczekiwanie dla fanów zaczął mówić im ze sceny o Jezusie. Potem, wraz z kolegami z innych zespołów: Malejonkiem (Armia, Houk), Litzą (Acid Drinkers, Flap Jack) i Stopą (m.in. Armia, Voo Voo) założył supergrupę 2 TM 2.3, która propaguje Pismo Święte.

- Czy możesz rozszyfrować nazwę 2 TM 2.3?

- Skrót ten oznacza Drugi List Świętego Pawła do Tymoteusza, rozdział drugi, werset trzeci. Brzmi on: „Weź udział w trudach i przeciwnościach jako dobry żołnierz Jezusa Chrystusa".

- Dlaczego właśnie ten wers posłużył do nazwania zespołu?

- Kiedy ja i Litza dzwonimy do siebie i jest nam źle lub ktoś nas skrzywdził, mówimy do siebie „2 TM 2.3" dla pokrzepienia. Oznacza to, że skoro cierpisz, nie uciekaj od cierpienia, tylko weź w nim udział jako żołnierz Jezusa Chrystusa. Do Litzy tak to przylgnęło, że zaproponował taką nazwę dla zespołu. Wcześniej mieliśmy się nazwać Katolika od Metalliki. Wzięła się od żartu naszego kolegi Dzikiego, mnie się jednak podobała.

- Już teksty zespołu Armia przepełnione były treściami duchowymi. Dlaczego więc powołałeś do życia jeszcze jeden zespół?

- Odczuwałem od dawna potrzebę zaśpiewania tekstów z Pisma Świętego, ale chciałem to zrobić z chrześcijanami. Rozmawialiśmy o tym już parę lat temu z Darkiem Malejonkiem, jednak wówczas, poza nami, nie było z kim realizować tego pomysłu. A potem nagle zaczęli się pojawiać ludzie: ten się nawrócił, tamten się nawrócił, więc powstał zespół.

- Ty też się nawróciłeś?

- Ja zacząłem się nawracać, nawracam się każdego dnia.

- Czy stało się to pod wpływem jakiegoś wydarzenia?

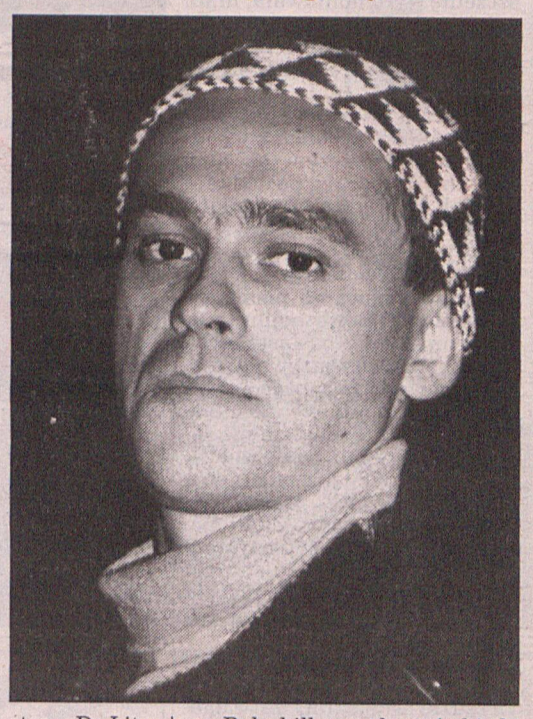

- Było kilka wydarzeń, kiedy zauważyłem ingerencję Boga w moim życiu. Zacząłem się głębiej zastanawiać nad swoim życiem.

- Skąd wiedziałeś, że to była ingerencja Boga? Przecież na nasze życie ma wpływ wiele czynników.

- Oczywiście, że tak, ale dla mnie w tych sytuacjach to był Bóg. To się czuje w sercu.

- W Piśmie Świętym są teksty do śpiewania, czyli psalmy. Czy też je śpiewasz?

- Tak, są dwa: ósmy i sto trzydziesty ósmy. Pozostałe teksty to po prostu wersety z Biblii. Staraliśmy się ich nie zmieniać, choć oczywiście muzyka ma swój rytm, więc chwilami trochę naginaliśmy słowa, ale broń Boże nie zmienialiśmy sensu.

- Jakie było kryterium wyboru tekstów?

- Wybraliśmy te, które są nam bliskie. Jest „Magnificat", „Benedictus", jest fragment z Izajasza, w którym jest proroctwo o Jezusie jako o tym, który trzciny nadłamanej nie dołamie ani knota gasnącego nie dogasi. Jest fragment listu od Pawła „kto nas odłączy od miłości Boga", modlitwy Jezusa w ogrodzie Getsemani, z Jeremiasza o miłości Boga i wiele innych. Są więc wzięte z różnych części Pisma.

- Są tacy, którzy uważają, że śpiewanie Biblii do waszej, bardzo ostrej muzyki, to bluźnierstwo.

- Nie wiem, dlaczego to ma być bluźnierstwo, mnie się zdaje, że Pana Boga to nie gorszy. Chcę tu przywołać fragment z Biblii o Dawidzie, który tańczył przed Arką Przymierza tak, iż zgorszyła się nawet jego żona. Jaki to więc musiał być czad, co on musiał wyprawiać, by zgorszyć księżniczkę. A jednak to ją Bóg pokarał bezpłodnością za jej zgorszenie. Skoro robię to szczerze, z głębi serca, nie mogę być bluźniercą.

Monika Rozwarzewska

Przypadki Mariana

Marian wiedzie dziś spokojne życie emeryta w Nakle. To niewielkie miasteczko, gdzie wszyscy wszystkich znają. Mariana można spotkać w kawiarni przy rynku. Na kawę, na piwko tam wpada. Z kumplami pogadać, albo w karty pograć. Przeszłość wspomina rzadko - bo jak mówi - i tak o wszystkim przypadki decydują. Czy on sam pchał się do NKWD? Albo kanał Wołga-Don - kopać? Jasne, że nie. Plany miał zupełnie inne. Kulą dobrze rzucał, warunki na czołowego zapaśnika miał. O karierze sportowej myślał, a nie o ruskim wojsku.

- U mnie to właściwie całe życie takie przypadkowe. Urodziłem się w Wilnie. Tam wojnę spędziłem i nauki w szkole pobierałem. Cztery klasy udało mi się skończyć. Pisać i czytać nauczyli mnie po polski i po rusku, tak że żaden ze mnie uczony. Jak przyszedł 50 rok, miałem dziewiętnaście lat. W Wilnie ogłosili wtedy pobór do ruskiego wojska. Brali wszystkich, jak leci. Wezwania wysyłali do domów i kazali się zgłosić na punkt zborny. Kto się nie stawił, szedł do kryminału. Mój kolega sześć lat za dezercję dostał. Wywieźli go do Archangielska. Dwa lata tam był. Jak nogi odmroził, to mu je ucięli i do domu kalekę odesłali.

- W punkcie zbornym zapakowali nas w wagony bydlęce i trzy tygodnie wieźli do wojska. Cztery godziny jazdy, dwanaście godzin postoju. Rozdali kociołki blaszane i łyżki. Na postojach biegaliśmy z nimi po kaszę. Przez całą drogę karmili nas kaszą gryczaną polaną surowym olejem.

KOSZARY

- Do koszar spędzili siedemnaście tysięcy chłopa. Najwięcej było Mongołów, Tatarów, Uzbeków, Armeńców, Tadżyków. Trzydzieści parę narodowości. Major Wiałoszow, co tam dowodził, zrobił zbiórkę i pyta: „Kto umie pisać i czytać?" Zgłosiłem się, a on mówi: „Masz tysiąc ludzi i prowadź ich na ćwiczenia". Ja na to, że tylko cztery klasy mam. A on się śmieje: „Ja major, a dwie klasy mam. Ty czytać, pisać umiesz, to prędko generałem zostaniesz".

- Już na drugi dzień musiałem poprowadzić tych „ciućmoków"na ćwiczenia. Na szczęście dwóch Litwinów i dwóch Łotyszów mi się trafiło. Mogłem się z nimi dogadać, bo reszta ani w ząb. Ja po swojemu, oni po swojemu. Na początek kilka wart wystawiłem, a reszcie kazałem do lasu iść spać.

- Posterunków mieliśmy trzynaście. Na każdym stało czterech wartowników. Kiedyś jednego Mongoła wystawiłem na wartę. Po 24 godzinach kazałem rozprowadzającemu go zmienić. A ten przychodzi i melduje, że co podejdzie, to Mongoł zamek odciąga i w niego mierzy. Idą ja, a on mierzy i do mnie. Przez trzy doby nie mogliśmy go zmienić. W końcu, jak mu miskę z kaszą przynieśliśmy, to zszedł z posterunku. Taki był cholera pilny.

- Większość z nich, tych skośnookich, to były straszne dzikusy. Nie umieli jeść łyżkami, tylko w butach mieli schowane takie wystrugane patyczki, jak Chińczyki. I tak jedli. A jak patyki im zabraliśmy, to palcami zajadali.

- Karmili nas w tych koszarach paskudne. Cały czas kasza z surowym olejem. Tylko dwa razy w roku dali po dziesięć deko wieprzowiny, na jakieś narodowe święto. Ale ja się im skrzywdzić nie dałem. Jak te moje ciemniaki się dowiedziały, że czytać i pisać umiem, to kolejka się do mnie ustawiała, jak u nas po mięso w stanie wojennym. Pisałem im te listy do rodziców, że temu pas, tamtemu czapka zginęła i trzeba przysłać dwadzieścia rubli. Potem te ruble wyciągałem, w następnym liście rodzinie podziękowałem, i dzięki temu zawsze miałem na coś do zjedzenia.

SEKS

- Jako dowódca spałem w sali z moimi podopiecznym. Były tam takie długie, piętrowe koje, a na nich słoma. Kto ile słomy zgarnął, takie miał łóżko. Pewnej nocy budzę się, a tu cała koja chodzi. Myślę, co się dzieje? Czy ja w marynarce jestem? Patrzę na górę i aż mi oczy na wierzch wyszły. Te szatany, Ormiaszki, psia ich mać, siedziały jeden na drugim. Ja dziewiętnaście lat wtedy miałem i pierwszy raz w życiu coś takiego zobaczyłem. Żeby tak chłop z chłopem! Toż to jest niemożliwością. Z sali uciekłem, do dowódcy pobiegłem. A ten się śmieje i mówi: „Tetetkę masz, zastrzel dwóch, to spokój będzie".

- Niedaleko naszego obozu był łagier dla kobiet. Z pięć tysięcy dziewcząt tam siedziało. Wyroki po sześć, dziesięć lat. Przede wszystkim za kradzieże, za parę kilo kukurydzy, pszenicy czy kilka arbuzów. A co one biedne, głodne miały robić? Jakby nie ukradły, to by z głodu zdechły. Taka bieda w Rosji była. Posłali nas tam kiedyś, żeby ich pilnować. A one wszystkie aż się napraszały, żeby z nimi... no wie pan. Bo każda chciała w ciążę zajść. Wtedy wysyłali taką do szpitala. A jak dziecko urodziła, to jedzenie dostawała jeszcze lepsze. No to my się nad nimi litowali. Czort wie, ile tam teraz moich dzieci lata.

(cd. w poniedziałek)

Schorowana kobieta wynajęła zniszczoną piwnicę. Po jej odnowieniu założyła tam sklep. Po kilku latach kamienicznik wyrzucił ją z lokalu, nie zwracając kosztów remontu.

Spór w kamienicy

W 1977 r. Genowefa Sadowska dostała przydział na suterenę w kamienicy przy ul. Zielonej 1. Założyła tam sklep krawiecki. Czynsz za lokal w ostatnim okresie płaciła obecnemu administratorowi kamienicy Eugeniuszowi Wojtkowiakowi.

- Zainwestowałam w odnowienie sutereny masę pieniędzy i pracy - mówi G. Sadowska. - W 1990 r. włożyłam w remont 30 mln starych złotych.

Na początku lokal był w ruinie, podłogę pokrywały spróchniałe deski. Najemczyni pomieszczenie wyremontowała, m.in. pokryła podłogę betonem, żeby uniemożliwić dostęp grasującym wcześniej w piwnicy szczurom.

Wówczas wartość poniesionych nakładów policzył jej fachowiec. Najemczyni szacuje, że w chwili obecnej, po dodaniu odsetek, suma ta wynosiłaby ok. 20 tys. zł.

- Tymczasem 27 września 1990 r. kamienicznik przysłał mi niespodziewanie pismo, że rozwiązuje umowę najmu z uwagi na „plany osobiste" i od teraz będą obowiązywały stawki umowne. Na zaproponowaną mi horrendalnie wysoką sumę czynszu nie mogłam już sobie pozwolić - żali się G. Sadowska. - To było jak uderzenie obuchem w głowę.

Propozycja ugody, jaką najemczyni i jej adwokat złożyli administratorowi została od razu odrzucona, więc pani Genowefa w końcu zamknęła sklep i wyprowadziła się.

- Dopiero potem dowiedziałam się w Cechu Rzemiosł i Urzędzie Miejskim, że Eugeniusz Wojtkowiak nie był jeszcze wówczas administratorem i nie miał prawa mnie wyrzucać, a w ogóle to powinien zwrócić mi wszelkie poniesione nakłady - wyjaśnia G. Sadowska.

W 1992 r. rozpoczęła się pomiędzy obojgiem przeciwników wojna w sądzie. Sprawa się przedłużała, bo o własność kamienicy walczyli coraz to nowi spadkobiercy. O tej swoistej „wojnie domowej" już zresztą w „EP" pisaliśmy.

- Sprawa się przedłużała z winy Wojtkowiaka - mówi G. Sadowska. - Kamienicznik bowiem co jakiś czas mówił sądowi, że udziały w kamienicy kupili kolejni współwłaściciele, albo, że o dom ktoś się właśnie kłóci. Ale co to obchodzi kobietę, która całą rzecz przypłaciła zawałem?

- Moja żona jest współwłaścicielem kamienicy w 6/16 - informuje nas E. Wojtkowiak. - Mam prawo podejmować decyzję w domu, w którym moja żona jest współwłaścicielem, a ja administratorem. Pani Sadowskiej nie należy się żadna rekompensata za nakłady, które poniosła bez uzgodnienia z nami. Kiedy otrzymała ten lokal na działalność gospodarczą decyzją Urzędu Miejskiego, to nie mieliśmy na to wpływu. Poza tym podejmowała decyzje niezgodne z prawem. We wrześniu 1990 w odpowiedzi na list adwokata G. Sadowskiej, odpisałem, że „prowadzi ona działalność bez wymaganej koncesji, której brak zgłosiła w 1977 roku, natomiast 24 października 1986 r. zgłosiła zakończenie swojej działalności w Urzędzie Dzielnicowym Poznań-Stare Miasto. Poza tym bez zgody wydziału urbanistyki wyburzyła na przykład ścianę nośną. W ten sposób mogła narazić życie wszystkich mieszkańców.

Jak powiedział nam E. Wojtkowiak, najemczyni jest mu winna około 30 mln zł bez odsetek za zaległy czynsz. Twierdzi również, że G. Sadowska opuściła lokal w maju 1991 r., a czynszu nie płaciła od sierpnia 1990 roku.

- W październiku 1990 r. podwyższyłem jej czynsz o 100 procent do kwoty 3 mln 783 tys. zł miesięcznie za cały lokal - wyjaśnia dalej E. Wojtkowiak.

- Czynsz płaciłam co miesiąc i mam na to wszystkie rachunki - twierdzi kategorycznie Genowefa Sadowska.

Sprawa nadal czeka na swój sądowy epilog.

Krzysztof Ulanowski
Marcin Kącki



W centrum drzew jest o wiele mniej niż parkujących samochodów. Fot. W. Wylegalski

Z szacunkiem dla zieleni

- Większość ulic w centrum miasta jest bardzo brzydkich, przykładem jest ul. Ratajczaka, na której mieszkam - sygnalizuje nam Jadwiga R., mieszkanka Śródmieścia. - Bardzo nieprzyjemna i brudna, a do tego cała zapchana samochodami. Jak tylko posadzone są nowe drzewka, to zaraz je jakiś samochód potrąci i złamie. Nikomu się nawet przykro nie zrobi. Na dodatek parkują tak nieudacznie, że nie można zmieścić się pomiędzy autem, a murem domu. Przecież jest określona przepisem odległość, którą trzeba zachować. I jeszcze te psie nieczystości... Chyba najbardziej obskurne w okolicy są ul. Chudoby i Baranowska.

Ci, którzy mieszkają na „nowoczesnych" osiedlach marzą o mieszkaniu w Centrum, natomiast mieszkańcy Śródmieścia chętnie wynieśliby się stamtąd na zielone łąki. Rzeczywiście, Centrum Poznania, chociaż mogłoby, nie wygląda najładniej, zwłaszcza teraz u schyłku zimy, kiedy daleko jeszcze do zieloności drzew, a chodniki pełne są brudu.

Piesi, których w Poznaniu nie brakuje, muszą niejednokrotnie lawirować pomiędzy nieczystościami i gęsto ustawionymi samochodami, których właściciele często zapominają, że chodniki przeznaczone są przede wszystkim dla pieszych.

Myślę, że o czystość poznaniacy mogliby, chociaż w części, zadbać sami.

Można przecież zwrócić uwagę na to, gdzie załatwia się czworonożny pupil lub bez trudu donieść papierek czy niedopałek do kosza na śmieci.

Z nadmiarem samochodów niestety o wiele trudniej sobie poradzić. Możemy tylko zaapelować do ich posiadaczy, by z większym szacunkiem traktowali miejską zieleń, zarówno drzewa jak i trawniki, których i tak w Śródmieściu jest zbyt mało.

(pok)

Chodniki - psie ubikacje

Idąc każdego rana Garbarami co krok natrafiam na psią kupę - mówi czytelniczka „EP". - Trzeba bardzo uważać, żeby stąd wyjść z czystymi butami. Kiedy zwróci się komuś uwagę, to można tylko usłyszeć: „płacę podatki". Właściciele psów są tak niefrasobliwi, że nawet ławki są brudne. Psy skaczą po nich i nieraz zostawią jeszcze coś poza błotem. Najgorsze jest to, że najwięcej jest psów tam gdzie zwykle bawią się dzieci, czyli na placach zabaw i boiskach. Na Zachodzie jest tak, że albo są wyznaczone miejsca na „potrzeby" psów, albo właściciel czworonoga idzie na spacer ze specjalnym woreczkiem. Dlaczego u nas brakuje tej kultury i odpowiedzialności za nasze zwierzęta?

Niebawem ma się to również u nas zmienić. Już od dłuższego czasu wydział gospodarki komunalnej zajmuje się tym problemem i szuka najlepszych rozwiązań. Prawdopodobnie i poznaniacy na spacer będą wychodzić z pieskiem i specjalnym woreczkiem. Pomysł ten w tym tygodniu ma trafić do Zarządu Miasta, a stamtąd pod obrady sesji Rady Miasta.

(pok)



Psi problem w Śródmieściu jest jeszcze bardziej widoczny niż na osiedlach, na których trzeba unikać tylko trawników. W Centrum idąc chodnikiem trzeba uważnie patrzeć pod nogi. Fot. W. wylegalski

Gdy Kowalski zmienia adres...

Nadspodziewanie duże zainteresowanie Czytelników wywołała nasza wczorajsza informacja poświęcona redakcji nowej książki telefonicznej. Czytelnicy pytali głównie o formę i możliwości dokonywania zmian, które zaistniały po wydaniu ubiegłorocznego spisu telefonów.

Jak nam powiedziała Irena Danielczyk, specjalistka ds. marketingu ZT Poznań-Centrum, informacje o wszelkich zmianach powinniśmy zgłaszać w formie pisemnej w Biurach Obsługi Klienta i placówkach usługowo-handlowych TP S.A. Tam też można otrzymać formularze dotyczące zgłoszenia dodatkowego wpisu - powtórzenia w spisie numeru abonenta z informacjami o współużytkownikach (np. firmie korzystającej z telefonu należącego do innej osoby). W przeciwieństwie do bezpłatnego, jednokrotnego wprowadzenia zmiany dotyczącej bezpośrednio abonenta, czy jego współmałżonka, ta ostatnia „poprawka" wprowadzana jest za opłatą.

Wszelkie dodatkowe informacje można otrzymać drogą telefoniczną, korzystając z bezpłatnego numeru 080060888. (gok)

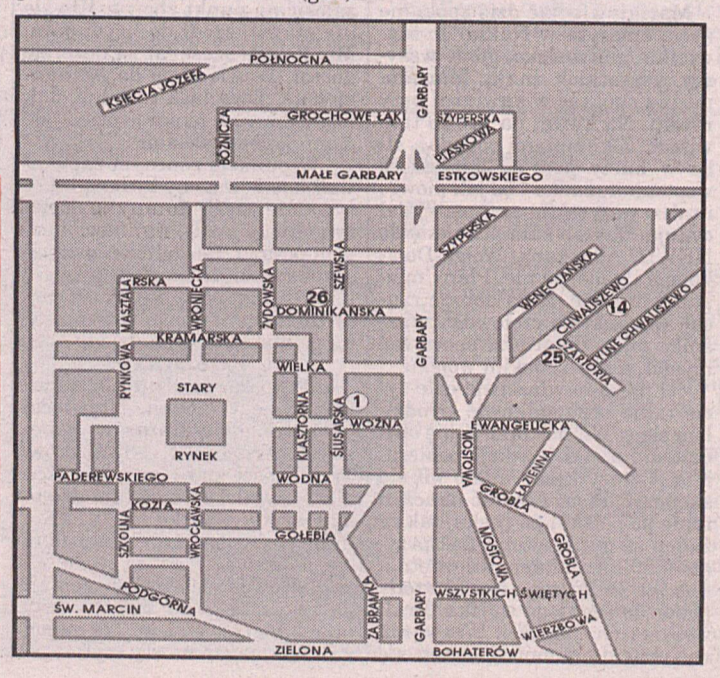

zinnerpphu WAGI zinnerserwis
w największym wyborze
sklepowe i pomostowe
Opakowania z folii
wyposażenie sklepów
Poznań, ul. Dominikańska 7a
26 tel. 531-581
ex93

SPÓŁDZIELNIA RZEMIEŚLNICZA RZEMIOSŁ DRZEWNYCH
MEBLE
61-105 Poznań
ul. Chwaliszewo 69
tel. (061) 52 21 83
Czynne od pn. do pt. 10.00-18.00
we wszystkie sob. 10.00-14.00
RATY BEZ ŻYRANTÓW
❒ pokojowe ❒ szafy
❒ kuchenne ❒ krzesła
❒ tapicerowane ❒ biurka
❒ segmentowe ❒ stoły
❒ specjalność meble nietypowe wg pomysłu klienta ❒ stoliki RTV
Rabat dla karty ACI - 5%
Atrakcyjne ceny!
A U NAS BYŁEŚ!
NIE!? OJ, STRACIŁEŚ, STRACIŁEŚ!
DO 7 MARCA RABAT 7%
25
ex252

MEBLE KUCHENNE P-ń, Chwaliszewo 68 tel./ fax 52-86-19 NA RATY
sklep meblowy poleca w dużej gamie wzorów i kolorów meble pod zabudowę:
◆ sprzęt firmy WHIRLPOOL
◆ fronty w płycie postforming, MDF (duża gama wzorów i kolorów)
◆ blaty kuchenne przycinane na wymiar
◆ oświetlenie halogenowe
◆ dobór uchwytów
◆ wycinanie otworów pod zlewozmywaki
◆ listwy przyścienne, ryling
◆ stoły, taborety, krzesła, narożniki
14
ex17

Winogrady/Piątkowo 65 96 93
przy telefonie red. Agnieszka Pokora
czeka na opinie i informacje o tym, co Państwa złości, cieszy, interesuje w najbliższym otoczeniu

- Kiedy spaceruję po mojej dzielnicy, ze zgrozą przyglądam się temu, co nas otacza. Obawiam się, że żyjemy w bardzo niezdrowym środowisku - martwi się jedna z mieszkanek os. Bolesława Chrobrego na Piątkowie. - Otaczają nas zapchane samochodami, pełne spalin, trasy przelotowe, wylotowe i inne, emitująca fale elektromagnetyczne wieża telewizyjna, a ostatnio przez całą dzielnicę przeciągnięto jeszcze te druty od PST. Obawiam się, że wokół nich powstaje też jakieś pole energetyczne. Kiedy latem wchodzi się do pobliskiego lasku, to dopiero w jego połowie można usłyszeć śpiew ptaków.

Co unosi się nad Piątkowem?

Ekolodzy uspokajają naukowcy milczą

Całe Piątkowo i Winogrady przedzielone są ruchliwymi trasami. Duże trasy przelotowe, takie jak ul. Obornicka czy Lechicka rzeczywiście stanowią poważny problem, zwłaszcza wąska, zapchana TIR-ami ul. Lechicka dostarcza znacznych ilości spalin.

- Pomimo problemów komunikacyjnych, na Piątkowie jest dosyć czyste powietrze - uspokaja Jerzy Juszczyński, przewodniczący Polskiego Klubu Ekologicznego w Poznaniu. - Wynika to zarówno z braku dużych fabryk, jak i z faktu, że ta część miasta znajduje się na górce, co sprawia, że jest tu dobry przewiew.

Zadowoleni powinni być zwłaszcza ci piątkowianie, którzy mieszkają w pobliżu rezerwatu „Żurawiniec" i mogą pozwolić sobie na codzienny, dotleniający spacer po lesie. W dzielnicy powstawać będą też nowe parki, m.in. wewnątrz os. Bolesława Chrobrego, w pobliżu stacji trasformatorów. Jednak nie wszystko wygląda idealnie. To właśnie w powietrzu nad Piątkowem wykryto niedawno pewne ilości fluoru.

- Właściwie nie wiadomo skąd taka substancja się tu wzięła - Jerzy Juszczyński rozkłada ręce. - Zakłady przemysłowe, które można by podejrzewać o emisję fluoru znajdują się od Piątkowa dosyć daleko...

Nie wiadomo też, jak wielkim zagrożeniem mogą być silne fale elektromagnetyczne, emitowane m.in. przez górującą nad Piątkowem wieżę telewizyjną. O tym, że pewne zaniepokojenie społeczne w tym względzie istnieje, świadczą chociażby niedawne spory wokół nadajników sieci GSM na jednym z poznańskich budynków. Jakieś oddziaływanie pola elektromagnetycznego na ludzki organizm trudno wykluczyć, jednak autorytety naukowe niechętnie wypowiadają się na ten temat.

- Nasz klub, jak dotąd nie zajmował się tym zagadnieniem, bo nie mieliśmy tego typu zgłoszeń od mieszkańców - mówi J. Juszczyński. - Z tego powodu nie mamy też żadnych danych na temat szkodliwości linii PST.

Krzysztof Ulanowski



Wszyscy sądzą, że pole elektromagnetyczne, wytwarzane m.in. przez piątkowską wieżę, nie jest obojętne dla ludzkiego organizmu, jednak autorytety naukowe niechętnie wypowiadają się na ten temat.
Fot. W. Wylegalski

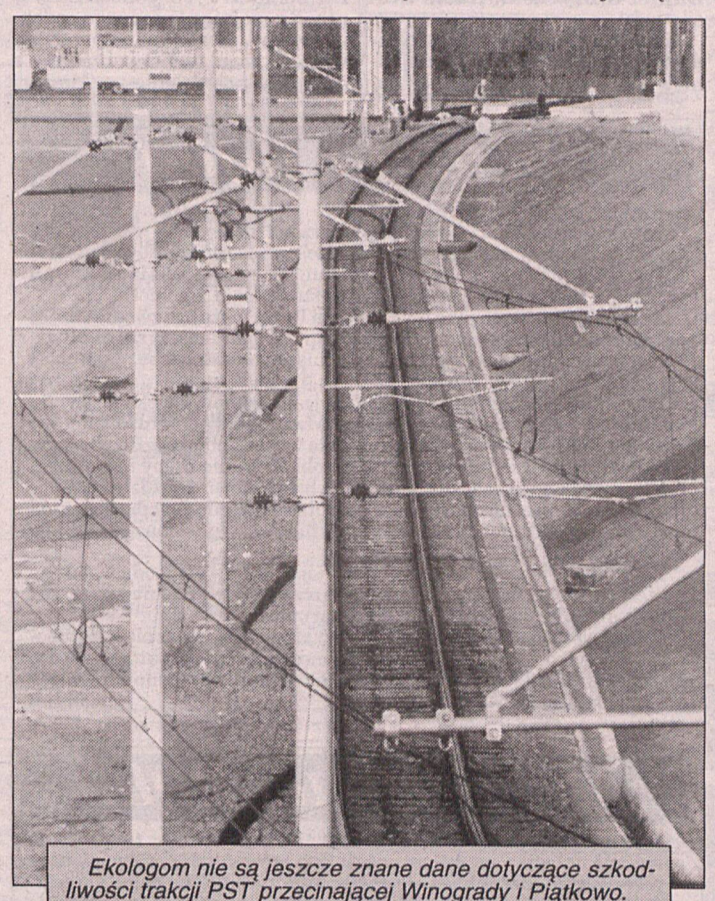

Ekologom nie są jeszcze znane dane dotyczące szkodliwości trakcji PST przecinającej Winogrady i Piątkowo.
Fot. W. Wylegalski

Czytelnicy piszą do Expressu

Autobusowe wątpliwości

Wielokrotnie pisaliśmy już na naszych łamach o plusach i minusach Poznańskiego Szybkiego Tramwaju oraz o zmianach w komunikacji miejskiej, które wiązały się z jego uruchomieniem. Okazuje się jednak, że temat jest ciągle żywy i spędza sen z powiek wielu poznaniakom, przede wszystkim tym, którzy stracili na „postępie". Najwięcej sygnałów odbieramy od mieszkańców os. Marysieńki.

- Dzięki PST zostaliśmy właściwie odcięci od Centrum - mówi Maria S., jedna z mieszkanek os. Marysieńki. - Tak zmieniono trasę autobusów, że te omijają końcówkę os. Sobieskiego i ul. Stróżyńskiego. Z autobusów, które dawniej tamtędy jeździły korzystało wiele osób, a przede wszystkim dzieci dojeżdżające do szkół. Teraz żeby dojść do najbliższego przystanku PST musimy przejść przez całe os. Sobieskiego. Trasa, którą musi pokonać zdrowy człowiek, żeby z tego miejsca dotrzeć do najbliższego przystanku tramwajowego zajmuje około 15 minut, a przecież tutaj mieszkają również ludzie starsi, dla których te wszystkie zmiany są nie lada utrudnieniem.

Innym powodem narzekań na zaistniałe zmiany jest brak synchronizacji niektórych autobusów. W tej chwili w wielu miejscach przesiadkowych, np. przy Megasamie na os. Kosmonautów, nie ma mowy o szybkiej zmianie autobusu. Jak twierdzą nasi czytelnicy nieraz trzeba czekać na przesiadkę 10-15 minut.

Zewsząd docierają sygnały od niezadowolonych mieszkańców, którym zmiany w rozkładzie jazdy utrudniły życie. Wszystkim wiadomo, że postęp rodzi się w bólach. W przypadku PST był to także wyjątkowo długotrwały poród. Miejmy nadzieję, że korygowanie niedociągnięć w reorganizacji rozkładu jazdy pojazdów komunikacji miejskiej nie potrwa tak długo jak budowanie PST i dyrekcja MPK uwzględni sugestie i prośby osób, które korzystają z dobrodziejstw tego przedsiębiorstwa.

(pok)

Winogrady kwitnące inwestycjami

Mieszkańcy Winograd od pewnego czasu przestają poznawać swoje osiedle. Tyle się tam dzieje, zmienia na lepsze... Od kiedy ruszył PST, znacznie łatwiej dostać się do centrum. Są nowe przejścia podziemne, „winogradczycy" czekają na zagospodarowanie przystanków tramwajowych.

Również pod handlowym względem żyje się tam coraz lepiej. Jest „Macro Cash and Carry", a tereny położone w pobliżu również niebawem zmienią oblicze. Przy stacji „ESSO" ruszyła pełną parą budowa centrum handlowego - TTW „Dom i Ogród", gdzie będzie można kupić wszystko co potrzebne do domu i przydomowego ogródka.

Od niedawna na Winogradach łatwiej i przyjemniej... przechodzi się przez ul. Serbską. Do tej pory nie było to wcale takie proste.

- Wiele razy musiałam czekać nawet kilkanaście minut, aż przestaną jeździć samochody - wspomina starsza kobieta mieszkająca na os. Zwycięstwa. - Nie było świateł, a niewielu kierowców zatrzymuje się na widok pieszego na pasach. Mieszkańcy Wichrowych Wzgórz zyskali „normalne" przejście czyli pasy i sygnalizację, nie muszą już przeciskać się przez dziurę w barierkach. A zmian będzie jeszcze więcej.

Dzięki korzystnej umowie z firmą TTW, która buduje centrum handlowe „Dom i Ogród" na Winogradach, ulica Serbska zyska dodatkowy pas ruchu.

- Firma zobowiązała się wykonać go do końca maja - mówi Jan Sklorz, dyrektor Zarządu Dróg Miejskich.

Nowy pas o długości 100 m będzie przeznaczony dla autobusów oraz aut, które chcą wjechać lub wyjechać z terenu kompleksu handlowego. Ułatwi to poruszanie się pojazdom po tej arterii, a system sygnalizacji świetlnej umożliwi bezproblemowy skręt w lewo w ul. Połabską.

TTW dodatkowo wybuduje zatokę dla autobusów po drugiej stronie ul. Serbskiej na wysokości os. Zwycięstwa oraz sygnalizację świetlną przy przejściu dla pieszych.

Na Serbskiej zainstalowane niedawno sygnalizatory spowolniły wprawdzie ruch samochodowy, lecz ułatwiły życie pieszym.

Na Winogradach żyje się coraz lepiej, a tutejsi mieszkańcy czują się coraz bardziej u siebie, swojsko i dobrze...

Paulina Wiśniewska

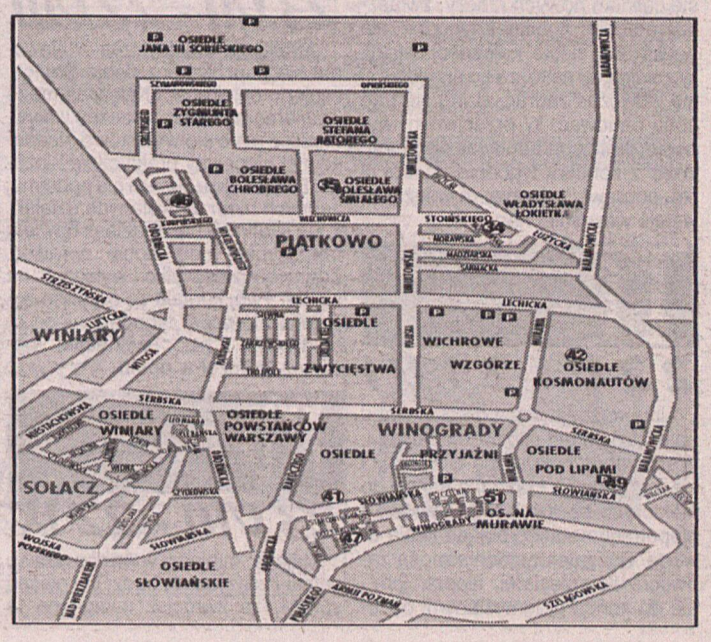

SERWIS RTV-AGD
Os. Przyjaźni 125 C
3 TEL. 20-05-92
UWAGA: EMERYCI I RENCIŚCI — ZNIŻKA!
ex207

TAPETY, FARBY, KLEJE, KASETONY
w szerokim wyborze i po atrakcyjnych cenach poleca „Euro-Pastel"
os. B. Śmiałego 15
55
ex221

AUTOALARMY
❑ ALARMY ❑ CENTRALNE ZAMKI
❑ ELEKTRYCZNE SZYBY (IMMOBILISERY)
❑ ANTENY I RADIA
34
„ANKO" - ANDRZEJ KOZIK
ul. WENEDÓW 11 (PIĄTKOWO)
TEL. 208-999
ex4621

VIDEO TV NAPRAWA
SHARP, SONY, PHILIPS, AKAI, HITACHI, I INNE 9⁰⁰-17⁰⁰
RÓWNIEŻ U KLIENTA
OS. POD LIPAMI 1D TEL. 20-56-88
49
ex4047

POL-SAT POZNAŃ
◆ anteny SAT i RTV ◆ dekodery ◆ obrotnice ◆ anteny mini-zbiorcze TVP i SAT - maks. 60 mieszkań
◆ TELEFONY, LICZNIKI, CENTRALKI, FAXY
os. Na Murawie 5 ☎ tel. 213-420
godz. 10-17 sob. godz. 10-13
os. Na Murawie 13 ☎ tel. 213-419
RATY BEZ ŻYRANTÓW I MONTAŻ
51
ex4263

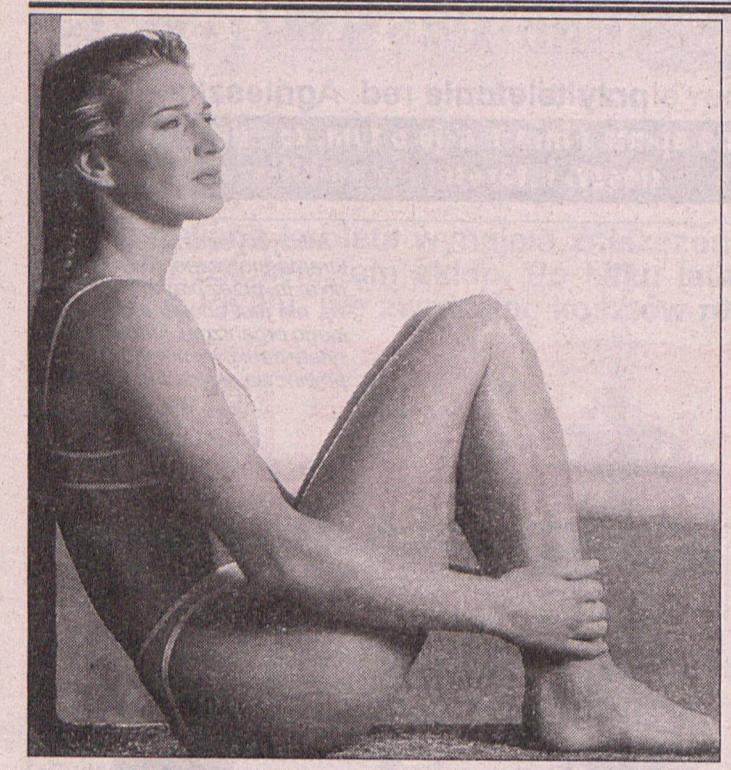

Wrażliwe i rozdwojone w sobie

Ryby są znakiem szczególnej wrażliwości. Urodzeni ze Słońcem w znaku Ryb bardzo silnie reagują na myśli i odczucia innych osób. Z reguły nie mają silnej woli, stąd też łatwo ulegają wpływom zewnętrznym. Nieświadomie przyswajają sobie poglądy i punkty widzenia otoczenia. Powinny nauczyć się samodzielności i patrzenia w przyszłość z większą ufnością.

Symbolem znaku zodiakalnego Ryb są dwie ryby płynące w przeciwnych kierunkach, co tłumaczy wielką dwoistość uczuć osoby urodzonej pod tym znakiem. Ludzie-Ryby nie są zdolni do podejmowania decyzji, nie są też wojowniczy. Mają za to przedziwną zdolność intuicyjnego wczuwania się w innych i gorące pragnienie niesienia im pomocy. Wrażliwość i humanitaryzm Ryb rzadko znajduje oddźwięk nawet w najbliższym otoczeniu. Osoby tak wrażliwe często narażone są na wyzysk i wykorzystywanie.

Neptun, władca Ryb, obdarza urodzonych pod tym znakiem zdolnościami mediumicznymi. Sprawia również, że interesują się dziedzinami wiedzy mało znanymi, a nawet tajemnymi. Przejawiają silną wiarę w dobroć natury ludzkiej, z czego rodzi się skłonność do przebaczania innym ich słabości i błędów, a nawet krzywd od nich doznanych. Mając naturę serdeczną i życzliwą, trudno im dobrać sobie osobiste sympatie.

Ryby lubią poruszać się w świecie marzeń, gdzie moga zapomnieć o swoim „ja". Wydobycie na światło dzienne tych skłonności i poddanie ich kontroli objawia się w formie wyjątkowych zdolności aktorskich. Wielu artystów, pisarzy, muzyków i plastyków, wybitnych i oryginalnych tancerzy urodziło się pod tym znakiem. Muzykalność Ryb jest jakby im przyrodzona.

Do znanych i popularnych Polek urodzonych pod znakiem Ryb należą m.in.: **Danuta Szaflarska, Elżbieta Dzikowska, Kinga Rusin, Nina Terentiew, Danuta Błażejczyk, Dorota Szpetkowska, Katarzyna Dowbor.**

Znani i popularni Polacy spod znaku Ryb to m.in.: **Tomasz Lis, Krzysztof Ibisz, Marek Kotański, Krzysztof Stelmaszczuk, Roman Kłosowski, Janusz Zakrzeński, Tadeusz Ross, Jerzy Trela, Zbigniew Buczkowski, Daniel Olbrychski, Kazik Staszewski.**

Urodzeni w pierwszej dekadzie Ryb (20.02-29.02) najsilniej podlegają wpływom Neptuna. Potrzebują pomocy, silnego oparcia w bliskiej osobie. W ich naturze tkwią dwa sprzeczne uczucia: romantyczne i chorobliwie-sentymentalny entuzjazm. Są zbyt podatni na wpływy innych, często przejawiają tendencję do uciekania przed życiem czy odpowiedzialnością. Są ponadto nadwrażliwi, ale intuicyjni.

Urodzeni w drugiej dekadzie Ryb (1.03-10.03) pozostają pod wpływem nie tylko Neptuna, ale także Księżyca. Odznaczają się raczej słabą naturą, stąd mogą stawać się ofiarami innych. Mają wewnętrzną potrzebę okazywania dobroci i zapominania o sobie. Usposobienie mają na ogół ostrożne i spokojne. Przeważnie wyczekują na zdarzenia. Są ludźmi przewrażliwionymi i zazdrosnymi.

Urodzeni w trzeciej dekadzie Ryb (11.03-20.03) za patrona mają Plutona. Nie ma się zatem co dziwić, że są bardzo wrażliwi na zmysłowe przyjemności. Mogą odznaczać się dumnym, ale też egoistycznym i agresywnym charakterem. W większości są jednak mało zdecydowani. Ich uczucia są łatwe do zranienia. W życiu ponoszą straty przez popełnianie różnego rodzaju błędów, nierozważne przedsięwzięcia oraz nieporozumienia z otoczeniem.

Manuel

Kobieta Ryba

Kierowana przez Neptuna, planetę piękna i tajemniczości, jest bardzo kobieca, czuła, zmysłowa i obdarzona intuicją. To właśnie spod znaku Ryb mamy najwięcej chiromantek, wróżek i mediów. Kobieta-Ryba jest bardzo wrażliwa, dzięki czemu, jak prawie nikt inny, potrafi wczuć się w sytuację drugiego człowieka i iść mu z pomocą.

Aura tajemniczości, jaka otacza panią Rybę, może być zwodnicza. To prawda, że jej dziwność i niezwykłość przyciąga mężczyzn, ale Ryba łatwo uzależnia się od innych i jak bluszcz otacza osobę, zajmującą centralne miejsce w jej życiu.

Potrzebuje ciągłego zapewniania, że jest kochana. Ucieka od świata konfliktów i konkurencji. W walce o władzę stosuje bardzo subtelne metody. Posiada umiejętności skupiania wokół siebie ludzi - zwłaszcza ważnych i wpływowych. A ponieważ robi wrażenie osoby niewinnej i bezbronnej, często ich siła daje jej schronienie. Aby zdobyć pomoc mężczyzny, którego poparcia akurat potrzebuje, nie zawaha się przed uwiedzeniem go. Rozumie i wykorzystuje sztukę własnego ciała do osiągania tego, czego pragnie.

Zbyt łatwo się zakochuje, w dodatku najczęściej w nieodpowiednim mężczyźnie. Jej uczucia są zwykle szczere, a wyrażana przez nią miłość może być delikatna, czuła i czarująca.

Ryba jest często kokietkę, która użyje wszystkich kobiecych sztuczek, aby tylko zdobyć uwagę nowego mężczyzny. Jest aktorką zdolną do zagrania każdej roli, którą odegra tak dobrze, że trudno odróżnić ją od prawdziwej osobowości pani Ryby.

Manu

Mężczyzna Ryba

Jest namiętny, uczuciowy i niezrównoważony. Wciąż targają nim sprzeczne uczucia - symbolem znaku Ryb są wszak dwie ryby, płynące w przeciwnych kierunkach. Jest więc mężczyzna Ryba pełną sprzeczności osobowością, która najpierw decyduje się na jedno, a następnie na coś zupełnie innego. Niezwykle wrażliwy, przyciąga ludzi jakąś magnetyczną siłą. Jego natura jest ciepła i czuła. Ludzi nie widzi takimi, jakimi są, lecz takimi, jakimi chciałby, żeby byli. Jest atrakcyjny zwłaszcza dla zmysłowych kobiet, które lubią dominować. Najczęściej idealizuje osobę, którą kocha.

Nęcą go zmiany, a jednocześnie nie pragnie niczego innego, jak uczuciowej stabilizacji. Jest marzycielem, który zazwyczaj myśli o rzeczach niemożliwych. Miłość nie może być tylko romantyczna - musi także oznaczać dom, zadowolenie i bezpieczeństwo.

Nie należy spodziewać się po nim wierności, zbyt łatwo ulega wpływom. Nie jest to typ mężczyzny, który chętnie się żeni. Jeśli nawet kobiecie uda się doprowadzić go do ołtarza, już wkrótce jego wzrok spocznie na kimś innym. Jest zmysłowy, inteligentny i bardzo twórczy. Nie zmienia to jednak faktu, że łatwo przyjmuje poglądy i zwyczaje innych ludzi. Rzadko kiedy zdarza mu się obrazić innych, ale ci, którzy są z nim związani, rzadko kiedy wiedzą na czym stoją. Mężczyzna Ryba potrafi doskonale się maskować i grać.

Jak żaden inny znak, przejawia skłonności do wszelkich używek, dzięki którym może przenieść się w inny wymiar i stracić kontakt z rzeczywistością. Często wynika to z braku pewności siebie.

Manu

Dziecko Ryba

Małe Ryby potrzebują większej i rozumniejszej opieki niż dzieci spod innych znaków zodiaku. Rodzice nie powinni zadowalać się tym, że ich dziecko jest grzeczne, posłuszne i względnie pilne. Od najwcześniejszych lat należy wzmacniać jego wiarę w siebie i wolę, zachęcać do samodzielności i budzić drzemiące w nich zdolności.

U żadnych dzieci nie uzyska się dobrocią tyle, co właśnie u Ryb. Rodzice powinni w mądry sposób, czułością i zdecydowaniem wydobywać drzemiące możliwości twórcze i bogactwo podświadomości, jakim obdarzone są ich „Rybki". Dzieci te chętnie przebywają w krainie fantazji i marzeń, dlatego trzeba delikatnie sprowadzać je na ziemię.

Dziecko z silnie zaznaczonym w swoim horoskopie znakiem Ryb nie marzy o błyszczeniu w szkole, zadowala się przeciętnością. Jeśli trafi na nauczyciela, który je zafascynuje, pozwoli się prowadzić i będzie umiało korzystać z zasobu swej wiedzy i swych możliwości.

Manu

HOROSKOP 21 II-27 II

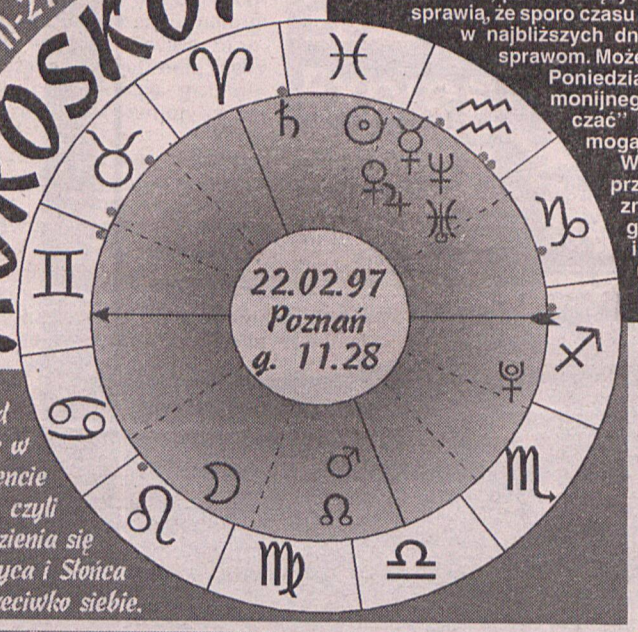

Układ nieba w momencie pełni, czyli znalezienia się Księżyca i Słońca naprzeciwko siebie.

W nadchodzącym tygodniu największy wpływ będą wywierały na nas trzy „wydarzenia" astrologiczne. Pierwsze z nich, pełnia Księżyca, będzie miało miejsce już jutro. Słońce w Rybach, a Księżyc w Pannie sprawią, że sporo czasu będziemy poświęcać swojemu zdrowiu, którego najsłabsze punkty mogą w najbliższych dniach dać o sobie znać. Więcej uwagi będziemy poświęcać własnym sprawom. Możemy być bardziej krytyczni, uprzykrzając życie zarówno sobie jak i innym. Poniedziałek, ale również niedziela i wtorek będą upływać pod znakiem nieharmonijnego układu między Słońcem i Plutonem, któremu będziemy „zawdzięczać" niecierpliwe i wręcz siłowe rozstrzyganie naszych spraw. Do głosu mogą dochodzić silne emocje, uniemożliwiające jakiekolwiek porozumienie. W czwartek z kolei Wenus zmieni swoją pozycję i ze znaku Wodnika przejdzie do Ryb, co odczują głównie osoby z zaznaczonym w horoskopie znakiem Raka, Skorpiona, Ryb, Wagi oraz Byka. Sprzyjać to będzie głównie harmonii, wzbudzać uczuciowość, altruizm, chęć niesienia innym pomocy. W przypadku nieharmonijnych aspektów w horoskopie urodzeniowym może jednak wzbudzać nastroje rozleniwienia i pobłażania sobie.

Baran
21 III - 20 IV

Powstrzymaj się w najbliższym czasie od wszelkich decyzji. Będą one bowiem podejmowane bardziej pod wpływem emocji niż zdrowego rozsądku i z czasem okażą się błędne. Szkoda przede wszystkim twojego czasu. Niewykluczone, że będziesz niepokojony snami, albo różnymi wiadomościami od innych. Nie bierz ich sobie aż tak bardzo do serca, choć mogą zawierać dla ciebie istotną informację. Z próbami siłowego wpływania na twoją osobę świetnie sobie poradzisz.

Byk
21 IV - 21 V

Wiele ciekawych przemyśleń może zafundować ci krąg nie tylko najbliższych przyjaciół. Możesz potwierdzić swoje dotychczasowe przypuszczenia, ale też dowiedzieć się całkiem nowych rzeczy, zwłaszcza o sobie. Początek tygodnia nie będzie dla ciebie najspokojniejszy. Bez względu na to, za co przyjdzie ci się wówczas zabrać, staraj się nad sobą panować. W przeciwnym wypadku inni będą panować nad tobą. Wraz z końcem tygodnia nastrój ci się poprawi, opadnie również powstałe wcześniej napięcie.

Bliźnięta
22 V - 21 VI

Linia rodzina-praca da ci w ciągu najbliższych dni sporo do myślenia. Warto, abyś pokusił się o wnioski i się ich trzymał. Łudzenie się co do niektórych spraw jest bezcelowe i niepotrzebnie absorbujące twoją uwagę. Początek tygodnia moża zaowocować spięciami, niepokojem i nie do końca przemyślanymi posunięciami. Podejmowanie jakichkolwiek decyzji odłóż sobie na później. Teraz nie będą one najtrafniejsze. Wraz z końcem tygodnia emocje opadną. Możesz jednak za bardzo się rozleniwić.

Rak
22 VI - 22 VII

Najbliższy tydzień będzie dla ciebie dość istotny, co nie oznacza — spokojny. Sobotnia pełnia Księżyca może mieć na ciebie szczególny wpływ. Spotkania i rozmowy z różnymi osobami mogą otworzyć ci oczy na wiele spraw, z których nie do końca zdawałeś sobie sprawę. Warto, abyś podczas weekendu znalazł się między ludźmi. Początek tygodnia nie będzie należał do najłatwiejszych. Momentami może brakować ci cierpliwości i wyrozumiałości. Od czwartku twoje samopoczucie zacznie się z różnych powodów poprawiać.

Lew
23 VII - 22 VIII

Jutrzejsza pełnia, czyli znalezienie się naprzeciwko siebie Słońca, twojego opiekuna, i Księżyca może wywierać na ciebie znaczny wpływ. Możesz czuć się wyjątkowo niespokojny i niepewny praktycznie niczego. Dmuchaj na zimne i nie podejmuj żadnych nieprzemyślanych działań. Z ich skutkami nie będziesz bowiem tak szybko mógł sobie poradzić. Zdany będziesz tylko i wyłącznie na siebie. Twój kontakt ze światem zostanie z końcem tygodnia nieco ostudzony. Czas najchętniej będziesz spędzał w domu.

Panna
23 VIII - 22 IX

Mająca miejsce w twoim znaku pełnia Księżyca rozbudzi cię nieco i sprawi, że zwrócisz uwagę na te sprawy, które wydawały ci się zupełnie nieistotne. W ciągu najbliższych dni sam możesz udzielić sobie odpowiedzi na wiele pytań. Nie szukaj więc bezradnie pomocy u innych. Ogranicz zresztą kontakt z nimi do minimum, dzięki czemu unikniesz niepotrzebnych spięć. Decydując się na cokolwiek w nadchodzących tygodniach kieruj się intuicją.

Waga
23 IX - 22 X

Nie powinieneś za bardzo angażować się w cokolwiek w najbliższym czasie. Oceny, jakich będziesz dokonywać niekoniecznie zgodne będą z faktycznym stanem rzeczy, stąd mogące powstawać nieporozumienia. Początek tygodnia może być pełen napięć, zwłaszcza w pracy. Nie próbuj rozwiązywać niczego na siłę, bo sam na tym stracisz. W czwartek twoja opiekunka Wenus zmieni znak. Jej przejście do znaku Ryb jeszcze bardziej cię na najbliższe tygodnie uwrażliwi i uczyni sentymentalnym.

Skorpion
23 X - 21 XI

Sobotnia pełnia Księżyca może okazać się dla ciebie dość twórcza. Będziesz miał okazję zweryfikowania dotychczas zajmowanego stanowiska. Mogą też zaistnieć takie sytuacje, które pokażą kto jest ile wart. Nieharmonijny układ twojego opiekuna Plutona ze Słońcem może sprawić, że na początku tygodnia nie będziesz najłatwiejszym partnerem do rozmów, najchętniej prezentującym swój i tylko swój punkt widzenia. Chęć postawienia na swoim może prowadzić cię do sięgania po różne środki. Panuj nad swoimi emocjami.

Strzelec
22 XI - 21 XII

Nadchodzący tydzień nie będzie należał do najłatwiejszych. Możesz czuć się niespokojny, mieć trudności z koncentracją. Dlatego ważne jest, abyś podczas każdej czynności zachował ostrożność i robił ją dwa razy wolniej niż zwykle. Dotyczy to również szeroko pojętej komunikacji. Zanim cokolwiek powiesz i zupełnie niechcący wywołasz burzę, dobrze przemyśl każde słowo. Poczucie dyskomfortu będzie towarzyszyło ci przez jakiś czas. Nie jest to jednak powód do załamywania rąk.

Koziorożec
22 XII - 19 I

Najbliższy tydzień, za wyjątkiem jego początku, powinien poprawić ci samopoczucie. Nadchodzący weekend będzie już powodem do zadowolenia. Warto, abyś na te dni zaplanował sobie jakiś wyjazd, albo spotkanie w kręgu dobrych znajomych. Podziała to na ciebie wyjątkowo korzystnie i pozwoli się dostatecznie zrelaksować i odprężyć. Istotne jest to tym bardziej, że od poniedziałku mogą pojawiać się pewne trudności, z którymi nie zawsze będziesz umiał sobie poradzić. Koniec tygodnia sprawi ci za to sporo radości.

Wodnik
20 I - 18 II

Sporo może ci się w najbliższych dniach wyjaśnić. Bądź więc otwarty na wszelki przepływ informacji. Nie przejmuj się tym, że nie do końca będziesz wszystko rozumieć — przynajmniej teraz. Już niedługo okaże się to bowiem bardzo oczywiste. W nadchodzącym tygodniu polegaj wyłącznie na sobie. Unikniesz w ten sposób rozczarowania i niepotrzebnych spięć. Nie pozwól, aby inni wykorzystywali cię i wciągali do swoich spraw. Sam musisz pilnować swojego interesu.

Ryby
19 II - 20 III

Najbliższe dni mogą cię nieco niepokoić, ale mimo to będziesz w stanie znaleźć miejsce dla siebie. Nie powinieneś unikać kontaktów z ludźmi, zwłaszcza, że w pewnym stopniu będą cię wspomagać. Początek tygodnia zdecydowanie nie będzie należał do najłatwiejszych, co objawi się między innymi trudnościami w porozumiewaniu się z innymi. Łatwo możesz paść ofiarą czyichś knowań. Unikaj zwłaszcza tych, którzy będą wywierali na tobie presję. Możesz nie mieć dość siły, aby im się oprzeć.

Manuel



Anita Lipnicka jest najpoważniejszą kandydatką do Fryderyka za 1996 rok. Fot. P. Ratajczak

Fryderyki '96

czyli Anita kontra Varius Manx

Ponad 600. krytyków muzycznych i twórców zadecydowało, kto kandydować będzie do nagrody przemysłu muzycznego „Fryderyk" za miniony rok. Najwięcej nominacji, bo aż pięć, otrzymała **Anita Lipnicka**, po cztery: **Grzegorz Ciechowski** i **Robert Chojnacki**.

Anita odeszła od Varius Manx i każde z nich wydało płytę; Robert Chojnacki pobił rekordy sprzedaży płyt; Grzegorz Ciechowski nagrywa pierwszą w Polsce płytę łączącą folklor i technikę; Andrzej Piaseczny przyprawia o palpitacje serca tysiące nastolatek; Justyna Steczkowska przyprawia o zdziwienie wszystkich - tak można by podsumować w dużym skrócie rok 1996 w polskiej muzyce popularnej. To wszystko znalazło odbicie w nominacjach do Fryderyków.

Do tytułu Wokalistki Roku kandydują: **Agnieszka Chylińska, Kayah, Kasia Kowalska, Anita Lipnicka, Kasia Nosowska** i **Justyna Steczkowska** - zwyciężczyni trudna do przewidzenia, choć Kayah, jako zeszłoroczna laureatka, raczej odpada.

Szansę na wokalistę roku mają: **Robert Amirian, Robert Gawliński, Maciek Maleńczuk, Andrzej Piaseczny** i **Stanisław Sojka**. Prawdopodobnie walka rozegra się pomiędzy Piaskiem i Maleńczukiem, który nagle zrobił się modny wśród muzykalnych intelektualistów.

Nominacje na zespół roku są następujące: **Homo Twist** (zespół Maleńczuka), **Maanam** (bardzo dobrze przyjęta płyta „Łóżko"), **Mafia** (której lideruje „boski Piasek"), **O.N.A.** (rewelacyjna płyta „Bzzzzz") oraz **Varius Manx** (nowa wokalistka, Kasia Stankiewicz, została nadspodziewanie dobrze przyjęta przez fanów).

Fonograficzne Debiuty Roku: **Robert Chojnacki** („Sax & Sex" to ponad pół miliona sprzedanych egzemplarzy), **Kaliber 44** („Księga Tajemna" - młody, ciekawy rap), **Anita Lipnicka** („Wszystko się może zdarzyć" było dla niej być albo nie być - udało się), **Justyna Steczkowska** („Dziewczyna Szamana" ukazuje jej nieprzeciętne możliwości) i **Tytus Wojnowicz** (nasza odpowiedź na Vanessę Mae - z tym, że Vanessa ma ładniejsze nogi).

Piosenką Roku ma szanse zostać: **„Coś optymistycznego" Kasi Kowalskiej, „Krzyczę - jestem" O.N.A., „Oko za oko" Justyny Steczkowskiej, „Orła cień" Varius Manx** i **„Wszystko się może zdarzyć" Anity Lipnickiej**. Z list przebojów wynika, że walczyć o tytuł powinny dwie ostatnie.

Tyle, jeśli chodzi o najważniejsze kategorie. Anita Lipnicka rywalizuje jeszcze z Varius Manx o statuetkę w kategorii Album Roku - Pop.

Monika Rozwarzewska

PRACA

KIEROWCĘ na samochód dostawczy do rozwożenia kosmetyków do sklepów za 900 zł brutto. Życiorys z przebiegiem pracy. Oferty 14609gy Biuro Ogłoszeń Skryta 1. gy14609

ZATRUDNIMY:
- przedstawicieli handlowych z prawem jazdy
- pracownika sezonowego (może być rencista) do prowadzenia punktu sprzedaży art. ogrodniczych
- pracowników magazynowych z uprawnieniami operatora wózka widłowego

Zgłoszenia telefoniczne **221-061** (od 9.00-15.00) dj11770

PIEKARZY przyjmę. Tel. 411-142. gy13249

POSZUKUJĘ straganu, Dolna Wilda, tel. 62-44-31. de289

REDAKCJA zleci zdyscyplinowanym pracę w domu. 700 zł miesięcznie. (0-90) 207-834. de63

STOLARZY zatrudnię 411-680. gy14159

ZACHODNIE firmy płacą 2.000 zł. za umieszczenie reklam na pojazdach, budynkach lub działkach. Informacje znaczek 4.75, Agencja Reklamy, 01-428 Warszawa, Box 77. de300

ZAKŁAD krawiecki zatrudni rencistki: krawcowe i pomoce krawieckie, tel. 68-50-38. gy9392

ZATRUDNIĘ Technika Farmaceutycznego. 624-861. de274

NAUKA

ANGIELSKI, 33-36-83. gy13254

ANGLISTA 33-78-56. dj712

ANGLISTA 77-90-76. gy12045

NAUKA jazdy - ABCE - raty. 30-10-96, 52-14-70. de145

OMNIBUS - angielski, niemiecki - kursy ogólne, egzaminacyjne. Plac Wolności 5, 516-965. de112

KUPNO

STARE meble, porcelanę, obraz kupi Antykwariat "Lamus" Poznań, ul. Słowackiego 44, Tel. 48-30-30. gy11177

SPRZEDAŻ

DREWNO do kominka 66-37-32.gy13728

Dywany, wykładziny, chodniki
FABRYKI DYWANÓW
KOWARY
R A T Y!
Sklep „ASS" Poznań
ul. Kanałowa 15
(przy Małeckiego)
tel. 640-233
dj701

LODÓWKI, zamrażalki, kuchenki elektryczne, chłodziarki przeszklone, zamrażarki przeszklone używane szwedzkie, stan idealny, udzielamy gwarancji. Atrakcyjne ceny najniższe w Poznaniu. Raty bez żyrantów. Faktury VAT. 30-08-77.gy8128

OGRZEWANIE gazowe, elektryczne, grzejniki, kuchenki, podgrzewacze wody. „KOSTA" Polna 40, 477-144. de61

SPRZEDAM 2 maszyny słupkową cholewarską i łaciarkę Singer szewską tel. 488-320. de298

SPRZEDAM NOWĄ SUKNIĘ ŚLUBNĄ, TEL. 153-687. de302

SPRZEDAM kocięta perskie, 625-593. gy13342

MOTORYZACYJNE

0-61 670-285 auta powypadkowe, uszkodzone, zniszczone chętnie kupię. de229

AUTO- karcher, 77-13-85. gy12283

AUTO-GAS, 142-889. de5985

AUTO-GAZ 619-280. de264

AUTO-GAZ Lovato, raty (0-61) 489-294. gy13195

AUTOALARMY 77-13-85. gy7955

HYUNDAI, 1991 rok, pierwszy właściciel - sprzedam. Tel. 765-461, 67-72-24.de263

HYUNDAI Pony 1,3, 1991, czerwony, 14. 500 zł. Tel. 103-189 w godz. 10.00-18.00. gy13876

KAMAZ wywrot 1986, Opel kadett 1987, 138-003. gy14506

MALUCH 1984 zadbany, garażowany, św. Wawrzyńca 22/ 17 de288

MITSUBISHI Colt 1,5 GLXi 1991, cena 16500, tel. 223-765. sy947

POLONEZA 1.5 sle (tył Caro) 67 tys. (garażowany, bezwypadkowy, I właściciel), 68-48-32, 77-18-79. gy11884

SIERRA Kombi, 2.0i, LX, 1989. Tel. 65-17-68. de297

SPRZEDAM Ford Eskort 1994, tel. 411-791. gy14015

TABLICE rejestracyjne. Mickiewicza 27. gy10267

TANIO sprzedam Poloneza. Niegolewskich 26/ 31. gy14136

TŁUMIKI- Walker- Service, sprzedaż. Darmowa wymiana oleju ELF. Poznań, ul. Grudzieniec 126, tel. 478-266. de296

WYPOŻYCZALNIA - dostawcze 76-85-80. de157

WYPOŻYCZALNIA aut - dostawcze, osobowe. Elektronic, Żurawia 13, 47-67-16. de184

WYPOŻYCZALNIA samochodów -Lawety, 131-716. gy10816

LOKALE

FIRMA Rind poszukuje pomieszczenia chłodniczego do 50m2. tel. 797-021. gy14672

KUPIĘ 4-5 pokojowe w Poznaniu. Pośrednictwo wykluczone, tel. 0-42 36-81-05. de290

NIERUCHOMOŚCI

ALEX - pośrednictwo, nieruchomości, kupno, sprzedaż, wynajem, bezpłatne przyjmowanie zgłoszeń. Tel. 55-14-68. de62

BON „Walor" - kupno - sprzedaż - wynajem. Tel/ fax 68-17-48. de43

RÓŻNE

GOTÓWKA na raty bez poręczycieli
Tel. 0601-706-594 de195

LOMBARD
natychmiastowe pożyczki
pon.-pt. 10.00-17.00
sob. 10.00-13.00
P-ń, ul. Grunwaldzka 44, tel. 618-332 de222

LOMBARD
natychmiastowe pożyczki
pon.-sob. 9.00-20.00
P-ń, ul. Strzelecka 32, tel. 516-709 de221

MARMUR - GRANIT - PIASKOWIEC GRZEJNIKI MARMUROWE parapety stopnie lady stoliki posadzki okładziny ścienne blaty łazienkowe i kuchenne. WRIMAR - Poznań ul. Jackowskiego 11 tel. 483-603, Swarzędz ETC tel. 172-011 w. 330, Uścikowo k/ Obornik tel. 62-900. de114

SOLARIA używane 0-602-23-65-23. de291

USŁUGI

20-52-89 Telenaprawa. de136

20-56-88 Audiotvwideonaprawa. gy4905

61-50-90 Audiotvwideonaprawa. gy4906

77-22-86 Pogotowie Telewizyjne. de261

77-61-82 serwis TV. gy10104

ADAPTACJE pomieszczeń, ścianki K.G -Antywłamaniowe drzwi- zabezpieczenia 670-762. gy11833

ANTENY 76-90-47, Kraszewskiego 17/ 13. de130

AUDIOTVVIDEO serwis, anteny - Rosiński, 47-31-14. de116

BEZPŁATNY wywóz złomu. 32-23-90. gy11705

BIUROPODATKOWE - pełna obsługa firm. Tel. 48-13-08. gy10148

CYKLINA-LASTRA Bezpyłowe cyklinowanie parkietu, starych - olejno malowanych podłóg, układanie, lakierowanie VATY Telefon 66-47-79. gy14727

CZYSZCZENIE dywanów, tapicerki 33-18-65. de230

DRZWI drewniane - metalowe tel. 798-083. de5192

DRZWI, ścianki "Superharmonijkowe"! 66-23-15. de141

INSTALACJE WOD. KAN. CO, POLIPROPYLEN MIEDŹ, TEL. 707-188de284

INSTALACJE sanitarne ogrzewanie. 0601-74-55-74. de262

INTER - Taxi 96-63, przyjmiemy taksówki. de257

JUNKERSY 667-205. de165

JUNKERSY wod. - kan. - gaz. 650-430. de164

KARCHER -szybkoschnący. Tel. 49-13-23. gy11738

KARCHER 33-69-72. gy13429

KARCHER 77-17-25. de276

KARCHER szybkoschnący, 68-50-40. gy9155

KARCHER wertikale, 67-02-37. gy13272

KOMINKI - piece. Kwiatowa 9. 534-830. de217

LODÓWEK, 652-083. de185

LODÓWKI 33-47-45. de127

MALARSKA, remonty. 0602-249-388. de238

MURARSTWO- posadzki, remonty wnętrz, wykuwanie otworów, solidnie 640-300. gy13798

NAGROBKI 47-46-84. gy10439

NAGROBKI 534-717. gy10442

OCIEPLANIE budynków, 0601-704241. gy13946

PANELE, montaż. (063) 75-19-30. de295

PRALEK 33-12-96 - wszystkie. gy7560

PRALEK. 307-037. de265

PRALKI - wszystkie. 77-37-05. de278

PRALKI 685-435. gy13431

PRZEPROWADZAM 234-685. sy778

PRZEPROWADZKI 626-759. gy13333

STOLARSTWO- raty. Meble- łóżka piętrowe. Strusia 2, 66-35-71. gy12499

UKŁADANIE kostki POZ-BRUK. Tel. 79-25-48. de268

USŁUGI budowlane 68-54-92. gy7152

USŁUGI ogólnobudowlane 0-601-704-241. gy10955

VIDEOFILMOWANIE - plus kopia gratis. 120-010. de227

ZDUN. Usługi. Tel. 534-830. de219

ŻALUZJE - ceny producenta, 610-768. gy13316

ŻALUZJE, TANIO 33-60-05. de280

ŻALUZJE, rolety, 766-894, 79-76-76. gy10049

ŻALUZJE- solidnie, gwarancja. 68-69-03. gy13854

MATRYMONIALNE

AGENCJA Matrymonialna. 480-317. de158

BIURO Ariadna 231-220. de146

BIURO matrymonialne PARTNER, Poznań, 625-543. de79

BIURO matrymonialno - towarzysko - sponsorujące. 090614188. de209

TOWARZYSKIE

A.AABARELA 33-55-79. de234

ABARELA, 20-48-28. de266

ABBA 66-40-51. gy13920

ABBI również STRIPTEASE, 216-785. gy13167

ABC 305-910 zatrudnimy. gy6816

ABEBA 305-803 zatrudnimy. gy6823

ABYM przyjechała - zadzwoń. 488-416. de272

AGENCJA 323-503. de172

AGENCJA Brzozowa 13 304-007. de173

AGENCJA Elizabeth 225-229. sy758

AMAZONKI 24h. 305-919. de181

ATRAKCYJNA z ładnym biustem. 474-130. de240

BARBI zaprasza 796-683. gy13311

BEZPRUDERIA 52-91-44. de169

BRUNETKA czterdziestoletnia, ładny biust. 474-130. de244

BRUNETKA z temperamentem. 488-416. de273

CASCAJA 24h. Kamienna 10. 305-919. Zatrudnimy. de180

CLUB CARYCA, życie nocą tętni. Luboń, Miodowa 4, 103-413, 77-21-52 -zatrudnimy. gy13100

CZARNA drapieżna kotka - prywatnie. 533-457. de211

CZARUJĄCE dziewczyny, tel. 79-89-85. gy11427

CZTERDZIESTOLATKA 66-40-51. gy13923

DWUDZIESTOLETNIA szuka sponsora. Oferty 13432gy Biuro Ogłoszen Skryta 1. gy13432

DYSKRECJA 323-503. de170

DZIEWCZYNY spragnione??? 796-683 (prywatnie). gy13313

DZIEWIĘTNASTOLATKI, 20-48-28. de267

IMPULS 529-144 (zatrudnimy). de167

MISTRZYNI francuskiego 30-40-07. de171

NIGHT Club Philadelphia 24h. 79-89-85. gy11435

OGNISTA 18-latka 796-683. gy13309

PANIE wspomogą finansowo panów -77-21-52. gy13097

PANOWIE, Panie, pary 090-612-733. de134

PROFESJONALISTKI, tel. 79-89-85. gy11431

RÓŻA 33-22-79. de235

SŁONECZNA, ciepła czterdziestolatka 474-130. de242

SPECJALISTKA analistka, 79-66-83. gy13307

TANIO 24h. 305-919. de183

VANESSA 488-416. de179

ZMYSŁOWA studentka - prywatnie zaprosi. 533-437. de207

ŻYWIOŁOWE panie- zatrudnimy- 10-26-12. gy13339

ŻALUZJE

ŻALUZJE 130.000,-. 79-18-22. gy5671

BIZNES

"BANKIER" - pożyczki, ubezpieczenia, nieruchomości, 67-49-39. de86

POŻYCZKA atrakcyjna 22-48-74. de132

POŻYCZKA natychmiastowa 657-540, 658-963. de162

SZNUROWADŁA produkuję, wysyłam - Warszawa 641-02-34. dg1122

APTEKI

APTEKA MALWA Mosina Farbiarska 18, 136-340 pon.-piątek 8.00-18.00, sob. 8.00-14.00, niedz.-święta 9.00-13.00. de41

REGAŁY
WYPOSAŻENIE MAGAZYNÓW I SKLEPÓW



IGMag SPÓŁKA Z O.O.
POZNAŃ, ul. Estkowskiego 6
(narożnik Szyperskiej)
tel. 515-975 ex192

Luxdom®
SPRZEDAŻ RATALNA
- WYKŁADZINY
- DYWANY
- CHODNIKI
- NARZUTY FUTRZANE
- MATY ŁAZIENKOWE
- OBSZYWANIE WYKŁADZIN
SKLEP
P-ń ul. SŁOWIAŃSKA 38F tel.250 197
P-ń, ul. WIELKA 7 tel.529 248
Pełen asortyment fabryki dywanów KOWARY rj383

CENTRUM PROTETYCZNO-STOMATOLOGICZNE
LABORATORIUM DENTYSTYCZNE NA MIEJSCU
DENTIS
LECZENIE ZACHOWAWCZE
- ORTODONCJA - CHIRURGIA
USUWANIE ZĘBÓW W NARKOZIE - PROTEZY NATYCHMIASTOWE
PROTEZY DENTYSTYCZNE
PEŁEN ZAKRES - EKSPRES - NAPRAWY
ul. Grunwaldzka 33 C tel. 65-81-09 ex203

ex274 **TANIE MEBLE HOLENDERSKIE**



NOWE I UŻYWANE
ul. Krauthofera 18
(100m od Głogowskiej)

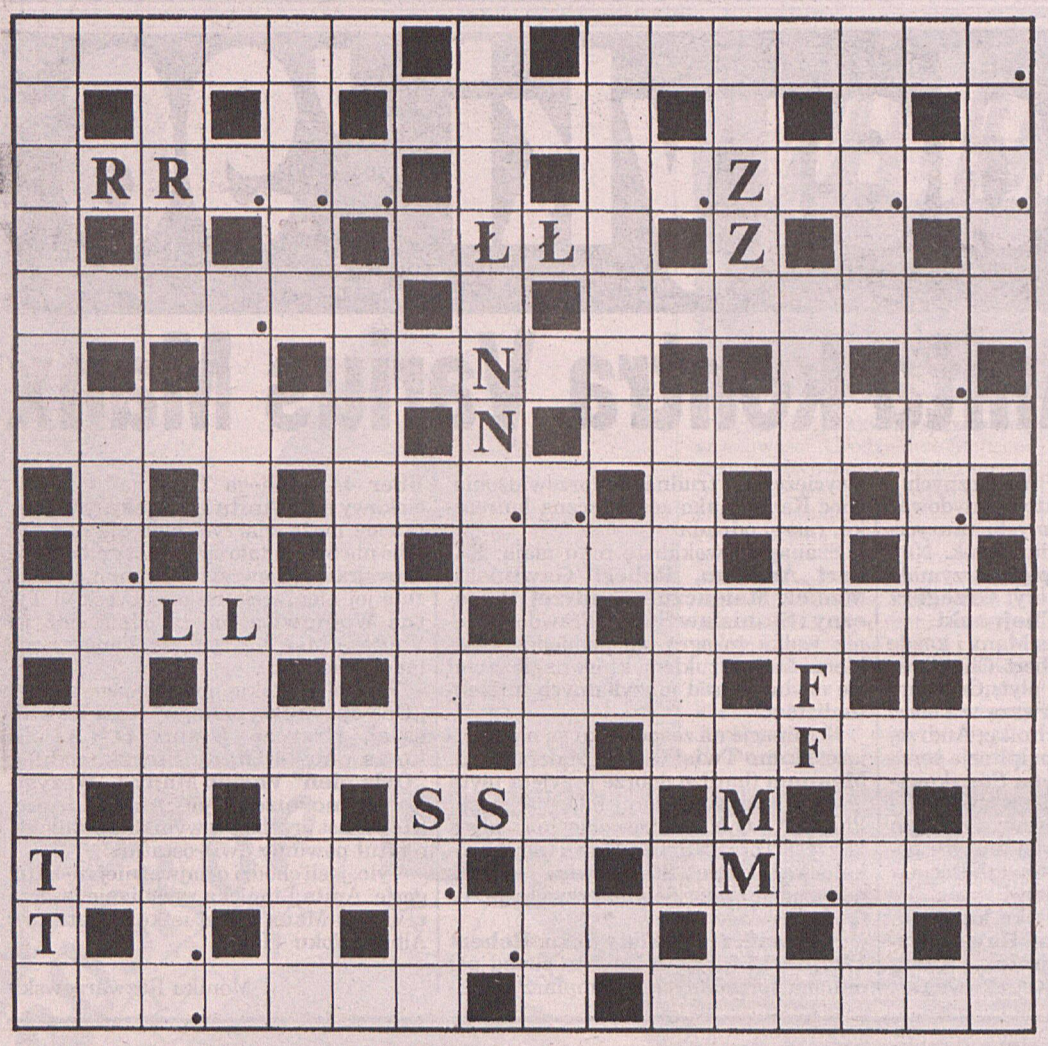

JOLKA

Miejsce wpisywania wyrazów - do odgadnięcia. Niektóre litery zostały już wpisane. Liczba w nawiasie oznacza ilość liter w wyrazie. Litery z pól zaznaczonych, czytane rzędami, utworzą rozwiązanie.

POZIOMO:

- rośnie w szkółce (7),
- niejedna w repertuarze Bułata Okudżawy (7),
- smaczny, rzadki niestety grzyb wiosenny (6),
- stolica Turcji (6),
- imię Pugaczowej (4),
- zielony na jeża strzyżony (7),
- dźwiga ciężary (7),
- tragiczny na drodze lub przy pracy (7),
- wykaz błędów popełnionych podczas druku (6),
- najwyższy szczyt polskich Tatr (4),
- urząd z trąbką (6),
- pancerna lub walutowa (4),
- kot i pies, człowiek też (4),
- metalowe szczęki w warsztacie ślusarskim (6),
- słynny wodospad lub tytuł filmu z Marylin Monroe (7),
- dzielnica Warszawy granicząca z Międzylesiem (4),
- ... bezpieczeństwa dla furiata (6),
- kilku osiłków wokół VIP-a (7),
- wylew podskórny z uszkodzonego naczynia krwionośnego (6),
- mkną po śniegu ciągnione przez rumaki (5),
- dawny wędrowny sztukmistrz, magik (7),
- spożywanie płynów (5),
- wysokokaloryczny opał z węgla (4),
- podobna do brzoskwini (6).

PIONOWO:

sportsmenka na trasie slalomu (9),
- latający w bajce (5),
- zanik pamięci (7),
- obecny nasz minister spraw zagranicznych (6),
- zostaje po ściętym drzewie (7),
- z szeregowca na kaprala (5),
- chustka na szyję (7),
- ciasto zapiekane z serem i warzywami na sposób włoski (5),
- ma licznik i mianownik (6),
- stworzenie o osobliwych kształtach, cudactwo (8),
- budka z gazetami (5),
- w kuchni do przecierania (5),
- delegat, przedstawiciel (9),
- kilof (6),
- naukowy, to profesor lub doktor (5),
- imię Młynarskiej (5),
- państwo żydowskie (6),
- waga bez tary (5),
- Jerzy, krytyk muzyczny, propagator opieki nad Powązkami (8),
- stolica Jordanii (5),
- koszt poniesiony na jakiś cel (7),
- matka jest dla niej wzorem (5).

Uśmiech wiosny

Do wiosny pozostało jeszcze trochę czasu, ale dla projektantów to już „sezon miniony". Swoje wizje skupiają na kolekcjach jesienno-zimowych, a nawet wiosennno-letnich przyszłego roku. Co będzie przebojem wiosny tego roku - zobaczymy podczas zbliżającego się Poznańskiego Tygodnia Mody na MTP - od 4-7 marca.

Sympatyczne propozycje wiosenne widzieliśmy także podczas **Gali III edycji konkursu dla krawców i projektantów „O Małą Pętelkę" w Zespole Szkół Odzieżowych** przy ul. Kazimierza Wielkiego w Poznaniu. Wiosnę w tytule miała kolekcja Natalii Kliśko. Jej „Uśmiech wiosny" napawał optymizmem kolorami (radosny żółty, jaskrawy zielony, błękit pogodnego nieba) oraz zwiewnością tkanin (szyfon, cienka, błyszcząca podszewka). Powiew wiosny to również wyróżniona w konkursie „czarna sukienka w białe kropeczki" Magdy Stypińskiej, przybrana stokrotkami.

Magdalena Mizera pokazała kolekcję w czerni, łączoną bardzo oszczędnie z bielą lub kolorem ecru oraz zdobioną srebrnymi guzikami. Sama autorka zaprezentowała się w nagrodzonym oklaskami (i wyróżnionym w konkursie) komplecie - czarnych spodniach z marynarką oraz bardzo dekoracyjną białą bluzką z wydłużonym kołnierzem (lata 70. lub inaczej - a'la Słowacki) i długimi, wywiniętymi mankietami.



Magda Mizera w swoim wyróżnionym komplecie z modny kołnierzem a'la Słowacki. Fot. W. Wylegalski

Również kolekcje młodzieży z Odzieżówki wskazują, co się będzie nosiło w sezonie wiosenno-letnim. A zatem - nadal aktualne są lata 70. Za sprawą filmu z Madonną - „Evita" - przebojem wchodzą lata 40. (to też nie nowość w trendach mody - generalna zasada: blisko ciała, elegancko, a dłu- gość za kolano). Wreszcie - modne będą „owocowe" kreacje młodzieży amerykańskiej z lat 50, a więc sukienki z odkrytymi ramionami i rozkloszowaną spódnicą do kolan, bermudy, luźne kolorowe koszule z krótkim rękawem - wszystko to w tryskające kolorem owoce, egzotyczne kwiaty i liście, słoneczne gadżety. Ot, taki uśmiech lata w wiosennym słońcu. A na wiosnę (tę targową, kalendarzową i astronomiczną) czekamy już z niecierpliwością... Małgorzata



„Uśmiech wiosny" w kreacjach stylizowanych na lata 70. Fot. W. Wylegalski

Krzyżówka „EP"

POZIOMO: 1/ dużo wody dla ochłody, 9/ „Wielki... do małych interesów" Fredry, 10/ wysoki kapelusz męski, 11/ na głowie koguta, w kieszeni człowieka, 16/ okres ośmiu dni od jakiejś daty, 18/ i spokojna, i wesoła, 19/ produkt uboczny przy wyrobie cukru, 20/ przygoda miłosna, 22/ niemiecka odmiana faszyzmu, 23/ pomieszczenie, zwykle w domach wiejskich, pierwsze od wejścia, 24/ specjalny mechanizm umieszczony w zegarze, katarynce, itp., grający jakąś melodię, 27/ warsztat malarski, 33/ przepływanie, krążenie powietrza, 34/ karmelek, 35/ osoba biorąca udział w zawodach.

PIONOWO: 1/ gorzej niż brak szczęścia, 2/ automatyczny zamek o płaskim kluczu, 3/ zanikanie, 4/ imię Jarockiej, 5/ przykład do naśladowania, 6/ czasami trzeba szukać tam wiatru, 7/ ptak nielatający, żyje w lasach Nowej Zelandii, 8/ drapieżna ryba słodkowodna, 11/ uposażenie, 12/ komedia o sporze dygnitarzy szczebla powiatowego: Cześnika Raptusiewicza i Rejenta Milczka, sąsiadujących ze sobą w podzielonym na dwie części zrujnowanym zamczysku, 13/ obciążenie nie będące ładunkiem, 14/ wybryk, 15/ instrument, na którym grał Jimmy Hendrix, 16/ jej mężowi w żłoby dano, w jednym owies, w drugim siano, 17/ wyznaczony czas, 21/ surowiec na chleb, 25/ z kremem - palce lizać, 26/ najlepsze - siódme, 27/ pojedynek gwizdka sędziego z gwizdami widowni, 28/ jednostka natężenia oświetlenia, 29/ masakra, 30/ myśl przewodnia, 31/ prostopadły do poziomu, 32/ świńska mowa.

Rozwiązania prosimy nadsyłać do 28 lutego br. pod adresem redakcji „EP" (60-905 Poznań, ul. Grunwaldzka 19). Na kartce z rozwiązaniem należy nakleić wycięty z gazety napis „Krzyżówka EP".

Rozwiązanie krzyżówki (z 14 lutego br.)

Poziomo: narkoman, szympans, duszenie, sprężyna, malarz, ulga, bełkot, kromka, świnia, boks, poszwa, zasadzka, klasówka, spódnica, kropidło.

Pionowo: nuda, Rysy, ocena, Alina, szop, imię, Gary, usta, szum, rębacz, żałoba, nioska, śliwka, matnia, lekarz, ospa, seler, wysyp, zysk, słój, dyna, kicz, swąd, kapo.

◆ ◆ ◆

50 zł za rozwiązanie krzyżówki EP z 7 stycznia br. otrzymuje p. Zofia Kozłowska, ul. św. Czesława 14 m 19, 61-575 Poznań.

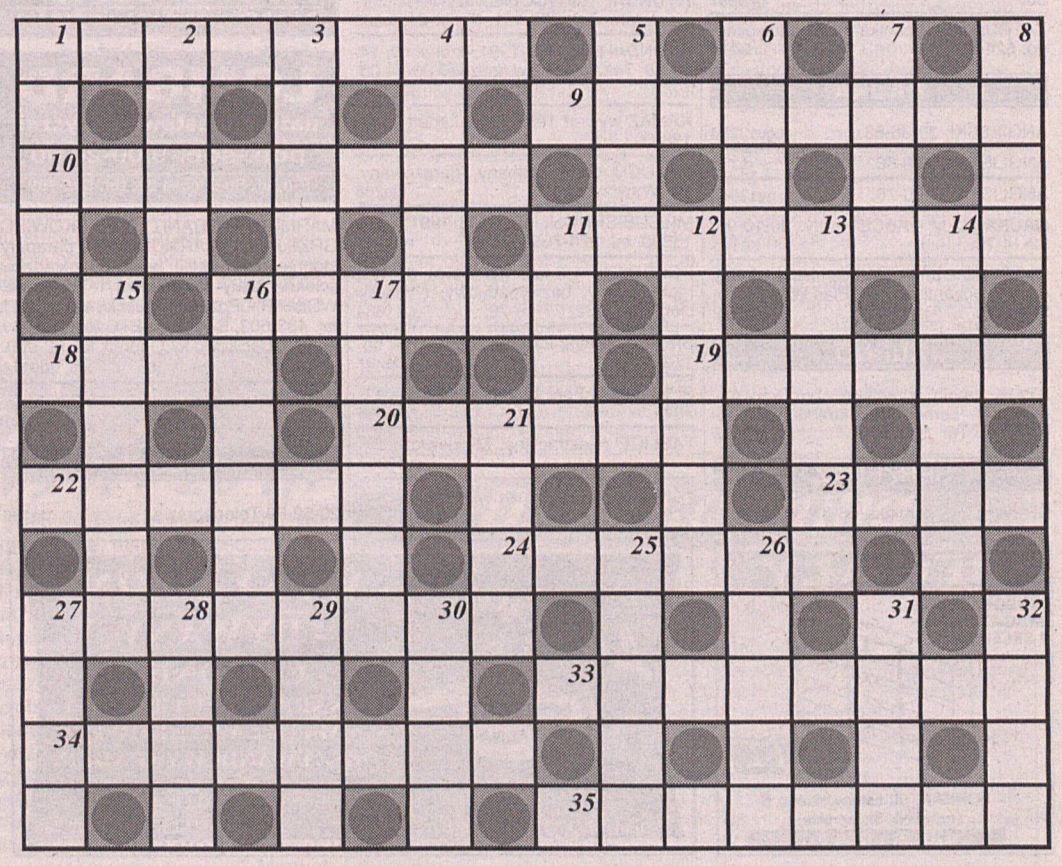

TVP 1

6.00 Kawa czy herbata?, **8.00** Miasteczko na granicy - serial, **8.30** Wiadomości, **8.40** Rządy dzieci, czyli pajdokracja, **9.05** Gimnastyka, **9.15** Mama i ja, **9.30** Domowe przedszkole, **10.00** Kontratak - serial, **10.50** Aukcja - teleturniej, **11.10** Kalendarz pani domu, **11.25** Architektura (4/5) - film dok. prod. franc., **12.00** Wiadomości, **12.10** Studio sport: MŚ w narciarstwie klasycznym (30 km mężczyzn), **12.45** Magazyn Notowań - Konkurencja dla ODR-ów (cz. 1) - Kooperatywa na półwyspie, **13.10** Rodzina rodzinie, **13.35** Korańskie rytuały szamańskie - film dok., **13.50** Bardziej niż samego siebie - reportaż, **14.40** Katalog zabytków - Moszna, **14.50** No problem - nauka języka angielskiego

TVP 2

6.45 Kurs języka angielskiego - Look ahead, **7.00** Panorama, **7.05** Sport telegram, **7.10** Poranny magazyn Dwójki oraz Dziennik krajowy, **7.50** Akademia Zdrowia Dwójki, **8.00** Program lokalny, **8.30** Pełna chata - serial obyczajowy produkcji amerykańskiej, **9.00** Transmisja obrad Sejmu w przerwie obrad: ok. **13.00** Panorama

Nasi dzielni posłowie nadal trudzą się nad pomysłami, które mają umilić nam życie i uczynić je jeszcze lepszym. Obrady są męczące, co daje się zauważyć, jeśli uważnie popatrzeć na twarze naszych wybrańców...

POLSAT

6.00 Starsky i Hutch - amerykański serial sensacyjny, **7.00** Poranek z Polsatem, **7.55** Poranne informacje, **8.00** Polityczne graffiti, **8.15** Klub Fitness Woman, **8.30** Ufozaury - serial, **9.00** Drużyna A - serial produkcji USA, **10.00** Żar młodości - serial, **11.00** Gliniarz i prokurator - amerykański serial sensacyjny, **12.00** Klip Klaps - najmłodsza lista przebojów, **12.30** Wrażliwość - program dla młodzieży, **13.00** Nie tylko dla dam - program Kariny Szafrańskiej, **13.30** TOP 97, **14.00** Sztuka informacji, **14.30** Ręce które leczą

PTV

8.00 Teleskop, **8.15** Na oku - magazyn regionalny, **8.35** Maria Celeste, **9.15** Moje miasto, **9.35** Słowa i sensy, **9.40** Album kościołów drewnianych, **9.55** Pomóżmy sobie, **10.10** Publicystyka kulturalna,

Cykliczny magazyn poświęcony szeroko pojętemu życiu kulturalnemu, zarówno regionu, jak kraju i świata. Dla widzów interesujących się taką problematyką przygotowano wiele ciekawych informacji...

10.40 Pewne jak w banku, **11.00** Jaka Konstytucja? **11.05** Sport - retransmisje, **12.00** TV Polonia - retransmisja

GODZ. 15.00

15.00 Wiadomości
15.10 Agroliga '96
15.15 Program dnia
15.25 Watataw - (20-ost.) serial obyczajowy
15.50 Kadra czeka
16.15 Nasza klasa - Kuba Ważniak
16.45 Tata, a Marcin powiedział
17.00 Teleexpress
17.20 Studio sport: - MŚ w narciarstwie klasycznym (15 km kobiet)
18.10 Randka w ciemno - zabawa quizowa

Po raz kolejny zobaczymy trójki kobiet i mężczyzn, którzy w nadziei na zagraniczną wycieczkę pozwalają robić z siebie...

19.00 Wieczorynka - Smurfy
19.30 Wiadomości

GODZ. 15.00

15.00 Lucky Luke - serial anim. prod. franc.
15.25 Akademia Zdrowia Dwójki
15.35 Wojenne Podole Szlomo Wolkowicza - Opowieść 1: Rewolwer i sprawa Dermańskiego - film dok.
16.00 Panorama
16.10 Animals
16.35 Jeden na jeden
17.05 Instalacja - program dla młodzieży
17.30 Programy lokalne
18.00 Panorama
18.10 Programy lokalne
18.35 Va banque - teleturniej
19.05 Tele Wizje kultury
19.35 Bądź mistrzem - Józef Łuszczek - teleturniej

GODZ. 15.00

15.00 HALOGRA!MY
15.20 Ye!Ye!Ye! - program muzyczny dla dzieci
15.30 Czarodziejka z księżyca - serial
16.00 Informacje
16.15 Kuba zaprasza
16.45 Klub satyryków - program rozrywkowy
17.10 Kalambury - program rozrywkowy
17.40 Skrzydła - ameryk. serial komediowy
18.10 Świat według Bundych - ameryk. serial komediowy
18.40 Moim zdaniem...
18.45 Informacje
19.00 MacGyver - serial obyczajowy prod. amerykańskiej
19.50 Losowanie LOTTO

GODZ. 15.00

15.00 Rok Ognistego Bawołu w astrologii chińskiej (cd. godz. 17.10, 17.20, 19.55, 22.50)
15.10 Człowiek z gór - serial anim. USA
15.35 Komputerowy świat iluzji (3) - serial dok. dla młodzieży
16.00 Zaradna gromadka - serial fab. dla młodzieży
16.30 Auto serwis - magazyn motor.
16.50 Piątka
16.55 Mój dom, moje mieszkanie - poradnik
17.15 Teleskop - flesz
17.20 Gość programu
17.30 Afisz - magazyn kulturalny
18.00 Panorama - retransmisja
18.10 Teleskop
18.30 Maria Celeste - serial
19.20 Teleskop
19.30 100 lat jazzu - pr. muz. prod. francuskiej

GODZ. 20.00

20.10 Na szlaku Alleluja - western produkcji amerykańskiej

Mieszkańcy miasteczka Denver oczekują na transport 600 baryłek whisky. Wydawca lokalnej gazety, abstynent, podnosi alarm. Na miasteczko ruszają kobiety z ugrupowania antyalkoholowego. Nad ich bezpieczeństwem czuwa kawalerzysta...

21.30 Program rozrywkowy
22.10 Nocny Klub Jedynki (1)
22.30 W centrum uwagi - program publicystyczny

GODZ. 20.00

20.00 Koncert galowy z okazji 70-lecia Radia Kraków
21.00 Panorama
21.30 Sport telegram
21.40 Ostatni carowie (1/3) - Nicky i Alix - serial dok. USA
22.30 Rozwiązanie konkursu audiotele
22.40 Ważniacy - film fabularny produkcji USA

Dwunastoletni chłopiec nie może pogodzić się ze śmiercią ojca. Kiedy próbuje uciec jak najdalej, pada ofiarą rabusiów...

GODZ. 20.00

20.00 Strażnik Teksasu - serial

Chuck Norris po raz kolejny udowadnia, że zdobyte przez niego wiele lat temu mistrzowskie tytuły w sportach walki były w pełni zasłużone. Fabuła odcinka jest, jak zwykle, jedynie pretekstem do prezentacji jego umiejętności.

21.00 Kojak - serial
22.00 Informacje i biznes informacje
22.20 Polityczne graffiti
22.30 Biznes tydzień
22.45 Czołg - film produkcji amerykańskiej

GODZ. 20.00

20.00 Ostatnie miejsce na ziemi - serial

Polarni badacze są już u kresu wytrzymałości. Sukces Amundsena jest jednak ewidentny i w żaden sposób nie da się go zdyskredytować...

20.55 Amerykańscy bohaterowie (3/6)
21.45 Tabu - program publicystyczny
22.15 Teleskop
22.30 Zdaniem prasy
22.35 Muzyczne odcienie - pop

GODZ. 23.00

23.00 Giełda; **23.10** Nocny Klub Jedynki (2); **0.20** Wiadomości; **0.25** Szalony Joe - film sensacyjny produkcji USA; **1.55** Zakończenie programu

GODZ. 23.00

0.10 Panorama; **0.20** Lalamido nocą - Jak zarobić pieniądze; **1.05** Zakończenie programu

GODZ. 23.00

0.45 Playboy; **1.45** Żar młodości - kanad. serial obyczaj

GODZ. 23.00

23.10 Jedni i drudzy - cz. 2 film fab. prod. franc.

Canal+, 20.00

Rob Roy



Reżyseria: Michael Caton-Jones. Występują: Liam Nesson, Jessica Lang, John Hurt, Tim Roth i inni.

Zrealizowany z wielkim rozmachem film historyczno-przygodowy, którego akcja rozgrywa się w osiemnastowiecznej Szkocji.

Polsat, 22.45

Czołg



Reżyseria: Martin J. Chomsky. Występują: G. D. Spradin, James Graner, Jenville Harrison i inni.

Film o pewnej prywatnej wojnie...

WTK

7.00 Program dnia, **7.05** Muzyka na dzień dobry, **7.30** Przygody Saltie'go - serial **7.55** Profesor Thompson - serial, **8.25** Telewizyjne ogłoszenia drobne, **8.30** Program lokalny, **9.00** Chwila muzyki, **9.30** Supermodelka - serial, **10.00** Click - magazyn komputerowy, **10.30** Watykan - film kraj., **11.15** Magurski Park Narodowy - film kraj., **11.35** Muzyka, **12.00** Dom Św. Kazimierza - dramat prod. pol., **13.35** Poznański Magazyn Filmowy, **13.55** Telewizyjne ogłoszenia drobne, **14.00** Program lokalny, **14.30** Supermodelka - serial obycz.

CANAL+

7.00 Muzyczny budzik - muzyczne hity, **7.30** Diabelski Młyn - filmy animowane dla dzieci, **8.00** Paker Lewis - serial (K), **8.25** Wiek niewinności - film psychologiczno-obyczajowy produkcji USA (K), **10.45** Poetic Justice - film o miłości - film obyczajowy produkcji USA (K), **12.35** Czarny Książę - film przygodowy dla dzieci produkcji USA (K), **14.00** Głupi i głupszy - serial animowany dla dzieci (K), **14.25** Tropiciele gwiazd - serial dla młodzieży (K), **14.50** Przygody Brisco County Juniora - serial

RTL 7

7.00 Siódemka zaprasza, **7.15** Teleshopping, **7.50** Przeboje do nucenia, **8.00** Siódemka dzieciom - Superpies, Iznogoud - seriale animowane, **8.50** Autostrada do nieba - serial obyczajowy, **9.40** Muzyka w Siódemce, **14.25** Polskie seriale animowane - Bolek i Lolek, Reksio

Najmłodsi telewidzowie z przyjemnością zapewne spotkają się z trójką starych i lubianych znajomych...

TV POLONIA

12.00 Wiadomości
12.15 Życie Kamila Kuranta - odc. 6 - serial prod. pol.
13.20 Na północ od Paryża - reportaż
13.50 Credo - mag. redakcji katolickiej
14.30 Rozmowa dnia
15.00 Panorama
15.20 Omówienie programu dnia
15.30 Zwyczaje i obrzędy - Drepciny
16.00 50-lecie Zjednoczenia Polskiego w Wielkiej Brytanii - reportaż
16.35 Hity satelity
17.00 Teleexpress
17.15 Ala i As - pr. dla najmłodszych
17.30 Mazi w Gondolandii - lekcja języka ang.
17.35 Tata, a Marcin powiedział
17.45 Kinoman - teleturniej
18.15 Fitness Club - serial TVP
18.45 Chimera - magazyn artystyczny
19.15 Pałer - magazyn muzyczny
19.40 Dobranocka
20.00 Wiadomości
20.30 Ekstradycja - odc. 1/6 - serial
21.30 Z archiwum i pamięci: Włodzimierz Nahorny - pr. rozrywk.
22.25 Program na sobotę
22.30 Panorama
23.00 Studio parlamentarne
23.20 Komedianci: Gustaw Holoubek
24.00 Porozmawiajmy
0.30 Hity satelity
0.50 Panorama
1.00 Fitness Club - pol. serial obyczaj.
1.30 Chimera - mag. artystyczny

GODZ. 15.00

15.00 Program dnia
15.05 Chwila muzyki
15.25 Telewizyjne ogłoszenia drobne
15.30 Sandybell - bajka
15.55 Bajki polskie - program dla dzieci

Wśród dzisiejszych bajek znajdą się takie, które od wielu dziesiątek lat stanowią ulubioną lekturę kolejnych pokoleń polskich dzieci. W wersji filmowej nie tracą tej stałej atrakcyjności.

16.30 Program lokalny
17.00 Chwila muzyki
17.25 Telewizyjne ogłoszenia drobne
17.30 Supermodelka - serial obyczajowy
18.00 Live - magazyn muzyczny
18.30 Grand Prix Skiffów 18-stopowych - program sportowy
19.40 Muzyka

GODZ. 15.00

15.45 Corrina, Corrina - komedia obycz. USA (K)
17.35 Nie kończąca się opowieść - serial animowany (K)

Ta klasyczna już baśniowa opowieść rzeczywiście wydaje się nie mieć końca, początku zresztą też chyba nie. Mimo to, a może właśnie dlatego, oglądają ją chętnie nie tylko najmłodsi widzowie...

18.00 Diabelski młyn - filmy rysunkowe
18.20 Nie przegap - propozycje programowe Canal +
18.25 Cyberia
18.30 Pogoda
18.50 Bajer w Bel-Air - serial
19.20 x5 minimagazyn regionalny
19.25 Szaleję za tobą - serial obyczajowy
19.50 Aktualności filmowe

GODZ. 15.00

15.10 Gram w Siódemkę: Gorąca Siódemka - program muz.
15.55 Siódemka dzieciom - Superpies, Iznogoud - seriale
16.50 Świat pana trenera - serial kom.
17.15 Gram w siódemkę - pr. muzyczny
18.00 Austostrada do nieba - serial obyczaj.
18.50 Bolek i Lolek, Reksio - serial dla dzieci
19.15 7 minut - pr. informacyjny
19.25 Świat pana trenera - serial komed.

Zabawne perypetie sympatycznego pana trenera zaczynają już stawać się nieco monotonne i nużące, ale nadal warte oglądania.

19.50 Prognoza pogody
19.55 KOP - Komentarz Okropnie Poważny

GODZ. 20.00

20.00 Hallo Szpicbródka - komedia prod. pol.

Akcja filmu rozgrywa się w teatrze rewiowym, który zostaje uratowany od bankructwa przez tajemniczego dżentelmena.

21.30 Telewizyjne ogłoszenia drobne
21.35 Moto-Giełda - magazyn motoryzacyjny
22.00 Program lokalny
22.30 Supermodelka - serial obycz.

GODZ. 20.00

20.00 Rob Roy - film przygodowy produkcji ang. (K)

Niektóre wątki tego niezwykle widowiskowego filmu pochodzą z klasycznej już powieści Waltera Scotta pod tym samym tytułem. Literatura na temat Rob Roya jest zresztą w świecie bardzo rozpowszechniona. Obok zamieszczamy omówienie obrazu.

22.15 Nic nie słysząc - thriller produkcji USA (K)

GODZ. 20.00

20.00 Święty - serial sensacyjny produkcji amerykańskiej

Święty przeżywa kolejne niebezpieczne przygody i krótkie ale za to treściwe romanse, a my śledzimy to wszystko z zapartym tchem...

21.00 Zbawca ludzkości - serial
21.25 Wspólnicy - serial
21.55 7 minut - wydarzenia dnia - program informacyjny
22.05 Last Hit - thriller USA

GODZ. 23.00

23.00 Telewizyjne ogłoszenia drobne, **23.05** Wściekły pies Coll - film gangsterski produkcji USA, **0.45** Jutro w programie, **0.50** Minutka z Lolitą - bajka dla dorosłych

GODZ. 23.00

23.50 Dłużnik - horror produkcji USA (K), **1.25** Okruchy pamięci - thriller produkcji USA (K), **3.10** Smętarz dla zwierzaków 2 - horror produkcji USA (K), **4.50** Huzar - film przygodowy produkcji francuskiej (K)

GODZ. 23.00

23.55 Kameleon - serial przygodowy produkcji USA, **0.40** Gram w Siódemkę - Gorąca Siódemka - program muzyczny, **1.25** Last Hit - thriller produkcji USA

POLONIA 1

5.30 Home Shopping
8.30 Seriale animowane dla dzieci
10.00 Joana - serial
11.00 Satelite - magazyn nowości muzycznych
11.30 Bliżej filmu - magazyn filmowy
12.00 Home Shopping
16.00 Seriale anim. dla dzieci
17.40 Satelite - magazyn nowości muzycznych
18.00 Joana - serial
19.00 Pełnym gazem - program motoryzacyjny
19.30 Pięć sprawiedliwości - film sensacyjny produkcji amerykańskiej

Redakcja nie odpowiada za zmiany w programie wprowadzone w ostatniej chwili

TVP 2, 21.40

Nicky i Alix



Pierwszy odcinek nowego serialu dokumentalnego zatytułowanego „Ostatni carowie". Film przedstawia młodość i pierwsze lata panowania ostatniego cara Rosji Mikołaja Romanowa (na zdjęciu wraz z najbliższą rodziną).

Car Mikołaj II pojął za żonę kobietę, którą kochał niemal od dzieciństwa - księżniczkę niemiecką Aleksandrę von Hesse Darmstadt. Atmosferę rodem z kiepskiego romansu mającą jednak w serialu groźne odgłosy nadciągającej rewolucji. Daje o sobie znać działająca w państwie partia bolszewików, ma miejsce dramat „Krwawej Niedzieli", lud jest przerażająco ciemny i żyje w nędzy, inteligencja domaga się reform w ramach monarchii.

Jedynie car i jego najbliższe otoczenie zdają się nie zauważać, co nadchodzi. Nie dostrzegają zbliżającego się kresu samodzierżawia w najpotężniejszym państwie świata.

Eurosport

8.30 Lekkoatletyka
9.30 Narciarstwo klasyczne
10.30 Narciarstwo klasyczne: MŚ w Trondheim
12.30 Magazyn sportów motorowych
13.30 Narciarstwo klasyczne: MŚ w Trondeim
14.00 Narciarstwo klasyczne: MŚ w Trondheim
15.00 (P) Tenis ziemny - Turniej ATP w Antwerpii
18.00 Tenis ziemny: Turniej WTA w Hanowerze
19.00 (P) Narciarstwo klasyczne: MŚ w Trondheim
20.00 (P) Tenis ziemny: Turniej ATP w Antwerpii
22.00 (P) Kulturystyka: Najsilniejsi mężczyźni świata
23.00 Fun Sport
24.00 Tenis ziemny: Turniej WTA w Hanowerze
1.30 Zakończenie programu

(P) - program z polskim komentarzem.

DSF

6.00 Automobilizm:Camel Tropy
7.00 Automobilizm: Klasycy mot.
8.00 Dominion - mag. reklamowy
8.30 Superkibic - teleturniej
9.15 Koszykówka: Euroliga
10.15 Motorvision - mag.
11.15 Gillette World Sport Special
11.45 Hattirck!
12.15 W NBA - mag.
13.15 Superkibic - teleturniej
14.00 Koszykówka: Euroliga
15.00 Automobilizm: Klasycy mot.
16.00 Z archwium sportu: Idole
17.00 Hokej na lodzie: NHL
17.30 Hattrick!
18.00 Superkibic - teleturniej
18.45 Hokej na lodzie: Liga niem.
21.30 Piłka nożna: II liga niem.
22.00 Przeboje DSF
22.15 Wiadomości sportowe
22.30 Boks: Walki zawodowców
23.00 W NBA - mag.
0.00 Wrestling: WCW
1.00 Best Direct - mag. reklamowy
1.30 Hokej na lodzie: NHL

rg410

Psycho test



CZY JESTEŚ POCHLEBCĄ?

● **Co ci łatwiej przychodzi: pochwała, czy nagana?**
a) to zależy od okoliczności (5)
b) zależy z kim mam do czynienia (0)
c) jestem daleki od wystawiania cenzurek komukolwiek (10)

● **Czy często prawisz komplementy?**
a) rzadko i tylko pięknym paniom (10)
b) czasami (5)
c) bardzo często, bo to mnie nic nie kosztuje, a nieraz przynosi korzyści (0)

● **Twój szef, którego bardzo sobie chwaliłeś odszedł na emeryturę. Przyszedł nowy. Jak się do niego ustosunkowałeś?**
a) bez zbytniego entuzjazmu, ale i bez uprzedzeń (5)
b) będę mógł coś powiedzieć na ten temat, gdy go lepiej poznam (10)
c) zaraz zacząłem go chwalić (0)

● **Czy uważasz, że szef ma zawsze rację?**
a) nie, czasem się myli, jak każdy człowiek (10)
b) oczywiście (0)
c) nie zastanawiam się nad tym (5)

● **Czy zdarzyło ci się kiedykolwiek zwrócić uwagę przełożonemu na jego ewidentny błąd?**
a) nigdy bym się nie ośmielił? (0)
b) staram się tego unikać (5)
c) owszem (10)

● **Czy myślisz czasem krytycznie o swoich przełożonych?**
a) nie (0)
b) tak (10)
c) wolę myśleć o innych sprawach (5)

Jeżeli masz...

0-15 punktów: Marzy ci się kariera, a drogę do niej widzisz w schlebianiu przełożonym. Nie jest to najlepsza droga, choć czasem może dać niejakie wyniki. To zależy od tego, jakich masz przełożonych. Niektórzy lubią kadzidło. Wśród kolegów jednak masz opinię lizusa i wazeliniarza.

20-35 punktów: Nie masz jakiś bardzo wygórowanych ambicji i wolisz być z daleka od wszelkich personalnych rozgrywek. Lubisz życie spokojne, nie chcesz się nikomu narażać, ale też i nikomu specjalnie nie nadskakujesz.

40-60 punktów: Ludzi oceniasz nie według zajmowanych przez nich stanowisk, ale według tego, jakimi oni w istocie są. Szefów nie zjednujesz sobie pochlebstwami, ale rzetelną pracą. Masz poczucie własnej godności i nigdy nie poniżysz się do pochlebstwa dla uzyskania jakiejkolwiek korzyści.



Wiosna tuż, tuż...
fot. B. Brzozowski

Dziennikarski Black Jack

Specjalnie dla dziennikarzy poznańskich mediów Kasyno przy hotelu Merkury urządziło Walentynki i turniej Black Jacka. Po raz pierwszy od wielu, wielu lat całe środowisko mogło się spotkać na imprezie nie będąc w pracy. To było wspaniałe, nowe doświadczenie. Wielu kolegów można też było po raz pierwszy zobaczyć w wizytowych strojach, a niektórzy długowłosi poszli nawet do fryzjera.

Przy wejściu każdy otrzymywał numerek, który następnie brał udział w losowaniu nagród, m.in. butelek szampanów. A pary dostawały specjalny bon na drinki dla zakochanych. Były to specjalne drinki robione przez samego mistrza Polski Włodzimierza Adamowicza, barmana w hotelu Merkury. Przemyślność tych napojów była wielka i tak bardzo wszystkim smakowały, że kolejka ustawiała się by spróbować kolejnych.

Najbardziej emocjonującą częścią imprezy był międzyredakcyjny Turniej Dziennikarzy w Black Jacka. Do gry zasiadło 14 osób po dwie z siedmiu redakcji. Gra toczyła się przy dwóch stołach. Do finału przeszło siedem osób: Kamila Placko-Wozińska „Gazeta Poznańska", Krzysztof Ratajczak Radio Merkury, Dariusz Nowaczyk „EP", Wojciech Bernard Radio Merkury, Jan Koprowski Radio „S", Sławomir Lechna „Głos Wielkopolski" i Juliusz Podolski „EP". Okazało się, że tego dnia największe szczęście w kartach miał Krzysztof Ratajczak i wygrał dla swojej redakcji telefon komórkowy. Drugie miejsce zajęła Kamila Placko-Wozińska, a trzecie Juliusz Podolski. Nie to jednak było najważniejsze, ale zabawa i grupowe trzymanie kciuków. A następnie szampan wypijany za zdrowie graczy. To były Walentyki, które na długo pozostaną w pamięci. (elka)



Jose Maria Florencio Junior.
Fot. P. Ratajczak

Bilet w jedną stronę dla J. M. Florencio Jr.

„Polski dyrygent brazylijskiego pochodzenia"

- Kupiłem bilet do Warszawy tylko w jedną stronę - opowiadał podczas spotkania w „Naszym Klubie" **Jose Maria Florencio Junior**, obecnie dyrektor muzyczny i dyrygent Teatru Wielkiego w Poznaniu, pochodzący z Brazylii. - Jako 9-letni chłopiec postanowiłem sobie, że będę dyrygentem w Europie. Miałem szansę - jedną na milion.

Jose Maria Florencio Junior barwnie opowiadał, jak to w jego życiu olbrzymią rolę odgrywał przypadek. Chciał studiować w Niemczech, wylądował... w Nowym Jorku; marzył o włoskiej operze, a trafił do Wiednia; wreszcie planował poznać kraj socjalistyczny, bo tam jest dobra sztuka - myślał o Moskwie albo Pradze, a los rzucił go do Warszawy.

Jose Maria Florencio Junior (po prawej) ze Zdzisławem Dworzeckim w „Naszym Klubie".
Fot. P. Ratajczak



- Nigdy bym nie przypuszczał, że tu osiądę. A jestem w Polsce już 12 lat! Przyjechałem do kraju komunistycznego, bez coca-coli, a przez te lata nawet ustrój się zmienił. Tu poznałem - w balecie - swoją żonę, Polkę - snuje swą opowieść gość państwa **Haliny i Adama Nowaków** w „Naszym Klubie".

Rzeczywiście, wiele jest dziełem przypadku, ale - dzięki umiejętnie podrzucającemu tematy rozmowy **Zdzisławowi Dworzeckiemu** - dowiadujemy się ile samozaparcia i uporu było w tym młodym człowieku, który urodził się w czerwcu 1962 roku, „gdy Brazylia po raz drugi została mistrzem świata w piłce nożnej, w uboższej, północnej części Brazylii"; a że był pierwszym synem (po trzech córkach) swego ojca, nazywa się dokładnie tak jak on - Jose Maria Florencio, wyróżnia go tylko ów dopisek „Junior". - Niestety, w Polsce rzadko kto właściwie mnie przedstawia. Nawet dyrektor Pietras, z którym znamy się tyle lat. Było mnóstwo wersji - od spolszczonej „Józef Kwiatkowski" po skrót „Mario Junior" - mówi dyrygent. Przygoda z muzyką zaczęła się dla niego w wieku 9 lat od... plastikowej gitary. Później była szkoła muzyczna i klarnet, następnie altówka itd. Nawet w wakacje ćwiczył po 14 godzin dziennie, bo postanowił sobie, że skoro kiedyś będzie dyrygentem, to musi poznać wszystkie instrumenty w orkiestrze. Skończył też... szkołę baletową i - nie tylko amatorsko - interesował się teatrem. W wieku 17 lat wygrał konkurs kompozytorski, dostał kontrakt i 8, 10 razy więcej pieniędzy niż zarabiał jego ojciec!

Do Polski trafił dzięki urodziwej pani koncertmistrz na emigracji, która okazała się być siostrzenicą Gierka, a w stosownym czasie dała mu list polecający. W Polsce zaczął od „szkoły" **Henryka Czyża**, którego pan Florencio Jr. uważa za swego ojca duchowego. - To osoba, która bardzo wiele zmieniła w moim życiu, w postrzeganiu muzyki, nawet w sposobie myślenia. To skarb i jestem mu wdzięczny. On jest dla mnie jak ojciec - czasami mnie... denerwuje, bo ciągle mnie krytykuje (dla mojego dobra); nie pozwala mi się zakochać w sobie.

Studia tego muzyka w Polsce trwały niespełna półtora roku, choć o mało co ich nie ukończył, gdyż... nie miał zaliczenia z w-f! - Miałem już dyplom z czerwonym paskiem w kieszeni, ale pani od w-f powiedziała, że ją wcale nie interesuje, że zdałem 98 egzaminów, bo w-f trwa... 3 lata i koniec! W końcu niepoprawny student poszedł na układ z rektorem - darowano mu w-f przez 3 lata w zamian... za 2 tygodnie koncertów z orkiestrą akademicką.

Poznań jest kolejną przystanią Jose Marii Florencio Juniora w Polsce po Warszawie, Łodzi, Krakowie i innych. Tak mówi o swojej „polskości". - Gdy w 1992 roku pojechałem do rodzinnej Brazylii na koncerty, w tamtejszej prasie przedstawiano mnie jako... „polskiego dyrygenta brazylijskiego pochodzenia". To był dla mnie szok, ale jednocześnie uświadomiłem sobie, jak daleko zaszedłem...

Notowała:
Małgorzata Derwich

Niebezpieczna roślina

Mieszkańcy Republiki Chińskiej zostali ostrzeżeni przed wyrzucaniem bardzo popularnej roślinki morskiej Salvinii molesty do kanałów wodnych. Salvina molesta ma ładne zielone listki jest bardzo chętnie używana do ozdoby akwariów na Tajwanie. W momencie kiedy ta roślina znajdzie się w swoim naturalnym środowisku staje się bardzo niebezpieczna. Rozmnaża się wówczas bardzo szybko i tworzy gęsty, zwarty gąszcz, który unosi się na powierzchni zbiorników wodnych i w rezultacie pozbawia przestrzeni życiowej wszystkie inne organizmy. Roślina ta pochodzi ze Sri Lanki.

TVP 1

7.00 W drugim planie, **7.15** Z Polski - reportaż, **7.30** Wszystko o działce i ogrodzie, **8.00** Agrolinia, **8.30** Wiadomości, **8.45** Tęczowy Music Box, **9.10** Ziarno - program redakcji katolickiej dla dzieci i rodziców, **9.55** 5-10-15 - program dla dzieci i młodzieży, **10.50** Dreszcze, **11.20** Kwadrans na kawę, **11.35** Test - magazyn konsumenta, **11.50** Wiadomości, **12.00** Australia Bena Croppa (3/18) - serial dokumentalny produkcji australijskiej, **13.00** Walt Disney przedstawia - Szmergiel, Wymarzone miejsce (emisja z teletekstem), **14.20** Studio sport MŚ w narciarstwie klasycznym (skoki na średniej skoczni)

GODZ. 15.00

16.25 Bill Cosby show - serial komediowy produkcji amerykańskiej
17.00 Teleexpress
17.30 Program rozrywkowy
17.55 TransAntarctica
18.10 Klient - serial sensacyjny produkcji amerykańskiej

Film opowiada o perypetiach jedenastoletniego chłopca, który przypadkowo wplątany został w bardzo poważną sprawę kryminalną i ma coraz poważniejsze kłopoty. Okazuje się, że wszystkie zainteresowane strony chciałyby z nim co najmniej porozmawiać...

19.00 Wieczorynka
19.30 Wiadomości

GODZ. 20.00

20.00 Myszy i ludzie - film fabularny produkcji amerykańskiej (teletekst) (1992)

Najnowsza ekranizacja powieści laureata nagrody Nobla Johna Steinbecka. Chociaż może nie tak udana, jak filmowa wersja „Na wschód od Edenu", na pewno warta obejrzenia. Omówienie obok.

22.10 Wieczór z Alicją - wyk. min. Joanna Chmielewska, Pamela Anderson, Robert Jahson
22.55 Sportowa sobota

GODZ. 23.00

23.25 Zawsze wygra blues - recital Sławka Wierzcholskiego i Nocnej Zmiany Bluesa; **24.00** Pin - horror produkcji kanadyjskiej (1987); **1.40** Extra large - serial produkcji włoskiej; **3.05** Zakończenie programu

TVP 2

7.00 Panorama, **7.10** Folkowe nuty, **7.30** Tacy sami - mag. o problemach osób niepełnosprawnych, **8.00** Spotkanie z Hanną Barberą - seriale animowane, **8.30** Programy lokalne, **9.30** Powitanie; **9.35** Gdzie są dwaj albo trzej zebrani w imię moje (2), **10.00** Małe ojczyzny - Jak Słupiacy gminy bronili, **10.30** Kino bez rodziców - William - serial prod. ang., **11.00** Kręcioła - program Jerzego Owsiaka, **11.30** Życie obok nas - Cuda pogody - Wiatr i fale - serial dok. prod. jap., **12.00** Jan Serce (1) - Swaty - serial prod. TVP, **13.05** Bogusław Kaczyński zaprasza - Muzyczne spotkania ze znakiem zapytania, **13.55** Szada i Wyszki oraz inne Borzyszki - film dok., **14.35** Siedem misteriów według Stasysa

GODZ. 15.00

15.00 Familiada - teleturniej
15.30 Bar Atlantic - serial komediowy prod. TVP (1996)

W górskim barze ciągle coś się dzieje. Dzisiejszy epizod również ma własną fabułę i akcję, której jednak nie można zdradzić przed emisją.

16.00 Benefis Iwony Bielskiej
17.00 Zagubiony w czasie - serial USA (1990)
17.45 Bogusław Kaczyński zaprasza - Muzyczne spotkania ze znakiem zapytania - rozwiązanie zagadek
18.00 Panorama
18.10 Programy lokalne
18.30 Va banque - teleturniej
19.05 Wydarzenie tygodnia
19.35 Szalone liczby - program dla dzieci i młodzieży

GODZ. 20.00

20.00 Czas na sport
20.50 Słowo na niedzielę
21.00 Panorama
21.30 Sympatyczny program dla miłych ludzi
22.00 Prawdziwe wyznania - film fabularny produkcji amerykańskiej (1981)

Przesłanie filmu stanowi stara prawda, że nie każdy człowiek jest taki, jakim go widzimy. To samo dotyczy rzeczy i zjawisk...

GODZ. 23.00

23.45 Program artystyczny; **0.00** Panorama; **0.30** Sport telegram; **0.10** Sport telegram; **0.15** Noc muzycznych życzeń; **1.00** Zakończenie programu

POLSAT

6.15 P.M.A.M., **7.00** Disco Relax, **7.50** W drodze, **8.15** Automania - magazyn motoryzacyjny, **8.30** Dance World, **9.00** Plac Słoneczny 4 - program dla dzieci, **9.30** Candy-Candy - odc. 87, **10.00** Rajska plaża - serial dla młodzieży, **11.00** WIELKIE FILMY, WIELKIE GWIAZDY: Opowieść do poduszki - film USA, **12.35** O puchar świata - film ang., **14.05** Reportaż, **14.30** Oskar - magazyn filmowy

Jak w każdym magazynie z tego cyklu, dużo wiadomości o najnowszych filmach wchodzących na nasze ekrany, wybrane fragmenty najciekawszych z nich, oceny.

GODZ. 15.00

15.00 Taniec na ulicach - film dokumentalny
16.00 Informacje
16.15 Oto Polska - magazyn reporterów
16.45 Powrót do Edenu - australijski serial obyczaj.

Zycie bohaterki, która dzięki krokodylowi stała się piękną kobietą, zaczyna układać się po jej myśli. Jednak od przeszłości trudno jest całkowicie się uwolnić, o czy nasza piękność przekonuje się dobitnie.

17.45 Fundacja Polsat
18.15 Miss Telewizji - program prowadzony przez K. Piaseckiego
18.45 Informacje
19.00 Disco Polo Live
19.50 Losowanie LOTTO

GODZ. 20.00

20.00 Grom w raju - amerykański serial sensacyjno-przygodowy

I znowu mamy szczęście widzieć mistrza wolnoamerykanki podczas wypełniania przez niego niełatwych, ale jakże ciekawych obowiązków. Tym razem jego fizyczne walory staną się atutem, podobnie jak słynna łódź...

21.00 Cobra - amerykański serial sensacyjny
22.00 Utajona furia - film fabularny prod. USA (1982)

GODZ. 23.00

23.55 Ned i Stacey - film produkcji USA; **0.25** Playboy; **1.25** Czterdzieści stopni w cieniu - film produkcji USA (1975); **3.00** Pożegnanie

PTV

8.00 Hrabia Kaczula, **8.20** Źródło - magazyn katolicki, **8.50** Gość źródła, **9.00** Teleskop, **9.10** Żony i mężowie, **9.30** Co podać - magazyn dla kobiet, **10.00** Co dobrego w Poznaniu?, **10.15** Maria Celeste (powt.), **11.00** Wyspy skarbów i ich tajemnice - serial popularnonaukowy, **11.30** Żegnaj Rockefeller - serial produkcji polskiej, **12.00** Klub podróżników, **12.30** Gwiazdy Hollywood, **13.00** Drawieński Park Narodowy - film przyrodniczy, **13.30** 2B (22/104) - serial dla młodzieży produkcji francuskiej, **14.00** Kosmos 1999 - serial produkcji angielskiej

GODZ. 15.00

15.10 Animaniacy - serial animow. prod. USA
15.30 Mistrzowie iluzji - program rozrywkowy
16.30 Popołudnie teatralne
18.00 Panorama
18.10 Teleskop
18.30 Rodzinna karuzela (12/26) - serial

Kolejny odcinek cyklu filmowego o perypetiach pewnej rodziny. Zaskakujące zdarzenia, śmieszne sytuacje, nieoczekiwane rozwiązania - to wszystko jest w tym serialu. Oprócz tego jeszcze coś...

19.15 Teleskop
19.30 Doktor Kildare - serial fabularny produkcji amerykańskiej

GODZ. 20.00

20.00 Romantyczne przedsięwzięcie - komedia obyczajowa prod. kanadyjskiej (1995)

Ten film powinni obejrzeć przede wszystkim widzowie o usposobieniu nieco romantycznym. Powinno im to pomóc w dalszym życiu, w którym romantyzm nie zawsze jest cechą pożądaną...

21.45 Teleskop
21.55 Magazyn filmowy
22.25 Jasper Carrots przedstawia - program rozrywkowy

WTK

7.00 Program dnia, **7.05** Muzyka na dzień dobry, **7.30** Sandybell - bajka, **7.55** Bajki polskie, **8.25** Telewizyjne ogłoszenia drobne, **8.30** Program lokalny, **9.00** Chwila muzyki, **9.30** Supermodelka - serial, **10.00** LIVE - program muzyczny, **10.30** Grand Prix Skiffów 18 - stopowych program sportowy, **11.45** Polonia Restituta - film historyczny produkcji polskiej część 1, **13.35** Moto Giełda - magazyn motoryzacyjny, **13.55** Telewizyjne ogłoszenia drobne, **14.00** Program lokalny, **14.30** Supermodelka - serial

GODZ. 15.00

15.00 Program dnia
15.05 Chwila muzyki
15.25 Telewizyjne ogłoszenia drobne
15.30 Dinusie - bajka
15.55 Przygody Speeda Błyskawicy - bajka

Szybki Błyskawica znowu zadziwi najmłodszych widzów. To właśnie ta jego cecha, dzięki której cieszy się tak wielką i powszechną sympatią dzieci i nie tylko...

16.30 Program lokalny
17.00 Chwila muzyki
17.25 Telewizyjne ogłoszenia drobne
17.30 Beyond 2000 - Wiek XXI - pr. popularnonaukowy
18.30 Z ziemi i powietrza - serial
19.00 Kaboon-Kazzom - program dla dzieci
19.30 Muzyką

GODZ. 20.00

20.00 Nieustające wakacje - film obyczaj. USA
21.20 Operacja Pustynna Burza - cz. 3 - Atak wojsk naziemnych

Wojna nad Zatoką Perską miała różne oblicza, ale dla wszystkich wspólna i ważna była niezwykle rozwinięta technika...

22.00 Program lokalny
22.30 Karaoke - każdy może śpiewać

GODZ. 23.00

23.00 Telewizyjne ogłoszenia drobne, **23.05** Zawieście czerwone latarnie - dramat obyczajowy produkcji chińskiej, **1.05** Jutro w programie, **1.10** Minutka z Lolitą - bajka dla dorosłych

CANAL+

7.00 Żukosoczek - serial animowany dla dzieci, **7.30** Diabelski młyn - filmy rysunkowe dla dzieci, **8.00** Simba, król zwierząt - serial animowany dla dzieci (K), **8.25** Rodzina Addamsów 2 - komedia produkcji USA (K), **10.00** Cela - film dokumentalny (K), **10.55** Zniknięcie Amelii Earhart - film dokumentalny, (K), **11.25** Przed deszczem - film obyczajowy produkcji angielskiej (K), **13.25** Znak smoka - film sensacyjny produkcji USA (K)

GODZ. 15.00

15.00 Trans World Sport - magazyn sportowy
15.55 Studio Sport: piłka nożna - liga angielska (K)
18.00 Rozkodowany Bugs Bunny - filmy animowane dla dzieci
19.00 Kaskaderzy z Hollywood - Podniebne ewolucje - film dokumentalny

Zadziwiająco dobrze zrobiony dokument o elitarnej części amerykańskich kaskaderów filmowych, którzy specjalizują się w wykonywaniu ewolucji lotniczych i związanych z lotem samolotami. Niektóre ich wyczyny budzą powątpiewanie w prawdziwość wydarzeń.

GODZ. 20.00

20.00 Dracula - horror produkcji amerykańskiej (K)

Kilkadziesiąt zrealizowanych dotychczas filmowych wersji powieści o transsylwańskim wielmoży, który stał się wampirem, zawsze przedstawiało go jako pozbawionego skrupułów potwora...

22.05 Bumerang - komedia produkcji amerykańskiej (K)

GODZ. 23.00

24.00 Eksplozja - dramat sens. prod. USA (K), **2.00** Kuchnia Filmowa: Eksplozja - mag. filmowy, **2.25** Gladiator - film sens. USA (K), **4.05** Stan gotowości - film sens. prod. finland., **5.30** Rój - kolejny atak - thriller prod. USA

RTL

7.00 Siódemka zaprasza, **7.15** Teleshopping, **7.50** Przeboje do nucenia, **8.00** Siódemka dzieciom - seriale animowane dla dzieci, **10.00** Zbawca ludzkości - serial komediowy, **10.25** Wspólnicy - serial komediowy, **10.50** Święty - serial, **11.45** Film dokumentalny, **12.45** Wdowa z Wagon Gap - komedia produkcji USA, **14.25** Siódemka dzieciom - seriale animowane

GODZ. 15.00

15.05 Siódme poty - serial
15.55 Polskie seriale animow. Bolek i Lolek, Reksio
16.50 Świat pana trenera - serial komediowy
17.20 Campbellowie - serial obyczajowy

Kolejna wizyta w domu i rodzinie, gdzie nie wszystko układa się tak, jak powinno. Mimo to cała familia ciągle próbuje sprawić, aby było lepiej...

18.20 Zaginiony świat - serial
18.50 Orkiestra Oskara - serial
19.15 7 minut - wydarzenia dnia - pr. inf.
19.25 Świat pana trenera - serial komed.
19.50 Prognoza pogody
19.55 KOP - Komentarz Okropnie Poważny

GODZ. 20.00

20.00 Kameleon - serial sensacyjny
20.55 Ulubione kawałki - Goście Marka Niedźwieckiego
21.55 7 minut - wydarzenia dnia - pr. inform.
22.05 Strefa zagrożenia - serial
22.55 Przylądek strachu - thriller produkcji amerykańskiej

GODZ. 23.00

0.45 Strefa zagrożenia - serial SF

TV POLONIA

13.00 Wiadomości
13.10 11+1 - Polski dom cz. 1 - program z udziałem ośrodków terenowych TVP
14.00 Kino Familijne: Dwa światy - odc. 2
14.30 Widget - film anim.
15.00 Trombita - pr. kultur.
15.20 50-lecie Zjednoczenia Polskiego w Wielkiej Brytanii
15.40 11+1 - Polski dom cz. 2
16.30 Mówi się... - pr. poradnikowy
16.45 11+1 - Polski dom cz. 3
17.00 Teleexpress
17.20 Sport z satelity - samochodowy rajd zimowy
18.00 Zmiennicy - serial (10)
19.00 Straszny dwór (1) - opera St. Moniuszki - Transmisja z Teatru Wielkiego w Łodzi, w przerwie ok. **19.40** 30 lat Teatru Wielkiego w Łodzi - reportaż
20.00 Straszny Dwór (2) - w przerwie ok. **20.40** Wiadomości
21.00 Straszny dwór (3)
22.25 Program na niedzielę
22.30 Panorama
23.00 Cafe „Fusy" - pr. satyryczny
23.30 Zwolnieni z życia - polski dramat psychologiczny
1.00 Gorąca dziesiątka Muzycznej Jedynki
1.35 Żadna mnie nie chciała - film dok.
2.20 Sport z Satelity
3.00 Panorama

POLONIA 1

5.30 Home Shopping
8.30 Seriale anim. dla dzieci
10.00 Joana - serial
11.00 Pełnym gazem - mag. motoryzacyjny
11.30 Eurovillage - magazyn
12.00 Home Shopping
16.00 Seriale anim. dla dzieci
17.40 Satelite - mag. muzyczny
18.30 Joana - serial
19.00 Bliżej filmu - magazyn filmowy
19.30 Precz z biedą - komedia, Włochy, reż Gennaro Righelli, wyk. Anna Magnani, Nino Besozzi, Marisa Vemati
21.15 Tele Bo - mag. muz.
21.45 Muzyka
22.00 Home Shopping

Redakcja nie odpowiada za zmiany w programie wprowadzone w ostatniej chwili

Program TV

Szczegółowy program TV w kolorowym dodatku TELE PROGRAM co czwartek.

SOBOTA

Canal+, 20.00

Dracula



Reżyseria: Francis Ford Coppola. Występują: Gary Oldman, Winona Ryder i inni.

Po raz pierwszy Dracula został potraktowany w filmie nie jako złaknione krwi monstrum ale nieśmiertelny nieszczęśnik, który wcielając się w różne postaci staje się alegorią zagrożeń i niepewności.

Myszy i ludzie

TVP 1, 20.00



Na zdjęciu odtwórca jednej z głównych ról - John Malkovich. Ekranizacja znanej powieści Johna Steinbecka, której akcja rozgrywa się w USA w latach wielkiego kryzysu.

Polsat, 11.00

Opowieść do poduszki



Reżyseria: Ralph Levy. Wykonawcy: Marlon Brando, Shirley Jones (oboje na zdjęciu), David Niven i inni.

Fred i Lawrence wykonują dość nietypowy i rzadki zawód. Są panami do towarzystwa dla pięknych i bogatych dam. Pewnego razu stają do rywalizacji, której wyrazem jest zakład, ale uczucie do niedoszłej ofiary profesjonalnie przeprowadzonych zalotów psuje wszystko...

EUROSPORT

8.30 Slam - mag. koszykarski
9.00 Snowboard: PŚ w Nagano
9.30 (P) Narciarstwo alpejskie: PŚ w Garmisch-Partenkirchen
10.30 Narciarstwo klasyczne: MŚ w Trondheim
15.30 (P) Tenis ziemny: Turniej WTA w Hanowerze
18.00 (P) Narciarstwo alpejskie: PŚ w Garmisch-Partenkirchen
19.00 (P) Narciarstwo klasyczne: MŚ w Trondheim
20.00 (P) Tenis ziemny: Turniej ATP w Antwerpii
22.00 (P) Automobilizm: Wyścigi Formuły Indycar
23.00 Automobilizm: Wyścigi Formuły Nascar - Daytona 500
24.00 Tenis Ziemny: Turniej WTA w Hanowerze

(P) - program z polskim komentarzem.

DSF

6.00 Historia olimpiad (1,2)
7.00 Z archwium sportu: Galeria sław - Easilij Aleksiejew
7.30 Automobilizm: Camel Trophy
8.30 Dominion - mag. reklamowy
9.00 Automobilizm: Klasycy motoryzacji
10.00 W NBA - mag.
11.00 Gillette World Sport Special
11.30 Hokej na lodzie: Liga niem.
12.30 Piłka nożna: II liga niem.
13.00 W NBA - mag.
14.00 Offensiv - mag.
15.00 Motorvision - mag.
16.00 Lekkoatletyka: Halowe Mistrzostwa Niemiec w Dortmundzie
18.00 Taniec: zawody formacji latynoamerykańskich
20.00 Przeboje DSF
20.15 Wiadomości sportowe
20.30 Mistrzowie bosku: mag.
22.30 Bilard: Mosconi Cup
23.30 Wrestling; WCW

Zabawa z lwem

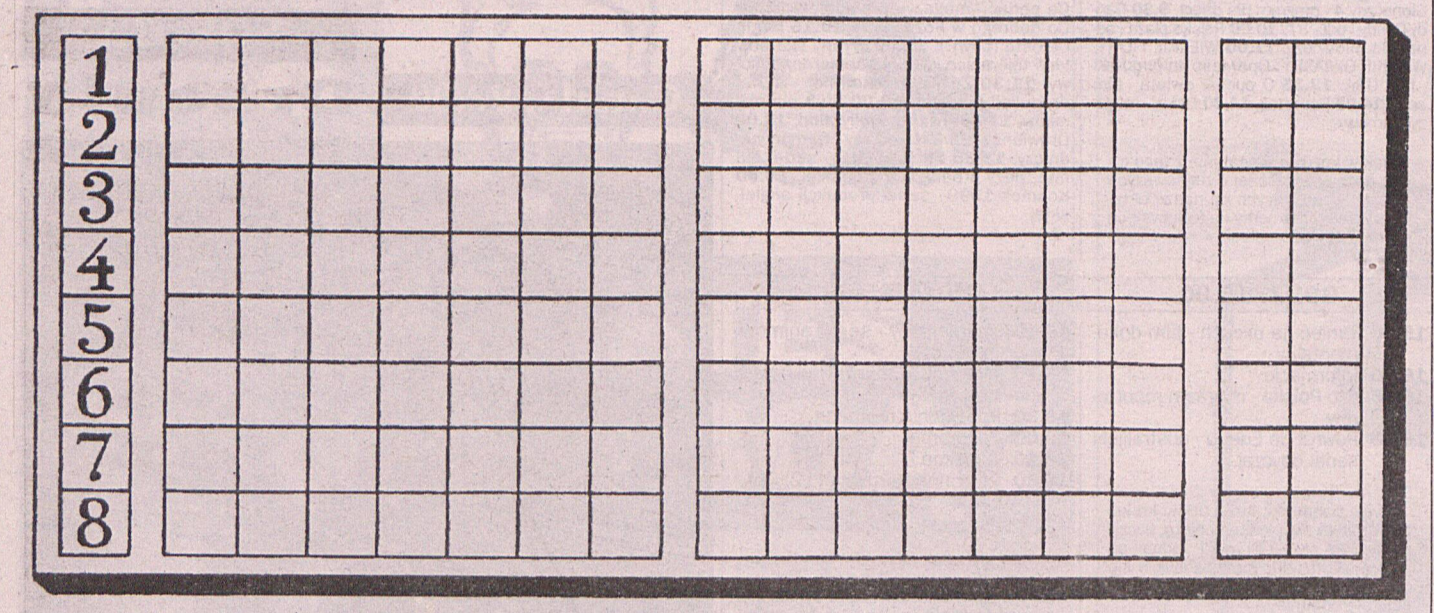



Wystarczą trzy tuziny balonów i już można ruszyć na podbój przestworzy...

Czy znasz film?

Nasz filmowy konkurs w tym tygodniu dobiega końca. Dziś już ostatni zestaw pytań.

1. Kto jest reżyserem i odtwórcą głównej roli w filmie „Waleczne serce"? Aktor ten należy do grupy najbardziej znanych postaci Hollywood.

2. Aktor ten jest nie tylko znakomity w roli „Strażnika Teksasu", ale także zachował wspaniałą kondycję dzięki uprawianym przez wiele lat sportom walki. Kto jest naszym bohaterem?

3. Co łączy Poznański Szybki Tramwaj z filmem w reżyserii Krystyny Jandy (jest to jej debiut reżyserski)?

4. Ten zmarły niedawno aktor jest bohaterem prezentowanego w TVP cyklu filmowego „5 włoskich wieczorów z..." Proszę podać jego imię i nazwisko.

5. Jak nazywa się filmowa nagroda „Expressu Poznańskiego" przyznana w tym roku po raz pierwszy na festiwalu PROWINCJONALIA '97 w Słupcy?

Jeżeli odpowiedź na 20 zadanych w tym tygodniu pytań filmowych nie sprawiła Państwu kłopotów, **prosimy przysłać na adres redakcji: „Express Poznański", 60-905 Poznań, ul. Grunwaldzka 19, łącznie na jednej kartce lub w jednym liście wszystkie prawidłowe odpowiedzi, z dopiskiem „Film" - do 28 lutego br.**

Tylko takie odpowiedzi wezmą udział w losowaniu nagrody, którą jest interesująca videokaseta. (mol)

Konkurs dla dzieci

Pochodzi z Planety Melmak. Na ziemi znalazł się po katastrofie jego kosmicznego pojazdu, który spadł na garaż państwa Tannerów. Z rodziną tą, pokryty niemal całkowicie futrem kosmita, wkrótce się zaprzyjaźnił do tego stopnia, że zamieszkał u nich i jest traktowany jak członek rodziny, chociaż o jego istnieniu nikt poza gospodarzami nie wie. Ma siedem żołądków (w tym jeden rezerwowy), co pozwala mu bez przeszkód oddawać się jego ulubionemu zajęciu, czyli jedzeniu. Jego przysmakiem są... koty i popcorn. Uwielbia oglądać telewizję i robić kawały. **Kto jest naszym bohaterem?**

Jeżeli wiecie, dopiszcie jego imię do pozostałych odpowiedzi na pytania zadane w tym tygodniu i prześlijcie je wszystkie na jednej kartce, na adres redakcji: „Express Poznański", 60-905 Poznań, ul. Grunwaldzka 19 w terminie do 28 lutego br. Nie zapomnijcie dopisać swoje imię, nazwisko i adres.

Na zwycięzcę czekają nagrody książkowe.

(mol)

Podwójny logogryf

Do lewego i środkowego diagramu należy wpisać wyrazy o podanych znaczeniach. Litery w polach dodatkowo oznaczonych z dowolnego diagramu należy przenieść do kratek w prawej części i odczytać rozwiązanie - przysłowie.

1) kawaleria - jazda - funkcjonariusz tajnej policji,
2) fizyczna przewaga wykorzystywana do czynów bezprawnych dokonywanych na kimś - w grze w brydża: wzięcie dwunastu lew,
3) nauczyciel, wychowawca - dla dużego palca stopy, bardzo bolesna,
4) twarda lub półtwarda część zewnętrzna oprawionej książki - kwota pieniężna dana przez jedną osobę do wspólnej kasy, na jakiś wspólny cel,
5) ruchoma bariera służąca do zamykania i otwierania drogi na przejazdach kolejowych - ręczna broń palna o długiej lufie,
6) subtelność, delikatność, wyrafinowanie - państwo z Tunisem,
7) w zawodach kolarskich: część drogi biegnąca pod górę - pracownik zajmujący się krajaniem papieru w drukarni,
8) orszak pogrzebowy - wytwór.



Pomiędzy Czytelników, którzy do 28 lutego br. nadeślą pod adresem „EP" (60-905 Poznań, ul. Grunwaldzka 19) łącznie na jednej kartce lub w jednym liście, prawidłowe rozwiązania wszystkich publikowanych w tym tygodniu „Zabaw z lwem", rozlosujemy prezentowany zestaw książek. Na kartce z rozwiązaniem prosimy o dopisek „Zabawy z lwem" i naklejenie jednego lwa.

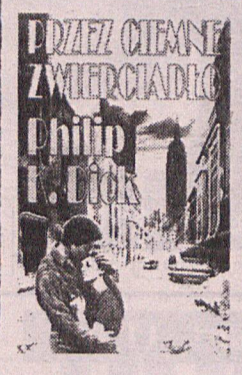





Łoś wie gdzie?

Aby dziś zrekonstruować Bursztynową Komnatę, należałoby poddać obróbce 6 ton bursztynu. To już chyba taniej będzie odnaleźć tę zaginioną. Obecnie wartość tego skarbu wycenia się na pół miliarda USD. Poszukiwacz skarbów, właściciel firmy „Ryzykant", Tadeusz Łoś twierdzi, że wie gdzie jest Komnata.

Rozwiązaniem zagadki Bursztynowej Komnaty zajmowało się już wielu ludzi. Większość z nich straciła życie w podejrzanych okolicznościach. Stało się to za sprawą klątwy. Klątwę rzucili na nią jej twórcy - Andreas Schulter i Gotfryd Turow. Powodem tego był fakt, że Schulter został skazany na dożywotnią banicję, Turow zaś na dożywotnie więzienie.

Tadeusz Łoś nie boi się klątwy. Przed siedmiu laty zarejestrował jako pierwszy w kraju firmę poszukiwania skarbów „Ryzykant". Od 25 lat zbiera dokumentację na temat nie wyjaśnionych tajemnic Bursztynowej Komnaty. Swoje zainteresowanie tematem zawdzięcza przypadkowi. Urodził się i spędził dzieciństwo w Walimiu. Mieszkał na powierzchni ogromnego, podziemnego miasta, które Niemcy budowali we wnętrzu Gór Sowich. W styczniu 1943 roku w Walimiu, Sierpnicach i Kolcach rozpoczęli budowę systemu zbrojeniowego, który miał zapewnić zasoby amunicji wszystkim rodzajom broni. Przy kuciu i drążeniu skał oraz wylewaniu betonu pracowali więźniowie Gross Rosen. Setki tysięcy jeńców straciło tam życie. Do dziś nie jest znana pełna liczba ofiar.

Łoś jako nastolatek zapuszczał się w podziemne lochy. Zna je jak własną kieszeń. W latach 60. przeczytał wspomnienia byłego inżyniera-górnika pracującego przy kompleksie w Górach Sowich. Świadek ten miał podsłuchać rozmowę Niemców, którzy zachwycali się zdemontowaną już bursztynową boazerią.

Tadeusz Łoś zlokalizował 36 wysadzonych, podziemnych wejść. Wiele z nich odkopał na nowo. Sprawdził dziesiątki lochów, sztolni, korytarzy, jednak nie spieszy się ze wskazaniem miejsca, gdzie znajduje się Bursztynowa Komnata. Powód jest prozaiczny, po prostu w Polsce znalazcy skarbów nic się nie należy, co nawet z czystego ludzkiego punktu widzenia nie wydaje się uczciwe. A Łoś chce za swoją pracę 10 procent znaleźnego. Przeprowadził już - jak powiedział - wstępne rozmowy z prawnikami z Ministerstwa Kultury i Sztuki. Kiedy będzie miał umowę w ręku, natychmiast przystąpi do odkrywki, by uwiarygodnić swoje hipotezy.

Poszukiwacz skarbów boi się o swoje bezpieczeństwo. Podkreślał to nawet na międzynarodowej konferencji naukowej w Pasłęku, na której zajmowano się Bursztynową Komnatą.

Jego podejrzenia koncentrują się wokół tezy, że większa część skarbu znajduje się w okolicach Gór Sowich w Zamku Książ. Komnata, tego pan Łoś jest pewien - na pewno nie spłonęła w Królewcu, ani nie wywieziono jej za ocean. Pozostał więc tylko teren Polski, gdzie od 1945 do 1990 roku nie wolno było nic szukać. Tak długi okres pozwolił przyrodzie dość dobrze zamaskować i tak doskonale ukryte skarby.

Janisław Osięgłowski

Potwór z Piątkowa

(ciąg dalszy)

Nowo przyjęty parobek już w pierwszych wręcz godzinach pracy zawiódł gospodarzy. Mimo silnej postury był leniwy, a najbardziej dokuczliwym dla lubiących porządek Kosterów okazało się to że Sobczak był niesłychanie niechlujny i brudny. Licząc na to, że być może nie powróci, Kostera wysłał go do domu, do Bomblina po czystą bieliznę. A był to czwartek 8 lutego. Ponieważ aż do poniedziałku, 12 lutego, Sobczak nie powrócił, Piotr Kostera zatrudnił nowego parobka, 16-letniego Jana Kopę. Młody chłopak pochodził z biednej rodziny i rodzice mieli nadzieję, że los uśmiechnął się do niego, i że u bogatego gospodarza przy sutym stole i dobrze wykonywanej pracy nabierze sił. Parobek znalazł się w nowym środowisku. Oderwany od domu, samotny czuł się źle, tym bardziej, że musiał spać w stajni.

A Sobczak bynajmniej nie miał zamiaru pojechać po czystą bieliznę, co więcej, nie zamierzał nawet opuścić gospodarstwa Kosterów. Niezauważony ukradł dwie poduszki i schował się w słomie i sianie na poddaszu stajni. Nocami schodził do piwnicy gdzie kradł chleb, a po drodze doił krowy zapewniając sobie pełne wyżywienie. W jego schowku dojrzewał najpierw plan zdobycia ubrań Kostery, a potem wymordowania całej rodziny i zagrabienia wszelkich kosztowności. W nocy, z poniedziałku na wtorek o godzinie 4 nad ranem zszedł do stajni. Tam w pełnym ciemnościach, trzymając w ręku ciężki młot i kierując się tylko słuchem zbliżył się do łóżka parobka. Uderzył niemal na ślepo w miejsce gdzie powinna znajdować się głowa chłopca. Po drugim uderzeniu cichy jęk zdradzał trafne uderzenie. Pełna cisza jaka nastąpiła upewniła mordercę o skuteczności ciosu. Znając obyczaje Kosterów Sobczak wiedział, że nad ranem gospodarz przyjedzie obudzić parobka. Schowany za drzwiami łączącymi stajnię z chlewem nie pomylił się w swych przypuszczeniach. Około godziny 7 nadszedł Piotr Kostera i poprzez uchylone drzwi zawołał parobka. Gdy ten nie odpowiedział, wszedł do stajni i tutaj zaatakował go Sobczak miażdżąc mu trzema uderzeniami głowę. Teraz pośpiesznie zaciągnął zwłoki parobka i gospodarza pod sieczkarnię i stąd zrzucił do piwnicy i tam je ukrył. Musiał się śpieszyć, gdyż chwilę potem nadeszła służąca, którą również uderzeniem młota pozbawił życia i ukrył pod derką przysypując ją jeszcze krupami. W identyczny sposób pozbawił życia Kosterową, która zaniepokojona nieobecnością męża i służącej udała się do stajni. W ten sposób uporał się Sobczak z osobami dorosłymi.

(c.d.n.)

Książka ukaże się wkrótce pod patronatem „EP"

Z czym na aukcję

„Rocznik Aukcyjny '96" to specjalne wydanie miesięcznika „Art & Business" poświęconego sztuce i antykom. Ukazuje się już po raz siódmy, a dzięki niemu kolekcjonerzy mogą zaznajomić się z cenami dzieł, tendencjami i modami na rynku sztuki. Jest także swoistym przewodnikiem dla marszandów, dealerów, historyków sztuki i muzealników. O tym wszystkim mówiła redaktor naczelna „Art & Business", **Hanna Rybarska** w obecności wydawcy, prezesa Instytutu Promocji Kultury, **Alojzego A. Kucy** na specjalnej konferencji prasowej, połączonej z wykwintnym bankietem i wystawą prac Ventzislava Piriankova.

Z treści „Rocznika Aukcyjnego '96" dowiadujemy się m.in., że w minionym roku w ofercie domów aukcyjnych dominowały obrazy z... końmi „w temacie" (artykuł Sławomira Bołdoka pt.„Końskie wyścigi"). **W Galerii Najdroższych Obrazów** - w „Klubie Miliarderów" - na pierwszym miejscu w ubiegłym roku znalazł się **obraz Jacka Malczewskiego „Thanatos"** z 1916 roku, sprzedany **za... 420 000 nowych zł**, czyli ponad 4 miliardy starych! W rekordowej trójce znaleźli się też: Józef Chełmoński („Na kresach" - 295 000 zł) i Maurycy Gottlieb („Dziewczyna z kwiatami" - 225 000 zł).

M. Derwich

Program TV
Szczegółowy program TV w kolorowym dodatku
TELE PROGRAM co czwartek.

TVP1

7.00 Rolnictwo na świecie: Dania (1), **7.15** Notowania, **7.45** Dom, **8.05** Poranek filmowy, **8.35** Teleranek, **8.55** Likwidator - Bomba, **9.00** Flipper - serial, **9.45** Zaczarowane kalosze Williama - serial animowany, **10.00** W Starym Kinie: Zostaw albo podwój - film fabularny produkcji USA, **11.40** Spotkanie z Janem Pawłem II - Musicie od siebie wymagać, **12.00** Anioł Pański - transmisja modlitwy Ojca Świętego, **12.20** Ludzki Świat, Rozmowy o..., **13.00** Wiadomości, **13.10** Studio sport - MŚ w narciarstwie klasycznym (kombinacje norweskie 15 km), **14.30** Seriale wszech czasów - Kariera Nikodema Dyzmy - serial TVP (teletext)

GODZ. 15.00

15.30 Skąd ta wrażliwość
16.00 Las z przeceny - reportaż
16.25 Zwierzęta świata - Safari na Wybrzeżu Szkieletowym - film dok. prod. angielskiej, (1995)

Kolejne spotkanie z zapomnianym zakątkiem kontynentu afrykańskiego i jego egzotycznymi mieszkańcami. Najbardziej dziwi fakt, że w tym miejscu w ogóle istnieje fauna...

17.00 Teleexpress
17.25 Śmiechu warte
17.50 Dziennik Telewizyjny - program Jacka Fedorowicza
18.10 Dr Quinn (emisja z teletekstem)
19.00 Wieczorynka - Myszka Miki i przyjaciele
19.30 Wiadomości

GODZ. 20.00

20.00 Savannah - serial obyczajowy prod. USA
20.55 Zwyczajni niezwyczajni
21.30 Rozwiązanie konkursu audiotele
21.35 Sportowa niedziela
22.20 Widziałam - wydanie lutowe
22.50 Portret potrójny - Estonia - film dok.

Była republika ZSRR, wcześniej zaś niezależne państwo nadbałtyckie, mimo odzyskania autonomii i suwerenności politycznej boryka się z licznymi trudnościami...

GODZ. 23.00

23.50 Listonosz - film fabularny produkcji Hong-Kong-Chiny (1995), **1.25** Zakończenie programu

TVP2

7.00 Echa tygodnia (dla niesłyszących), **7.30** Film dla niesłyszących: Savannah - serial produkcji USA, **8.20** Słowo na niedzielę (dla niesłyszących), **8.25** Powitanie, **8.30** Programy lokalne, **9.30** Zawód amator - Reportaż o telewizji więziennej, **10.00** Ojczyzna polszczyzna - Na święty Maciej skowronek zapiej, **10.15** Teatr dla dzieci: Alina Puchała - Rap - Łap - Baja, **11.00** Siedem cudów świata (4-ost.) Duchy cudów - film dokumentalny produkcji USA, **12.00** Perły z lamusa - Upiór w operze - film fabularny produkcji USA, **13.30** Niepokorna literatura - Edward Stachura - film dokumentalny, **14.25** 30 ton! Lista, lista - lista przebojów

GODZ. 15.00

15.00 Familiada - teleturniej; prowadzenie K. Sztrasburger
15.30 Ulica Sezamkowa
16.00 Bezludna wyspa
17.00 Beverly Hills 90210 - serial obyczajowy produkcji amerykańskiej

Grupa młodych ludzi z jednego z najbardziej atrakcyjnych miast Stanów Zjednoczonych przeżywa kolejne wzloty i upadki, radości i smutki, burze i uspokojenia...

17.45 Halo Dwójka
18.00 Panorama
18.10 Programy lokalne
18.35 Va banque - teleturniej; prowadzenie K. Kaczor
19.05 7 dni świat
19.35 Dlaczego to my?

GODZ. 20.00

20.00 Linia specjalna - Zbigniew Bujak - audiotele

Program zaprasza na spotkanie z jednym z najbardziej znanych polskich polityków, który kiedyś był żywą legendą ,,Solidarności'' dzięki brawurowym przygodom podczas stanu wojennego, teraz zaś jakby zszedł nieco w cień.

21.00 Panorama
21.40 Barton Fink - film fabularny produkcji amerykańskiej (1991)

GODZ. 23.00

23.35 Głośna samotność - Pogodzić się ze światem - monodram na podst. ostatnich utworów Edwarda Stachury, **0.05** Panorama, **0.15** Sport telegram, **0.20** Magazyn jazzowy, **1.05** Zakończenie programu

POLSAT

6.00 P.M.A.M. GRA!MY, **7.00** Disco Polo Live, **7.50** Jesteśmy - magazyn prod. progr. religijnych, **8.15** Smakosze i rozkosze - pr. kulinarny, **8.30** Fashion TV, **9.00** Klip Klaps - najmłodsza lista przebojów, **9.30** Jogi łowca skarbów - serial animow. dla dzieci, **10.00** Disco Relax, **11.00** Pomoc Domowa

Pogodny i zabawny serial o perypetiach pewnej osoby, która wykonuje zawód, zdawałoby się najzwyczajniejszy spośród wszystkich.

11.30 She TV - serial, **12.30** Fałszywe złoto - film USA, **14.15** Reportaż, **14.30** Kalejdoskop - pr. publ.

GODZ. 15.00

15.00 Benny Hill - serial komediowy

Solidna dawka specyficznego brytyjskiego humoru sytuacyjnego i słownego, w wykonaniu najlepszego komika tej strefy językowej. Jeszcze zabawniej byłoby, gdyby zza planu nie dochodziły te wymuszone śmiechy...

15.30 Dyżurny satyryk kraju - program Tadeusza Drozdy
16.00 Informacje
16.15 Karolina w mieście - serial komediowy produkcji amerykańskiej (1995)
16.45 Którędy na górę - film USA (1977)
18.40 Moim zdaniem... - komentarz polityczny
18.45 Informacje
19.00 Tekwar - serial s-f produkcji amerykańskiej

GODZ. 20.00

20.00 Herkules - odc. 1 - film USA (1994)

Bardziej wyrafinowani widzowie mogą twierdzić, że dzisiejszy film jest kiczem i zapewne będą mieć rację. Jednak za pomocą kiczu również można oddziaływać na sferę uczuć i doznań człowieka...

21.00 Kino satelitarne - Biały Pałac - film produkcji amerykańskiej (1990)
22.55 Na każdy temat - talk show Witolda Orzechowskiego prowadzony przez M. Szczygła

GODZ. 23.00

23.55 Magazyn Teatru Otwartego, **1.10** Pożegnanie

PTV

8.00 TV dzieciom - Animaniacy, **8.30** Wieś - wiejski magazyn rolniczy, **9.00** Teleskop, **9.10** Sprawni, silni, zdrowi - magazyn, **9.30** Hrabia Kaczula - serial animow., **10.00** Co dobrego w Poznaniu, **10.10** Rodzinna karuzela - film fab., **10.40** Tajemniczy wszechświat Arthura C. Clarka, **11.05** Całun turyński - film dok., **12.05** Podaj łapę, **12.30** Haggard - serial kom. prod. ang., **12.55** Kogel-mogel, **13.15** Godunow i jego świat baletu - film dok., **14.10** Kierunek - Zamki nad Loarą - film krajoznawczy

GODZ. 15.00

15.10 Czarnoksiężnik z krainy Oz - film animowany dla dzieci

Najmłodsi widzowie doczekali się wreszcie kolejnego spotkania z Dorotą i mieszkańcami czarodziejskiej krainy. Ciągle jeszcze powrót do domu nie wydaje się dziewczynce pewny...

15.35 Opowieści o rekinach - serial przyrodniczy produkcji amerykańskiej
16.30 Uśmiech losu - serial obycz.
17.30 Marzenia o przestworzach
18.00 Panorama
18.10 Teleskop
18.30 Ed, koń który mówi - serial komediowy prod. amerykańskiej
19.30 Świat ogrodów - film dokumentalny ang.

GODZ. 20.00

20.00 Mój nowy rewolwer - komedia obyczajowa produkcji amerykańskiej (1992)

Pomysł filmu, chociaż nie oryginalny, rzeczywiście może być zabawny i nawet taki jest. Jednak oprócz śmiechu reakcja niektórych może też zawierać nieco refleksji i nawet... goryczy. W każdym razie warto obejrzeć.

21.45 Teleskop
21.55 Przeboje ,,Wokół Wielkiej Sceny''
22.25 Muzyka w PTV-3

GODZ. 23.00

23.00 Sport-Retransmisje, **23.55** Specjalistki - film prod. USA

Canal+, 20.00

NIEDZIELA

Grający z talerza

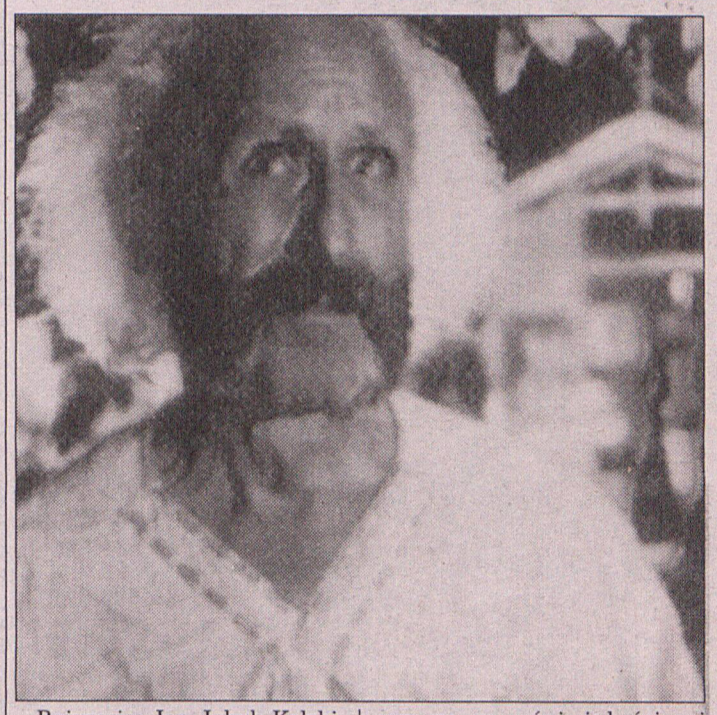

Reżyseria: Jan Jakub Kolski. Występują między innymi: Dojnica Paładiuk, Franciszek Pieczka. Akcja filmu dzieje się poza realnym czasem, w świecie baśniowej wsi polskiej, zaludnionej postaciami z ludowej wyobraźni. Baśń dla dorosłych.

Barton Fink — TVP 2, 21.40



Na zdjęciu John Turturro, John Goodman w jednej ze scen filmu. Inteligentny, ale mało doświadczony autor sztuk teatralnych przybywa do Hollywood pisać scenariusz...

WTK

7.00 Program dnia, **7.05** Muzyka na dzień dobry, **7.30** Dinusie, **7.55** Przygody Speeda Błyskawicy - bajka, **8.25** Telew. ogłoszenia drobne, **8.30** Pr. lokalny, **9.00** Kaboom-Kazoom - pr. dla dzieci, **9.30** Z ziemi i z powietrza - serial, **10.00** Click - mag. komput., **10.30** Beyond 2000 - Wiek XXI, **11.30** Poznański Magazyn Filmowy, **12.00** Detektywi - serial, **12.30** Moto-Giełda, **13.00** Operacja Pustynna Burza - cz. 3, **13.30** LIVE - mag. muz., **13.55** Telewizyjne ogłoszenia drobne, **14.00** Pr. lokalny, **14.30** Piękno Czech i Moraw - Praga - królewski szlak

GODZ. 15.00

15.00 Program dnia
15.05 Chwila muzyki
15.25 Telewizyjne ogłoszenia drobne
15.30 Troskliwe misie - bajka dla dzieci
16.30 Program lokalny
17.00 Chwila muzyki
17.25 Telewizyjne ogłoszenia drobne
17.30 Arena - magazyn sportowy
18.00 Ring z... Barbara Wrzesińska

Tym razem gościem programu jest pani Basieńka z kabaretu Olgi Lipińskiej, która jednak zrezygnowała z usług aktorki. Barbara Wrzesińska mówi o sobie prywatnej i sobie zawodowej. Wydaje się, że są to dwie różne osoby...

18.55 Total Bałałajka Show - koncert

GODZ. 20.00

20.00 Siwa legenda - film hist. prod. polskiej
21.55 Telewizyjne ogłoszenia drobne
22.00 Program lokalny
22.30 Detektywi - serial komediowy prod. ang.

Nieco zwariowani i gamoniowaci detektywi potrafią jednak całkiem dobrze robić to, co do nich należy...

GODZ. 23.00

23.00 Telewizyjne ogłoszenia drobne, **23.05** Synowie mafii - film sensacyjny produkcji USA, **0.35** Jutro w programie, **0.40** Minutka z Lolitą - bajka dla dorosłych

CANAL+

7.00 Rozkodowany Bugs Bunny - film animowowany dla dzieci, **8.00** Simba, król zwierząt - serial animowany dla dzieci (K), **8.25** Zwierzęta wśród ludzi - film dokumentalny (K), **8.55** Łowcy kłopotów - komedia przygodowa produkcji niemieckiej (K), **10.40** Roselyne i lwy - film obyczajowy produkcji francuskiej (K), **12.35** Sekrety głębin (3) - film dokumentalny (K), **13.25** Gruba ryba - dramat obyczajowy produkcji amerykańskiej (K)

GODZ. 15.00

15.00 Bezsenność w Seattle - film obyczajowy produkcji amerykańskiej (K)

Powtórna emisja wzruszającego filmu o samotności i próbach jej przełamania. W wigilijny wieczór mały Jonah dzwoni do studia radiowego i dzieli się na antenie swoimi najbardziej intymnymi i skrytymi marzeniami. Przede wszystkim chce mieć nową mamę...

16.55 Studio sport: piłka nożna - Liga angielska (K)
19.00 Przygody Brisco County Juniora - serial obyczajowy produkcji amerykańskiej

GODZ. 20.00

20.00 Grający z talerza - baśń filmowa dla dorosłych produkci polskiej (K)
21.45 Wilk - thriller produkcji amerykańskiej (K)

Jack Nicholson, pogryziony przypadkowo przez wilki, zauważa z niepokojem, że zaczyna mieć dziwne upodobania, czasem chce mu się wyć, ma też wilczy apetyt...

GODZ. 23.00

23.55 Farinelli, ostatni kastrat - film historyczny produkcji belgijskiej (K), **1.45** Za co? - dramat historyczny produkcji polskiej (K), **3.30** Klapki na oczach - film sensacyjny produkcji australijskiej (K), **5.05** Wesele Muriel - komedia produkcji australijskiej (K)

RTL 7

7.00 Siódemka zaprasza, **7.05** Film dokumentalny, **8.00** Ukryta kamera, **8.35** Kramik z bajkami - serial animowany dla dzieci, **9.00** Wdowa z Wagon Gap - komedia produkcji USA, **10.30** Siódemka dzieciom - Superpies, Kramik z bajkami - seriale animowane dla dzieci, **11.20** Siódme poty - serial młodzieżowy, **12.20** Campbellowie - serial obyczajowy, **13.20** Zaginiony świat - serial przygodowy produkcji USA, **13.40** Siódemka dzieciom - seriale animowane dla dzieci

GODZ. 15.00

15.05 Onassis, najbogatszy człowiek świata - serial biograficzny

Określenie użyte w tytule jest może nieco przesadne, ale faktem też jest, że Aristoteles Onassis należał do elitarnego grona najbogatszych mieszkańców naszego globu...

16.00 Siódme niebo - serial
16.50 Świat pana trenera - serial
17.20 Niesamowity świat zwierząt - serial przyrodniczy
17.50 Ukryta kamera
18.25 Siódemka dzieciom: Kramik z bajkami
18.50 Casper - seriale animow.
19.15 7 minut - wydarzenia dnia - progr. informacyjny
19.25 Świat pana trenera - serial komediowy
19.50 Prognoza pogody
19.55 KOP - Komentarz Okropnie Poważny

GODZ. 20.00

20.00 Masada - film historyczny prod. USA
21.55 Film dokum.
22.55 Masada - film historyczny prod. USA

Komedia przedstawia zupełnie innego Beethovena, niż znanego nam z historii muzyki. Trzeba przyznać, że pomysł, na którym oparto scenariusz komedii, jest interesujący...

GODZ. 23.00

0.45 Ukryta kamera, **1.25** Ulubione kawałki - Goście Marka Niedźwieckiego - program muzyczny

TV POLONIA

12.00 Szkoła na wesoło - program dla dzieci
12.30 Skarbiec - mag. hist.-kult.
13.00 50-lecie Zjednoczenia Polskiego w Wielkiej Brytanii - reportaż
13.30 Piraci w tawernie - teleturniej
14.00 U schyłku drugiego tysiąclecia, spotkanie z profesorem W. Zinem - Bielańskie tajemnice
14.20 Sceny domowe (1)
15.00 Kraina uśmiechu - program Kazimierza Kowalskiego
16.00 Biografie - Czesław Miłosz
17.00 Teleexpress
17.15 Speed Błyskawica - serial anim.
17.40 Wspomnień czar - 10% dla mnie - polski film archiwalny
19.05 50-lecie Zjednoczenia Polskiego w Wielkiej Brytanii
19.40 Dobranocka
20.00 Wiadomości
20.30 Dziewczynka z hotelu Excelsior - film fab. prod. polskiej
22.00 Śpiewa Hanna Banaszak
22.30 Panorama
23.00 Program na poniedziałek
23.05 Marzenia Marcina Dańca (3) - program rozrywkowy
23.55 Benefis Jerzego Treli cz. 2
0.25 Festiwal Unii Teatrów Europy - podsumowanie - reportaż
1.00 Polacy - Węgrzy 1956 - film dok.
1.55 Chałtury - Elektryczne Gitary II
2.25 Informacje Studia Kontakt

POLONIA 1

5.30 Home Shopping
8.30 Seriale animowane dla dzieci
10.00 W domu - magazyn
10.30 Bliżej filmu - magazyn filmowy
11.00 Escape - magazyn komputerowy
11.30 Tele Bo - magazyn muzyczny
12.00 Home Shopping
16.00 Seriale animowane dla dzieci
17.30 Precz z biedą - komedia, Włochy reż. Gennaro Righelli
19.30 Koncert muzyki Wolfganda A. Mozarta
20.30 W domu - magazyn
21.00 Reportaż z planu
21.30 Sportsworld - magazyn sportowy
22.00 Home Shopping

Redakcja nie odpowiada za zmiany w programie wprowadzone w ostatniej chwili

EUROSPORT

8.30 Jeździectwo: PŚ w Bordeaux
9.30 Narciarstwo alpejskie: PŚ w Garmisch-Partenkirchen
10.30 Narciarstwo klasyczne: MŚ w Trondheim
11.30 Bobsleje: PŚ w Nagano
13.00 Narciarstwo klasyczne: MŚ w Trondheim
14.00 (P) Narciarstwo aplejskie: Puchar Świata w Garmisch-Partenkirchen
15.00 (P) Tenis ziemny: Turniej ATP w Antwerpii
17.30 Automobilizm: Wyścigi Formuły Indycar
18.30 Automobilizm: Wyścigi Formuły Nascar - Goodwrench 400
22.30 Lekkoatletyka: Halowy mityng w Birmingham
24.00 Tenis ziemny: Turniej WTA w Hanowerze
1.30 Zakończenie programu

(P) - program z polskim komentarzem.

DSF

6.00 Action: Wyścigi dragsterów
7.00 Mistrzowie boksu - mag.
9.00 Dominion - mag reklamowy
9.30 Magazyn podróżniczy DSF
10.00 Normalni - mag. ludzi niepełnosprawnych
10.30 Football Mundial
11.00 Wokół futbolu - talk show
12.30 Motorvision - mag.
13.30 Kulturystyka
14.30 Lekkoatletyka: Halowe Mistrzostwa Niemiec
17.00 Magazyn dawnej motoryzacji
18.00 Piłka nożna: II liga niem.
19.00 Kulturystyka
20.00 Automobilizm: Rajdowe Mistrzostwa Świata - Rajd Szwecji
21.00 Kaskaderzy - mag.
21.45 Wiadomości sportowe
22.00 Finisz- przegląd wydarzeń tygodnia
23.15 W NBA - mag.
1.15 Best Direct - mag. reklamowy

STOWARZYSZENIE
96-26
TAXI RADIO CLUB
RTC
• CO 10 KURS DO 5 ZŁ GRATIS
• DLA STAŁYCH KLIENTÓW 20% ZNIŻKI
• TAXI OSOBOWE BAGAŻOWE
• POMOC DROGOWA
ex16

Stallone w końcu szczęśliwy





Dziewczyna Sylvestra Stallone, 28-letnia Jennifer Flavin, jest dumna, że po przebytej niedawno ciąży udało jej się wrócić do poprzedniej figury. Nie wstydzi się więc chodzić w białym bikini po deskach jachtu Carmac VII, którym pływają razem z Sylvestrem w okolicach Wysp Kanaryjskich.

50-letni Stallone, który żenił się już dwukrotnie, wiosną tego roku zamierza to zrobić po raz trzeci. Być może Jennifer jest właśnie tą osobą, której szukał. (o-man)

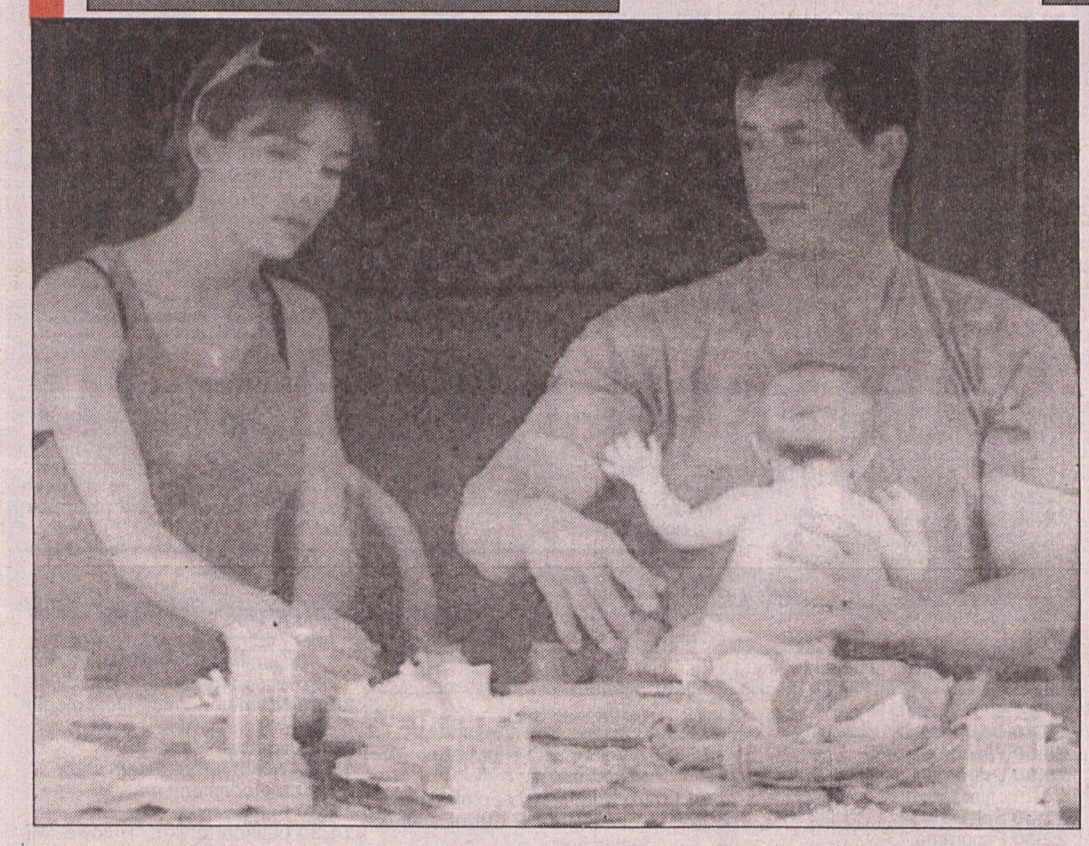

Lady Di rzuca miną

Lady Di wyjechała do Angoli nie patrząc na głosy krytyki płynące przede wszystkim ze strony brytyjskiego ministra obrony. Jest przekonana o słuszności misji Międzynarodowego Czerwonego Krzyża, od której dostała propozycję wyjazdu.



Lady Di, ubrana bardzo zwyczajnie, przechadzała się po polach minowych Huambo w proteście właśnie przeciw umieszczaniu min na tych terenach Angoli, na których toczyła się jeszcze niedawno wojna domowa. Tuż nad Lady Di unosił się helikopter z grupą lekarzy gotowych w każdej chwili do ratowania życia księżniczki. Tymczasem wyklęta przez rodzinę królewską Angielka bacznie przyglądała się znakom ostrzegającym przed minami, potem wzięła do ręki detonator i 150 metrów dalej zdetonowała niemiecką minę PPM2. Dwie godziny później odwiedziła szpital centralny, w którym leżą poranione dzieci z Humbao. Księżniczka wróciła na Wyspy w połowie stycznia. Została przywitana ostrą kampanią krytykującą jej wyjazd. Niektórzy sądzą nawet, że jej wizyta w Angoli źle wpłynie na kampanię skierowaną przeciw minom. (o-man)

100 lat dla Elizabeth

Liz Hurley i Hugh Grant, Michael Jackson, Madonna, Whoopi Goldberg, Rod Stewart i jego żona Rachel Hunter - to tylko kilka nazwisk znanych osobistości świata show businessu, które przyjechały do Los Angeles celebrować 65. urodziny legendy kina Elizabeth Taylor.

- Kiedy byłam mała, chciałam być tak piękna jak ona - powiedziała Madonna. W komplementach na temat u[illegible]y Liz nie dawał się prześcigać także Hugh Grant, który dodał jednak dżentelmeńsko, iż jego Liz także jest piękna. Rod Stewart zaśpiewał specjalną wersję „Forever Young" („Zawsze młoda"), zaś Michael Jackson - piosenkę przygotowaną na tę specjalną okazję: „Elizabeth I Love You". Aktorka jest matką chrzestną syna Jacko, Michaela Juniora.



Dziennikarze pilnie obserwowali kreacje pań. Największą sensację wzbudziła eksmodelka Liz Hurley, która pojawiła się w przezroczystym, dwuczęściowym komplecie z czarnej koronki, składającym się z czarnego stanika i spódnicy z wysokim stanem, przez którą przeświwytywały czarne majtki.

Aby wejść na urodzinową uroczystość Elizabeth Taylor, trzeba było zapłacić 1000 funtów, które zasiliły konto fundacji walczącej z AIDS. Na konto wpłynęło ponad milion funtów. (o-MoRo)

Uśmiech za „dychę"

Dzisiaj wybraliśmy dowcip pana Przemysława Wierzelewskiego z Gniezna:

W SKLEPIE

Do sklepu wiejskiego wchodzi wieśniak.

- Są gwoździe?

- Nie ma.

- Są narzędzia ogrodnicze?

- Nie ma.

- A wiadra są?

- Nie ma.

- A co jest?

- Nic nie ma.

- To dlaczego nie zamkniecie tego sklepu?

- Bo kłódek też nie ma.

Czekamy na kolejne propozycje w nieustającym konkursie dla naszych Czytelników na najlepszy dowcip (nie rysunkowy!). Swoje propozycje można nadsyłać pod adresem redakcji: „Express Poznański", ul. Grunwaldzka 19, 60-905 Poznań, z dopiskiem Uśmiech za „dychę". Autor opublikowanego dowcipu otrzyma honorarium w wysokości 10 złotych netto.

Wszelkie prawa zastrzeżone dla Wydawnictwa Fibak Investment Group.

ISSN 1234-5083

8 (180) 21.02. - 27.02. 1997

NOWY TELE PROGRAM

EXPRESS POZNAŃSKI



W TYGODNIU:

PIĄTEK 21.02.
TVP 1
NA SZLAKU ALLELUJA
western, USA

SOBOTA 22.02.
TVP 1
MYSZY I LUDZIE
dramat obycz., USA

SOBOTA 22.02.
TVP 2
PRAWDZIWE WYZNANIA
dramat sensac., USA

NIEDZIELA 23.02.
TVP 2
BARTON FINK
film obycz., USA

NIEDZIELA 23.02.
POLSAT
BIAŁY PAŁAC
dramat obycz., USA

PONIEDZIAŁEK 24.02.
TVP 1
NO SMOKING
film psych., Francja

PAMELA ANDERSON
SOBOTA 22.02.
TVP 1
WIECZÓR Z ALICJĄ

PIĄTEK 21 lutego 1997


Fot. AKPA

TVP 1 — FILM SENSACYJNY — GODZ. 0.25

SZALONY JOE **USA 1990,120 min. Reżyseria: Steve Craven. Występują: Justin Lazant, David Carradine (na zdjęciu), Rachel York i inni**

Więzień zamiast wyroku otrzymuje propozycję nie do odrzucenia - nowe nazwisko i pracę jako zabójca na zlecenie. Pod okiem instruktorów przechodzi mordercze szkolenie. Przychodzi chwila, kiedy ma wykonać pierwsze zadanie i wówczas znowu popada w kłopoty...

TVP 2 — SERIAL DOK. — GODZ. 21.40

OSTATNI CAROWIE **(1)** ***NICKY I ALIX*** **USA 1996, 50 min.**

Pierwszy odcinek przedstawia młodość i wczesne lata panowania ostatniego cara Rosji. Atmosferę jak z romansów *Harlequina* mącą groźne tony: narastające w Imperium nastroje rewolucyjne, działalność partii bolszewików, przerażające wydarzenia *Krwawej Niedzieli* w Petersburgu. Niemal wszyscy dostrzegają kres samodzierżawia, wszyscy oprócz cara...

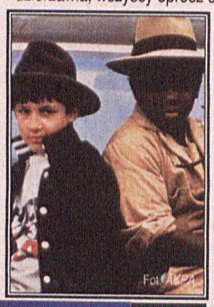
Fot. AKPA

WAŻNIACY **USA 1987, 80 min. Reżyseria: Robert Mandel. Występują: Ricky Busker, Darius McCrary (obaj na zdjęciu) i inni**

Pełna pogodnego humoru opowieść o przyjaźni dwóch chłopców, białego i czarnego. Zabawne wydarzenia przywodzące na myśl uwspółcześnione przygody Tomka Sawyera i Hucka Finna, rozgrywają się od przedmieść Chicago po głębokie południe Stanów. Przekonywująca gra aktorów i dużo widowiskowych pościgów samochodowych.

TVP 2 — KOMEDIA PRZYG. — GODZ. 22.40

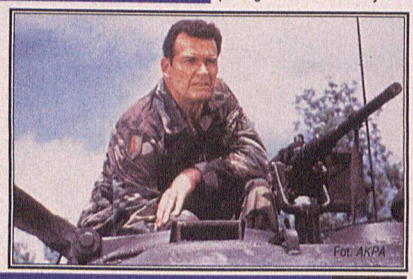
Fot. AKPA

POLSAT — FILM SENSACYJNY — GODZ. 22.45

CZOŁG **USA 1983, 99 min. Reżyseria: Marvin J. Chomsky. Występują: G. D. Spradlin. James Graner (na zdjęciu), Jenville Harrison i inni**

Zawodowy żołnierz w stopniu sierżanta jest właścicielem czołgu. Jego nastoletni syn zostaje wplątany w porachunki narkotykowe i ma poważne problemy z szeryfem. Sierżant wyrusza swym czołgiem, aby pomóc synowi i wygrać swą prywatną wojnę...

REGION — SERIAL DOK. — GODZ. 20.55

AMERYKAŃSCY BOHATEROWIE **(3) USA 1990, 45 min. Reżyseria: Michael Nolin**

Serial ukazuje bohaterstwo żołnierzy amerykańskich podczas wojen prowadzonych przez Stany Zjednoczone. W tym odcinku II wojna światowa. Przedstawione będą brawurowe akcje przeprowadzane przez dowódców, którzy swą postawą przyczynili się do uratowania żołnierzy przed pewną śmiercią.

ATV — FILM SENS. — GODZ. 22.00

ZŁOTY STRZAŁ **USA 1982, 85 min. Reżyseria: Jean-Marie Pallardy. Występują: Laura Albert, James Short i inni**

Karen jest stewardessą i jednocześnie pracuje dla mafii przemycając kokainę. Kiedy decyduje się zerwać z przestępczą procedurą, zmuszona jest się ukrywać. Ale dawni pracodawcy nie dają tak łatwo o sobie zapomnieć...

TELEPROGRAM STR 2

TVP 1

6.00 Kawa czy herbata?
8.00 Miasteczko na granicy (13/52): Niewolnica – serial, Kanada (25 min)
8.30 Wiadomości
8.40 Rządy dzieci, czyli pajdokracja
9.05 Gimnastyka: Kręgosłup - klucz do zdrowia
9.15 Dla dzieci: Mama i ja
9.30 Domowe przedszkole – Przedszkolny koncert życzeń
10.00 Kontratak (8/44) – serial sens., Kanada/Francja/USA 1990 (40 min)
10.50 Aukcja – teleturniej
11.10 Kalendarz pani domu – magazyn
11.25 Architektura (4/5): *Rezydencja Van Eetvelde* Victora Horty – dom z żelaza – franc. film dok.
12.00 Wiadomości
12.10 Studio sport: Narciarstwo klasyczne – MŚ [30 km mężczyzn]
12.45 Magazyn Notowań
13.10 Rodzina rodzinie
13.35 Koreańskie rytuały szamańskie – film dok., Korea Płd.
13.40 Katalog zabytków
13.50 Bardziej niż samego siebie – reportaż
14.35 Reportaż
14.50 No problem – jęz. ang.
15.00 Wiadomości
15.10 Agroliga '96
15.15 Zapowiedź programu
15.25 Watatatow – serial, Kanada 1992 (30 min)
15.50 Kadra czeka
16.15 Nasza klasa: Kuba Ważniak
16.45 Tata, a Marcin powiedział...
17.00 Teleexpress
17.20 Studio sport: Narciarstwo klasyczne – MŚ [15 km kobiet]
18.10 Randka w ciemno
19.00 Wieczorynka: Smurfy
19.30 Wiadomości
20.10 Na szlaku *Alleluja* – western, USA
21.30 Program rozrywkowy
22.10 Nocny Klub Jedynki (1)
22.30 W centrum uwagi
23.00 Giełda – magazyn rynku kapitałowego
23.10 Nocny Klub Jedynki (2)
0.20 Wiadomości
0.25 Szalony Joe – film sensacyjny, USA
1.55 Zakończenie programu

TVP 2

6.45 Kurs języka angielskiego
7.00 Panorama
7.05 Sport telegram
7.10 Poranny magazyn Dwójki: Dziennik krajowy
7.50 Akademia Zdrowia Dwójki – pr. sportowo-rekreacyjny
8.00 Program lokalny
8.30 Pełna chata (79) – serial kom., USA (30 min)
9.00 Transmisja obrad Sejmu
15.00 Lucky Luke (13/26): Billy dzieciak – francuski serial animowany (20 min)
15.25 Akademia Zdrowia Dwójki – program sportowo-rekreacyjny (powt.)
15.35 Wojenne Podole Szlomo Wolkowicza (1): Rewolwer i sprawa Demańskiego – film dokumentalny Andrzeja Chiczewskiego
16.00 Panorama
16.10 Animals
16.35 Jeden na jeden – pr. Włodzimierza Szaranowicza
17.05 Dla młodych widzów: Instalacja
17.30 Programy lokalne
18.00 Panorama
18.10 Programy lokalne
18.35 Va banque – teleturniej
19.05 tele-Wizje kultury: Andy Warhol
19.35 Dla dzieci: Bądź mistrzem – teleturniej
20.00 70 lat w eterze - rewia piosenki
21.00 Panorama
21.30 Sport telegram
21.40 Ostatni carowie (1/3): Nicky i Alix – serial dokumentalny, USA
22.40 Ważniacy – komedia przygodowa, USA
0.10 Panorama
0.20 Lalamido nocą: Jak zarobić pieniądze
1.05 Zakończenie programu

POLSAT

6.00 Starsky i Hutch (22) – serial sens., USA (55 min)
7.00 Poranek z Polsatem
7.55 Poranne informacje
8.00 Polityczne graffiti
8.15 Klub Fitness Woman
8.30 UFOzaury (50) – serial anim. (25 min) (powt.)
9.00 Drużyna *A* (75) – serial sens., USA (55 min)
10.00 Żar młodości (125) – kanad. serial obycz. (55 min)
11.00 Gliniarz i prokurator (21) – serial sensacyjny, USA (55 min)
12.00 Klips Klaps – najmłodsza lista przebojów
12.30 Wrażliwość – program dla młodzieży
13.00 Nie tylko dla dam – program Kariny Szafrańskiej
13.30 TOP '97
14.00 Sztuka informacji
14.30 Ręce, które leczą – program Zbigniewa Nowaka
15.00 HALOGRAJMY – mag. muz.
15.20 Ye! Ye! Ye! – program muzyczny dla dzieci
15.30 Czarodziejka z księżyca – serial anim. (25 min)
16.00 Informacje
16.15 Kuba zaprasza
16.45 Klub satyryków – program rozrywkowy
17.10 Kalambury – program rozrywkowy
17.40 Skrzydła (86) – serial komediowy, USA (25 min)
18.10 Świat według Bundych (110) – serial komediowy
18.40 Moim zdaniem – komentarz polityczny
18.45 Informacje
19.00 MacGyver (113) – serial sens., USA (45 min)
19.50 Losowania LOTTO
20.00 Strażnik Teksasu – serial sens., USA 1996 (55 min)
21.00 Kojak (13) – serial krym., USA 1973 (55 min)
22.00 Informacje i biznes informacje
22.20 Polityczne graffiti
22.30 Biznes tydzień
22.45 Czołg – film sensacyjny, USA
0.25 Playboy – magazyn erotyczny (50 min)
1.25 Żar młodości (120) – kanad. serial obycz. (55 min)
2.15 Pożegnanie

REGION

PTV 3 POZNAŃ

8.00 Teleskop
8.15 Na oku – mag. regionalny
8.35 Maria Celeste– serial obycz.
9.15 Moje miasto
9.35 Słowa i sensy – recenzja
9.40 Album kościołów drewnianych
9.55 Pomóżmy sobie
10.10 Publicystyka kult.
10.40 Pewne jak w banku – mag. gospodarczo-finansowy
11.05 Sport – retransmisje
12.00 Retransmisja TV Polonia
15.10 Człowiek z gór – serial anim.
15.35 Komputerowy świat iluzji – serial dla młodzieży
16.05 Zaradna gromadka – serial przyg.
16.30 Autoserwis – mag. mot.
16.50 Piątka – inf. kult. dla dzieci
16.55 Mój dom, moje mieszkanie – poradnik
17.15 Teleskop – flesz
17.20 Gość programu
17.30 Afisz – mag. kult.
18.00 Panorama
18.10 Teleskop
18.30 Maria Celeste – serial obycz.
19.15 Teleskop
19.30 100 lat jazzu – pr. muz.
20.00 Ostatnie miejsce na Ziemi – serial przyg., W. Bryt. /Norwegia/Kanada
20.55 Amerykańscy bohaterowie – serial dok.
21.45 Tabu – progr. publicyst.
22.15 Teleskop
22.30 Zdaniem prasy
22.35 Muzyczne odcienie: pop
23.10 Jedni i drudzy – dramat psych., Francja 1981 (88 min)

KRAJOWA TELEWIZJA KABLOWA

10.00 Program dnia **10.05** Potęga miłości – serial obyczajowy **11.00** Byle do poniedziałku – serial komediowy **11.30** Zakupy w ATV **12.00** ATV Smyk – blok programów dla dzieci **14.00** Super ATV – blok programów muzycznych **15.00** Piękna i bestia – serial obyczajowy **16.00** Super ATV – blok programów muzycznych **18.00** Potęga miłości – serial obyczajowy **19.00** Larry i Balki – serial komediowy **19.30** Zakupy w ATV **20.00** Piękna i bestia – serial obyczajowy **21.00** Super ATV – blok programów muzycznych **22.00** ATV Kino – blok filmowy: Złoty strzał – film sensacyjny, USA 1982, reż. Jean-Marie Pallardy, wyk. Laura Albert, James Short, Jess Hahn, Bruce Baron (85 min) **23.30** Różowa seria: Almanach adresów paryskich panienek – serial erotyczny **0.00** Przed ostatnim gongiem – francuski film krym., 1991, wyk. Roger Hanin, Sam Karmann (90 min) **1.30** Różowa seria – serial erotyczny **2.00** Zakończenie programu

TV POLONIA

7.00 Panorama **7.05** Wiadomości sportowe **7.15** A to Polska właśnie – pr. rozr. **7.40** Marzenia Marcina Dańca – pr. rozr. **8.30** Wiadomości **8.45** Kto jest kim w Polsce **9.00** Karino (8): Klęska – serial przyg., Polska 1975 **9.30** Upadłe anioły – rep. **9.45** O święta niewdzięczności – rep. **10.00** Komediantka (4/9) – serial obycz., Polska 1986 **11.00** Bez znieczulenia **11.30** Czy nas jeszcze pamiętasz? **12.00** Wiadomości **12.15** Życie Kamila Kuranta – serial obycz., Polska 1982 **13.20** Na północ od Paryża – rep. **13.50** Credo – mag. red. kat. **14.30** Rozmowa dnia **15.00** Panorama **15.30** Zwyczaje i obrzędy: Drepciny **16.00** Pr. publ. **16.30** Hity satelity **16.50** Kto jest kim w Polsce **17.00** Teleexpress **17.15** Dla dzieci: Ala i As **17.30** Mazi w Gondolandii – lekcja języka polskiego dla dzieci **17.35** Tata, a Marcin powiedział **17.45** Kinoman – teleturniej **18.15** Fitness Club (24/26) – serial obycz., Polska 1996 (30 min) **18.45** Chimera – mag. art. **19.15** Paler – mag. muz. **19.40** Dobranocka: Podróże do bajek – film anim. **20.00** Wiadomości **20.30** Ekstradycja (1/6) – serial sens., Polska 1995 (60 min) **21.30** Z archiwum i pamięci – pr. rozr. **22.25** Program na sobotę **22.30** Panorama **23.00** Studio parlamentarne – mag. **23.20** KOMEDIANCI: Gustaw Holoubek – Tajemnica słowa **0.00** Porozmawiajmy **0.30** Hity satelity **0.50** Panorama **1.00** Fitness Club (24/26) – serial obycz., Polska 1996 **1.30** Chimera – mag. artystyczny **6.00** Studio parlamentarne **6.20** KOMEDIANCI: Gustaw Holoubek – Tajemnica słowa

RTL 7

7.00 Siódemka zaprasza **7.15** Teleshopping **7.50** Przeboje do nucenia **8.00** Siódemka dzieciom: Superpies, Iznogoud – seriale animowane **8.50** Autostrada do Nieba – serial familijny **9.40** Muzyka w Siódemce **14.25** Polskie seriale animowane: Bolek i Lolek, Reksio **14.45** Teleshopping **15.10** Gram w Siódemkę: Gorąca Siódemka – progr. muz. **15.55** Siódemka dzieciom: Superpies, Iznogoud – seriale animowane **16.50** Świat pana trenera – serial kom. **17.15** Gram w Siódemkę: Gorąca Siódemka – progr. muz. **18.00** Autostrada do Nieba – serial familijny **18.50** Polskie seriale animowane: Bolek i Lolek, Reksio **19.15** 7 minut – wydarzenia dnia – progr. inform. **19.25** Świat pana trenera – serial kom. **19.50** Prognoza pogody **19.55** KOP – Komentarz Okropnie Poważny **20.00** Święty – serial sens. **21.00** Zbawca ludzkości – serial kom. **21.25** Wspólnicy – serial kom. **21.55** 7 minut – wydarzenia dnia – progr. inform. **22.05** Last Hit – thriller, USA 1993 **23.55** Kameleon – serial SF **0.40** Gram w Siódemkę: Gorąca Siódemka – progr. muz. **1.25** Last Hit – thriller, USA 1993 (powt.)

CANAL+

7.00 Muzyczny Budzik 7.30 Diabelski Młyn – filmy anim. **8.00** (K) Parker Lewis – serial **8.25** (K) Wiek niewinności – film obycz., USA 1993 **10.45** (K) Poetic Justice – film o miłości – film obycz., USA 1993 **12.35** (K) Czarny Książę – film przyg., USA 1994 **14.00** (K) Głupi i głupszy – serial anim. **14.25** (K) Tropiciele gwiazd – serial przyg. **14.50** (K) Przygody Brisco County Juniora – serial **15.45** (K) Corrina, Corrina – film obycz., USA 1994 **17.35** (K) Nie kończąca się opowieść – serial anim. **18.00-20.00** Okno otwarte NA GAPĘ – blok programów **18.00 Diabelski Młyn** – filmy anim. **18.20 Nie Przegap 18.25 Cyberia 18.30 Pogoda 18.50 Bajer w Bel-Air** – serial **19.20 x 5** – minimagazyn regionalny **19.25 Szaleję za tobą** – serial kom. **19.50 Aktualności Filmowe 20.00** (K) Rob Roy – film hist., USA/W. Bryt. 1994 (133 min) **22.15** (K) Nic nie słysząc – thriller, USA 1993 **23.50** (K) Dłużnik – horror, USA 1991 (91 min) **1.25** (K) Okruchy pamięci – thriller, USA 1990 **3.10** (K) Smętarz dla zwierzaków 2 – horror, USA 1992 **4.50** (K) Huzar – film przyg., Francja 1995



POLONIA 1

5.30 Home Shopping 8.30 Seriale animowane dla dzieci 10.00 Joana – serial 11.00 Satelite – mag. muz. 11.30 Bliżej filmu – mag. filmowy 12.00 Home Shopping 16.00 Seriale anim. dla dzieci 17.40 Satelite – magazyn muzyczny 18.00 Joana – serial 19.00 Pełnym gazem – program motoryzacyjny 19.30 Pięść sprawiedliwości – film sensacyjny, USA, reż. John Mass, wyk. Marjean Holden, Cory Everson, Charles Napier (95 min) 21.15 Eurovillage – magazyn 21.45 Muzyka 22.00 Home Shopping

PLANETE

6.30 Act Up, i nie tylko czas można zabić 7.50 Jesulin de Ubrique – współczesny torreador 8.50 Tony Joe White – człowiek z Południa 9.50 Sketba – koszykówka uliczna 10.50 Jim Harrison – Poeta i awanturnik 11.45 Łowcy wydarzeń 12.45 Pomocnicy Charona 13.35 Paryż – gniazdo szpiegów 14.40 Trzymaj gardę mały! 15.50 Nadzieja dla pamięci 16.40 Zagrożona spuścizna po Pasteurze 17.45 Być skautem 18.40 Tajemnica Świątyni Słońca 19.35 Operatorzy wolności 20.35 Mario Luraschi – Moje magiczne konie 21.30 Bob Denard – Korsarz Republiki (1/2) 22.25 Bob Denard – Korsarz Republiki 23.25 Klawiszki 0.20 Obcasy i puenty 1.15 Kronika algierska

FILMNET

7.00 Montana – serial anim. 7.30 Santo Bugito – serial anim. 8.00 **Turek 182** – film obycz., USA 1985 10.00 **Stworzeni dla siebie** – melodramat, USA 1939 12.00 **Gdy śpiew był zbrodnią** – film przyg., 1995 14.00 **Park jest mój** – dram. obycz., USA 1985 16.00 **Męskie kłamstewka** – dram. obycz., USA 1994 18.00 **Przysługa** – komedia, USA 1994 20.00 Studio sport: piłka nożna 22.00 **Lot 174** – film sens., USA 1995 23.30 **Bezpośredni sąsiad** – thriller, USA 1995

DISCOVERY

17.00 (P) Rex Hunt's Fishing Adventures II 17.30 (P) Bush Tucker Man 18.00 (P) Connections 2 by James Burke 18.30 (P) Poza rok 2000 19.00 (P) Wild Things: Ewolucja krokodyli 19.30 Wild Things: Krokodyle 20.00 (P) Poza rok 2000 20.30 (P) Tajemnicze siły: Charles Fort 21.00 (P) Jurassica II: Przyczyny wyginięcia dinozaurów 22.00 Medycyna i detektywi: Medycyna w walce z przestępczością 22.30 Medycyna i detektywi: Oto wróg 23.00 Justice Files 0.00 Classic Wheels: Niezwykły silnik firmy *Chrysler* 1.00 Samolot *Hurricane* podczas wojny

eurosport

8.30 Lekkoatletyka: Halowy mityng w Szokholmie 9.30 Narciarstwo klasyczne: Maraton narciarski w Lamoura 10.30 Narciarstwo klasyczne: MŚ w Trondheim 12.30 Magazyn sportów motorowych 13.30 Narciarstwo klasyczne: MŚ w Trondheim 14.00 Narciarstwo klasyczne: MŚ w Trondheim 15.00 (P) Tenis ziemny: Turniej ATP w Antwerpii 18.00 Tenis ziemny: Turniej WTA w Hanowerze 19.00 (P) Narciarstwo klasyczne: MŚ w Trondheim 20.00 (P) Tenis ziemny: Turniej ATP w Antwerpii 22.00 (P) Kulturystyka: Najsilniejsi mężczyźni świata 23.00 Fun Sport – mag. 0.00 Tenis ziemny: Turniej WTA w Hanowerze 1.30 Zakończenie programu

DSF

6.00 Automobilizm: *Camel Trophy* 7.00 Automobilizm: Klasycy motoryzacji 8.00 Dominion – mag. reklamowy 8.30 Superkibic – teleturniej 9.15 Koszykówka: Euroliga 10.15 Motorvision – mag. 11.15 Gillette World Sport Special 11.45 Hattrick! Dzisiaj – kulisy ligi niem. ej 12.15 W NBA – mag. 13.15 Superkibic – teleturniej 14.00 Koszykówka: Euroliga 15.00 Automobilizm: Klasycy motoryzacji 16.00 Z archiwum sportu: Idole – Jack Brabham 17.00 Hokej na lodzie: NHL 17.30 Hattrick! Dzisiaj – kulisy ligi niem. ej 18.00 Superkibic – teleturniej 18.45 Hokej na lodzie: Liga niem. 21.30 Piłka nożna: II liga niem. 22.00 Przeboje DSF 22.15 Wiadomości sportowe 22.30 Boks: Walki zawodowców 23.00 W NBA – mag. 0.00 Wrestling: WCW 1.00 Best Direct – mag. reklamowy 1.30 Hokej na lodzie: NHL

SAT 1

9.00 Ulice San Francisco – serial 10.00 Słówka – teleturniej 10.30 Walet, dama, Hërig – teleturniej 11.00 Kerner – talkshow 12.00 Vera w południe – talkshow 13.00 Sonja – talkshow 14.00 Aniołki Charliego – serial 15.00 Star Trek: Następne pokolenie – serial 16.00 Słoneczny patrol – serial 17.00 Każdy z każdym – teleturniej 17.30 Magazyn regionalny 18.00 BLITZ – mag. 18.30 Szósta trzydzieści – mag. inform. 19.00 Koło fortuny – teleturniej 20.00 Star Trek 6: Wojna o pokój – film SF, USA 1991 22.10 Studio sport: Piłka nożna – I liga niem. 23.30 Harald Schmidt Show 0.30 Il grande silenzio – western, Włochy/Francja 1968

RTL

6.00, 6.30, 7.30, 8.00, 8.35 Wiadomości 6.05 Rajska plaża – serial 6.35 Explosiv 7.00 Punkt 7 – mag. poranny 7.35 Między nami – serial 8.05 Dobre czasy, złe czasy – serial 8.40 Historia Springfieldów – serial 9.35 Santa Barbara – serial 10.30 Moda na sukces – serial 11.00 Właściwa cena – show 11.30 Pojedynek rodzinny – teleturniej 12.00 Punkt 12 – mag. inform. 12.30 Magnum – serial 13.30 Home Improvement – serial 14.00 Bärbel Schäfer: Powinniście się cieszyć, że są prostytutki 15.00 Ilona Christen – talkshow 16.00 Hans Meiser: Dyskryminacja homoseksualistów 17.00 Jeopardy! – quiz 17.30 Między nami – serial 18.00 Dobry wieczór – mag. regionalny 18.30 EXCLUSIV – mag. gwiazd 18.45 Wiadomości 19.10 Explosiv – mag. 19.40 Dobre czasy, złe czasy – serial 20.15 Felix – serial 21.15 Kemping – nowy niem. serial kom., 1996 21.45 Urząd – serial 22.15 7 dni – 7 głów – przegląd wydarzeń tygodnia 23.15 Happiness – show 0.00 Wiadomości 0.30 Prawo i porządek – serial 1.30 Home Improvement – serial 1.55 Magnum – serial

Radio Merkury

67,4 91,9 95,6 100,9 102,7 103,6 MHz, tel. *658-288*, reklama *658-373*

Serwisy: 5.00-24.00 co godzinę RFI 6.44 BBC: 22.00-23.00 Prasa: 6.22, 6.35, 7.22, 7.35 Moto: 6.15, 7.15, 8.15, 14.30 Sport: 7.45, 13.30, 20.05 Kultura: 7.30, 9.30, 17.10 Gosp../Giełda: 9.03, 13.45 Angielski: 9.45, 17.50 Sygnały miasta: 12.30 Tematy dnia: 17.30 Magazyn filmowy: 18.10 Magazyn rockowy: 18.30-21.00 Klasyka muzyczna: 21.05-22.00 Lista przebojów z - rock 50: 23.10

WTK

7.00 Program dnia 7.05 Muzyka na dzień dobry 7.30 Przygody Saltie'go – serial anim. 7.55 Profesor Thompson – serial anim. 8.25 Telewizyjne ogłoszenia drobne 8.30 Pr, lokalny 9.00 Chwila muzyki 9.30 Supermodelka – serial obycz. 10.00 Click! – mag. komputerowy 10.30 Watykan – film dok. 11.15 Magurski Park Narodowy – film przyr. 11.45 Pro,muz. 12.00 Dom Świętego Kazimierza – pol. dramat hist., 1984 (95 min) 13.55 Telewizyjne ogłoszenia drobne 14.00 Program lokalny 14.30 Supermodelka – serial obycz. 15.00 Program dnia 15.05 Chwila muzyki 15.25 Telewizyjne ogłoszenia drobne 15.30 Sandybell – serial anim. 15.55 Seriale animowane dla dzieci 16.30 Program lokalny 17.00 Chwila muzyki 17.25 Telewizyjne ogłoszenia drobne 17.30 Supermodelka – serial obycz. 18.00 Live – progr. muz. 18.30 Grand Prix skiffów 18-stopowych – pr. sportowy 19.40 Program muz. 20.00 Hallo Szpicbródka, czyli ostatni występ króla kasiarzy – pol. komedia muz., 1978 (95 min) 21.35 Moto-Giełda – mag. 22.00 Program lokalny 22.30 Supermodelka – serial obycz. 23.00 Telewizyjne ogłoszenia drobne 23.05 Wściekły pies Coll – film sens., USA 1991 (101 min) 0.45 Jutro w programie 0.50 Minutka z Lolitą – bajka dla dorosłych

RTL 2

9.30 CHARTBREAKER 9.55 Proszę o uśmiech 10.35 Knight Rider – serial 11.30 Wszyscy razem – serial 11.55 Seriale animowane 16.05 CHARTBREAKER – show 16.30 Teenie-Talk – talkshow 17.00 Knight Rider – serial 18.00 Beverly Hills 90210 – serial 19.00 Wszyscy razem – serial 19.30 Proszę o uśmiech – wideoshow 20.15 Powrót do przyszłości 2 – film SF, USA 1988 22.25 Half a Loaf of Kung Fu – kom. sensac., Hongkong 1978 0.15 Red. 1.15 Wiadomości 1.40 Deadly Strike – eastern, Hongkong 1980

piątek, 21 lutego 1997

NA SZLAKU *ALLELUJA*

USA 1965. Reżyseria: John Sturges. Występują: Burt Lancaster, Lee Remick, Jim Hutton, Pamela Tiffin i inni



Górnicze miasteczko Denver, zima 1867 roku. Zgromadzony w mieście zapas whisky wystarczyć może zaledwie na 10 dni. Okolice obiega wieść o zbliżającym się transporcie kolejowym z czterdziestoma wagonami pełnymi alkoholu. Działacze ruchu antyalkoholowego starają się bronić honoru miasta i organizują demonstracje... Na whisky czekają jednak również ci, którzy chcieliby się napić: Indianie, górnicy i inni mieszkańcy osady. W potwornym chaosie i tumanach burzy piaskowej dochodzi do konfrontacji zwolenników i przeciwników *ognistej wody*.

TVP 1, 20.10
western

EKSTRADYCJA (1/6)

Polska 1995. Reżyseria: Wojciech Wójcik. Występują: Marek Kondrat, Renata Dancewicz (na zdjęciu), Artur Żmijewski i inni



W Warszawie toczy się wojna gangów rozprowadzających *biały proszek*. Szef jednej z rywalizujących grup przestępczych ginie zastrzelony z broni należącej do Olgierda Halskiego, oficera wydziału do walki z narkotykami. Przełożeni pechowego policjanta dają mu szansę oczyszczenia się z podejrzeń. Pierwsze rezultaty śledztwa wskazują na znacznie szersze, międzynarodowe tło krwawych porachunków. Zanim jednak oficerom uda się zebrać dowody, młody partner Halskiego zostaje zamordowany...

TV POLONIA, 20.30
serial sensacyjny

KRZYŻÓWKA KRZYŻÓWKA

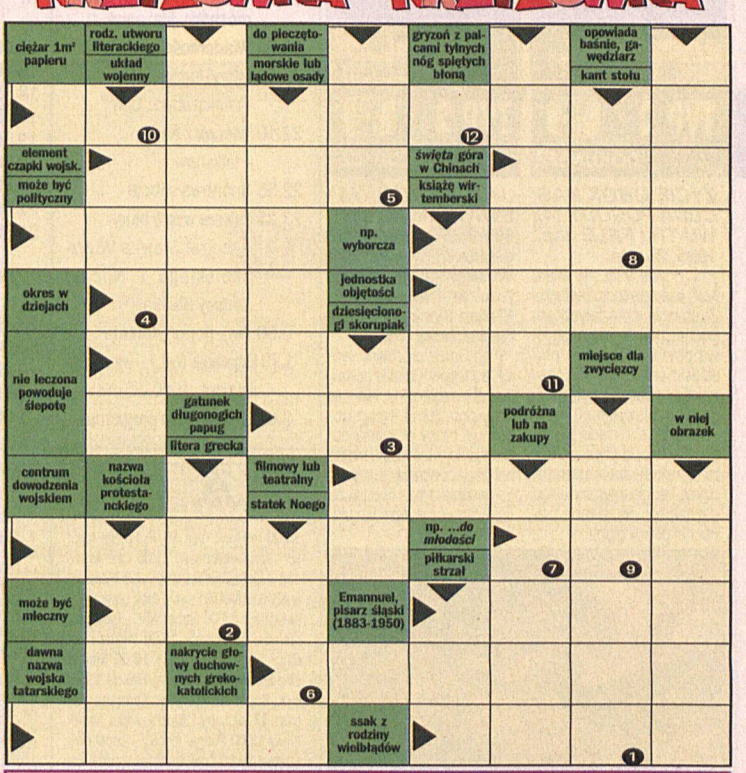

Litery w polach od 1 do 12 utworzą rozwiązanie: imię i nazwisko aktora grającego w filmie *EKSTRADYCJA*
Rozwiązania prosimy nadsyłać w ciągu dwóch tygodni od daty ukazania się numeru (decyduje data stempla pocztowego) na adres: 00 – 590 Warszawa 30, skr. pocztowa 163.
Na zwycięzców czekają atrakcyjne nagrody.
ROZWIĄZANIE z nr. 48 - STRIPTEASE
Nagrody wylosowali: Małgorzata Dubiel z Szebni (woj. krośnieńskie), Barbara Siedlecka z Wenia, Krzysztof Tomasik z Bielska-Białej

Nakład kontrolowany
Związek Kontroli Dystrybucji Prasy

TELE PROGRAM

Zespół redakcyjny: **Małgorzata Grodecka, Ewa Kobielska, Jolanta Wisłocka, Barbara Świderek, Piotr Poprawski, Paweł Grzegorski, Marcin Zieliński, Jan Kłoczowski.** Oprac. graf. okładki: **M.G. i P.P.** Fot.: AKPA, Gamma, PAT, Eurosport, Archiwum, Serwis TVsat Agencja Prasowa AKPA.

Wydawca: ARATHOS, sp. z o.o., Warszawa, ul. Marszałkowska 18/5 (jest członkiem Unii Wydawców Prasy), Biuro Reklamy: 00-590 Warszawa, ul. Marszałkowska 18/5 tel. (0-22) 622-32-60, fax (0-22) 629 04 59; Diapozytywy: GRAFPOL, Warszawa, tel. (0-22) 110464, fax (0-22) 6741232. Druk: FIBAK MARQUARD PRESS S.A., Katowice ul. Opolska 22

REDAKCJA NIE PONOSI ODPOWIEDZIALNOŚCI ZA ZMIANY W PROGRAMACH I ZA TREŚĆ REKLAM

SOBOTA 22 lutego 1997



TVP 1 — DRAMAT OBYCZ. — GODZ. 20.00

***MYSZY I LUDZIE* USA 1992, 110min. Reżyseria: Gary Sinise. Występują: John Malkovich, Gary Sinise, Ray Walston i inni**

Dwaj przyjaciele wędrują od farmy do farmy w poszukiwaniu pracy. Zalękniony jak dziecko i obdarzony siłą byka Lennie bezwiednie niszczy wszystko, cokolwiek znajdzie się w zasięgu jego ręki. Głupawego osiłka stara się uchronić przed złem świata jego przyjaciel. Ale nie sposób uniknąć tragedii, którą prowokuje piękna i znudzona żona właściciela farmy, w której obaj znajdują zatrudnienie...



TVP 1 — HORROR — GODZ. 0.00

***PIN* Kanada 1987, 88 min. Reżyseria: Sandor Stern. Występują: David Hewlett (na zdjęciu), Cyndy Preston, Terry O'Quinn i inni**

Jedynym przyjacielem pozbawionych rodzinnego ciepła Leona i Ursuli jest *Pin* - lalka wielkości człowieka. Po śmierci rodziców chora wyobraźnia Leona ożywia kuklę. Każdy kto próbuje zakłócić spokój dziwacznego świata, w jakim żyje rodzeństwo - zostaje zniszczony. Tymczasem Ursula dorasta i chce zacząć nowe życie z ukochanym mężczyzną...

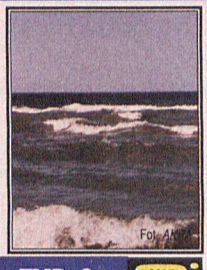

TVP 2 — DOKUMENT — GODZ. 11.30

***ŻYCIE OBOK NAS: CUDA POGODY (4): WIATR I FALE* Jap., 1995, 25 min.**

Od tysięcy lat siłę wiatru wykorzystują żeglarze. Strumienie atmosferycznych podmuchów są siłą napędową powierzchniowych prądów morskich. Ten oceaniczny strumień potężniejszy od wszystkich rzek świata, łącznie niesie sto milionów metrów sześciennych wody na sekundę, działa jak gigantyczny układ centralnego ogrzewania północnej półkuli globu.

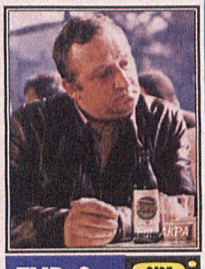

TVP 2 — SERIAL OBYCZ. — GODZ. 12.00

***JAN SERCE:* (1) SWATY Polska 1981, 80 min. Reżyseria: Radosław Piwowarski. Występują: Kazimierz Kaczor (na zdjęciu), Marian Kociniak, Anna Nehrebecka i inni**

Jan Serce pracownik wodociągów, uparcie poszukuje dla siebie żony. Nie zrażony porażkami, wciąż podejmuje próby poznania odpowiedniej kandydatki. Matka bohatera z obawą patrzy na poczynania syna i uważa, że najwyższy czas, aby Jan ułożył sobie życie.



POLSAT — WIELKIE FILMY, WIELKIE GWIAZDY — GODZ. 11.00

***OPOWIEŚĆ DO PODUSZKI* Komedia USA 1964, 90min. Reżyseria:Ralph Levy. Występują: Marlon Brando, David Niven, Shirley Jones, Dody Goodman i inni**

Historia dwóch cynicznych oszustów matrymonialnych działających na francuskiej Rivierze - pozornie nobliwego arystokraty i bezczelnego Amerykanina. Niespodziewane, miłosne uczucie do przyszłej ofiary ich zalotów rozpoczyna ostrą rywalizację i psuje ich układ...

TVP 1

7.00 W drugim planie
7.15 Z Polski - reportaż
7.30 Wszystko o działce i ogrodzie - mag. działkowiczów
8.00 Agrolinia - magazyn rolniczo-gospodarczy
8.30 Wiadomości
8.45 Tęczowy Music Box
9.10 Ziarno - pr. red. kat.
9.55 Dla dzieci i młodzieży: 5-10-15
10.50 Dreszcze
11.20 Kwadrans na kawę
11.35 Test - mag. konsumenta
11.50 Wiadomości
12.00 Australia Bena Croppe (3/18) - serial przyrodniczy, Australia
13.00 Walt Disney przedstawia: Szmergiel ; Wymarzone miejsce
14.20 Studio sport: Narciarstwo klasyczne - MŚ [skoki na średniej skoczni]
16.25 Bill Cosby Show - serial kom., USA (30 min)
17.00 Teleexpress
17.30 Rozrywki rodzinne
17.55 TransAntarctica (13)
18.10 Klient (4/22) - serial, USA 1995 (45 min)
19.00 Wieczorynka: Krecik i samochód - film anim.
19.30 Wiadomości
20.00 Myszy i ludzie - dramat obycz., USA
22.10 Wieczór z Alicją - talkshow
22.55 Sportowa sobota
23.25 Zawsze wygra blues - recital Sławka Wierzcholskiego i *Nocnej Zmiany Bluesa*
0.00 Pin - horror, Kanada
1.40 Extralarge (ost.) - włoski serial przyg., 1990 (85 min)
3.05 Zakończenie programu

TVP 2

7.00 Panorama
7.10 Folkowe nuty
7.30 Tacy sami - w świecie ciszy - pr. w języku migowym
8.00 Dla dzieci: Spotkanie z Hanna Barbera - filmy animowane
8.30 Programy lokalne
9.35 Gdzie są dwaj albo trzej zebrani w imię moje (2)
10.00 Małe ojczyzny: Jak Słupiacy gminy bronili
10.30 Kino bez rodziców: William: Wiiliam postanawia być grzeczny - ang. film dla młodzieży (30 min)
11.00 Kręcioła - pr. J. Owsiaka
11.30 Życie obok nas: Cuda pogody (4): Wiatr i fale - serial dok., Japonia (25 min)
12.00 Jan Serce (1/10): Swaty - serial obycz., Polska 1981 (80 min)
13.05 Bogusław Kaczyński zaprasza: Muzyczne spotkania ze znakiem zapytania
13.55 Szada i Wyszki oraz inne Borzyszki - film dok.
14.35 Siedem misteriów wg Stasysa - program art.
15.00 Familiada - teleturniej
15.30 Bar *Atlantic* (11/13): Próba - pol. serial obycz. (30 min)
16.00 Benefis Iwony Bielskiej
17.00 Zagubiony w czasie (42/51) - serial fantast., USA 1989 (55 min)
17.45 Bogusław Kaczyński zaprasza: Muzyczne spotkania ze znakiem zapytania - rozwiązanie zagadek
18.00 Panorama
18.10 Programy lokalne
18.35 Va banque - teleturniej
19.05 Wydarzenie tygodnia
19.35 Dla dzieci: Szalone liczby
20.00 Czas na sport
20.50 Słowo na niedzielę
21.00 Panorama
21.30 Sympatyczny program dla miłych ludzi
22.00 Prawdziwe wyznania - dramat sens., USA
23.45 Program artystyczny
0.00 Panorama
0.10 Sport telegram
0.15 Noc muzycznych życzeń
1.00 Zakończenie programu

POLSAT

6.15 P.M.A.M. GRA!MY
7.00 Disco Relax
7.50 W drodze - mag. redakcji programów religijnych
8.15 Automania - magazyn motoryzacyjny
8.30 Dance World - program muzyczny
9.00 Plac Słoneczny 4 - program dla dzieci
9.30 Candy-Candy - serial animowany
10.00 Rajska plaża - serial obycz., Australia (55 min)
11.00 WIELKIE FILMY, WIELKIE GWIAZDY: Opowieść do poduszki - komedia, USA
12.35 O puchar świata - film obycz., W. Bryt. 1992, reż. Tom Clegg, wyk. Dennis Waterman, Andrew Keir, Nigel Hawthorne, Richard Griffiths (96 min)
14.05 Reportaż
14.30 Oskar - magazyn filmowy
15.00 Taniec na ulicach (8/10) - film dok., Wlk. Bryt. 1995 (55 min)
16.00 Informacje
16.15 Oto Polska - magazyn reporterów
16.45 Powrót do Edenu (7) - australijski serial obyczajowy, 1984 (55 min)
17.45 Fundacja POLSAT
18.15 Miss Telewizji
18.45 Informacje
19.00 Disco Polo Live
19.50 Losowania LOTTO
20.00 Grom w raju (7/22) - serial sensacyjny, USA 1993/94 (55 min)
21.00 Cobra (7) - serial sensacyjny, USA (55 min)
22.00 Utajona furia - film sensacyjny, USA
23.55 Ned i Stacey (7) - serial komediowy, USA (25 min)
0.25 Playboy - mag. erotyczny
1.25 Czterdzieści stopni w cieniu - dramat obyczajowy, USA 1975, reż. Thomas McGuane, wyk. Peter Fonda, Warren Oates, Margot Kidder, Elizabeth Ashley (95 min)
3.00 Pożegnanie

REGION

PTV 3 POZNAŃ

8.00 Hrabia Kaczula - serial anim.
8.20 Źródło - mag. katolicki
8.50 Gość Źródła
9.00 Teleskop
9.10 Żony i mężowie
9.30 Co podać? - mag. dla kobiet
10.00 Co dobrego w Poznaniu?
10.15 Maria Celeste - serial obycz.
11.00 Wyspy skarbów i ich tajemnice (2/13) - serial popularnonaukowy
11.30 Żegnaj Rockefeller - serial obycz., Polska 1993
12.00 Klub podróżników
12.30 Gwiazdy Hollywood - serial dok.
13.00 Drawieński Park Narodowy - film przyr.
13.30 Druga B - serial dla młodzieży
14.00 Kosmos 1999 (25/48) - serial SF
15.10 Animaniacy - serial anim.
15.30 Mistrzowie iluzji - pr. rozr.
16.30 Popołudnie teatralne
18.00 Panorama
18.10 Teleskop
18.30 Rodzinna karuzela - serial kom.
19.15 Teleskop
19.30 Doktor Kildare - serial obycz.
20.00 Romantyczne przedsięwzięcie - komedia obycz., Kanada 1995 (95 min)
21.45 Teleskop
21.55 Magazyn filmowy
22.25 Jasper Carrots przedstawia - progr. rozrywk.
23.00 Studio sport
23.55 Sjesta - dramat sens., USA 1987 (94 min)

KTV — Krajowa Telewizja Kablowa

10.00 Program dnia **10.05** Potęga miłości - serial obyczajowy **11.00** Cafe *American* - serial komediowy **11.30** Zakupy w ATV **12.00** ATV Smyk - blok programów dla dzieci **14.00** Super ATV - blok programów muzycznych **15.00** Piękna i bestia - serial obyczajowy **16.00** Śmierć świadka - film kryminalny, Francja 1991, wyk. Roger Hanin, Sam Karmann (90 min) **17.30** Larry i Balki - serial komediowy **18.00** Potęga miłości - serial obyczajowy **19.00** Cafe *American* - serial komediowy **19.30** Zakupy w ATV **20.00** Piękna i bestia - serial obyczajowy **21.00** Super ATV - blok programów muzycznych **22.00** ATV Kino - blok filmowy: W kanale - film sensacyjny, USA 1990, reż. Robert C. Hughes, wyk. Andrew Stevens, Teri Copley, John Matuszak, Joseph Campanella (105 min) **23.50** ATV idzie do kina - reportaż **0.00** New York News (4/13) - serial sens., USA 1995, wyk. Gregory Harrison, Joe Morton, Mary Tylor Moore, Kevin Chamberlain **1.00** Cafe *American* - serial komediowy **1.30** Różowa seria - serial erotyczny **2.00** Zakończenie programu

TV POLONIA

7.00 Program dnia **7.05** Zaproszenie: Gniew - rycerskie gniazdo **7.25** Szkoła Tańca Ludowego: Podlasie (1) **7.40** Hity satelity **8.00** Pocztówka z Krainy Łagodności (2) **8.30** Wiadomości **8.40** Poranek filmowy **9.05** Dla dzieci: Ala i As **9.20** Mazi w Gondolandii **9.30** Pr. eduk. **9.45** Ludzie listy piszą **10.00** BRAWO! BIS! **13.00** Wiadomości **13.10** 11 + 1 - pr. z udziałem Ośrodków Terenowych TVP **14.00 KINO FAMILIJNE: Dwa światy (2/26)** - serial, Polska/Australia 1995 (27 min) **14.30** Widget - serial anim. **15.00** Trombita **15.20** 50-lecie Zjednoczenia Polskiego w Wielkiej Brytanii - rep. **15.40** 11 + 1 - progr. z udziałem Ośrodków Terenowych TVP **16.30** Mówi się... - pr. porad. **16.45** 11 + 1 - pr. z udziałem Ośrodków Terenowych TVP **17.00** Teleexpress **17.20** SPORT Z SATELITY **18.30 Zmienniczy (10/15): Krzyk ciszy** - serial obycz., Polska 1986 (60 min) **19.00** *Straszny dwór* - opera Stanisława Moniuszki (1) **19.40** 30 lat *Teatru Wielkiego* w Łodzi - rep. **20.00** *Straszny dwór* - opera Stanisława Moniuszki (2) **20.40** Wiadomości **21.00** *Straszny dwór* - opera Stanisława Moniuszki (3)**22.30** Panorama **23.00** Cafe Fusy - pr. satyr.**23.30 Zwolnieni z życia** - film sens., Polska 1992 (105 min) **1.00** Gorąca dziesiątka Muzycznej Jedynki **1.35** Żadna mnie nie chciała - film dok. Jana Sosińskiego **6.05** Pocztówka z Krainy Łagodności (2) **6.30** Skarbiec - mag. hist.-kult.

RTL 7

7.00 Siódemka zaprasza **7.15** Teleshopping **7.50** Przeboje do nucenia **8.00** Siódemka dzieciom: Orkiestra Oskara, Superpies, Klejnot snów, Superpies - seriale animowane **10.00** Zbawca ludzkości - serial kom. **10.25** Wspólnicy - serial kom. **10.50** Święty - serial sensac. **11.45** Film dok. **12.45** Wdowa z Wagon Gap - kom., USA 1947 **14.00** Siódemka dzieciom: Superpies, Iznogoud - seriale animowane **15.00** Siódme poty - serial dla młodzieży **15.55** Polskie seriale animowane: Bolek i Lolek, Reksio **16.50** Świat pana trenera - serial kom. **17.20** Campbellowie - serial familijny **18.15** Zaginiony świat - serial przyg. **18.50** Orkiestra Oskara - serial anim. **19.15** 7 minut - wydarzenia dnia - progr. inform. **19.25** Świat pana trenera - serial kom. **19.50** Prognoza pogody **19.55** KOP - Komentarz Okropnie Poważny **20.00** Kameleon - serial SF **20.55** Ulubione kawałki: Goście Marka Niedźwieckiego - progr. muz. **21.55** 7 minut - wydarzenia dnia - progr. inform. **22.05** Strefa zagrożenia - serial SF **22.55** Przyłądek strachu - thriller psychologiczny, USA 1991 **0.40** Strefa zagrożenia - serial SF (powt.)

CANAL+

7.00 Żukosoczek - filmy anim. **7.30 Diabelski Młyn** - filmy anim.**8.00** (K) Simba, król zwierząt - serial anim. **8.25** (K) Rodzina Addamsów 2 - komedia, USA 1993 **10.00** (K) Cela - film dokumentalny **10.55** (K) Zniknięcie Amelii Earhart - film dok. **11.25** (K) Przed deszczem - film obyczajowy, W. Bryt./Franc./Maced. 1994 **13.25** (K) Znak smoka - film sens., USA 1994 **15.00 Trans World Sport** - mag. sportowy **15.55** (K) Studio sport: piłka nożna - Liga angielska **18.00 Rozkodowany Bugs Bunny** - filmy animowane **19.00 Kaskaderzy z Hollywood. Podniebne ewolucje** - film dok. **20.00** (K) Dracula - horror, USA 1992 (122 min) **22.05** (K) Bumerang - komedia, USA 1992 **0.00** (K) Eksplozja - dramat sens., USA 1994 **2.00** (K) Kuchnia Filmowa: Eksplozja **2.25** (K) Gladiator - film sens., USA 1992 **4.05** (K) Stan gotowości - film sens., Finlandia 1995 **5.30** (K) Rój - kolejny atak - thriller, USA 1994

Telefoniczny Klub Samotnych Serc
Najwięcej ofert!
Linia z najdłuższą tradycją!
Setki dobranych par!
Zadzwoń!
0-700 717 32

tel. 0-700 11 197
Musisz mieć 18 lat
Dzwoń teraz
CRAZY LINE
SZALONA ZABAWA NA ŻYWO
1,49 zł/min z VAT (14 900)

WPI, s.p 6 00-963 Warszawa 81, 0-800 20003, 3,70zł/min z VAT (37 022). Musisz mieć 18 lat

POLONIA 1

5.30 Home Shopping 8.30 Seriale anim. dla dzieci 10.00 Joanna – serial 11.00 Pełnym gazem – mag. motoryzacyjny 11.30 Eurovillage – magazyn 12.00 Home Shopping 16.00 Seriale anim. dla dzieci 17.40 Satelite – mag. muz. 18.30 Joanna – serial 19.00 Bliżej filmu – magazyn filmowy 19.30 Precz z biedą – komedia, Włochy 1945, reż. Gennaro Righelli, wyk. Anna Magnani, Nino Besozzi, Marisa Vernati, Virgilio Riento (95 min) 21.15 Tele Box – mag. muz. 21.45 Muzyka 22.00 Home Shopping

PLANETE

6.50 Uczta w Jerozolimie 7.45 Kronika algierska 8.40 Mario Luraschi – Moje magiczne konie 9.35 Święty Marcin z Tours 10.35 Jesulin de Ubrique – współczesny torreador 11.30 Obcasy i puenty 12.30 Za garść ziemi 13.30 Bracia Lumiere – kino zaczęło się od pary 14.25 Balthus 15.40 Zagrożona spuścizna po Pasteurze 16.40 Basta! Lato '96 w Chiapas 17.40 Łowcy wydarzeń 18.40 Skrzydła Francji – *Mirage III* 19.35 Klawiszki 20.35 Sketba 21.30 Trzymaj gardę mały! 22.45 Act Up, i nie tylko czas można zabić 0.10 Muzykanci 1.15 Nadzieja dla pamięci (1/3)

FILM NET

7.00 Montana – serial anim. 7.30 Santo Bugito – serial anim. 8.00 **Milioner mimo woli** – komedia, USA 1993 10.00 **Henry i Verlin** – dram. obycz., Kanada 1996 12.00 **Tropem łez** – dram. obycz., USA 1995 14.00 **Uczta o północy** – film obycz., USA 1994 16.00 **Kijanka i wieloryb** – film przyg., Kanada 1988 18.00 Studio sport: piłka nożna 20.00 **Obcy 3** – thriller SF, USA 1992 22.00 **Robocop 3** – film SF, USA 1993 23.45 Studio sport: boks

DISCOVERY

17.00 – 21.00 Sobotni blok programowy: Lotnictwo morskie 17.00 (P) Samolot *F18* 18.00 (P) Samolot Etendard 19.00 (P) Samolot Panther podczas wojny w Korei 20.00 (P) Rola samolotu *Intruder* w wojnie wietnamskiej 21.00 (P) Punkty zwrotne historii: Wojna domowa w Chinach 21.30 Katastrofa: Katastrofa kolejowa w 1975 r. 22.00 (P) Extreme Machines: Supersamoloty 23.00 (P) Pole bitwy: Bitwa o Atlantyk (1) 0.00 (P) Pole bitwy: Bitwa o Atlantyk (2)1.00 Poza prawem: Morderstwo

EUROSPORT

8.30 Slam – mag. koszykarski 9.00 Snowboard: PŚ w Nagano 9.30 (P) Narciarstwo alpejskie: PŚ w Garmisch-Partenkirchen 10.30 Narciarstwo klasyczne: MŚ w Trondheim 12.30 Narciarstwo klasyczne: MŚ w Trondheim 14.10 Narciarstwo klasyczne: MŚ w Trondheim 15.30 (P) Tenis ziemny: Turniej ATP w Antwerpii 17.00 (P) Tenis ziemny: Turniej WTA w Hanowerze 18.00 (P) Narciarstwo alpejskie: PŚ w Garmisch-Partenkirchen 19.00 (P) Narciarstwo klasyczne: MŚ w Trondheim 20.00 (P) Tenis ziemny: Turniej ATP w Antwerpii 22.00 (P) Automobilizm: Wyścigi Formuły Indycar 23.00 Automobilizm: Wyścigi Formuły Nascar – Daytona 500 0.00 Tenis ziemny: Turniej WTA w Hanowerze

DSF

6.00 Historia olimpiad (1,2) 7.00 Z archiwum sportu: Galeria sław – Wasilij Aleksiejew 7.30 Automobilizm: *Camel Trophy* 8.30 Dominion – mag. reklamowy 9.00 Automobilizm: Klasycy motoryzacji 10.00 W NBA – mag. 11.00 Gillette World Sport Special 11.30 Hokej na lodzie: Liga niem. 12.30 Piłka nożna: II liga niem. 13.00 W NBA – mag. 14.00 Offensiv – mag. 15.00 Motorvision – mag. 16.00 Lekkoatletyka: Halowe Mistrzostwa Niemiec w Dortmundzie 18.00 Taniec: Zawody formacji latynoamerykańskich w Bönnigheim 20.00 Przeboje DSF 20.15 Wiadomości sportowe 20.30 Mistrzowie boksu – mag. 22.30 Bilard: Mosconi Cup 23.30 Wrestling: WCW

SAT 1

6.45 Biblia – serial anim. 7.15 Lassie – serial 7.40 Gentle Ben – serial 8.10 Tarzan – serial 9.05 Kung-fu – serial 10.00 Rewolwer i melonik – serial 11.00 Time Tunnel – serial 12.00 Heartbreak High – serial 13.00 Komisarz Rex – serial 14.00 Star Trek – serial 15.00 Tylko miłość się liczy 16.00 Idź na całość! – teletumiej 16.45 Schwarz w akcji – serial 17.45 Wiadomości 17.55 Losowanie loterii liczbowej 18.00 Studio sport: Piłka nożna – I liga niem. 20.00 Niewinnie spalona – film krym., Niemcy 1996 22.00 Przegląd tygodniowy – mag. rozrywk. 22.30 Fawlty Towers – serial 23.00 Tokio Decadence Topaz – film erot., Japonia 1991 0.40 Sprawa dla Quandta – serial 1.30 Zespół Alfa – serial

RTL

6.15 Miś Yogi – serial anim. 7.10 Wish Kid – serial anim. 7.35 Kapitan Planeta – serial anim. 8.05 Starla i ratownicy kryształów – serial anim. 8.30 Team Disney: Classic – mag. dla dzieci 8.45 Quack Pack – serial anim. 9.15 Team Disney: Worek cudów – mag. dla dzieci 9.20 Aladyn – serial anim. 9.50 Timon & Pumbaa – serial anim. 10.15 Team Disney: Quiz 10.20 Classic Cartoon – seriale animowane 10.30 Team Disney: Splatterdome – quiz 10.45 Gargoyles – serial anim. 11.10 Power Rangers – serial 11.35 Gdzie jest Carmen Sandiego? – serial anim. 12.00 Mort i Phil – serial anim. 12.25 Salty – serial 12.55 Pełna chata – serial 13.25 Step by Step – serial 13.55 Bajer w Bel Air – serial 14.20 Pomoc domowa – serial 14.50 Świat według Bundych – serial 15.55 Beverly Hills 90210 – serial 16.50 Melrose Place – serial 17.45 Models Inc. – serial 18.45 Wiadomości 19.10 Explosiv – Weekend 20.15 Bonanza under Attack – western, USA 1994 22.10 Co, proszę?! – show 23.10 Sobotnia noc z RTL – progr. rozrywk. 0.10 Projekt – film sensac., W. Bryt. 1991 1.50 Melrose Place – serial

Radio Merkury

67,4 91,9 95,6 100,9 102,7 103,6 MHz, tel. *658-288*, reklama *658-373*

Serwisy: 5.00-24.00 co godzinę RFI 6.44 BBC: 22.00-23.00 Prasa: 6.22, 6.35, 7.22, 7.35 Moto: 6.15, 7.15, 8.15, 14.30 Sport: 7.45, 13.30, 20.05 Kultura: 7.30, 9.30, 17.10 Gosp../Giełda: 9.03, 13.45 Angielski: 9.45, 17.50 Sygnały miasta: 12.30 Tematy dnia: 17.30 Magazyn filmowy: 18.10 Magazyn rockowy: 18.30-21.00 Klasyka muzyczna: 21.05-22.00 Lista przebojów z - rock 50: 23.10

WTK

7.00 Program dnia 7.05 Muzyka na dzień dobry 7.30 Sandybell – serial anim. 7.55 Seriale animowane dla dzieci 8.25 Telewizyjne ogłoszenia drobne 8.30 Program lokalny 9.00 Chwila muzyki 9.30 Supermodelka – serial obycz. 10.00 Live – mag. muz. 10.30 Grand Prix skiffów 18-stopowych – progr. sportowy 11.45 Polonia Restituta (1/2) – film hist., Polska 1981 (110 min) 13.35 Moto-Giełda – mag. 13.55 Telewizyjne ogłoszenia drobne 14.00 Program lokalny 14.30 Supermodelka – serial obycz. 15.00 Program dnia 15.05 Chwila muzyki 15.25 Telewizyjne ogłoszenia drobne 15.30 Dinusie – serial anim. 15.55 Przygody Speeda Błyskawicy – serial anim. 16.30 Program lokalny 17.00 Chwila muzyki 17.25 Telewizyjne ogłoszenia drobne 17.30 Poza rok 2000 – serial popularnonaukowy 18.30 Z ziemi i z powietrza – serial przyr. 19.00 Kaboom Kazoom – serial dla dzieci 19.30 Program muz. 20.00 Nieustające wakacje – film obycz., USA 1982 (75 min) 21.20 Operacja *Pustynna Burza* (3) : Atak wojsk naziemnych 22.00 Program lokalny 22.30 Karaoke – każdy śpiewać może 23.00 Telewizyjne ogłoszenia drobne 23.05 Zawieście czerwone latarnie – dramat obycz., Chiny/Hongkong 1991 (110 min) 1.10 Minutka z Lolitą – bajka dla dorosłych

RTL 2

6.05 Blue Deville – kom. obycz., USA 1986 7.50 Making of... – mag. filmowy 8.20 Bravo TV 10.25 Teenie-Talk – talkshow 10.50 Hotztpotz – mag. reklamowy 11.55 Beverly Hills 90210 – serial 12.55 Powrót do przyszłości 2 – film SF, USA 1988 15.00 Tajemnicza wyspa – serial 15.50 Hawkeye – serial 16.50 Sharpe's Company – film hist., W. Bryt. 1992 18.40 Cashman – show 19.05 Proszę o uśmiech – wideoshow 20.15 Cena odwagi – thriller, USA 1994 22.00 Peep! – mag. erot. 22.30 Obsession Kills – thriller erot., USA 1995 0.20 For a Few Lousy Dollars – film krym. USA 1996 1.45 Cena odwagi – thriller, USA 1994

sobota, 22 lutego

WIECZÓR Z ALICJĄ



Alicja Resich-Modlińska rozmawiać będzie z Robertem Jansonem. Okazją do spotkania jest pierwsza solowa płyta lidera zespołu *Varius Manx*. Niespodzianką będzie obecność nowego wokalisty, którego Janson zaprosił do nagrania swojej płyty. Gwiazdą wieczoru będzie PAMELA ANDERSON - zwana Bardotką lat 90. Co tydzień w serialu *Słoneczny patrol* ogląda ją na całym świecie miliard ludzi. Ma 29 lat, męża - Tommiego Lee, perkusistę i rockmana - i syna Brandona, który urodził się latem ubiegłego roku. Gościem Alicji będzie również znana pisarka Joanna Chmielewska i brytyjski zespół *Adiemus*.

TVP 1, 22.10
talkshow

PRAWDZIWE WYZNANIA

USA 1981. Reżyseria: Ulu Grosbard. Występują: Robert De Niro, Robert Duvall (obaj na zdjęciu), Charles Durning i inni

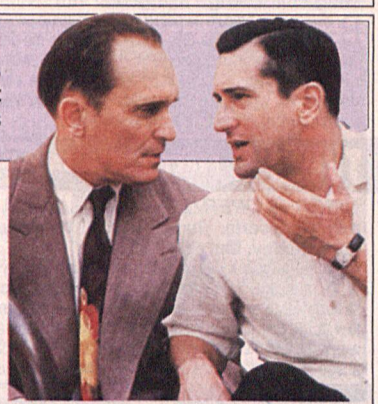

Akcja filmu rozgrywa się w pierwszych latach po II wojnie światowej w Los Angeles. Umierający detektyw spowiada się przed bratem-księdzem, z którym łączy go dawna, mroczna sprawa zamordowania prostytutki. Obraz zrealizowany w konwencji spowiedzi, demaskuje hipokryzję panującą niekiedy na wyższych szczeblach hierarchii kościelnej. Doskonała rola jednego z najwybitniejszych aktorów kina współczesnego - Roberta De Niro.

TVP 2, 22.00
dramat sensacyjny

Z Powszechna Kasa Oszczędności daleko zajedziesz

PKO

Nowe auto

- Chcę kupić samochód. Nie stać mnie jednak na zapłacenie gotówką całej ceny auta. Muszę wziąć kredyt. Znajomi przestrzegają mnie jednak, twierdząc, że stopa oprocentowania kredytu może się zmienić w trakcie spłacania. Może więc być tak, że zostanie podwyższona i nie będzie mnie stać na pokrycie należności wobec banku. Czy to prawda? Czy możecie przypomnieć zasady na jakich Powszechna Kasa Oszczędności udziela kredytów na zakup auta? Ile muszę mieć własnych pieniędzy, żeby taki kredyt dostać?

Jak już pisaliśmy w oparciu o informację uzyskaną w Departamencie Obsługi Ludności Centrali PKO BP bank proponuje spłatę w równych ratach miesięcznych albo w ratach zmniejszających się wraz ze spłatą kredytu. Odsetki mogą liczone być według stałej /ten właśnie sposób spłaty będzie prawdopodobnie odpowiadał naszemu Czytelnikowi/ lub zmiennej stopy procentowej, z tym, że kredyt udzielony na czas dłuższy od dwóch lat jest oprocentowany według zmiennej stopy procentowej.

Kwota kredytu może być równa cenie samochodu. Zabezpieczeniem jest zapis o ustanowieniu zastawu w dowodzie rejestracyjnym samochodu oraz cesja na rzecz banku polisy auto casco. Przy niskiej wpłacie gotówkowej może być potrzebne dodatkowe, przyjęte przez bank, zabezpieczenie (np. poręczenie).

Raty kredytu i odsetek spłaca się w ratach miesięcznych w okresie do 5 lat. Płaci się za rzeczywisty czas korzystania z kredytu. Spłacając wcześniej - oszczędza się na odsetkach. Za kredyt samochodowy udzielony posiadaczom kont osobistym w PKO BP bank nie pobiera żadnej prowizji.

Aby uzyskać kredyt trzeba najpierw wybrać u dealera markę i typ samochodu. Może to być zarówno pojazd nowy jak używany. Należy poinformować dealera, iż zakup auta kredytować będzie Powszechna Kasa Oszczędności.

Po otrzymaniu od sprzedawcy niezbędnej dla banku faktury "pro forma" trzeba zgłosić się do najbliższego oddziału PKO BP. Żadna to sztuka, ponieważ PKO BP dysponuje najbardziej rozgałęzioną siecią placówek ze wszystkich banków w Polsce.

Dokumentem, który trzeba bankowi przedstawić jest zaświadczenie o wysokości osiąganych dochodów. Dobrze jest też dołączyć zaświadczenie o dochodach współmałżonka, który powinien wyrazić zgodę na wzięcie kredytu lub poręczyć jego spłatę. Idzie o to, aby wspólnie z bankiem ustalić wysokość i sposób spłaty kredytu tak, żeby nie zagrozić budżetowi rodziny.

ogłoszenie płatne

NIEDZIELA 23 lutego 1997



TVP 1 — W STARYM KINIE — GODZ. 10.00

ZOSTAW ALBO PODWÓJ **Komedia muzyczna USA 1937, 95 min. Reżyseria: Theodore Reed. Występują: Bing Crosby, Martha Raye (na zdjęciu), Andy Devine i inni**

Ekscentryczny milioner postanawia poddać testowi społeczną uczciwość. Rozrzuca po mieście 25 portfeli, z których każdy zawiera 100 dolarów i adres właściciela. Tylko cztery z nich zostają zwrócone przez uczciwych znalazców.

TVP 1 — DRAMAT OBYCZ. — GODZ. 23.45

LISTONOSZ **Hong Kong/Chiny 1995, 105 min. Reżyseria: He lianjun. Występują: Feng Yuanzheng, Huang Xin i inni**

Bohater filmu pracuje na poczcie, gdzie instaluje przegródki na listy. Pewnego dnia dowiaduje się, że ma przejąć obowiązki po jednym z listonoszy, który został zwolniony z pracy za czytanie cudzej korespondencji. Niektóre z listów, które roznosi wydają się szczególnie intrygujące. Wkrótce wzorem swego poprzednika zaczyna je czytać...

TVP 2 — PERŁY Z LAMUSA — GODZ. 12.00

UPIÓR W OPERZE **Horror, USA 1925, 90 min. Reżyseria: Rupert Julian. Występują: Lon Chaney, Mary Philbin i inni**

W ciemnych katakumbach pod Operą Paryską mieszka były skrzypek, którego twarz została straszliwie zniekształcona. Nieszczęśnik unika kontaktów z ludźmi i z ukrycia podgląda przedstawienia w operze. Wkótce zakochuje się w młodej śpiewaczce, a jego miłość przeradza się w szaleństwo i opętanie.

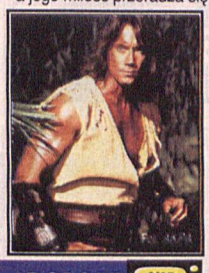



POLSAT — GODZ. 20.00 — SERIAL SF

HERKULES **(1) USA 1994, 105 min. Występują: Kevin Sorbo (na zdjęciu), Anthony Quinn, Robert Trebor i inni**

Serial opowiada o przygodach mitologicznego syna ziemskiej kobiety i króla bogów Zeusa. Legendarne podróże słynnego ze swej siły Herkulesa spowodowane były obsesyjną nienawiścią bogini Hery, która jako prawowita małżonka Zeusa mściła się na nim za zdradę swego małżonka.

REGION — GODZ. 20.00 — KOMEDIA OBYCZ.

MÓJ NOWY REWOLWER **USA 1992, 95 min. Reżyseria: Stacy Cochran. Występują: Diana Lane (na zdjęciu), James LeGros, Stephen Collins i inni**

Zabawny łańcuch wydarzeń, do których dochodzi w chwili, gdy młoda i atrakcyjna kobieta wchodzi w posiadanie niechcianego pistoletu. Wbrew jej woli, mąż kupuje broń, która ma zapewnić rodzinie ochronę przed włamywaczami...

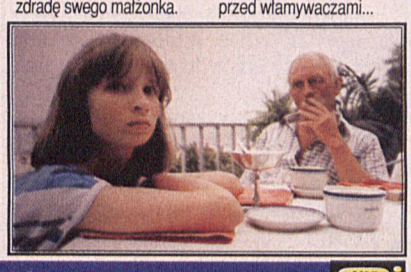

TV POLONIA — FILM OBYCZ. — GODZ. 20.30

DZIEWCZYNKA Z HOTELU EXCELSIOR **Polska 1988, 105 min. Reżyseria: Antoni Krauze. Występują: Witold Pyrkosz, Magda Lengren (oboje na zdjęciu) i inni**

Dojrzały mężczyzna przyjeżdża wraz z żoną na letni wypoczynek. Przypadkowe spotkanie na plaży z nastolatką rodzi znajomość - fascynację...

TVP 1

7.00 Rolnictwo na świecie: Dania (1)
7.15 Notowania – finał konkursu *Agroliga '96*
7.45 Dom
8.05 Poranek filmowy
8.35 Teleranek
8.55 Likwidator
9.00 Flipper (18/22) – serial przyg., USA (40 min)
9.45 Zaczarowane kalosze Williama – ang. serial anim.
10.00 W starym kinie: Zostaw albo podwój – komedia muzyczna, USA
11.40 Spotkania z Janem Pawłem II
12.00 *Anioł Pański* – transmisja modlitwy Ojca Świętego
12.20 Ludzki świat. Rozmowy o...
13.00 Wiadomości
13.10 Studio sport: Narciarstwo klasyczne – MŚ [kombinacja norweska 15 km]
14.30 Seriale wszech czasów: Kariera Nikodema Dyzmy (4/7) – polski serial obycz., 1979 (50 min)
15.30 Skąd ta wrażliwość
16.25 Zwierzęta świata: Safari na Wybrzeżu Szkieletowym (8/10): Słonie na bezkresnej pustyni (2) – serial przyr., W. Bryt.
17.00 Teleexpress
17.25 Śmiechu warte – pr. rozr. Tadeusza Drozdy
17.50 DTV – program satyryczny Jacka Fedorowicza
18.10 Dr Quinn (113) – serial obyczajowy, USA
19.00 Wieczorynka: Myszka Miki i przyjaciele
19.30 Wiadomości
20.00 Savannah (7/29) – serial, USA 1996 (50 min)
20.55 Zwyczajni niezwyczajni
21.35 Sportowa niedziela
22.20 Widziałam – wydanie lutowe
22.50 Portret potrójny – Estonia – film dokumentalny Katarzyny Kętrzyńskiej
23.45 Listonosz – dramat obycz., Hong Kong/Chiny
1.20 Zakończenie programu

TVP 2

7.00 Echa tygodnia
7.30 Film dla niesłyszących: Savannah (7/29) – serial, USA 1996 (powt.)
8.20 Słowo na niedzielę – magazyn katolicki
8.25 Powitanie
8.30 Programy lokalne
9.30 Zawód amator – reportaż o telewizji więziennej
10.00 Ojczyzna-polszczyzna: Na święty Maciej skowronek zapiej
10.15 Teatr dla dzieci: *Rap-Łap-Baja* Aliny Puchały, reż. Leszek Wosiewicz, wyk. Michał Dąbal, Marta Stefańska (40 min)
11.00 Siedem cudów świata: Duchy cudów – serial dok., USA
12.00 Perły z lamusa: Upiór w operze – horror, USA
13.30 Niepokorna literatura - Stachura – film dok.
14.25 30 ton! Lista, lista
15.00 Familiada – teleturniej
15.30 Ulica Sezamkowa
16.00 Bezludna wyspa – pr. rozr. Niny Terentiew
17.00 Beverly Hills 90210 (66) – serial obycz., USA (35 min)
17.45 Halo Dwójka
18.00 Panorama
18.10 Programy lokalne
18.35 Va banque – teleturniej
19.05 7 dni świat
19.35 Dlaczego to my? (7)
20.00 Linia specjalna: Zbigniew Bujak
21.00 Panorama
21.40 Barton Fink – film obyczajowy, USA
23.35 Głośna samotność: *Pogodzić się ze światem* – monodram na podstawie ostatnich utworów Edwarda Stachury, reż. Jerzy Zalewski, wyk. Mirosław Baka
0.05 Panorama
0.15 Sport telegram
0.20 Magazyn jazzowy
1.05 Zakończenie programu

POLSAT

6.00 P.M.A.M. GRA!MY
7.00 Disco Polo Live
7.50 Jesteśmy – magazyn programów religijnych
8.15 Smakosze i rozkosze
8.30 Fashion TV
9.00 Klips Klaps – najmłodsza lista przebojów
9.30 Yogi, łowca skarbów (8) – serial animowany, USA 1991 (25 min)
10.00 Disco Relax – program rozrywkowy
11.00 Pomoc domowa (57) – serial kom., USA (25 min)
11.30 She TV – widowisko rozr., USA 1994, reż. Joel Paley, wyk. Carl Banks, Becky Thyre, Simbi Khali, Jennifer Coolidge (60 min)
12.30 Fałszywe złoto – film obyczajowy, USA
14.15 Reportaż
14.30 Kalejdoskop – program publicystyczny
15.00 Benny Hill – serial kom.
15.30 Dyżurny satyryk kraju – pr. Tadeusza Drozdy
16.00 Informacje
16.15 Karolina w mieście (5) – serial komediowy, USA 1995 (40 min)
16.45 Którędy na górę? – komedia, USA 1977, reż. Michael Schultz, wyk. Richard Pryor, Lonette McKee, Margaret Avery (96 min)
18.40 Moim zdaniem – komentarz polityczny
18.45 Informacje
19.00 Tekwar (3/18) – serial SF, USA 1995, wyk. Greg Evigan, Eugene Clark, Natalie Radford, William Shatner (50 min)
20.00 Herkules (1) – serial SF, USA
21.00 KINO SATELITARNE: Biały pałac – dramat obycz., USA
22.55 Na każdy temat: Czy Polacy są złodziejami? W *Loży Komentatora* Joanna Stolarska i Andrzej Samson – talkshow Mariusza Szczygła
23.55 Magazyn Teatru Otwartego
1.10 Pożegnanie

REGION

PTV 3 POZNAŃ

8.00 Animaniacy – serial anim.
8.30 Wieś – wielkopolski mag. rolniczy
9.00 Teleskop
9.10 Sprawni, silni, zdrowi – mag.
9.30 Hrabia Kaczula – serial anim.
10.00 Co dobrego w Poznaniu?
10.10 Rodzinna karuzela – serial kom.
10.40 Tajemniczy wszechświat Arthura C. Clarke'a – serial populamonaukowy
11.05 Całun Turyński – film dok.
12.05 Podaj łapę
12.30 Haggart – serial kom.
12.55 Kogel-mogel
13.15 Godunow i jego świat baletu – film biograficzny
14.10 Kierunek: Zamki nad Loarą – serial dok.
15.10 Czarnoksiężnik z krainy Oz – serial anim.
15.35 Opowieści o rekinach – serial dok.
16.30 Uśmiech losu – serial
17.30 Marzenia o przestworzach – serial dok.
18.00 Panorama
18.10 Teleskop
18.30 Ed, koń który mówi – serial kom.
19.30 Świat ogrodów – serial dok.
20.00 Mój nowy rewolwer – komedia obycz., USA 1992 (95 min)
21.45 Teleskop
21.55 Przeboje: Wokół Wielkiej Sceny
22.25 Muzyka w PTV-3
23.00 Studio sport – retransmisje
23.55 Specjalistki (21/40) – serial krym., USA

KTK

10.00 Program dnia **10.05** Potęga miłości – serial obyczajowy **11.00** Larry i Balki – serial komediowy **11.30** Zakupy w ATV **12.00** ATV Smyk – blok programów dla dzieci **14.00** Super ATV – blok programów muzycznych **15.00** Piękna i bestia – serial obyczajowy **16.00** Niszcząca siła – serial dokumentalny **17.00** Wrestling – sportowy show **18.00** Potęga miłości – serial obyczajowy **19.00** Byle do poniedziałku – serial komediowy **19.30** Zakupy w ATV **20.00** Piękna i bestia – serial obyczajowy **21.00** Super ATV – blok programów muzycznych **22.00** ATV Kino – blok filmowy: Niewinna i czysta – komedia erotyczna, Włochy 1981, reż. Salvadore Sampieri, wyk. Laura Antonelli, Fernando Rey, Massimo Ranieri (85 min) **23.30** Różowa seria – serial erotyczny **0.00** Anno Domini (4/12) – serial historyczny, USA 1985, reż. Stewart Cooper, wyk. James Mason, Ava Gardner, Fernando Rey, Susan Sarandon **1.00** Cafe *American* – serial komediowy **1.30** Różowa seria – serial erotyczny **2.00** Zakończenie programu

TV POLONIA

7.00 **Zmiennicy (10/15): Krzyk ciszy** – serial obycz., Polska 1986 **7.55** Słowo na niedzielę **8.00** Inf.Studia Kontakt **8.15** Folkowe nuty **8.45** Mały Lord (43) – serial anim. **9.10** Zaproszenie: Ełk – para buch **9.30** NIEDZIELNE MUZYKOWANIE: **10.15** Panteon **10.30** Poznaj świat – teleturniej **11.00** TEATR FAMILIJNY: *Słoneczko* Marii Buyno-Arctowej (50 min) **12.00** Dla dzieci: Szkoła na wesoło **12.30** Skarbiec – mag. hist.-kult. **13.00** 50-lecie Zjednoczenia Polskiego w Wielkiej Brytanii – rep. **13.30** Piraci w tawernie – telet. **14.00** Spotkania z prof. Wiktorem Zinem **14.20** Sceny domowe (1): Znajomi nieznajomi **15.00** Pr. rozr. **16.00** BIOGRAFIE: Czesław Miłosz w Berkeley – film dok. **17.00** Teleexpress **17.15** Speed Błyskawica – serial anim. dla dzieci **17.40 WSPOMNIENIE CZAR: Dziesięć procent dla mnie** – film archiwalny, Polska 1933 (90 min) **19.05** 50-lecie Zjednoczenia Polskiego w Wielkiej Brytanii – rep. **19.40** Dobranocka: Maurycy i Hawranek – serial anim. **20.00** Wiadomości **20.30 Dziewczynka z hotelu *Excelsior*** – film obycz., Polska 1988 (105 min) **22.00** Śpiewa Hanna Banaszak **22.30** Panorama **23.05** Marzenia Marcina Dańca (3) – pr. rozr. (50 min) **23.55** Benefis Jerzego Treli (2) **0.25** Festiwal Unii Teatrów Europy **1.00** Polacy – Węgrzy 1956 – film dok. **1.55** Chałtury – koncert zespołu *Elektryczne Gitary* **6.25** Gorąca dziesiątka Muzycznej Jedynki

RTL 7

7.00 Siódemka zaprasza **7.05** Film dok. **8.00** Ukryta kamera – progr. rozrywk. **8.35** Kramik z bajkami – serial anim. **9.00** Wdowa z Wagon Gap – kom., USA 1947) **10.35** Siódemka dzieciom: Superpies, Kramik z bajkami – seriale animowane **11.20** Siódme poty – serial dla młodzieży **12.20** Campbellowie – serial familijny **13.20** Zaginiony świat – serial przyg. **13.50** Siódemka dzieciom: Superpies, Iznogoud, Kramik z bajkami – seriale animowane **15.05** Onasiss, najbogatszy człowiek świata – serial biograficzny **16.00** Siódme niebo – serial familijny **16.50** Świat pana trenera – serial kom. **17.20** Niesamowity świat zwierząt – serial przyr. **17.50** Ukryta kamera – progr. rozrywk. **18.25** Siódemka dzieciom: Kramik z bajkami **18.50** Kacper – dubbingowany serial anim. **19.15** 7 minut – wydarzenia dnia – progr. inform. **19.25** Świat pana trenera – serial kom. **19.50** Prognoza pogody **19.55** KOP – Komentarz Okropnie Poważny **20.00** Masada – film hist., USA 1980 **21.55** Film dok. **22.55** Masada – film hist., USA 1980 **0.45** Ukryta kamera – progr. rozrywk. **1.25** Ulubione kawałki: Goście Marka Niedźwieckiego – progr. muz.

CANAL+

7.00 Rozkodowany Bugs Bunny – filmy anim. **8.00** (K) Simba, król zwierząt – serial anim. **8.25** (K) Zwierzęta wśród ludzi – film dok. **8.55** (K) Łowcy kłopotów – komedia, Niemcy 1994 **10.40** (K) Roselyne i lwy – film obycz., Francja 1989 **12.35** (K) Sekrety głębin (4) – film dok. **13.25** (K) Gruba ryba – dramat obycz., USA 1994 **15.00** (K) Bezsenność w Seattle – film obycz., USA 1993**16.55** (K) Studio sport: piłka nożna – Liga angielska **19.00 Przygody Brisco County Juniora** – serial **20.00** (K) Grający z talerza – baśń filmowa, Polska 1995 (103 min) **21.45** (K) Wilk – thriller, USA 1994 (121 min) **23.55** (K) Farinelli, ostatni kastrat – film historyczny, Belgia 1994 **1.45** (K) Za co? – dramat hist., Polska 1995 **3.30** (K) Klapki na oczach – film sensacyjny, Australia 1995 **5.05** (K) Wesele Muriel – komedia, Australia 1995



WPI, s.p. 6, 00-963 Warszawa 81, o-800 20003; 3,70 zł/min z VAT (37 022). Musisz mieć 18 lat

POLONIA 1

5.30 Home Shopping 8.30 Seriale animowane dla dzieci 10.00 W domu - magazyn 10.30 Bliżej filmu - magazyn filmowy 11.00 Escape - magazyn komputerowy 11.30 Tele Box - magazyn muzyczny 12.00 Home Shopping 16.00 Seriale animowane dla dzieci 17.10 Precz z biedą - komedia, Włochy 1945, reż. Gennaro Righelli 19.30 Koncert muzyki Wolfganga Amadeusza Mozarta 20.30 W domu - magazyn 21.00 Reportaż z planu 21.30 Sportsworld - magazyn sportowy 22.00 Home Shopping

PLANETE

7.10 Basta! Lato '96 w Chiapas 8.10 Paryż - gniazdo szpiegów 9.10 Skrzydła Francji - *Mirage III* 10.05 Mario Luraschi - Moje magiczne konie 11.00 Za garść ziemi 12.05 Święty Marcin z Tours 13.00 Łowcy wydarzeń 14.00 Uczta w Jerozolimie 14.55 Jim Harrison - Poeta i awanturnik 15.55 Bob Denard - *Korsarz Republiki* (1/2) 16.50 Bob Denard - *Korsarz Republiki* 17.45 Tajemnica Świątyni Słońca 18.45 Być skautem 19.40 Kronika algierska 20.35 Zagrożona spuścizna po Pasteurze 21.35 Z życia puzonisty 22.35 Dzieci z paryskiego Umschlagplatzu 23.55 Balthus 1.05 Act Up, i nie tylko czas można zabić

FILMNET

7.00 Montana - serial anim. 7.30 Santo Bugito - serial anim. 8.00 **Wanną do mety** - film przyg., Australia 1994 10.00 **Masło orzechowe na porost włosów** - film przyg., Kanada 1985 12.00 **Przygoda miłosna** - melodramat, USA 1939 13.30 Highwaymen 14.25 Studio sport: piłka nożna 16.30 **Przygody w górach** - film przyg., Australia/Nowa Zelandia 1995 18.00 **Przepis na śmierć** - thriller, USA 1995 20.00 **Błękit nieba** - dram. obycz., USA 1994 22.00 Studio sport: piłka nożna 0.00 W studio aktorskim - mag. filmowy

DISCOVERY

17.00 (P) Skrzydła: Strażnicy nocy 18.00 (P) Wojownicy: Australijska Marynarka Wojenna w wojnie w Zatoce Perskiej 19.00 Odludna planeta: południowe Indie 20.00 The Quest: Koszmarny wirus 20.30 Tajemniczy świat Arthura C. Clarke'a: Wielka eksplozja na Syberii 21.00 Showcase: Helikoptery patrolujące Nowy Jork 23.00 Transplantacje 0.00 Justice Files 1.00 Cichy świadek

EUROSPORT

8.30 Jeździectwo: PŚ w Bordeaux 9.30 Narciarstwo alpejskie: PŚ w Garmisch-Partenkirchen 10.30 Narciarstwo klasyczne: MŚ w Trondheim 11.30 Bobsleje: PŚ w Nagano 13.00 Narciarstwo klasyczne: MŚ w Trondheim 14.00 (P) Narciarstwo alpejskie: PŚ w Garmisch-Partenkirchen 15.00 (P) Tenis ziemny: Turniej ATP w Antwerpii 17.30 Automobilizm: Wyścigi Formuły Indycar 18.30 Automobilizm: Wyścigi Formuły Nascar - Goodwrench 400 22.30 Lekkoatletyka: Halowy mityng w Birmingham 0.00 Tenis ziemny: Turniej WTA w Hanowerze 1.30 Zakończenie programu

DSF

6.00 Action: Wyścigi dragsterów 7.00 Mistrzowie boksu - mag. 9.00 Dominion - mag. reklamowy 9.30 Magazyn podróżniczy DSF: Przylądek Horn 10.00 Normalni - mag. ludzi niepełnosprawnych 10.30 Football Mundial - mag. piłkarski 11.00 Wokół futbolu - talkshow 12.30 Motorvision - mag. 13.30 Kulturystyka: Najsilniejsi mężczyźni świata 14.30 Lekkoatletyka: Halowe Mistrzostwa Niemiec w Dortmundzie 17.00 Magazyn dawnej motoryzacji 18.00 Piłka nożna: II liga niem. 19.00 Kulturystyka: Austriaccy giganci 20.00 Automobilizm: Rajdowe Mistrzostwa Świata - Rajd Szwecji 21.00 Kaskaderzy - mag. 21.45 Wiadomości sportowe 22.00 Finisz - przegląd wydarzeń tygodnia 23.15 W NBA - mag. 1.15 Best Direct - mag. reklamowy 1.45 Kaskaderzy - mag.

SAT 1

6.10 Heartbreak High - serial 7.00 Time Tunnel - serial 7.50 Star Trek - serial 8.40 Wszystko się zmienia - kom. krym., USA 1988 10.25 The Burning Hills - western, USA 1956 12.05 Damska wojna - kom. obycz., Austria 1957 13.45 Przygody młodego Indiany Jonesa - serial 14.45 Kokon - kom. SF, USA 1985 17.00 J.A.G. - serial 18.00 BLITZ - mag. 18.30 Szósta trzydzieści - mag. inform. 19.00 Studio sport: Piłka nożna 20.00 Spirala szczęścia - show 22.00 Dyskusje w wieży - talkshow 23.00 Spiegel TV - mag. reporterów 23.30 24 godziny - mag. reporterów 0.00 Widziane w ten sposób - rozważania o współczesności 0.05 The Passionate Stranger - kom., W. Bryt. 1957 1.50 Kokon - kom. SF, USA 1985

RTL

6.15 Timon & Pumbaa 6.40 Jetsonowie - serial anim. 7.30 Miś Yogi - serial anim. 7.55 Barney i jego przyjaciele - serial anim. 8.30 Quack Pack - serial anim. 8.55 Classic Cartoon - serial anim. 9.05 Timon & Pumbaa - serial anim. 9.35 Classic Cartoon - serial anim. 9.45 Aladyn - serial anim. 10.10 Saban's Masked Rider - serial 10.35 Spiderman - serial anim. 11.00 Galactica - serial 11.55 Co nowego u Disneya? - mag. dla dzieci 12.05 On Promised Land - film obycz., USA 1994 14.05 Drużyna *A* - serial 14.55 Fortune Hunter - serial 15.55 Herkules - serial 16.50 Xena - serial 17.45 Naturalnie! - mag. ekologiczny 18.45 Wiadomości 19.10 Mission Possible: Niemiec w kosmosie - relacja z Oberpfaffenhofen 20.15 Lightning Jack - western, USA/Australia 1994 22.10 Spiegel TV - mag. 23.00 Prime Time - Spätausgabe - mag. kult. 23.20 Świat według Bundych - serial 0.15 Występy gościnne - talkshow 0.50 Kanał 4: Godziny przed... - mag. 1.30 Przystanek Alaska - serial

Radio Merkury

67,4 91,9 95,6 100,9 102,7 103,6 MHz, tel. *658-288*, reklama *658-373*

Serwisy: 5.00-24.00 co godzinę RFI 6.44 BBC: 22.00-23.00 Prasa: 6.22, 6.35, 7.22, 7.35 Moto: 6.15, 7.15, 8.15, 14.30 Sport: 7.45, 13.30, 20.05 Kultura: 7.30, 9.30, 17.10 Gosp../Giełda: 9.03, 13.45 Angielski:: 9.45, 17.50 Sygnały miasta: 12.30 Tematy dnia: 17.30 Magazyn filmowy: 18.10 Magazyn rockowy: 18.30-21.00 Klasyka muzyczna: 21.05-22.00 Lista przebojów z - rock 50: 23.10

WTK

7.00 Program dnia 7.05 Muzyka na dzień dobry 7.30 Dinusie - serial anim. 7.55 Przygody Speeda Błyskawicy - serial anim. 8.25 Telewizyjne ogłoszenia drobne 8.30 Program lokalny 9.00 Kaboom Kazoom - serial dla dzieci 9.30 Z ziemi i z powietrza - serial przyr. 10.00 Click! - mag. komputerowy 10.30 Poza rok 2000 - serial populamonaukowy 11.30 Poznański Magazyn Filmowy 12.00 Detektywi - serial kom. 12.30 Moto-Giełda - mag. mot. 13.00 Operacja Pustynna Burza (3) : Atak wojsk naziemnych 13.30 Live - progr. muz. 13.55 Telewizyjne ogłoszenia drobne 14.00 Program lokalny 14.30 Piękno Czech i Moraw - serial dok. 15.00 Program dnia 15.05 Chwila muzyki 15.25 Telewizyjne ogłoszenia drobne 15.30 Troskliwe misie - serial anim. 16.30 Program lokalny 17.00 Chwila muzyki 17.25 Telewizyjne ogłoszenia drobne 17.30 Arena - progr. sportowy 18.00 Ring z... Barbara Wrzesińska 18.55 Total Bałałajka Show - koncert 20.00 Siwa legenda - film hist., Polska 1992 (115 min) 22.00 Program lokalny 22.30 Detektywi - serial kom. 23.00 Telewizyjne ogłoszenia drobne 23.05 Synowie mafii - film sens., USA 1994 (90 min) 0.35 Jutro w programie 0.40 Minutka z Lolitą - bajka dla dorosłych

RTL 7

6.10 Dobra rada nie jest zła - serial 6.55 Private's Progress - komedia wojenna, W. Bryt. 1956 8.40 Idealne swaty - komedia, USA 1987 10.15 Tajemnicza wyspa - serial 11.15 Hawkeye - serial 12.10 Cashman 12.40 Hotzpotz - mag. reklamowy 13.40 Bravo TV - mag. 16.00 Brawo Super Show '97 18.15 Touched by an Angel - serial 19.10 Dr Quinn - serial 20.15 Savannah - serial 21.15 Nash Bridges - serial 22.15 Peep! - show 23.15 Czysta rozkosz w Hollywood - rep. 23.55 Inside Out - serial erot. 0.25 Obsession Kills - thriller erot., USA 1995

ZWYCZAJNI – NIEZWYCZAJNI

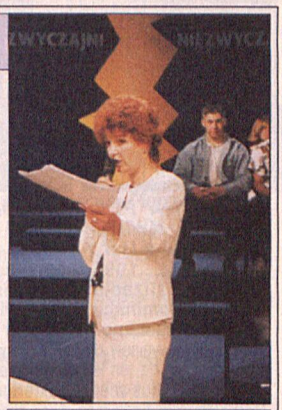

Bohaterem kolejnego odcinka popularnego programu Magdy Nawrockiej - Paszkowskiej (patrz - rozmowa na kolejnych stronach *Telewidza*) jest Marcin Haręcki, lat 21. We wrześniu 1996 roku, w godzinach wieczornych, Marcin jechał autobusem relacji Inowrocław- Barcin. W pewnej chwili zorientował się, że do autobusu wchodzi zamaskowany mężczyzna. Trzymał w ręku pistolet, był zdenerwowany i krzyczał: *To napad, dawać pieniądze*! Marcin nie stracił zimnej krwi i podszedł do bandyty. Ostrzegł go, by zaniechał swego działania. Ten nie zareagował i skierował broń w stronę Marcina. Chłopak uderzył napastnika w twarz, ten stracił równowagę, zachwiał się na schodach autobusu i wybiegł przez uchylone drzwi. Pasażerowie nagrodzili Marcina brawami...

TVP 1, 20.55
program autorski

BARTON FINK

USA 1991. Reżyseria: Joel i Ethan Coen. Występują: John Turturro, John Goodman (obaj na zdjęciu), Judy Davis, John Mahoney i inni

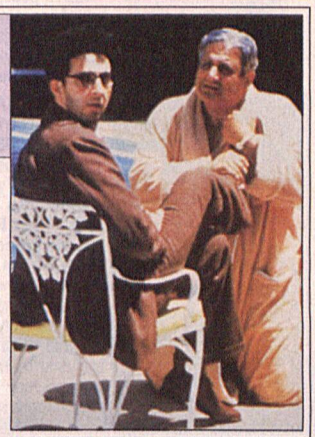

Barton Fink, młody, inteligentny i niedoświadczony autor sztuk wystawianych na Broadwayu, przybywa w roku 1941 do Hollywoodu, gdzie na zlecenie despotycznego magnata filmowego ma napisać scenariusz do trzeciorzędnego filmu o zapaśnikach. Okazuje się, że nie umie pisać o czymś, do czego nie ma żadnego stosunku emocjonalnego. W dodatku wplątuje się w niebezpieczne wydarzenia, z których z trudnością ujdzie z życiem.

Złota Palma w Cannes 1991 dla filmu, reżysera i najlepszego aktora - Johna Turturro

TVP 2, 21.40
film obyczajowy

FAŁSZYWE ZŁOTO

USA 1982. Reżyseria: Gilbert Cates. Występują: Loni Anderson (na zdjęciu), Earl Holliman, Cooper Huckabee i inni



Molie, gwiazda muzyki country, czuje się zmęczona dotychczasowym tempem życia i postanawia wycofać się z showbiznesu. Przyjaźń z początkującą piosenkarką, nieoczekiwanie staje się dla niej szansą na odzyskanie wiary w siebie...

POLSAT, 12.30
film obyczajowy

BIAŁY PAŁAC

USA 1990. Reżyseria: Luis Mandoki. Występują: Susan Sarandon, James Spader (oboje na zdjęciu), Kathy Bates i inni



Max, pracownik agencji reklamowej i jego żona Janey uchodzą za idealną parę. Ich szczęście kończy się, kiedy 25-letnia Janey ginie w wypadku samochodowym. Po tej tragedii Max popada w skrajną depresję. Zrozpaczony, zaczyna topić swój smutek w alkoholu, przesiadując w obskurnym barze pod dźwięczną nazwą *Biały Pałac*. Pracuje tu Nora, kobieta *po przejściach*, która niedawno straciła ukochanego syna i żyje z dnia na dzień, balansując na krawędzi rozpaczy.

POLSAT, 21.00
dramat obyczajowy

PONIEDZIAŁEK 24 lutego 1997

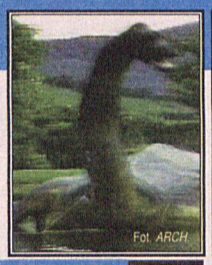

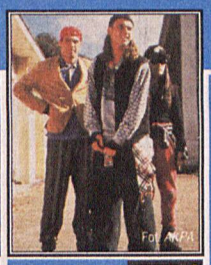

TVP 1 GODZ. 13.15
SERIAL DOK.

CUDOWNA PLANETA* (4): *KWIATY I DINOZAURY
Jap./Franc. 1995, 51min. Realizacja: Shinishi Tominaga, Hideaki Mizushima

Dlaczego wyginęły dinozaury? Na ten temat powstało już wiele teorii. Obecnie bada się wzajemne zależności między dinozaurami, które na przestrzeni milionów lat wykształciły różnorodne formy a roślinami, również podlegającymi skomplikowanym procesom ewolucyjnym.

TVP 1 GODZ. 15.25
SERIAL

***SZKOŁA ZŁAMANYCH SERC* (1) Australia 1994, 30 min. Reżyseria: Michael Jenkins. Występują: Alex Dimitriades, Abi Tucker i inni**

Nowy serial dla młodzieży, zbliżony charakterem do popularnej serii *Beverly Hills 90210*. Młodzi ludzie przeżywają typowe dla nastolatków problemy. Film dosyć odważnie podejmuje tematy wiążące się z seksem, dyskryminacją rasową czy też narkotykami. Akcja rozwija się wielowątkowo.

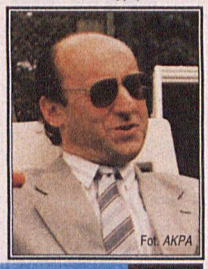

***PANNA MALICZEWSKA* (premiera) Polska 1995, 98 min. Reżyseria: Gustaw Holoubek. Występują: Agnieszka Pilaszewska, Piotr Fronczewski (na zdjęciu) i inni**

Satyryczna komedia obyczajowa, demaskująca obłudę moralną mieszczaństwa. Dotyczy nie tylko głównej bohaterki,młodej statystki teatralnej, która przy pomocy protektorów chce zrobić karierę, lecz także osób z jej otoczenia...

TVP 1 GODZ. 20.10
TEATR TELEWIZJI

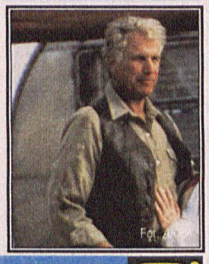

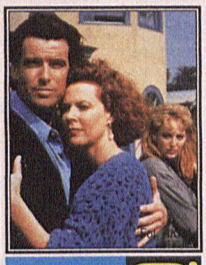

POLSAT GODZ. 20.00
FILM NA TELEFON

***KTO TU PRACUJE?* Film obyczajowy, USA 1984, 95 min. Reżyseria: Marc Daniels. Występują: Wayne Rogers (na zdjęciu), Karen Valentine i inni**

Człowiek sukcesu, ma piękny dom i uroczą żonę. Pewnego dnia traci intratną posadę i staje przed widmem bezrobocia. W tej sytuacji jego żona postanawia podjąć pracę, aby utrzymać rodzinę...

POLSAT GODZ. 20.00
FILM NA TELEFON

***OFIARA MIŁOŚCI* Thriller, USA 1991, 92 min. Reżyseria: Jerry London. Występują: Pierce Brosnan, Virginia Madsen (oboje na zdjęciu) i inni**

Psychoterapeutka podejrzewa, że jej kochanek miał wcześniej tragiczny w skutkach romans z jedną z jej pacjentek. Zaczyna dostrzegać zbieżności między zwierzeniami swej pacjentki a zachowaniem kochanka...



***OPERACJA PRZYRODA* (6) *JELEŃ NA RYKOWISKU* Anglia 1995, 29 min. Producent: Sally Wilson.**

Serial ukazuje piękno oraz różne aspekty szkockiej dzikiej przyrody, ukazanej w jej pięknych krajobrazach. Na Wyżynie Szkockiej ciągle jeszcze żyją jelenie w stanie dzikim - największe obecnie ssaki Wielkiej Brytanii. Mimo że tereny nie są pokryte, jak niegdyś, gęstym lasem, jelenie doskonale dają sobie radę.

REGION GODZ. 15.35
SERIAL DOK.

TVP 1

6.00 Kawa czy herbata?
8.00 Murphy Brown (98) – serial kom., USA (20 min)
8.30 Wiadomości
8.40 Dla młodych widzów: Szóstka na szóstkę – teleturniej
9.05 Gimnastyka dla przedszkolaków
9.15 Dla dzieci: Mama i ja
9.30 Domowe przedszkole
9.55 Porozmawiajmy o dzieciach – felieton
10.05 Dr Quinn (113) – serial obyczajowy, USA (powt.)
10.50 Piraci – teleturniej
11.10 Telezakupy
11.15 Zrób to tak jak my: Coś w prezencie
11.30 Pół godziny teatru
12.00 Wiadomości
12.10 Agrobiznes – roln. mag. inf.
12.20 Magazyn Notowań: Lista 300.
12.50 Giełda pracy, giełda szans
13.10 Miniatury: *Poezje* Krzysztofa Kamila Baczyńskiego
13.15 Cudowna planeta (4/9): Kwiaty i dinozaury – film dok., Francja/Japonia
14.05 Studio Telewizji Edukacyjnej
14.50 No problem – jęz. ang.
15.00 Wiadomości
15.10 Żyć skutecznie!
15.15 Zapowiedź programu
15.25 Szkoła złamanych serc (1/52) – serial, Australia
15.50 Dla młodych widzów: Luz
16.15 Dla dzieci: Szatnia – magazyn
16.40 Tydzień prezydenta
17.00 Teleexpress
17.25 Moda na sukces – serial obycz., USA (20 min)
17.50 Po prostu pop
18.10 Forum – pr. publ.
19.00 Wieczorynka
19.30 Wiadomości
20.10 Teatr Telewizji: *Panna Maliczewska* Gabrieli Zapolskiej
21.55 MdM– pr. rozrywkowy
22.30 W centrum uwagi
23.00 Piekło rzeczywiste – reportaż Hanny Kramarczuk
23.30 Mistrzowie kina: Alain Resnais – No Smoking – film psych., Francja
1.50 Wiadomości
1.55 Zakończenie programu

TVP 2

6.45 Kurs języka angielskiego
7.00 Panorama
7.05 Sport telegram (powt.)
7.10 Poranny magazyn Dwójki: Dziennik krajowy
7.50 Akademia Zdrowia Dwójki – pr. sportowo-rekreacyjny
8.00 Program lokalny
8.30 Rodzinna menażeria (4/22) – serial, USA
9.00 Świat kobiet – magazyn
9.30 Cuda pogody (2): Zagadka mgły – serial dok., USA
10.00 Dla dzieci: Krzyżówka 13-latków
10.25 Studio sport: Narciarstwo alpejskie -MŚ Trondheim '97
11.20 Familiada – telet. (powt.)
11.40 Szamański koncert Justyny Steczkowskiej
12.30 Panorama
12.55 Studio sport: Narciarstwo alpejskie – MŚ Trondheim '97
14.00 Niewdzięczność – film obycz., Polska 1979, reż. Zbigniew Kamiński, wyk. Antonina Gordon-Górecka, Beata Tyszkiewicz, Urszula Modrzyńska (45 min)
14.50 Powitanie
15.00 Spiderman, człowiek pająk (22/65) – serial animowany, USA
15.25 Akademia Zdrowia Dwójki – pr. sport.-rekr. (powt.)
15.35 Nie tylko w koszarach
16.00 Panorama
16.10 Studio sport: Koszykówka zawodowa NBA
17.00 Dopóki żyje ostatni świadek
17.30 Program lokalny
18.00 Panorama
18.10 Programy lokalne
18.35 Koło fortuny – teleturniej
19.05 7 dni świat – Raport: Peron – Evita – peronizm
19.35 Krzyżówka 13-latków (powt.)
20.00 Z archiwum X (20) – serial sens., USA
20.45 Halo Dwójka
21.00 Panorama
21.30 Sport telegram
21.40 Auto – mag. motoryzacyjny
22.05 M.A.S.H. (45) – serial kom., USA 1972-1982 (25 min)
22.30 Ogród sztuk: *Dwa światy* Leona Szestowa
23.00 Biuro: Cena postępu – serial dok., W. Bryt.
23.50 Lęki, obawy, nadzieje (2)
0.00 Panorama
0.10 Spotkanie z *WOSPR* w Katowicach
1.10 Zakończenie programu

POLSAT

6.00 Kojak – serial kryminalny, USA 1973 (55 min)
7.00 Poranek z Polsatem
7.55 Poranne informacje
8.00 Polityczne graffiti
8.15 Klub Fitness Woman
8.30 Czarodziejka z księżyca – serial anim. dla dzieci
9.00 MacGyver (114) – serial sens., USA 1985 (50 min)
10.00 Żar młodości (126) – kanad. serial obycz., 1973 (55 min)
11.00 Powrót do Edenu (7) – australijski serial obyczajowy, 1984 (55 min)
12.00 Disco Polo Live
13.00 P.M.A.M. GRA!MY
13.30 Miss Telewizji
14.00 Dyżurny satyryk kraju – pr. Tadeusza Drozdy
14.30 Klub satyryków – pr. rozr.
15.00 HALOGRA!MY – mag. muz.
15.20 Ye! Ye! Ye! – program muzyczny dla dzieci
15.30 Czarodziejka z księżyca – serial anim. dla dzieci
16.00 Informacje
16.15 Czas na naturę – magazyn medycyny naturalnej
16.45 Trzy kwadraty: gra – zabawa
17.10 Kalambury – pr.rozr.
17.40 Skrzydła (87) – serial komediowy, USA (25 min)
18.10 Świat według Bundych (111) – serial kom., USA 1987 (25 min)
18.40 Moim zdaniem – komentarz polityczny
18.45 Informacje
19.00 MacGyver (114) – serial sens., USA 1985 (50 min)
19.50 Losowania LOTTO
20.00 FILM NA TELEFON: Kto tu pracuje? – film obycz., USA
Ofiara miłości – thriller, USA
21.45 Reportaż
22.00 Informacje i biznes informacje
22.25 Polityczne graffiti
22.35 Gliniarz i prokurator (22) – serial sensacyjny, USA 1991 (50 min)
23.30 Magazyn sportowy
0.40 Żar młodości (126) – kanadyjski serial obyczajowy (powt.)
1.30 Pożegnanie

REGION

PTV 3 POZNAŃ

8.00 Teleskop
8.15 Na oku – mag. regionalny
8.35 Ed, koń który mówi – serial kom.
9.05 Źródło – mag. katolicki
9.35 Żony i mężowie
9.55 Co podać? – mag. dla kobiet
10.25 Magazyn filmowy
11.00 Studio sport – retransmisje
12.00 Retransmisja TV Polonia
15.00 Program dnia
15.10 Zuzia i jej przyjaciele – serial dla dzieci
15.35 Operacja przyroda – serial dok.
16.05 Morskie wyzwania – serial dok.
16.30 Medycyna i Ty
16.50 PIK – Poznański Informator Kulturalny
16.55 Orzełek i reszka – mag.
17.15 Teleskop – flesz
17.20 Gość programu
17.30 Magazyn sportowy
18.00 Panorama
18.10 Teleskop
18.30 Maria Celeste – serial obycz.
19.15 Teleskop
19.30 Wielkie przygody XX wieku – serial dok.
20.00 Przylądek *Canaveral* (7/20) – serial obycz., USA 1996
20.45 Poza rok 2000 – pr. popularnonaukowy
21.45 Sesja nadzwyczajna
22.15 Teleskop gospodarczy
22.30 Zdaniem prasy
22.35 Black and White – progr. muz.
23.10 Wystawieni jak kaczki – film sens., USA 1980 (90 min)

KTV

Krajowa Telewizja Kablowa

10.00 Program dnia 10.05 Potęga miłości – serial obyczajowy 11.00 To i moto – magazyn motoryzacyjny 11.30 Zakupy w ATV 12.00 ATV Smyk – blok programów dla dzieci 14.00 Super ATV – blok programów muzycznych 15.00 Noce i dnie (3/12) – polski serial obyczajowy, 1977, reż. Jerzy Antczak, wyk. Jadwiga Barańska, Jerzy Bińczycki, Barbara Ludwiżanka, Jerzy Kamas 16.00 ATV Smyk – blok programów dla dzieci 17.00 Super ATV – blok programów muzycznych 18.00 Potęga miłości – serial obyczajowy 19.00 To jest kino – magazyn filmowy 19.30 Zakupy w ATV 20.00 Anno Domini (5/12) – serial historyczny, USA 1985, reż. Stewart Cooper, wyk. James Mason, Ava Gardner, Fernando Rey, Susan Sarandon 21.00 Super ATV – blok programów muzycznych 22.00 ATV Kino – blok filmowy: Replikator – film SF, USA 1994, reż. Philip Jackson, wyk. Ned Beatty, Michael St. Gerard, Kathy Moskowitz, (96 min) 0.00 Tak dla życia – film dokumentalny 0.35 Następna generacja – film dokumentalny 1.00 Wrestling – sportowy show 2.00 Zakończenie programu

TV POLONIA

7.00 Panorama 7.05 Wiadomości sportowe 7.15 BIOGRAFIE: Czesław Miłosz w Berkeley – film dok. 8.15 Informacje Studia Kontakt 8.30 Wiadomości 9.00 Dla dzieci: Ala i As 9.15 Mazi w Gondolandii 9.20 Tata, a Marcin powiedział 9.30 Pr. publ. 9.55 Fitness Club (24/26) – serial obycz., Polska 1996 10.20 Chimera – mag. art. 10.50 Zwyczaje i obrzędy: Drepciny 11.25 Gorąca dziesiątka Muzycznej Jedynki 12.00 Wiadomości 12.15 Dziewczynka z hotelu *Excelsior* – film obycz., Polska 1988 14.10 Przegląd prasy polonijnej 14.30 Rozmowa dnia 15.00 Panorama 15.25 Łowcy historii: Mokra 1939 (2) 16.00 Tajemnice ikony – film dok. 16.30 Sportowy tydzień 17.00 Teleexpress 17.15 Dla dzieci: Ciuchcia 17.45 Krzyżówka szczęścia – teleturniej 18.15 Dajcie to na pierwszą stronę (5/52) – serial, Kanada 1993 (50 min) 19.15 Dance Maxx – pr. muz. 19.40 Dobranocka: Mały pingwin Pik-Pok – serial anim. 20.00 Wiadomości 20.30 CZARNE, BIAŁE I W KOLORZE: Hasło Kom – film krym., Polska 1968 (98 min) 22.15 DV – pr. satyryczny 22.30 Panorama 23.00 Spojrzenia na Polskę 23.20 Chudoba – pr. muz. 23.40 Labirynty kultury 0.00 Gaude Mater 1996 – Międzynarodowy Festiwal Muzyki Sakralnej (4) 0.30 Sportowy tydzień 0.50 Panorama 1.00 Dajcie to na pierwszą stronę (5/52) – serial, Kanada 1993 6.00 Spojrzenia na Polskę 6.20 Chudoba – progr. muz. 6.40 Labirynty kultury

RTL 7

7.00 Siódemka zaprasza 7.15 Teleshopping 7.50 Przeboje do nucenia 8.00 Siódemka dzieciom: Superpies, Iznogoud – seriale animowane 8.50 Autostrada do Nieba – serial familijny 9.40 Onasiss, najbogatszy człowiek świata – serial biograficzny 10.30 Siódme niebo – serial familijny 11.20 Film dok. 12.10 Muzyka w Siódemce 14.25 Kacper – dubbingowany serial anim. 14.45 Teleshopping 15.10 Gram w Siódemkę: Siedem pokus – progr. muz. Agnieszki Maciąg 15.55 Siódemka dzieciom: Superpies, Iznogoud – seriale animowane 16.50 Świat pana trenera – serial kom. 17.15 Gram w Siódemkę: Siedem pokus – progr. muz. Agnieszki Maciąg 18.00 Autostrada do Nieba – serial familijny 18.50 Polskie seriale animowane: Bolek i Lolek, Reksio 19.15 7 minut – wydarzenia dnia – progr. inform. 19.25 Świat pana trenera – serial kom. 19.50 Prognoza pogody 19.55 KOP – Komentarz Okropnie Poważny 20.00 Chłopaki – kom., USA 1991 21.55 7 minut – wydarzenia dnia – progr. inform. 22.05 Policjanci z Miami – serial kryminalny 23.00 Ulubione kawałki: Goście Marka Niedźwieckiego – progr. muz. 23.55 Chłopaki – kom., USA 1991 1.30 Gram w Siódemkę: Siedem pokus – progr. muz. Agnieszki Maciąg

CANAL+

7.00 Muzyczny Budzik 7.30 Diabelski Młyn – filmy anim. 8.00 (K) Parker Lewis – serial 8.25 (K) Wojna gzików – film przyg.y, W. Bryt./Franc. 1993 9.55 (K) Gwiezdne drzewa Majów – film dok. 10.50 (K) I kto to mówi! 3 – komedia, USA 1993 12.25 (K) Prawo i pięść – dramat psych., Polska 1964 14.00 (K) Głupi i głupszy – serial anim. 14.25 (K) Tropiciele gwiazd – serial przyg. 14.50 (K) SŁYNNE SAMOCHODY: *Firebird* 15.55 (K) Pokój w hotelu – komedia, USA 1992 17.35 (K) Nie kończąca się opowieść – serial animowany 18.00-20.00 Okno otwarte NA GAPĘ – blok programów 18.00 Diabelski Młyn – filmy anim. 18.20 Nie Przegap 18.25 Cyberia 18.30 Pogoda 18.50 Mundial Futbol– magazyn piłki nożnej; Bramka Tygodnia – konkurs audiotele 19.20 x 5 – minimagazyn regionalny 19.25 Szaleję za tobą – serial kom. 19.50 Aktualności Filmowe 20.00 (K) Rycerz uliczny – film sens., USA 1994 (87 min) 21.30 (K) Sport+ – mag. sportowy 23.00 (K) Ryszard III – dramat hist., W. Bryt. 1995 (100 min) 2.50 (K) Dzień Świstaka – komedia, USA 1993 4.30 (K) Prawo Bronxu – film sens., USA 1993 6.30 (K) Nie znając strachu ni rodziny – film dokumentalny



WPI, s.p. 104, 00-963 W-wa 81. 3,70 zł/min. z VAT. Formularz bezpłatnego udziału w konkursach wraz z pełną informacją o nagrodach po wysłaniu zaadresowanej zwrotnie koperty ze znaczkiem. Zasady konkursu po wysłaniu koperty A4 ze znaczkiem. Musisz mieć 18 lat.

POLONIA 1

5.30 Home Shopping **8.30** Seriale animowane dla dzieci **10.00** Joana - serial **11.00** Satelite - magazyn muzyczny **11.30** Pełnym gazem - mag. motoryzacyjny **12.00** Home Shopping **16.00** Seriale animowane dla dzieci **17.40** Satelite - magazyn muzyczny **18.00** Joana - serial **19.00** W domu - magazyn **19.30** Dzieci ulicy - włoski dramat społeczny, 1946, reż. Vittorio de Sica, wyk. Franco Interlenghi, Rinaldo Smordoni, Maria Campi, Aniello Mele (95 min) **21.15** Escape - program komputerowy **21.45** Muzyka **22.00** Home Shopping

PLANETE

7.10 Znaki życia **8.05** Jean Louis Barrault - człowiek teatru **9.05** Wyścigi dromaderów **9.35** Youssou N'dour - gwiazda Mediny **10.20** Spitfire **11.15** Generał Mc Arthur **12.05** Prywatne życie delfinów **13.00** Maroko, ciało i dusza (9/11): Melodie płynące z ziemi Berberów **13.30** Szpital **14.50** Don Carlos **15.35** Na linie **16.30** Rwanda. Droga do ludobójstwa **17.25** Sekretne żywoty urządzeń (8/18): Silnik spalinowy **17.55** Prosto do nieba. Spoglądając w górę **18.45** Republika Południowej Afryki - ziemia obiecana **19.40** Tragedia amerykańska : Koniec wojny **20.35** Krąg nadziei **21.25** Podróże po Amazonii (1) **22.10** Marty Feldman w życiu i na scenie **23.05** Mauretańczycy z Camaret-sur-mer **23.25** Dzika opera (20/21): Na początku była muzyka **0.20** Koleją przez Australię : The Queenslander

FILMNET

7.00 Montana - serial anim. **7.30** Fantomcat - serial anim. **8.00 Tarantella** - dram. obycz., USA 1995 **10.00 Bolshe Vita** - film obycz., Węgry 1995 **12.00 To, co napisałem** - thriller, USA **14.00 Papierowe łowy** - komedia, USA 1973 **16.00 Czysty sport** - dram. obycz., USA/Kanada 1995 **18.00** Studio sport: piłka nożna **20.00** Screen Actors Guild Awards 1997 - transmisja z ceremonii przyznania dorocznych Nagród Stowarzyszenia Aktorów Filmowych. Ta wspaniała uroczystość odbędzie się tym razem w Los Angeles, a prestiżowa nagroda - za całokształt pracy artystycznej - przypadnie wielkiej aktorce Angeli Lansbury... **21.20 Wojna na mojej wyspie** - dram. wojenny, Chorwacja 1996 **23.00 Serpico** - film sensac., USA 1973

DISCOVERY

17.00 (P) Rex Hunt's Fishing Adventures II **17.30** (P) Bush Tucker Man **18.00** (P) Connections 2 by James Burke **18.30** (P) Poza rok 2000 **19.00** (P) Wild Things: Pawiany w Etiopii **20.00** (P) Poza rok 2000 **20.30** (P) Niezwykłe zjawiska pogody: Huragany **21.00** (P) Punkty zwrotne historii: Klęska Napoleona w Rosji - rok 1812 **21.30** (P) Bush Tucker Man **22.00** Odludna planeta: Korsyka, Sardynia i Sycylia **23.00** Bitwa o przestworza: Nieprzydatne na wypadek wojny **0.00** Bitwa o przestworza: Historia RAF-u **1.00** Classic Wheels: *Corvette*

EUROSPORT

8.30 Lekkoatletyka: Halowy mityng w Birmingham **9.30** Narciarstwo klasyczne: MŚ w Trondheim **10.30** Narciarstwo klasyczne: MŚ w Trondheim **11.15** Tenis ziemny: Turniej WTA w Hanowerze **13.00** Narciarstwo klasyczne: MŚ w Trondheim **14.00** Fun Sport - mag. **15.00** Tenis ziemny: Turniej ATP w Memphis **17.00** Piłka nożna: Legendy Mistrzostw Świata (5) **18.00** Narciarstwo klasyczne: MŚ w Trondheim **19.00** Saneczkarstwo: PŚ w Nagano **20.00** Speedworld - mag. **22.00** Sumo: Turniej Basho w Tokio **23.00** Eurogol - mag. **0.00** Snooker: Liga europejska **1.30** Zakończenie programu

DSF

6.00 W NBA - mag. **8.00** Dominion - mag. reklamowy **8.30** Superkibic - teleturniej **9.15** Piłka nożna: II liga niem. **10.15** Wokół futbolu - talkshow **11.45** Football Mundial - mag. piłkarski **12.15** W NBA - mag. **13.15** Superkibic - teleturniej **14.00** Bilard: Mosconi Cup **15.00** Normalni - mag. ludzi niepełnosprawnych **15.30** Football Mundial - mag. piłkarski **16.00** Piłka nożna: II liga niem. **17.00** Lekkoatletyka: Halowe Mistrzostwa Niemiec w Dortmundzie **18.00** Superkibic - teleturniej **18.45** Wiadomości sportowe **18.50** Piłka nożna: II liga niem. **19.25** Piłka nożna: II liga niem. **21.15** Offensiv - mag. **22.15** Wiadomości sportowe **22.30** Hattrick International - mag. **23.15** Automobilizm: Rajdowe Mistrzostwa Świata - Rajd Szwecji **0.15** Normalni - mag. ludzi niepełnosprawnych **0.45** Best Direct - mag. reklamowy **1.15** Automobilizm: Klasycy motoryzacji

SAT 1

9.00 Ulice San Francisco - serial **10.00** Słówka - teleturniej **10.30** Walet, dama, Hërig - teleturniej **11.00** Kerner - talkshow **12.00** Vera w południe - talkshow **13.00** Sonja - talkshow **14.00** Aniołki Charliego - serial **15.00** Star Trek: Następne pokolenie - serial **16.00** Słoneczny patrol - serial **17.00** Każdy z każdym - teleturniej **17.30** Magazyn regionalny **18.00** BLITZ - mag. **18.30** Szósta trzydzieści - mag. inform. **19.00** Koło fortuny - teleturniej **20.00** Doktor z alpejskiej wioski - serial **21.00** Proszę, odezwij się! - SAT 1 w poszukiwaniu zaginionych **22.00** Akta 97/9 - mag. reporterów **23.00** News & Stories - mag. kult. **23.50** Kanał 4: Tapes - mag. muz. **0.20** Kanał 4: Fresh Frames - mag. filmów krótkometrażowych **0.50** Star Trek: Następne pokolenie - serial **1.40** Słoneczny patrol - serial

RTL

6.00, 6.30, 7.30, 8.00, 8.35 Wiadomości **6.05** Rajska plaża - serial **6.35** Explosiv **7.00** Punkt 7 - mag. poranny **7.35** Między nami - serial **8.05** Dobre czasy, złe czasy - serial **8.45** Historia Springfieldów - serial **9.35** Santa Barbara - serial **10.30** Moda na sukces - serial **11.00** Właściwa cena - show **11.30** Pojedynek rodzinny - teleturniej **12.00** Punkt 12 - mag. inform. **12.30** Magnum - serial **13.30** Home Improvement - serial **14.00** Bärbel Schäfer: Nienawidzę techno **15.00** Ilona Christen - talkshow **16.00** Hans Meiser: Moja rodzina wykorzystała mnie **17.00** Jeopardy! - quiz **17.30** Między nami - serial **18.00** Dobry wieczór - mag. regionalny **18.30** EXCLUSIV - mag. gwiazd **18.45** Wiadomości **19.10** Explosiv - mag. **19.40** Dobre czasy, złe czasy - serial **20.15** Columbo - serial **22.05** EXTRA - mag. **23.00** 10 przed 11 - mag. kult. **23.30** EXCLUSIV Kino - mag. filmowy **0.00** Wiadomości **0.30** Zdrówko - serial **1.00** Złote dziewczyny - serial **1.30** Home Improvement - serial

Merkury

67,4 91,9 95,6 100,9 102,7 103,6 MHz, tel. *658-288*, reklama *658-373*

Serwisy: **5.00-24.00** co godzinę RFI **6.44** BBC: **22.00-23.00** Prasa: **6.22, 6.35, 7.22, 7.35** Moto: **6.15, 7.15, 8.15, 14.30** Sport: **7.45, 13.30, 20.05** Kultura: **7.30, 9.30, 17.10** Gosp../Giełda: **9.03, 13.45** Angielski: **9.45, 17.50** Sygnały miasta: **12.30** Tematy dnia: **17.30** Magazyn filmowy: **18.10** Magazyn rockowy: **18.30-21.00** Klasyka muzyczna: **21.05-22.00** Lista przebojów z - rock 50: **23.10**

WTK

7.00 Program dnia **7.05** Muzyka na dzień dobry **7.30** Troskliwe misie - serial anim. **8.25** Telewizyjne ogłoszenia drobne **8.30** Program lokalny **9.00** Chwila muzyki **9.30** Arena - progr. sportowy **10.00** Polonia Restituta (1/2) - film hist., Polska 1981 (110 min) **11.50** Operacja *Pustynna Burza* (3) : Atak wojsk naziemnych **12.30** Detektywi - serial kom. **13.00** Ring z... Barbara Wrzesińska **13.55** Telewizyjne ogłoszenia drobne **14.00** Program lokalny **14.30** Supermodelka - serial obycz. **15.00** Program dnia **15.05** Chwila muzyki **15.30** Przygody Saltie'go - serial anim. **15.55** Profesor Thompson - serial anim. **16.30** Program lokalny **17.00** Chwila muzyki **17.25** Telewizyjne ogłoszenia drobne **17.30** Supermodelka - serial obycz. **18.00** Poznański Magazyn Filmowy **18.30** Wiry życia - serial obycz. **19.25** Wyzwolenie Europy - film dok. **20.00** Powrót potwora z bagien - film SF, USA 1989 (87 min) **21.30** Telewizyjne ogłoszenia drobne **21.35** Arena - progr. sportowy **22.00** Program lokalny **22.30** Supermodelka - serial obycz. **23.00** Telewizyjne ogłoszenia drobne **23.05** Zdrada - thriller, USA 1992 (93 min) **0.45** Muzyka na dobranoc

RTL 2

9.40 Dr Quinn - serial **10.30** Savannah - serial **11.25** Wszyscy razem - serial **11.50** Seriale animowane **16.05** CHARTBREAKER - show **16.30** Teenie-Talk - talkshow **17.00** Knight Rider - serial **18.00** Beverly Hills 90210 - serial **19.00** Wszyscy razem - serial **19.30** Proszę o uśmiech - wideoshow **20.15** Strażnik Teksasu - serial **21.15** L.A. Heat - serial **22.20** Obcy w domu - dram. obycz., USA 1988 **0.30** Nash Bridges - serial **1.25** Wiadomości **1.45** L.A. Heat - serial



Piotr Fronczewski ur. 1946, aktor

Kto to?

Grał Henryka w *Ślubie* Gombrowicza, był gwiazdą kabaretu *Pod Egidą* i *Kabareciku* Olgi Lipińskiej (pamiętacie Pana Piotrusia?), śpiewał *Tę ostatnią niedzielę* i piosenki Franka Kimono, był pierwszym z branży, który zagrał w reklamówce telewizyjnej, jest udziałowcem w znanym biurze podróży, jeździ BMW. *Gra się po to, żeby kłamać, żeby można było być tym, kim nie można być, ponieważ ma się dosyć bycia tym, kim się jest...*

Z motoru na konia

Uwielbia konie - odwiedza stadniny z dobrymi końmi sportowymi. Kiedyś pasjonował się motocyklami: jako 14-latek ujeżdżał motorower marki *Simson*, później *WSK 125*, następnie *SHL 175*. Dziś marzy o motocyklu crossowym, którym mógłby poszaleć w terenie.

Hamlet czy Franek?

Niesamowicie sprawny fizycznie - kiedyś uprawiał gimnastykę w Legii, gdzie ćwiczył tak, jak tego wymagali trenerzy. Ale sprawność Fronczewskiego nie ogranicza się tylko do ciała... Potrafi przyswoić sobie każdy, nawet najtrudniejszy tekst: może być zarówno Hamletem jak i Frankiem Kimono. Holoubek mówi o nim: *Jest to aktor wyposażony przez naturę w sposób absolutny.*

Jak tam w domu, panie Piotrze?

Żona, na szczęście, spoza branży. Dwie córki, Katarzyna i Magda. Tę pierwszą ocalił przed studiami aktorskimi, druga szykuje się do matury. Czasu na dom niewiele, tym droższa jest więc każda wolna chwila!

Jeszcze jedna dewiza

Daj Boże, żebym miał rację, bo dobrze wiesz, że i tak od swoich postanowień nie odstąpię (z modlitwy szkockiej).

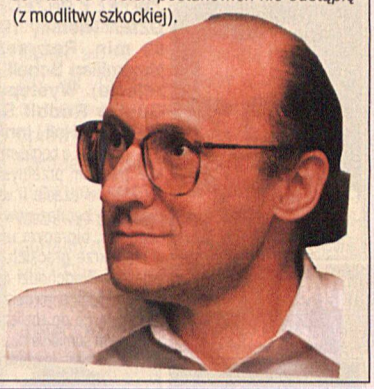

TELE PROGRAM telewizja od kuchni

ZWYCZAJNI – NIEZWYCZAJNI

Rozmowa specjalnie dla naszych Czytelników z Magdą Nawrocką - Paszkowską

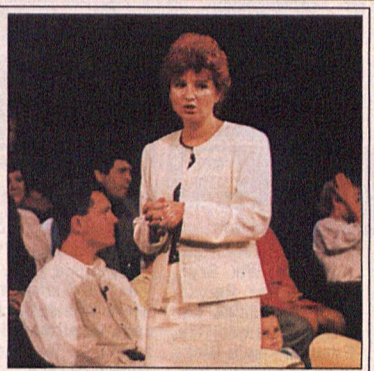

Przeciw znieczulicy...

– *Zwyczajni-Niezwyczajni* to program, który wyróżnia się na tle innych produkcji telewizyjnych. Jaki cel przyświecał jego twórcom?

– Dominantą tego typu programów, zajmujących się szeroko rozumianą problematyką społeczną, bywa najczęściej przemoc bądź niesprawiedliwość. Nasze założenie było od początku inne. Chcemy promować ludzi zwyczajnych, którzy swoją postawą dali dowód odwagi, troski o drugiego człowieka i wrażliwości na ludzką krzywdę. Dzięki prezentacji takich zachowań nasz program - taką przynajmniej mamy nadzieję - może wpływać na postawy innych ludzi. A nie brakuje nam dzisiaj znieczulicy, obojętności i promowania za wszelką cenę materialnego i konsumpcyjnego postrzegania świata, prawda?



Żmudne poszukiwania...

– Jak wyglądają przygotowania do programu?

– Mamy wielu pomocników. Naszych bohaterów wyszukujemy poprzez nawiązane już kontakty ze służbami Straży Pożarnej, Policji, Wojska, GOPR-u i innych tego typu organizacji, jak i dzięki korespondencji i zgłoszeniom ze strony naszych widzów i sympatyków. Aby uniknąć wszelkich wpadek, każdy przypadek jest weryfikowany i dopiero wtedy, kiedy mamy już absolutną pewność, co do autentyczności osoby i zdarzenia, wówczas całość rejestrujemy. Interesują nas głównie te historie, które nie były nigdzie prezentowane, a ich bohaterowie nie byli nigdy wcześniej w jakikolwiek sposób uhonorowani.

– W programie pojawiają się fragmenty fabularyzowane.

– Tak. W każdym z nich przedstawiamy dwa fabularyzowane filmy z udziałem aktorów, kaskaderów i statystów. Nie chcemy - to chyba oczywiste - narażać naszych bohaterów na niebezpieczeństwo. Wystarczającym dla nich stresem jest już sam udział w nagrywaniu programu. Zdarza się, że po raz pierwszy są w ogóle w Warszawie.

– Dziękujemy za rozmowę.

WTOREK 25 lutego 1997



TVP 1 — PR. EDUKACYJNY — GODZ. 14.40

***ALFA GALILEO* Polska 1997, 20 min. Autor: Adam Ustynowicz**

Historia wyprawy sondy kosmicznej *Galileo*, która rozpoczęła swoją planetarną odyseję w kierunku *Jowisza* w październiku 1989 roku i stała się pierwszym jego sztucznym satelitą. Sensacją ostatnich miesięcy są zdjęcia księżyców *Jowisza*. Naukowcy spodziewają się kolejnych zaskakujących odkryć, poszerzających naszą wiedzę o powstaniu i ewolucji układu słonecznego.

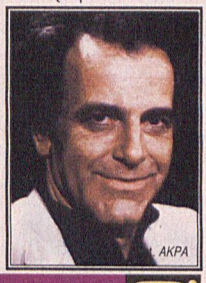

TVP 1 — DRAMAT PSYCH. — GODZ. 1.10

***ZWYKŁY PRZECHODZIEŃ* Niemcy 1973, 80 min. Reżyseria: Maximilian Schell (na zdjęciu). Występują: Gustav Rudolf Sellner, Peter Hall i inni**

Opowieść o bogatym niemieckim przemysłowcu, który w czasie II wojny światowej był nazistowskim oficerem, biorącym udział w masakrze greckich wieśniaków. Nadchodzi czas, kiedy aktualne wydarzenia zmuszają go do rozliczenia z własnym sumieniem...

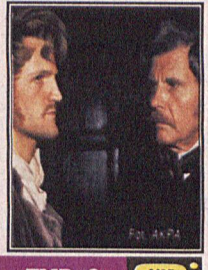



TVP 2 — FILM OBYCZ. — GODZ. 13.20

***MIEJSCE ZAMIESZKANIA* (1) Wlk. Bryt., 1993, 45 min. Reżyseria: Gavin Millar. Występują: James Fox, Edward Rawle-Hicks (obaj na zdjęciu) i inni**

Szesnastoletnia Cissy traci rodziców i zostaje sama z pięciorgiem rodzeństwa, którym musi zapewnić opiekę. Wypędzona z domu przez bezwzględnych właścicieli, znajduje nowe miejsce zamieszkania w skalnej pieczarze wśród lasów.

TVP 2 — PIĘĆ WIECZORÓW Z MARCELLO MASTROIANNIM — GODZ. 22.35

***TARAS* Komedia Włochy/Francja 1979, 103 min. Reżyseria: Ettore Scola. Występują: Marcello Mastroianni (na zdjęciu), Jean-Louis Trintignant i inni**

Taras to swoista refleksja nad odpowiedzialnością włoskich intelektualistów za kryzys polityczny, społeczny i kulturalny. Scola pokazuje ich jako ludzi słabych, zmęczonych, niezdolnych przezwyciężyć poczucie klęski całego pokolenia.

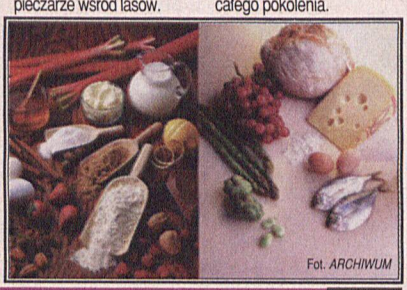

REGION — MAG. MEDYCZNY — GODZ. 21.30

***MITY MEDYCYNY* (2): *GROCH Z KAPUSTĄ* Polska 1996, 15 min. Autor: dr med. Liliana Wdowiak**

Pitagoras zabronił swoim uczniom spożywania bobu. Przez stulecia było zagadką, dlaczego tak postąpił. Okazało się jednak, iż zakaz ten był całkowicie uzasadniony. Obecnie, po zachłyśnięciu się nowoczesną technologią, następuje powrót do tradycyjnie przygotowanych potraw, naturalnej żywności.

TVP 1

6.00 Kawa czy herbata?
8.00 Dobranoc kochanie (10/16) – serial kom., USA (30 min)
8.30 Wiadomości
8.40 Forum Teatrów Szkolnych
9.05 Gimnastyka
9.10 Dla dzieci: Mama i ja
9.30 Domowe przedszkole
9.55 Porozmawiajmy o dzieciach
10.00 Nie ma jak w domu – austral. serial obycz., 1989 (50 min)
10.50 Pomidor – teleturniej
11.10 Od niemowlaka do przedszkolaka – pr. dla rodziców
11.25 Teatr jak życie: Lubasz
12.00 Wiadomości
12.10 Agrobiznes – roln. mag. inf.
12.20 Magazyn Notowań
12.50 Sekrety starszej pani
13.05 Sto lat – magazyn
13.20 Atom, gwiazdy, życie – Spektrum
13.35 Laboratorium: Wyprawa w mikroświat
13.50 Wszechświat naszego ciała: mózg (2/10): Ewolucja – serial dok., USA (25 min)
14.25 Joystick
14.40 Alfa – Galileo
15.00 Wiadomości
15.10 Zielone pogotowie
15.15 Zapowiedź programu
15.25 Chwila z bajką (5/25): Hank – strażnik miasta – serial animowany, USA
15.50 Dla młodych widzów: Raj
16.15 Dla dzieci: Tik Tak
16.40 Sejmograf – mag. parlam.
17.00 Teleexpress
17.25 Moda na sukces – serial obyczajowy, USA (20 min)
17.50 Powtórka z PRL-u
18.20 Dwa oblicza *Danuty* – reportaż
19.00 Wieczorynka: Przygody misia Colargola
19.30 Wiadomości
20.10 Profit (8/9) – serial obycz., USA 1995 (50 min)
21.00 Uwaga: HIV – program publicystyki społecznej
21.30 Muzyczne małe co nieco z...
22.05 Publicystyka kulturalna
22.30 W centrum uwagi
23.00 Czas na dokument: Heidi w Pomolandzie – film dokumentalny, Szwajcaria
23.50 Szpiedzy (24/26): Przed zemstą nie ma ucieczki – serial dokumentalny, USA
0.20 Wiadomości
0.25 Gra orkiestra Glenna Millera
1.10 Zwykły przechodzień – dramat psychologiczny, Niemcy
2.40 Zakończenie programu

TVP 2

6.45 Kurs języka angielskiego
7.00 Panorama
7.05 Sport telegram (powt.)
7.10 Poranny magazyn Dwójki: Dziennik krajowy
7.50 Akademia Zdrowia Dwójki – pr. sportowo-rekreacyjny
8.00 Program lokalny
8.30 John, Georgie i reszta (42) – serial komediowy, USA 1992 (25 min)
9.00 Świat kobiet – magazyn
9.30 Na starym szlaku (4/8) – serial dokumentalny, Francja/W. Bryt.
10.00 Dla dzieci: Wehikuł czasu
10.25 Familiada – telet.(powt.)
10.50 Studio sport: Narciarstwo klasyczne – MŚ Trondheim '97
12.30 Staropolszczyzna muzyczna: *Jesień średniowiecza*
13.00 Panorama
13.20 Miejsce zamieszkania (1/3) – film obyczajowy, Wlk. Bryt.
14.10 Muzyczne nowości Dwójki
14.25 Clipol
14.55 Powitanie
15.00 Przygody Blacky'ego (4/26) – serial anim., USA
15.25 Akademia Zdrowia Dwójki – pr. sport.-rekr. (powt.)
15.35 Gol – magazyn piłkarski
16.00 Panorama
16.10 Mój mały świat
16.30 5 x 5 – wygrajmy razem – teleturniej
17.00 W okolice Stwórcy
17.20 Pogotowie ekologiczne Dwójki
17.30 Program lokalny
18.00 Panorama
18.10 Programy lokalne
18.35 Koło fortuny – teleturniej
19.05 Reporterzy Dwójki przedstawiają
19.35 Dla dzieci: Wehikuł czasu (powt.)
20.00 Kocham kino: Machina wyobraźni: Ożywić sen – serial dok., W. Bryt.
20.40 Spotkanie z Ettore Scolą
21.00 Panorama
21.30 Sport telegram
21.40 Teresa Torańska przedstawia: Teraz Wy!
22.35 Kocham kino: Pięć wieczorów z Marcello Mastroiannim – Taras – komedia, Włochy/Francja
1.10 Panorama
1.20 Zakończenie programu

POLSAT

6.00 Nieustraszony (68) – serial sens., USA (55 min)
7.00 Poranek z Polsatem
7.55 Poranne informacje
8.00 Polityczne graffiti
8.15 Klub Fitness Woman
8.30 Czarodziejka z księżyca – serial anim. dla dzieci
9.00 MacGyver (115) – serial sens., USA 1985 (50 min)
10.00 Żar młodości (127) – kanadyjski serial obyczajowy, 1973 (55 min)
11.00 Gliniarz i prokurator (22) – serial sensacyjny, USA (55 min)
12.00 W drodze – mag. redakcji programów religijnych
12.30 Magazyn sportowy
14.00 Kalejdoskop – program publicystyczny
14.30 4 x 4 – magazyn motoryzacyjny
15.00 HALOGRAIMY – mag. muz.
15.20 Ye! Ye! Ye! – program muzyczny dla dzieci
15.30 UFOzaury (51) – serial animowany
16.00 Informacje
16.15 Redakcja – program dla młodzieży
16.45 Telepuzzle: gra – zabawa
17.10 Kalambury – program rozrywkowy
17.40 Skrzydła (88) – serial komediowy, USA (25min)
18.10 Świat według Bundych (112) – serial komediowy, USA (25min)
18.40 Moim zdaniem – komentarz polityczny
18.45 Informacje
19.00 Drużyna *A* (76) – serial sens., USA 1983 (50 min)
19.50 Losowania LOTTO
20.00 Na południe (1) – serial sens., Kanada (55 min)
21.00 Central Park West (13/22) – serial obycz., USA 1995 (55 min)
22.00 Informacje i biznes informacje
22.25 Polityczne graffiti
22.35 Miasteczko Twin Peaks (23) – serial krym., USA 1989 (50 min)
23.30 Sztuka polityki – magazyn publicystyczny
23.55 Motowiadomości
0.30 Żar młodości (127) – kanadyjski serial obyczajowy (powt.)
1.30 Pożegnanie

REGION — PTV 3 POZNAŃ

8.00 Teleskop
8.15 Na oku – mag. regionalny
8.35 Maria Celeste – serial obycz.
9.15 Wieś – wielkopolski mag. rolniczy
9.45 Nasz świat – mag. ekologiczny
10.00 Zostań moim przyjacielem
10.10 Kogel-mogel
10.40 Sport – retransmisje
11.30 Magazyn sportowy
12.00 Retransmisja TV Polonia
15.00 Program dnia
15.10 Rahan wędrowiec – serial anim.
15.35 Rozmowy ze zwierzętami – pr. populamonaukowy
16.00 Morskie wyzwania – serial dok.
16.30 Bez twarzy – mag. młodzieżowy
16.50 Informator wydawniczy
16.55 Kręgi kultury
17.15 Teleskop – flesz
17.20 Gość programu
17.30 Powiększenie
18.00 Panorama
18.10 Teleskop
18.30 Maria Celeste – serial obycz.
19.15 Teleskop
19.30 Trzecie oko – progr. dok.
20.00 Czułe miejsca – dramat obycz., Polska 1981 (90 min)
21.30 Mity medycyny – mag. medyczny
21.45 Publicystyka kult.
22.15 Teleskop
22.30 Zdaniem prasy
22.35 Muzyczne odcienie: rock
23.10 Pustynna bitwa – dramat wojenny, Włochy 1978 (93 min)

KTK

10.00 Program dnia **10.05** Potęga miłości – serial obyczajowy **11.00** To jest kino – magazyn filmowy **11.30** Zakupy w ATV **12.00** ATV Smyk – blok programów dla dzieci **14.00** Super ATV – blok programów muzycznych **15.00** Anno Domini (5/12) – serial historyczny, USA 1985, reż. Stewart Cooper, wyk. James Mason, Ava Gardner, Fernando Rey, Susan Sarandon **16.00** ATV Smyk – blok programów dla dzieci **17.00** Super ATV – blok programów muzycznych **18.00** Potęga miłości – serial obyczajowy **19.00** Świat i cztery kółka – magazyn motoryzacyjny **19.30** Zakupy w ATV **20.00** Noce i dnie (4/12) – polski serial obyczajowy, 1977, reż. Jerzy Antczak, wyk. Jadwiga Barańska, Jerzy Bińczycki, Barbara Ludwiżanka, Jerzy Kamas **21.00** Super ATV – blok programów muzycznych **22.00** ATV Kino – blok filmowy: Kwestia wyboru – dramat obycz., USA 1986, reż. David Lowell Rich, wyk. Jacqueline Bisset, George C. Scott, Melissa Gilbert, Laurie Kennedy (90 min) **0.00** Larry i Balki – serial komediowy **0.30** Piękna i bestia – serial obycz. **1.30** Jak więc powinniśmy żyć? – serial dokumentalny **2.00** Zakończenie programu

TV POLONIA

7.00 Panorama **7.05** Wiadomości sportowe **7.15** Pr. rozr. **8.10** Spojrzenia na Polskę – pr. publ. **8.30** Wiadomości **9.00** Dla dzieci: Ciuchcia **9.30** Tajemnice ikony – film dok. **10.00** Dajcie to na pierwszą stronę (5/52) – serial, Kanada 1993 **11.00** Skarbiec – mag. hist.-kult. **11.30** Dance Maxx – progr. muz. **12.00** Wiadomości **12.15** CZARNE, BIAŁE I W KOLORZE: Hasło Korn – film krym. Polska 1968 **14.10** Sportowy tydzień **14.30** Rozmowa dnia **15.00** Panorama **15.30** Korzenie: Biskupianie – rep. **16.00** Dopóki żyje ostatni świadek **16.30** Zaproszenie: Pr. krajozn. **17.00** Teleexpress **17.15** Niewiarygodne przygody Marka Piegusa (1/9): Przygoda pierwsza – serial przyg., Polska 1966 (30 min) **17.45** Krzyżówka szczęścia – teleturniej **18.15** Dorastanie (2) – serial obycz., Polska 1988 (60 min) **19.15** Polska piosenka: Ludzie, zjawiska, epizody **19.40** Dobranocka: Opowiadania Muminków – film anim. **20.00** Wiadomości **20.30** Doktor Murek (3/7) – serial sens., Polska 1979 (82 min) **21.25** Andrzej Bobkowski – chuligan wolności – film dok. **22.05** Piosenki na temat (2) **22.30** Panorama **23.00** Szkoła Polska w Atenach – film dok. **23.30** ROZMOWY, ROZMÓWKI: Męski striptiz: Olaf Lubaszenko **0.00** Rzeźbię, by ocalić marzenia – rep. **0.30** Zaproszenie: Elk – para buch – pr. krajozn. **0.50** Panorama **1.00** Dorastanie (2) – serial obycz., Polska 1988 **6.00** Szkoła Polska w Atenach – film dok. **6.30** ROZMOWY, ROZMÓWKI: Męski striptiz: Olaf Lubaszenko – progr. Małgorzaty Domagalik

RTL 7

7.00 Siódemka zaprasza **7.15** Teleshopping **7.50** Przeboje do nucenia **8.00** Siódemka dzieciom: Superpies, Iznogoud – seriale animowane **8.50** Autostrada do Nieba – serial familijny **9.40** Muzyka w Siódemce **14.25** Polskie seriale animowane: Bolek i Lolek, Reksio **14.45** Teleshopping **15.10** Gram w Siódemkę: Siedmiu wspaniałych – pr. muz. Roberta Janowskiego **15.55** Siódemka dzieciom: Superpies, Iznogoud – seriale animowane **16.50** Świat pana trenera – serial kom. **17.15** Gram w Siódemkę: Siedmiu wspaniałych – progr. muz. Roberta Janowskiego **18.00** Autostrada do Nieba – serial familijny **18.50** Polskie seriale animowane: Bolek i Lolek, Reksio **19.15** 7 minut – wydarzenia dnia – pr. inform. **19.25** Świat pana trenera – serial kom. **19.50** Prognoza pogody **19.55** KOP – Komentarz Okropnie Poważny **20.00** Policjanci z Miami – serial krym. **20.55** Ulubione kawałki: Goście Marka Niedźwieckiego – progr. muz. **21.55** 7 minut – wydarzenia dnia – pr. inform. **22.05** EZ Streets – serial krym. **23.00** Sądy, przesądy – talkshow **23.55** EZ Streets – serial krym. (powt.) **0.45** Gram w Siódemkę: Siedmiu wspaniałych – pr. muz. Roberta Janowskiego

CANAL+

7.00 Muzyczny Budzik 7.30 Diabelski Młyn – filmy animm **8.00** (K) Parker Lewis – serial **8.25** (K) To tylko rock – film obyczajowy, Polska 1984 **9.55** (K) Coś dla ciebie, coś dla mnie – film dok. **10.20** (K) Wilk – thriller, USA 1994 **12.30** (K) Spisek w Boże Narodzenie – film obycz., USA 1991**14.00** (K) Głupi i głupszy – serial anim. **14.25** (K) Tropiciele gwiazd – serial przyg. **14.50** (K) Sekrety głębin (4) – film dok. **16.00** (K) Moja dziewczyna 2 – komedia, USA 1994 **17.35** (K) Nie kończąca się opowieść – serial anim. **18.00-20.00** Okno otwarte NA GAPĘ – blok programów **18.00 Diabelski Młyn** – filmy anim. **18.20 Nie Przegap 18.25 Cyberia 18.30 Pogoda 18.50 Bajer w Bel-Air** – serial **19.20 x 5** – minimagazyn regionalny **19.25 Kroniki Seinfelda** (1) – serial kom. (25 min) **19.50 Aktualności Filmowe NOC BEINEIXA: 20.00** (K) Betty – dramat obycz., Francja 1986 (116 min) **22.00** (K) Otaku – film dok. **23.20** (K) Roselyne i lwy – film obycz., Francja 1989 **1.15** (K) Deser: Pies pana Michela – film krótkometrażowy **1.30** (K) IP5 – film obycz., Francja 1992 (115 min) **3.25** (K) Sliver – thriller, USA 1993 **5.10** (K) Aktorzy prowincjonalni – dramat psychologiczny, Polska 1978

Józefina Pellegrini
autorka książki „Czytanie losu" odkryje Twoją przyszłość !



JASNOWIDZ
0-700 714 83

0-700 711+□□

21 Baran
22 Byk
23 Bliźnięta
24 Rak
25 Lew
26 Panna
27 Waga
28 Skorpion
29 Strzelec
30 Koziorożec
31 Wodnik
82 Ryby

TAROT
0-700 714 81

0-700714 82
HOROSKOP MIŁOŚCI

WPI, s.p. 6, 00-963 Warszawa 81, 0-800 20003. Musisz mieć 18 lat. 3,70 zł/min. z VAT (37 022 z VAT)

POLONIA 1

5.30 Home Shopping 8.30 Seriale anim. dla dzieci 10.00 Joana - serial 11.00 Satelite - mag. muz. 11.30 Tele Box - magazyn 12.00 Home Shopping 16.00 Seriale anim. dla dzieci 17.40 Satelite - mag. muz. 18.00 Joana - serial 19.00 Eurovillage - magazyn 19.30 Lawina - film sensacyjny, USA 1994, reż. Paul Shapiro, wyk. Michael Gross, Deanna Miligan, David Hasselhoff, Myles Ferguson (86 min) 21.15 Pełnym gazem - pr. motoryzacyjny 21.45 Muzyka 22.00 Home Shopping

PLANETE

7.45 Mauretańczycy z Camaret-sur-mer 8.05 Dzika opera (20/21): Na początku była muzyka 9.00 Koleją przez Australię : The Queenslander 9.50 Znaki życia 10.45 Jean Louis Barrault - człowiek teatru 11.40 Wyścigi dromaderów 12.10 Youssou N'dour - gwiazda Mediny 13.00 Spitfire 13.55 Generał Mc Arthur 14.45 Prywatne życie delfinów 15.40 Maroko, ciało i dusza (9/11): Melodie płynące z ziemi Berberów 16.10 Szpital 17.30 Don Carlos 18.15 Na linie 19.10 Rwanda. Droga do ludobójstwa 20.05 Sekretne żywoty urządzeń (8/18): Silnik spalinowy 20.35 Prosto do nieba. Spoglądając w górę 21.25 Republika Południowej Afryki - ziemia obiecana 22.20 Tragedia amerykańska:Koniec wojny 23.15 Krąg nadziei 0.05 Podróże po Amazonii (1) 0.50 Marty Feldman w życiu i na scenie

FILMNET

7.00 Montana - serial anim. 7.30 Fantomcat - serial anim. 8.00 **Przygoda miłosna** - melodramat, USA 1939 10.00 **Niebezpieczna gra** - thriller, Australia 1981 12.00 **Męskie kłamstewka** - dram. obycz., USA 1994 14.00 **Dwa razy w życiu** - dram. obycz., USA 1985 16.00 **Madam z Hollywood** - dram. obycz., USA 1996 18.00 **Grzybki** - komedia, Australia 1995 20.00 **Obsesyjne żądze** - thriller, USA 1995 21.35 Studio sport: hokej na lodzie 23.00 **Głos z grobu** - horror, USA 1996

DISCOVERY

17.00 (P) Rex Hunt's Fishing Adventures II 17.30 (P) Bush Tucker Man 18.00 (P) Connections 2 by James Burke 18.30 (P) Poza rok 2000 19.00 Wild Things: Śmiertelna pora roku 20.00 (P) Poza rok 2000 20.30 (P) Niezwykłe zjawiska pogody: Pioruny 21.00 (P) Odkrycia: Jak one się poruszają? 22.00 (P) Extreme Machines: Helikoptery bojowe 23.00 Bitwa o przestworza: Brytyjskie lotnictwo w II wojnie światowej 0.00 Bitwa o przestworza: Trudne zwycięstwo 1.00 Lotnictwo morskie: Lotnictwo Straży Przybrzeżnej USA

EUROSPORT

8.30 Speedworld - mag. 9.30 Narciarstwo klasyczne: MŚ w Trondheim 10.30 Narciarstwo klasyczne: MŚ w Trondheim 12.30 Eurogol - mag. 13.30 Automobilizm: Wyścigi dragsterów 14.00 Tenis ziemny: Turniej ATP w Mediolanie 16.00 Eurosport Special: Uniwersjada '97 17.00 Narciarstwo klasyczne: MŚ w Trondheim 18.30 Bobsleje: PŚ w Nagano 19.30 X-zone - mag. 20.00 Automobilizm: Rajd samochodów terenowych na Islandii 20.30 Tenis ziemny: Turniej ATP w Mediolanie 22.00 Boks: Portret Marvina Haglera 23.00 Piłka nożna: Puchar Anglii '81 0.00 Jeździectwo: PŚ w Bolonii 1.00 Saneczkarstwo: PŚ w Obdach 1.30 Zakończenie programu

DSF

6.00 Automobilizm: Klasycy motoryzacji 7.00 Gillette World Sport Special 7.30 Normalni - mag. ludzi niepełnosprawnych 8.00 Dominion - mag. reklamowy 8.30 Superkibic - teleturniej 9.15 Piłka nożna: II liga niem. 10.15 Offensiv - mag. 11.15 Portret sportowca 11.30 Hattrick International - mag. 12.15 Lekkoatletyka: Halowe Mistrzostwa Niemiec w Dortmundzie 13.15 Superkibic - teleturniej 14.00 Piłka nożna: II liga niem. 15.00 Automobilizm: Rajdowe Mistrzostwa Świata - Rajd Szwecji 16.00 Portret sportowca 16.15 Hattrick International - mag. 17.00 Piłka nożna: Mecz towarzyski drużyn młodzieżowych U-21 Izrael - Niemcy 18.45 W NBA - mag. 19.45 Gillette World Sport Special 20.15 Magazyn dawnej motoryzacji 21.15 Offensiv - mag. 22.15 Wiadomości sportowe 22.30 Hattrick! Dzisiaj - kulisy ligi niem. ej 23.00 W NBA - mag. 0.00 Offensiv - mag. 1.00 Best Direct - mag. reklamowy 1.30 Automobilizm: Klasycy motoryzacji

SAT 1

9.00 Ulice San Francisco - serial 10.00 Słówka - teleturniej 10.30 Walet, dama, Hërig - teleturniej 11.00 Kerner - talkshow 12.00 Vera w południe - talkshow 13.00 Sonja - talkshow 14.00 Aniołki Charliego - serial 15.00 Star Trek: Następne pokolenie - serial 16.00 Słoneczny patrol - serial 17.00 Każdy z każdym - teleturniej 17.30 Magazyn regionalny 18.00 BLITZ - mag. 18.30 Szósta trzydzieści - mag. inform. 19.00 Koło fortuny - show 20.00 Dobrej zabawy z moją żoną - komedia obycz., Niemcy 1996 22.00 Profit - nowy serial krym. USA 1995 23.50 Harald Schmidt Show 0.50 Star Trek: Następne pokolenie - serial 1.40 Słoneczny patrol - serial

RTL

6.00, 6.30, 7.30, 8.00, 8.35 Wiadomości 6.05 Rajska plaża - serial 6.35 Explosiv 7.00 Punkt 7 - mag. poranny 7.35 Między nami - serial 8.05 Dobre czasy, złe czasy - serial 8.40 Historia Springfieldów - serial 9.35 Santa Barbara - serial 10.30 Moda na sukces - serial 11.00 Właściwa cena - show 11.30 Pojedynek rodzinny - teleturniej 12.00 Punkt 12 - mag. inform. 12.30 Magnum - serial 13.30 Home Improvement - serial 14.00 Bärbel Schäfer: Dlaczego jesteście tacy wstrętni? 15.00 Ilona Christen - talkshow 16.00 Hans Meiser: Zazdrość 17.00 Jeopardy! - quiz 17.30 Między nami - serial 18.00 Dobry wieczór - mag. regionalny 18.30 EXCLUSIV - mag. gwiazd 18.45 Wiadomości 19.10 Explosiv - mag. 19.40 Dobre czasy, złe czasy - serial 20.15 Podwójna stawka - serial 21.15 Balko - serial 22.15 Quincy - serial 0.00 Wiadomości 0.30 Zdrówko - serial 1.00 Złote dziewczyny - serial 1.30 Home Improvement - serial

Polskie Radio Merkury

67,4 91,9 95,6 100,9 102,7 103,6 MHz, tel. *658-288*, reklama *658-373*

Serwisy: 5.00-24.00 co godzinę RFI 6.44 BBC: 22.00-23.00 Prasa: 6.22, 6.35, 7.22, 7.35 Moto: 6.15, 7.15, 8.15, 14.30 Sport: 7.45, 13.30, 20.05 Kultura: 7.30, 9.30, 17.10 Gosp../Giełda: 9.03, 13.45 Angielski:: 9.45, 17.50 Sygnały miasta: 12.30 Tematy dnia: 17.30 Magazyn filmowy: 18.10 Magazyn rockowy: 18.30-21.00 Klasyka muzyczna: 21.05-22.00 Lista przebojów z - rock 50: 23.10

WTK

7.00 Program dnia 7.05 Muzyka na dzień dobry 7.30 Przygody Saltie'go - serial anim. 7.55 Profesor Thompson - serial anim. 8.25 Telewizyjne ogłoszenia drobne 8.30 Program lokalny 9.00 Chwila muzyki 9.30 Supermodelka - serial obycz. 10.00 Poznański Magazyn Filmowy 10.30 Wiry życia - serial obycz. 11.25 Wyzwolenie Europy - film dok. 12.00 *Total Bałałajka* Show - koncert 13.00 Kaboom Kazoom - mag. młodzieżowy 13.35 Arena - progr. sportowy 13.55 Telewizyjne ogłoszenia drobne 14.00 Program lokalny 14.30 Supermodelka - serial obycz. 15.00 Program dnia 15.05 Chwila muzyki 15.25 Telewizyjne ogłoszenia drobne 15.30 Sandybell - serial anim. 15.55 Seriale animowane dla dzieci 16.30 Program lokalny 17.00 Chwila muzyki 17.25 Telewizyjne ogłoszenia drobne 17.30 Supermodelka - serial obycz. 18.00 Moto-Giełda - mag. mot. 18.30 Dom i ogród - poradnik 19.40 Chwila muzyki 20.00 Jak zrobić karierę w reklamie - komedia, W. Bryt. 1989 (90 min) 21.35 Click! - mag. komputerowy 22.00 Program lokalny 22.30 Supermodelka - serial obycz. 23.00 Telewizyjne ogłoszenia drobne 23.05 Penelopy - dramat obycz., Polska 1989 (105 min) 0.55 Muzyka na dobranoc

RTL 2

9.30 CHARTBREAKER 9.55 Proszę o uśmiech 10.35 Knight Rider - serial 11.25 Wszyscy razem - serial 11.55 Seriale animowane 16.05 CHARTBREAKER - show 16.30 Teenie-Talk - talkshow 17.00 Knight Rider - serial 18.00 Beverly Hills 90210 - serial 19.00 Wszyscy razem - serial 19.30 Proszę o uśmiech - wideoshow 20.15 Ślepy los - dram. społeczny, USA 1993 22.15 Wszystko tylko panika!? - mag. reporterów 23.00 The Embraced - serial 0.00 Peep! 1.00 Inside Out - serial 1.25 Peep! 1.55 Wiadomości

Przełamując fale



gatunek • film obyczajowy, Dania 1996 • **czas trwania** • 156 min • **reżyseria:** Lars Von Trier • **występują:** Emily Watson, Stellan Skarsgard, Katrin Cartlidge, Udo Kier i inni • **dystrybucja w Polsce:** Gutek Film • **premiera kinowa w Polsce:** 21 lutego 1997

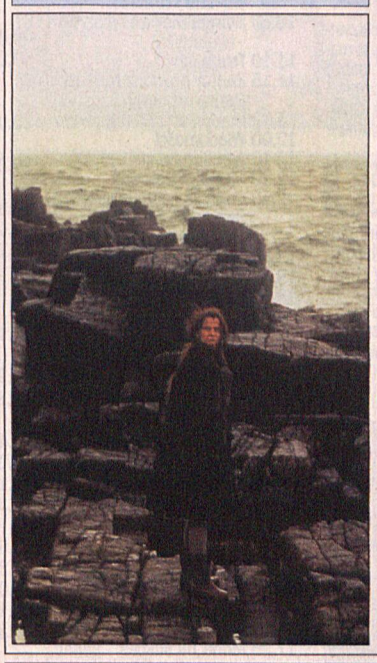

Film Larsa Von Triera zdobył *Grand Prix* na Festiwalu Filmowym w Cannes w 1996 roku oraz nagrodę *Felixa* 1996 dla najlepszego filmu europejskiego i dla najlepszej aktorki. Opowiada o miłości tak silnej, że kochająca osoba gotowa jest poświęcić w jej imię wszystko, nawet samą siebie. Bohaterka filmu, młodziutka Bess, w swych poczynaniach kieruje się nie tylko miłością do mężczyzny, ale i do Boga. Wierzy w konieczność czynienia dobra za wszelką cenę. Ta wiara sprawia, że nawet pogrążając się coraz bardziej w grzechu nieczystości, Bess zachowuje czystą duszę i niewinność. Czy jest świętą czy grzesznicą? W jakich kategoriach oceniać można jej postępowanie? Film nie udziela prostej odpowiedzi na te pytania, zmusza jednak widza do zastanowienia się nad nimi. Finał tej mistrzowsko filmowanej (Robby Müller) opowieści nawet w najbardziej *twardych* widzach obudzi wielkie emocje...

PLACEK KUKURYDZIANY Z PATELNI



Składniki na 4 porcje:
1/4 l mleka, 4 jaja, 4 łyżki mąki, sól, świeżo zmielony pieprz, 2 puszki kukurydzy, 8 łyżek masła

Sposób przyrządzania:

1. Mleko wymieszać z jajami i mąką, wyrobić ciasto, przyprawić solą i pieprzem.
2. Kukurydzę odsączyć i wrzucić do ciasta.
3. Na patelni rozpuścić 2 łyżki masła i wylać na nią 1/4 ciasta z kukurydzą.
4. Placek usmażyć na chrupko z obu stron (na ciemnobrązowy kolor), raz obrócić.

Z jakąż beztroską traktujemy cierpienia innych
A przecież wybór osób jest tylko przypadkowy
Stefan Kisielewski

14-letnia Ania Jaworska 21 czerwca minionego roku przyniosła do domu świadectwo ukończenia siódmej klasy z wyróżnieniem. Radość trwała krótko - trzy dni później lekarze wykryli u Ani białaczkę szpikową. Na początku każdy z sąsiadów chciał coś zrobić, pomóc dziecku i rodzicom. Ale możliwości mieszkańców małego miasteczka są mocno ograniczone. A na leczenie we Francji, zalecone przez lekarzy z Instytutu Pediatrii Collegium Medicum Uniwersytetu Jagiellońskiego potrzeba ponad 2,3 miliarda starych złotych (232 tys. zł). Rodzina nauczycielska z Szydłowca taką kwotą nie dysponuje.

Mama Ani Jaworskiej prosi więc o pomoc wszystkich ludzi dobrej woli.
Dary prosimy wpłacać na konto:
Polski Komitet Zwalczania Raka
Zarząd Główny w Warszawie Bank PKO BP V/OM Warszawa
10201055-119887-270-1
Hasło Ania - darowizna na ochronę zdrowia
PKZR uprzejmie informuje, że darowizna ta może być odpisana z podatku dochodowego do wysokości 15% bazy obliczeniowej.

komunikat...komunikat...

ŚRODA 26 lutego 1997


Fot. ARCHIWUM

TVP 1 — MAGAZYN — GODZ. 11.15

ZANIM POWIESZ ROZWÓD: SZTUKA ROZMOWY **OTV Łódź 1996, 15 min. Autorka: Magda Majewska**

Najlepszym sposobem na rozwiązywanie wszystkich małżeńskich (i nie tylko) problemów jest rozmowa. Wiele osób nie potrafi się jednak na to zdobyć i wszelkie próby porozumienia kończą się gwałtowną kłótnią. Psycholog wyjaśnia, że najważniejsze są: umiejętność słuchania oraz przedstawienie swoich argumentów tak, aby nie deprecjonować zdania partnera.

TVP 1 — FILM FABULARNY — GODZ. 0.25

ROSYJSKI RAGTIME **Rosja 1993, 80 min. Reżyseria: Siergiej Ursulak. Występują: Mikołaj Dobrynin, Wiktor Bakin, Dmitrij Marianow i inni**

Akcja toczy się w 1974. W Związku Radzieckim *polowanie na czarownice* osiąga swoje apogeum. Misza, przeciętny mieszkaniec małego miasteczka, od dzieciństwa marzy o wyjeździe do Ameryki. Od sąsiadki, która zdołała wyjechać za ocean wiele lat temu, dostaje wreszcie zaproszenie. Z bezcennym dokumentem udaje się do Moskwy, by poprosić o wizę...


Fot. KAPA

TVP 2 — SERIAL SENS. — GODZ. 22.10

OPERACJA ŁAZARZ **(1) Wlk. Bryt. 1996, 45 min. Reżyseria: Renny Rye. Występują: Albert Finney (na zdjęciu), Frances de la Tour i inni**

Film jest kontynuacją czteroodcinkowego serialu *Karaoke*, którego bohaterem był Daniel Feeld, znany scenarzysta telewizyjny, nieuleczalnie chory na raka. Pewnego dnia Daniel stwierdził, że przypadkowo poznane osoby zachowują się identycznie jak bohaterowie jego filmu.


Fot. ARCHIWUM

REGION — GODZ. 20.55 — DOKUMENT

HISTORIA MIG-a **Anglia 1994, 52 min. Reżyseria: Aleksander Aizenberg i A. K. Kaufm**

Siła sowieckiego lotnictwa była zawsze kojarzona z *MIG-ami* sławnymi na całym świecie samolotami myśliwskimi. Podczas, gdy zachodni piloci zapoznawali się z tymi maszynami, niewiele było wiadomo o ich historii i ludziach, którzy je budowali. W latach *zimnej wojny* były one głównymi przeciwnikami trzech generacji samolotów zachodnich.

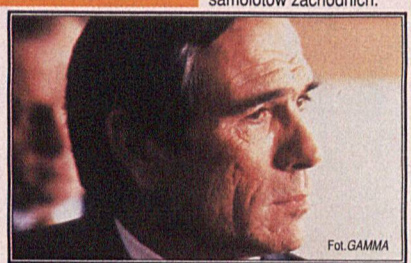
Fot. GAMMA

ATV — DRAMAT PSYCH. — GODZ. 22.00

OSTATNIA SPOWIEDŹ **USA 1979, 90 min. Reżyseria: Jud Taylor. Występują: Tommy Lee Jones (na zdjęciu), Anette O'Toole i inni**

Młody proboszcz musi udzielić ostatniego namaszczenia ugodzonemu sztyletem mężczyźnie. Tym sposobem zostaje zamieszany w tajemnicze morderstwo. W miarę rozwoju wydarzeń, między księdzem a przyjaciółką ofiary nawiązuje się niezupełnie platoniczne uczucie...

TVP 1

6.00 Kawa czy herbata?
8.00 W sieci (7/10) – serial kom., USA (30 min)
8.30 Wiadomości
8.40 Studio pod pięciolinią
9.05 Gimnastyka: ping - pong
9.15 Dla dzieci: Mama i ja
9.30 Domowe przedszkole
9.55 Porozmawiajmy o dzieciach
10.00 Milagros (3) – serial, Włochy 1993 (50 min)
10.50 Stawka większa niż szycie – teleturniej
11.10 Telezakupy
11.15 Zanim powiesz rozwód: Sztuka rozmowy
11.30 Powtórka z PRL-u (powt.)
12.00 Wiadomości
12.10 Agrobiznes – roln. pr. inf.
12.20 Magazyn Notowań
12.50 Gdzie są nasze pieniądze: System ubezpieczeń społecznych
13.15 Tajne oblicza muzyki
13.40 Język filmu: Kolor obiektu
13.55 Zgadnij, wykaż się!
14.00 Sztuka przekonywania
14.15 Oczywiste nieoczywiste: Kultura Ormian
14.40 Arcydzieła (27/45): *Obraz bez tytułu* George'a Grosza – serial dok., W. Bryt.
14.50 No problem – jęz. ang.
15.00 Wiadomości
15.10 Ochroniarz
15.15 Zapowiedź programu
15.25 Nieustraszeni (21/26) – serial, Kanada
15.50 Dla młodych widzów: Hamider – mag. harcerski
16.15 Telezawody
16.40 Czasy – kat. mag. inf.
17.00 Teleexpress
17.25 Moda na sukces – serial obycz., USA (20 min)
18.00 Miliard w rozumie – telet.
18.25 W interesie publicznym: Stanowienie zasad głównych
19.00 Wieczorynka: Muminki
19.30 Wiadomości
20.10 Zabójcy z autostrady – dramat sens., USA 1990, reż. William A. Graham, wyk. Richard Crenna, Angie Dickinson, Ben Gazzara, Don Meredith (95 min)
21.30 Sceny domowe: Obrazki
21.50 Studio sport: Koszykówka – Polska – Francja
22.30 W centrum uwagi
23.00 Życie na pointach – mag. baletowy
23.20 Studio sport: Koszykówka – Polska – Francja
0.20 Wiadomości
0.25 Rosyjski ragtime – film fab., Rosja
0.00 Zakończenie programu

TVP 2

6.45 Kurs języka angielskiego
7.00 Panorama
7.05 Sport telegram
7.10 Poranny magazyn Dwójki: Dziennik krajowy
7.50 Akademia Zdrowia Dwójki – pr. sportowo-rekreacyjny
8.00 Programy lokalne
8.30 Zwariowany tata (13/18) – serial komediowy, USA 1994 (25 min)
9.00 Świat kobiet – magazyn
9.30 Walcząc o ich przetrwanie (12/20): O kobietach i zwierzętach – serial dok., Francja
10.00 Dla dzieci: Truskawkowe studio
10.25 Studio sport: Narciarstwo klasyczne – MŚ Trondheim '97
12.30 Skrzydła bliżej marzeń
13.00 Panorama
13.20 Doktor z alpejskiej wioski (17): Chrześniak – serial obycz., Niemcy/Austria/Włochy, 1994 (40 min)
14.15 Studio sport: Narciarstwo klasyczne – MŚ Trondheim '97
15.30 Powitanie
15.35 Akademia Zdrowia Dwójki – pr. sport.-rekr. (powt.)
15.45 Reportaż
16.00 Panorama
16.10 Świat wokół nas: Woda
16.30 5 x 5 – Wygrajmy razem – teleturniej
17.00 Camerata 2 – mag. muz.
17.30 Programy lokalne
18.00 Panorama
18.10 Programy lokalne
18.35 Jeden z dziesięciu – teleturniej
19.05 Ekspres reporterów
19.35 Dla dzieci: Truskawkowe studio
20.00 Hong Kong – koniec epoki – film dok., Francja
21.00 Panorama
21.30 Sport telegram
21.40 Reporterzy Dwójki przedstawiają: Hospicjum
22.10 Operacja *Łazarz* (1/4) – serial sensacyjny, Wlk. Bryt.
23.05 Maraton trzeźwości: Wyrzućcie z siebie ból
23.35 997 – mag. kryminalny Michała Fajbusiewicza
0.05 Panorama
0.15 Matylda Krzesińska – film dokumentalny I. Popow
1.15 Studio sport – Piłka nożna: Polska – Brazylia [mecz towarzyski]
3.25 Zakończenie programu

POLSAT

6.00 Central Park West (13/22) – serial obycz., USA 1995 (55 min)
7.00 Poranek z Polsatem
7.55 Poranne informacje
8.00 Polityczne graffiti
8.15 Klub Fitness Woman
8.30 UFOzaury (49) – serial animowany
9.00 Drużyna *A* (76) – serial sens., USA 1983 (50 min)
10.00 Żar młodości (128) – kanadyjski serial obyczajowy (55 min)
11.00 Miasteczko Twin Peaks (23) – serial kryminalny, USA (55 min)
12.00 Disco Relax
13.00 Oskar – magazyn nowości filmowych
13.30 Sztuka polityki – magazyn publicystyczny
14.00 Kuba zaprasza
14.30 Czas na naturę – magazyn medycyny naturalnej
15.00 HALOGRA!MY – mag. muz.
15.20 Ye! Ye! Ye! – program muzyczny dla dzieci
15.30 Czarodziejka z księżyca – serial anim. dla dzieci
16.00 Informacje
16.15 Link Journal – magazyn mody (25 min)
16.45 Gwiazdy i rozgwiazdy: gra – zabawa
17.10 Kalambury – program rozrywkowy
17.40 Skrzydła (89) – serial kom., USA (25 min)
18.10 Świat według Bundych (113) – serial komediowy, USA (25 min)
18.40 Moim zdaniem – komentarz polityczny
18.45 Informacje
19.00 MacGyver (115) – serial sens., USA 1985 (50 min)
19.50 Losowania LOTTO
20.00 FILM TYGODNIA: Herkules i Amazonki – film przygodowy, USA
21.40 Reportaż
22.00 Informacje i biznes informacje
22.25 Polityczne graffiti
22.35 Gliniarz i prokurator (23) – serial sensacyjny, USA 1991 (50 min)
23.30 Na każdy temat: Czy Polacy są złodziejami? – talkshow M. Szczygła
0.30 Żar młodości (128) – kanadyjski serial obyczajowy (powt.)
1.25 Pożegnanie

REGION

PTV 3 POZNAŃ

8.00 Teleskop
8.15 Na oku – mag. regionalny
8.35 Maria Celeste – serial obycz.
9.15 Sprawni, silni, zdrowi – mag.
9.35 Autoserwis – mag. mot.
9.55 Mój dom, moje mieszkanie – poradnik
10.10 Informator wydawniczy
10.15 Czułe miejsca – dramat obycz., Polska 1981 (90 min)
12.00 Retransmisja TV Polonia
15.00 Program dnia
15.10 Mokradełka – serial popularnonaukowy
15.35 Maluda – serial anim.
16.00 Indaba – serial dla młodzieży
16.30 Zamki i pałace
16.40 Poznań nieznany
16.50 PIK – Poznański Informator Kulturalny
16.55 ABC tenisa – progr. sportowy
17.15 Teleskop – flesz
17.20 Gość programu
17.30 Reportaż z regionu
18.00 Panorama
18.10 Teleskop
18.30 Maria Celeste – serial obycz
19.15 Teleskop
19.30 Węchem przez świat – film dok.
20.00 Na ratunek (6/13) – serial sensacyjny Australia 1994
21.00 Telemost
22.00 Wywiad Teleskopu
22.15 Teleskop
22.30 Zdaniem prasy
22.35 Historia *MIG-a* – film dok.
23.35 Morderstwo za sprawą TV – horror, USA 1935 (60 min)

KRAJOWA TELEWIZJA KABLOWA

10.00 Program dnia 10.05 Potęga miłości – serial obyczajowy 11.00 Dookoła świata - magazyn krajoznawczy 11.30 Zakupy w ATV 12.00 ATV Smyk – blok programów dla dzieci 14.00 Super ATV – blok programów muzycznych 15.00 Noce i dnie (4/12) – polski serial obyczajowy, 1977, reż. Jerzy Antczak, wyk. Jadwiga Barańska, Jerzy Bińczycki, Barbara Ludwiżanka, Jerzy Kamas 16.00 ATV Smyk – blok programów dla dzieci 17.00 Super ATV – blok programów muzycznych 18.00 Potęga miłości – serial obyczajowy 19.00 Smak muzyk – magazyn muzyczny 19.30 Zakupy w ATV 20.00 New York News (5/13) – serial sensacyjny, USA 1995, wyk. Gregory Harrison, Joe Morton, Mary Tylor Moore, Kevin Chamberlain 21.00 Super ATV – blok programów muzycznych 22.00 ATV Kino – blok filmowy: Ostatnia spowiedź – dramat psychologiczny, USA 1979, reż. Jud Taylor, wyk. Tommy Lee Jones, Anette O'Toole, M. Emmet Walsh, Milo O'Shea (90 min) 23.30 To jest kino – magazyn filmowy 0.00 Cafe *American* – serial komediowy 0.30 Piękna i bestia – serial obyczajowy 1.30 Jak więc powinniśmy żyć? – serial dok. 2.00 Zakończenie programu

TV POLONIA

7.00 Panorama 7.05 Wiadomości sportowe 7.15 Z archiwum i pamięci – progr. rozrywk. 8.10 DTV – pr. satyr. 8.20 Ocalić od zapomnienia 8.30 Wiadomości 9.00 Niewiarygodne przygody Marka Piegusa (1/9): Przygoda pierwsza – serial przyg., Polska 1966 9.30 Dopóki żyje ostatni świadek 10.00 Dorastanie (2) – serial obycz., Polska 1988 11.00 ROZMOWY, ROZMÓWKI: Męski striptiz: Olaf Lubaszenko 11.35 Polska piosenka: Ludzie, zjawiska, epizody 12.00 Wiadomości 12.15 Doktor Murek (3/7) – serial sens., Polska 1979 13.05 Andrzej Bobkowski – chuligan wolności – film dok. 13.50 Piosenki na temat (2) 14.30 Rozmowa dnia 15.00 Panorama 15.30 Szkoła na Pięknej – film dok. 16.00 Sąsiedzi 16.30 Auto-Moto-Klub – mag. sport. motor. 17.00 Teleexpress 17.15 Dla dzieci: Szkoła na wesoło 17.45 Krzyżówka szczęścia – teleturniej 18.15 SPORT Z SATELITY 19.40 Dobranocka: Bajki z mchu i paproci – film anim. 20.00 Wiadomości 20.30 Święta wojna – komedia obycz., Polska 1965 (105 min) 22.00 Dwóch ludzi z filmem – pr. poświęcony filmowi krótkiemu 22.30 Panorama 23.00 STAROPOLSZCZYZNA MUZYCZNA: – Barokowe prawykonania – *Capella Bydgostiensis* w Wilanowie 0.00 Z chłopa prezes – film dok. 0.30 Auto-Moto-Klub – mag. sportów motorowych 0.50 Panorama 1.00 SPORT Z SATELITY 6.00 STAROPOLSZCZYZNA MUZYCZNA: – Barokowe prawykonania – *Capella Bydgostiensis* w Wilanowie

RTL 7

7.00 Siódemka zaprasza 7.15 Teleshopping 7.50 Przeboje do nucenia 8.00 Siódemka dzieciom: Superpies, Iznogoud – seriale animowane 8.50 Autostrada do Nieba – serial familijny 9.40 Muzyka w Siódemce 14.25 Polskie seriale animowane: Bolek i Lolek, Reksio 14.45 Teleshopping 15.10 Gram w Siódemkę: Siódmy cud – progr. muz. Magdy Bem 15.55 Siódemka dzieciom: Superpies, Iznogoud – seriale animowane 16.50 Świat pana trenera – serial kom. 17.15 Gram w Siódemkę: Siódmy cud – progr. muz. Magdy Bem 18.00 Autostrada do Nieba – serial familijny 18.50 Polskie seriale animowane: Bolek i Lolek, Reksio 19.15 7 minut – wydarzenia dnia – progr. inform. 19.25 Świat pana trenera – serial kom. 19.55 KOP – Komentarz Okropnie Poważny 20.00 Robin Hood – serial przyg. 20.55 Sądy, przesądy – talkshow 21.55 7 minut – wydarzenia dnia – progr. inform. 22.05 Steven Spielberg przedstawia: Niesamowite historie – serial SF 22.30 Alfred Hitchcock przedstawia – serial krym. 22.55 Robin Hood – serial przyg. 23.50 Steven Spielberg przedstawia: Niesamowite historie – serial SF (powt.) 0.20 Alfred Hitchcock przedstawia – serial krym. (powt.) 0.45 Gram w Siódemkę: Siódmy cud – progr. muz. Magdy Bem

CANAL+

7.00 Muzyczny Budzik 7.30 Diabelski Młyn – filmy anim. 8.00 (K) Parker Lewis – serial 8.25 (K) Anioł w zieleni – film przyg., USA/N. Zeland. 1987 10.00 (K) Superdrapieżniki – film dok. 10.30 (K) Otwarte karty – film sens., USA 1990 12.15 (K) Wodzirej – film obycz., Polska 1978 14.00 (K) Głupi i głupszy – serial anim. 14.25 (K) Tropiciele gwiazd – serial przyg. 14.50 (K) Joachim jedzie do USA – film dok. 15.45 (K) Marzyciele, czyli potęga wyobraźni – dramat obycz., USA 1992 17.35 (K) Nie kończąca się opowieść – serial anim. 18.00-20.00 Okno otwarte NA GAPĘ – blok programów 18.00 Diabelski Młyn – filmy anim. 18.20 Nie Przegap 18.25 Cyberia 18.30 Pogoda 18.50 Bajer w Bel-Air – serial 19.20 x 5 – minimagazyn regionalny 19.25 Kroniki Seinfelda – serial kom. 19.50 Aktualności Filmowe 20.00 (K) Poza kresem – film obycz., Australia 1995 (82 min) 21.25 (K) Superdeser: Masz problem? – filmy krótkometrażowe 21.55 (K) 1492: Wyprawa do raju – film hist., USA 1992 (145 min) 0.25 (K) Huzar – film obycz., Francja 1995 2.45 (K) Łańcuch poleceń – film sens., USA 1993 4.20 (K) Liberator 2 – film sens., USA 1995 6.00 (K) Zwierzęta – magia i lęk – film dokumentalny





WPI, s.p. 6, 00-963 W-wa 81, 3,70 zł/min. z VAT(37 022 zł/min. z VAT). Musisz mieć 18 lat. Zasady konkursu po wysłaniu zaadresowanej zwrotnej koperty A4 ze znaczkiem.





WPI, s.p. 6, 00-963 W-wa 81, Musisz mieć 18 lat. 0-800 20003.

POLONIA 1

5.30 Home Shopping 8.30 Seriale animowane dla dzieci 10.00 Joana - serial 11.00 Satelite - magazyn muzyczny 11.30 W domu - magazyn 12.00 Home Shopping 16.00 Seriale animowane dla dzieci 17.40 Satelite - mag, muz, 18.00 Joana - serial 19.00 Escape - magazyn komputerowy 19.30 Koncert zespołu *Eurythmics* 20.45 Tele Box - magazyn muzyczny 21.15 Bliżej filmu - mag. filmowy 21.45 Muzyka 22.00 Home Shopping

PLANETE

7.20 Tragedia amerykańska : Koniec wojny 8.15 Krąg nadziei 9.05 Podróże po Amazonii (1) 9.50 Marty Feldman w życi i na scenie 10.45 Mauretańczycy z Camaret-sur-mer 11.10 Dzika opera (20/21): Na początku była muzyka 12.00 Koleją przez Australię : The Queenslander 12.50 Znaki życia 13.50 Jean Louis Barrault - człowiek teatru 14.45 Wyścigi dromaderów 15.15 Youssou N'dour - gwiazda Mediny 16.05 *Spitfire* 17.00 Generał Mc Arthur 17.45 Prywatne życie delfinów 18.45 Maroko, ciało i dusza (9/11): Melodie płynące z ziemi Berberów 19.10 Szpital 20.35 Don Carlos 21.20 Na linie 22.15 Rwanda. Droga do ludobójstwa 23.10 Sekretne żywoty urządzeń (8/18): Silnik spalinowy 23.35 Prosto do nieba. Spoglądając w górę 0.30 Republika Południowej Afryki - ziemia obiecana

FILMNET

7.00 Montana - serial anim. 7.30 Fantomcat - serial anim. 8.00 **Max Dugan powraca** - film obycz., USA 1982 10.00 **Tropem łez** - dram. obycz., USA 1995 12.00 **Milioner mimo woli** - kom., USA 1993 14.00 **Polski Crash** - film sensac., Niemcy 1993 16.00 **Życie w ramach: Dwie gracje w kąpieli** - film obycz., USA 1996 18.00 **Błękit nieba** - dram. obycz., USA 1994 20.00 **Alicja** - kom., USA 1990 21.45 Studio sport: hokej na lodzie 22.30 Od gongu do gongu - mag. sportowy 23.30 **Śmiertelne zagrożenie** - thriller, USA 1994

DISCOVERY

17.00 (P) Rex Hunt's Fishing Adventures II 17.30 (P) Bush Tucker Man 18.00 (P) Connections 2 by James Burke 18.30 (P) Poza rok 2000 19.00 Wild Things: Nosorożce 20.00 (P) Poza rok 2000 20.30 (P) Niezwykłe zjawiska pogody: Wiatr i fale 21.00 (P) Profesjonaliści 22.00 Największe marki II: *Fiat* 22.30 Katastrofa: Katastrofa samolotu w Amsterdamie 23.00 Bitwa o przestworza: Zaopatrzenie z nieba 0.00 Classic Wheels: *Chevrolet* model 1955 1.00 (P) Odkrycia: Jak one się poruszają?

EUROSPORT

8.30 Jeździectwo: PŚ w Bolonii 9.30 Narciarstwo klasyczne: MŚ w Trondheim 10.30 Narciarstwo klasyczne: MŚ w Trondheim 12.00 Narciarstwo klasyczne: Maraton narciarski w Lahti 13.00 Narciarstwo klasyczne: Maraton narciarski w Wisconsin 13.30 Snowboard: PŚ w Morioka 14.00 Tenis ziemny: Turniej ATP w Mediolanie 18.00 Narciarstwo klasyczne: MŚ w Trondheim 19.30 Sumo: Turniej Basho w Tokio 20.30 Tenis ziemny: Turniej ATP w Mediolanie 22.00 Piłka nożna: Mecz towarzyski Izrael - Niemcy 23.00 Szermierka: Turniej w Rzymie 0.00 Magazyn olimpijski 0.30 Magazyn żeglarski 1.00 Slam - mag. koszykarski 1.30 Zakończenie programu

DSF

6.00 Automobilizm: Klasycy motoryzacji 7.00 Przeboje DSF 7.15 Kaskaderzy - mag. 8.00 Dominion - mag. reklamowy 8.30 Superkibic - teleturniej 9.15 Piłka ręczna: Liga niem. 10.15 Z archiwum sportu: Idole - James Hunt 11.15 Gillette World Sport Special 11.45 Hattrick! Dzisiaj - kulisy ligi niem. ej 12.15 W NBA - mag. 13.15 Superkibic - teleturniej 14.00 Piłka ręczna: Liga niem. 15.00 Golf: Dubai Desert Classic 17.00 Gillette World Sport Special 17.30 Hattrick! Dzisiaj - kulisy ligi niem. ej 18.00 Superkibic - teleturniej 18.45 W NBA - mag. 19.45 Football Mundial - mag. piłkarski 20.15 Motorvision - mag. 21.15 Automobilizm: Rajdowe Mistrzostwa Świata - Rajd Szwecji 22.15 Wiadomości sportowe 22.30 Hattrick! Dzisiaj - kulisy ligi niem. ej 23.00 W NBA - mag. 0.00 Wrestling: WCW 1.00 Best Direct - mag. reklamowy 1.30 Automobilizm: Klasycy motoryzacji

SAT 1

9.00 Ulice San Francisco - serial 10.00 Słówka - teleturniej 10.30 Walet, dama, Hërig - teleturniej 11.00 Kerner - talkshow 12.00 Vera w południe - talkshow 13.00 Sonja - talkshow 14.00 Aniołki Charliego - serial 15.00 Star Trek: Następne pokolenie - serial 16.00 Słoneczny patrol - serial 17.00 Każdy z każdym - teleturniej 17.30 Magazyn regionalny 18.00 BLITZ - mag. 18.30 Szósta trzydzieści - mag. inform. 19.00 Koło fortuny - teleturniej 20.00 Komisarz Rex - serial 21.00 Na kłopoty Stefania - serial 22.00 Zespół Alfa - serial 23.00 Harald Schmidt Show 0.00 Wujek Charley - kom. obycz., Niemcy 1969 1.40 Making of... - mag. filmowy

RTL

6.00, 6.30, 7.30, 8.00, 8.35 Wiadomości 6.05 Rajska plaża - serial 6.35 Explosiv 7.00 Punkt 7 - mag. poranny 7.35 Między nami - serial 8.05 Dobre czasy, złe czasy - serial 8.45 Historia Springfieldów - serial 9.35 Santa Barbara - serial 10.30 Moda na sukces - serial 11.00 Właściwa cena - show 11.30 Pojedynek rodzinny - teleturniej 12.00 Punkt 12 - mag. inform. 12.30 Magnum - serial 13.30 Home Improvement - serial 14.00 Bärbel Schäfer: Rodzicom nic do tego 15.00 Ilona Christen - talkshow 16.00 Hans Meiser: Poprawiamy swój wygląd 17.00 Jeopardy! - quiz 17.30 Między nami - serial 18.00 Dobry wieczór - mag. regionalny 18.30 EXCLUSIV - mag. gwiazd 18.45 Wiadomości 19.10 Explosiv - mag. 19.40 Dobre czasy, złe czasy - serial 20.15 OP wzywa dr Brucknera - serial 21.15 Schreinemakers TV - talkshow 0.00 Wiadomości 0.30 Zdrówko - serial 1.00 Złote dziewczyny - serial 1.30 Home Improvement - serial

Merkury

67,4 91,9 95,6 100,9 102,7 103,6 MHz, tel. *658-288*, reklama *658-373*

Serwisy: 5.00-24.00 co godzinę RFI 6.44 BBC : 22.00-23.00 Prasa: 6.22, 6.35, 7.22, 7.35 Moto: 6.15, 7.15, 8.15, 14.30 Sport: 7.45, 13.30, 20.05 Kultura: 7.30, 9.30, 17.10 Gosp../Giełda: 9.03, 13.45 Angielski: 9.45, 17.50 Sygnały miasta: 12.30 Tematy dnia: 17.30 Magazyn filmowy: 18.10 Magazyn rockowy: 18.30-21.00 Klasyka muzyczna: 21.05-22.00 Lista przebojów z - rock 50: 23.10

WTK

7.00 Program dnia 7.05 Muzyka na dzień dobry 7.30 Dinusie - serial anim. 7.55 Przygody Speeda Błyskawicy - serial anim. 8.25 Telewizyjne ogłoszenia drobne 8.30 Program lokalny 9.00 Chwila muzyki 9.30 Supermodelka - serial obycz. 10.00 Arena - progr. sportowy 10.30 Natura - świat wokół nas - serial przyr. 11.05 Piękno Czech i Moraw - serial dok. 11.35 Program muz. 12.00 Oko w oko: Grzegorz Turnau 12.40 Operacja *Pustynna Burza* (4): Pustynne zwycięstwo 13.10 Ludzie bezdomni - film dok. 13.35 Live - progr. muz. 13.55 Telewizyjne ogłoszenia drobne 14.00 Program lokalny 14.30 Supermodelka - serial obycz. 15.00 Program dnia 15.05 Chwila muzyki 15.25 Telewizyjne ogłoszenia drobne 15.30 Przygody Saltie'go - serial anim. 15.55 Profesor Thompson - serial anim. 16.30 Program lokalny 17.00 Chwila muzyki 17.25 Telewizyjne ogłoszenia drobne 17.30 Supermodelka - serial obycz. 18.00 Click! - mag. komputerowy 18.30 Natura - świat wokół nas - serial przyr. 19.05 Watykan - film dok. 19.50 Program muz. 20.00 Jak ogień i woda - komedia obycz., USA 1990 (91 min) 21.30 Telewizyjne ogłoszenia drobne 21.35 Poznański Magazyn Filmowy 22.00 Program lokalny 22.30 Supermodelka - serial obycz. 23.00 Telewizyjne ogłoszenia drobne 23.05 Misjonarz - komedia, W Brytania 1982 (85 min) 0.35 Muzyka na dobranoc

RTL 2

9.30 CHARTBREAKER 9.55 Proszę o uśmiech - wideoshow 10.35 Knight Rider - serial 11.25 Wszyscy razem - serial 11.55 Seriale animowane 16.05 CHARTBREAKER - show 16.30 Teenie-Talk - talkshow 17.00 Knight Rider - serial 18.00 Beverly Hills 90210 - serial 19.00 Wszyscy razem - serial 19.30 Proszę o uśmiech - wideoshow 20.15 Cruel Jaws - thriller, USA 1995 22.20 Maszyna śmierci - horror, W. Bryt. 1994 0.35 Czysta rozkosz w Hollywood - rep. 1.10 Wiadomości 1.35 Cruel Jaws - thriller, USA 1995

POLONIA 1

.ome Shopping 8.30 Seriale anim, dla dzieci 10.00 Joana 11.00 Satelite - mag. muz. 11.30 Sportsworld - magaırtowy 12.00 Home Shopping 16.00 Seriale anim.dla 17.40 Satelite - mag. muzyczny 18.00 Joana - serial Tele Box - magazyn muzyczny 19.30 Osławiona - film acyjny, USA 1946, reż. Alfred Hitchcock, wyk. Ingrid an, Cary Grant (95 min) 21.15 W domu - magazyn 21.45 ka 22.00 Home Shopping

PLANETE

25 Podróże po Amazonii (1) 8.10 Marty Feldman w życiu i na e 9.05 Mauretańczycy z Camaret-sur-mer 9.25 Dzika opera 21): Na początku była muzyka 10.20 Koleją przez Australię : ueenslander 11.10 Znaki życia 12.10 Jean Louis Barrault - k teatru 13.05 Wyścigi dromaderów 13.35 Youssou N'dowiazda Mediny 14.25 Spitfire 15.15 Generał Mc Arthur Prywatne życie delfinów 17.00 Maroko, ciało i dusza 1): Melodie płynące z ziemi Berberów 17.30 Szpital 18.55 arlos 19.40 Na linie 20.35 Rwanda. Droga do ludobójstwa Sekretne żywoty urządzeń (8/18): Silnik spalinowy 21.55 do nieba. Spoglądając w górę 22.50 Republika Południoyki - ziemia obiecana 23.40 Tragedia amerykańska : Kojny 0.35 Krąg nadziei

FILMNET

7.00 Montana - serial anim. 7.30 Fantomcat - serial anim. 8.00 **Kijanka i wieloryb** - film przyg., Kanada 1988 10.00 **Córki McLeoda** - dram. obycz., Australia 1996 12.00 **Turek 182** - film obycz., USA 1985 14.00 **Dwie zbrodnie** - thriller, Meksyk 16.00 **Życie w ramach: Soir Bleu** - film obycz., USA 1996 18.00 **W poczuciu obowiązku: Skoczyć w ogień** - film sensac., USA 1996 20.00 **Rodzinie na ratunek** - dram. obycz., USA 1996 21.30 **Przysługa** - komedia, USA 1994 23.15 **Śmierć rywalki** - thriller, USA 1994

DISCOVERY

17.00 (P) Rex Hunt's Fishing Adventures II 17.30 (P) Bush Tucker Man 18.00 (P) Connections 2 by James Burke 18.30 (P) Poza rok 2000 19.00 Wild Things: Oko w oko z rekinami 20.00 (P) Poza rok 2000 20.30 (P) Niezwykłe zjawiska pogody: Tornado 21.00 Tajemniczy świat Arthura C. Clarke'a: Tajemnice kamiennych kręgów 21.30 The Quest: Koszmarny wirus 22.00 (P) Tajemnice historii: Arka Noego 22.30 Tajemnice historii: Płaskowyż Nasca - ścieżka bogów 23.00 Bitwa o przestworza: Lądem, morzem 0.00 (P) Wojownicy: Jednostki specjalne 1.00 Classic Wheels: *Jaguar* - model *E*

EUROSPORT

8.30 Eurogol - mag. 9.30 Narciarstwo klasyczne: MŚ w Trondheim 10.30 Narciarstwo klasyczne: MŚ w Trondheim 12.30 Automobilizm: Wyścigi Formuły Indycar 13.30 Slam - mag. koszykarski 14.00 Tenis ziemny: Turniej ATP w Mediolanie 18.00 Narciarstwo klasyczne: MŚ w Trondheim 19.00 Magazyn sportów motorowych 20.00 Piłka nożna: Eliminacje MŚ '98 20.45 Piłka nożna: Mecz towarzyski Francja - Holandia 22.45 Tenis ziemny: Turniej ATP w Mediolanie 0.30 Magazyn tenisowy 1.00 Automobilizm: Wyścigi na lodzie w Super Basse 1.30 Zakończenie programu

DSF

6.00 Automobilizm: Klasycy motoryzacji 7.00 Lekkoatletyka: Halowe Mistrzostwa Niemiec w Dortmundzie 8.00 Dominion - mag. reklamowy 8.30 Superkibic - teleturniej 9.15 Piłka nożna: Mecz towarzyski drużyn młodzieżowych U-21 Izrael - Niemcy 10.45 Offensiv - mag. 11.45 Hattrick! Dzisiaj - kulisy ligi niem. ej 12.15 W NBA - mag. 13.15 Superkibic - teleturniej 14.00 Z archiwum sportu: Idole - James Hunt 15.00 Bilard: Mosconi Cup 16.00 Z archiwum sportu: Galeria sław - Edwin Moses 16.30 Offensiv - mag. 17.30 Hattrick! Dzisiaj - kulisy ligi niem. ej 18.00 Superkibic - teleturniej 18.45 W NBA - mag. 19.45 Magazyn golfowy 20.15 Piłka ręczna: Liga niem. TUSEM Essen - THW Kiel 22.15 Wiadomości sportowe 22.30 Hattrick! Dzisiaj - kulisy ligi niem. ej 23.00 W NBA - mag. 0.00 Offensiv - mag. 1.00 Best Direct - mag. reklamowy 1.30 Automobilizm: Klasycy motoryzacji

SAT 1

9.00 Ulice San Francisco - serial 10.00 Słówka - teleturniej 10.30 Walet, dama, Hërig - teleturniej 11.00 Kerner - talkshow 12.00 Vera w południe - talkshow 13.00 Sonja - talkshow 14.00 Aniołki Charliego - serial 15.00 Star Trek: Następne pokolenie - serial 16.00 Słoneczny patrol - serial 17.00 Każdy z każdym - teleturniej 17.30 Magazyn regionalny 18.00 BLITZ - mag. 18.30 Szósta trzydzieści - mag. inform. 19.00 Koło fortuny - teleturniej 20.00 Przygody Bawarczyka na Rugii - serial 21.00 Sprawa dla Qandta - serial 22.00 Teraz wystarczy - talkshow 23.00 Harald Schmidt Show 0.00 Pięć łatwych utworów - dram. obycz., USA 1970 1.45 Star Trek: Następne pokolenie - serial

RTL

6.00, 6.30, 7.30, 8.00, 8.35 Wiadomości 6.05 Rajska plaża - serial 6.35 Explosiv 7.00 Punkt 7 - mag. poranny 7.35 Między nami - serial 8.05 Dobre czasy, złe czasy - serial 8.45 Historia Springfieldów - serial 9.35 Santa Barbara - serial 10.30 Moda na sukces - serial 11.00 Właściwa cena - show 11.30 Pojedynek rodzinny - teleturniej 12.00 Punkt 12 - mag. inform. 12.30 Magnum - serial 13.30 Home Improvement - serial 14.00 Bärbel Schäfer: Lesbijki 15.00 Ilona Christen - talkshow 16.00 Hans Meiser: Ojcowie i córki 17.00 Jeopardy! - quiz 17.30 Między nami - serial 18.00 Dobry wieczór - mag. regionalny 18.30 EXCLUSIV - mag. gwiazd 18.45 Wiadomości 19.10 Explosiv - mag. 19.40 Dobre czasy, złe czasy - serial 20.15 Mordercze bliźnięta - thriller, Niemcy 1995 22.10 Stem TV - mag. 0.00 Wiadomości 0.30 Zdrówko - serial 1.00 Złote dziewczyny - serial 1.30 Home Improvement - serial

Merkury

67,4 91,9 95,6 100,9 102,7 103,6 MHz, tel. *658-288*, reklama *658-373*

Serwisy: 5.00-24.00 co godzinę RFI 6.44 BBC : 22.00-23.00 Prasa: 6.22, 6.35, 7.22, 7.35 Moto: 6.15, 7.15, 8.15, 14.30 Sport: 7.45, 13.30, 20.05 Kultura: 7.30, 9.30, 17.10 Gosp../Giełda: 9.03, 13.45 Angielski: 9.45, 17.50 Sygnały miasta: 12.30 Tematy dnia: 17.30 Magazyn filmowy: 18.10 Magazyn rockowy: 18.30-21.00 Klasyka muzyczna: 21.05-22.00 Lista przebojów z - rock 50: 23.10

WTK

7.00 Program dnia 7.05 Muzyka na dzień dobry 7.30 Sandybell - serial anim. 7.55 Seriale animowane dla dzieci 8.25 Telewizyjne ogłoszenia drobne 8.30 Program lokalny 9.00 Chwila muzyki 9.30 Supermodelka - serial obycz. 10.00 Moto-Giełda - mag. mot. 10.30 Dom i ogród - poradnik 11.40 Chwila muzyki 12.00 Poza rok 2000 - serial popularnonaukowy 13.00 Z ziemi i z powietrza - serial przyr. 13.35 Click! - mag. komputerowy 13.55 Telewizyjne ogłoszenia drobne 14.00 Program lokalny 14.30 Supermodelka - serial obycz. 15.00 Program dnia 15.05 Chwila muzyki 15.25 Telewizyjne ogłoszenia drobne 15.30 Dinusie - serial anim. 15.55 Przygody Speeda Błyskawicy - serial anim. 16.30 Program lokalny 17.00 Chwila muzyki 17.25 Telewizyjne ogłoszenia drobne 17.30 Supermodelka - serial obycz. 18.00 Arena - progr. sportowy 18.30 Natura - świat wokół nas - serial przyr. 19.05 Piękno Czech i Moraw - serial dok. 19.35 Program muz. 20.00 Oko w oko: Grzegorz Turnau 20.40 Operacja *Pustynna Burza* (4): Pustynne zwycięstwo 21.10 Ludzie bezdomni - film dok. 21.30 Telewizyjne ogłoszenia drobne 21.35 Live - progr. muz. 22.00 Program lokalny 22.30 Supermodelka - serial obycz. 23.00 Telewizyjne ogłoszenia drobne 23.05 Zabójcza Lolita - dramat obycz., USA 1992 (89 min) 0.35 Jutro w programie 0.40 Muzyka na dobranoc

RTL 2

9.30 CHARTBREAKER 9.55 Proszę o uśmiech 10.35 Knight Rider - serial 11.25 Wszyscy razem - serial 11.55 Seriale animowane 16.05 CHARTBREAKER - show 16.30 Teenie-Talk - talkshow 17.00 Knight Rider - serial 18.00 Beverly Hills 90210 - serial 19.00 Wszyscy razem - serial 19.30 Proszę o uśmiech - wideoshow 20.15 Cruel Jaws - thriller, USA 1995 22.20 Maszyna śmierci - horror, W. Bryt. 1994 0.35 Czysta rozkosz w Hollywood - rep. 1.10 Wiadomości 1.35 Cruel Jaws - thriller, USA 1995

CZWARTEK 27 lutego 1997



TVP 1

DOKUMENT GODZ. 21.30

***NIE WOLNO* USA 1974, 19 min. Reżyseria: Robin Lehman**

Poetycka impresja, niemal pozbawiona słów za to zilustrowana muzyką, uhonorowana została *Oscarem* w 1975 roku. Wysmakowane, piękne zdjęcia ukazują kolorowy świat przyrody, tętniącą życiem łąkę i jej mieszkańców. Nie ma w tym świecie idylli: słabsi stają się łupem silniejszych. Najniebezpieczniejszym intruzem jest jednak człowiek.



TVP 2

GODZ. 22.55

TEATR DWÓJKI

***PIRANIE* Polska 1996, 67 min. Reżyseria: Andrzej Rozhin. Występują: Zofia Kucówna (na zdjęciu), Barbara Bursztynowicz i inni**

Grupa inteligentów, zabawia się pseudointelektualną rozmową, pojadając wyszukane potrawy. Sielankę burzy nagłe wtargnięcie grupy młodych kontestatorów. Nie wiadomo, kim są napastnicy, dlaczego zjawili się akurat tutaj.

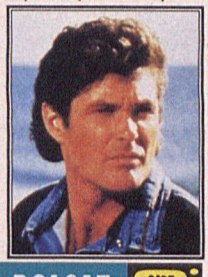

POLSAT

GODZ. 20.00

SERIAL SENS.

***NIEUSTRASZONY* (69) USA 1975, 55 min. Występują: David Hasselhoff (na zdjęciu), Peter Parros, Edward Mulhare, Patricia McPherson i inni**

Doświadczony przez los policjant staje do walki z przestępczym światem. Dzięki tajemniczemu milionerowi zmienia twarz i zostaje wyposażony w sterowany komputerem samochód, który pomaga mu w jego pracy...

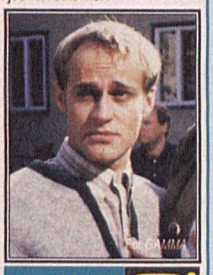

TVP 2

GODZ. 0.30

DRAMAT OBYCZ.

***JEDYNY SPOSÓB TO PRZEMOC* Niemcy 1993, 80 min. Reżyseria: Rainer Kaufmann. Występują: Jurgen Vogel (na zdjęciu), Thomas Heinze i inni**

Przejmujący, niekiedy wręcz szokujący film to opowieść o przyjaźni dwóch nastolatków. Kiedy jeden z nich zakochuje się w Turczynce, drugi czując się opuszczony i zdradzony przyłącza się do grupy neofaszystów.

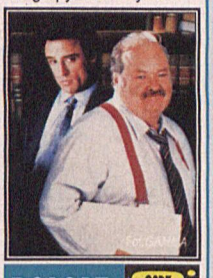

POLSAT

GODZ. 22.35

SERIAL SENS.

***GLINIARZ I PROKURATOR* (24) USA 1993, 55 min. Występują: Joe Penny, William Conrad (obaj na zdjęciu) i inni**

Pastor obwieszcza podczas nabożeństwa, że wraz z żoną obchodzą dwudziestą rocznicę małżeństwa. Katecheta ma romans ze swą uczennicą. Ona domaga się, by wyznał wszystko żonie. Ten odmawia, a dziewczyna w chwilę później w drodze do domu ginie.

REGION

FILM OBYCZ. GODZ. 20.00

***MIESIĄC MIODOWY W LAS VEGAS* USA 1994, 92 min. Reżyseria: Andrew Bergman. Występują: James Caan, Nicolas Cage, Sarah Jessica Parker, Pat Morita i inni**

Detektyw - Jack Singer obiecał swojej umierającej matce, że nigdy się nie ożeni. Zapewne pozostałby starym kawalerem, gdyby nie czar i urok jego służbowej partnerki. Gdy zapada decyzja o ślubie, młodzi lecą do Las Vegas, aby zawrzeć związek małżeński...

TVP 1

6.00 Kawa czy herbata?
8.00 Kate i Allie (34/47) - serial obycz., USA 1987 (30 min)
8.30 Wiadomości
8.40 Powtórzenie na życzenie
9.05 Gimnastyka buzi i języka
9.15 Dla dzieci: Mama i ja
9.30 Domowe przedszkole
9.55 Porozmawiajmy o dzieciach - felieton
10.00 Cagney i Lacey (34) - serial polic., USA 1982 (40 min)
10.50 Muzyka łagodzi obyczaje - teleturniej
11.10 Telezakupy
11.15 Gotowanie na ekranie
11.30 Święty kamień - film dok.
12.00 Wiadomości
12.10 Agrobiznes - roln. pr. inf.
12.20 Magazyn Notowań
12.50 Ochrona danych osobowych
13.20 Opowieści bałtyckie: Klimat
13.40 W plenerl
13.55 Zwierzęta świata: Safari na Wybrzeżu Szkieletowym - (8/10): Słonie na bezkresnej pustyni (2) - serial dok., Wlk. Bryt. (20 min)
14.25 Żywioły: Ogień, woda, powietrze
14.35 Taki pejzaż
15.00 Wiadomości
15.10 Opowieści o smakach: Wódki i likiery
15.15 Zapowiedź programu
15.25 Szczenięce lata Toma i Jerry'ego (2/52) - serial anim., USA
15.50 Gimnastyka umysłu
16.05 Migawka
16.15 Dla dzieci: Ciuchcia
16.40 Diariusz rządowy
17.00 Teleexpress
17.25 Moda na sukces - serial obyczajowy, USA
17.50 Żyć w rodzinie i przetrwać
18.00 Filmidło - mag. filmowy
18.20 Credo - mag. katolicki
18.45 Moja firma - mój biznes
19.00 Wieczorynka: Kukułka; Ole Zmruż Oczko
19.30 Wiadomości
20.10 Nash Bridges (4/22) - serial krym., USA (55 min)
21.05 Cafe Fusy - pr. satyryczny
21.30 Nie wolno - film dok., USA
21.45 *Sąd Ostateczny* - H. Memling
22.00 Pegaz - tyg. kulturalny
22.30 W centrum uwagi
23.00 Gra w dumia - film fab., Węgry 1983, reż. Peter Timar, wyk. Laszlo Szacsay, Agnes Zsiros, Peter Beregi (76 min)
0.20 Wiadomości
0.25 Wspomnienia o Celinie - film dok., Francja
1.15 Ostoja - reportaż
1.40 Zakończenie programu

TVP 2

6.45 Kurs języka angielskiego
7.00 Panorama
7.05 Sport telegram
7.10 Poranny magazyn Dwójki: Dziennik krajowy
7.50 Akademia Zdrowia Dwójki - pr. sportowo-rekreacyjny
8.00 Program lokalny
8.30 Dzieciaki, kłopoty i my (81) - serial, USA (30 min)
9.00 Świat kobiet - magazyn
9.30 Zwierzęta Australii (1/8): Wombat - leśny buldożer - serial przyr., Australia
10.00 Dla dzieci: Klub pana Rysia
10.25 Studio sport: Narciarstwo klasyczne - Mistrzostwa Świata Trondheim '97
11.50 Multihobby
12.15 On wierzył w Polskę - film dokumentalny o gen. Emilu Fieldorfie - *Nilu*
13.00 Panorama
13.20 Okavango (10/26) - serial przyg., USA 1992 (45 min)
14.10 Clipol - mag. muzyczny
14.40 Powitanie
14.45 Akademia Zdrowia Dwójki - pr. sport.-rekr. (powt.)
15.00 Dziewczyna z przyszłości (9/24) - serial, Australia 1991 (25 min)
15.25 Studio sport: Narciarstwo klasyczne - MŚ Trondheim '97
16.20 Panorama
16.30 5 x 5 - Wygrajmy razem - teleturniej
17.00 Gospodarczy Przegląd Dwójki
17.30 Programy lokalne
18.00 Panorama
18.10 Programy lokalne
18.35 Jeden z dziesięciu - telet.
19.05 Bez znieczulenia
19.35 Dla dzieci: Klub pana Rysia (powt.)
20.00 Studio sport - Piłka nożna: Brazylia - Polska [mecz towarzyski - skrót]
20.50 Ubezpieczenia
21.00 Panorama
21.30 Sport telegram: Kronika ME w strzelaniu z broni pneumatycznej
21.45 Halo weekend
21.55 Rzeka nadziei (17/18) - serial przyg., Francja 1995 (55 min)
22.55 Teatr Dwójki - Premiera polska: *Piranie* Kazimierza Orłosia
0.00 Panorama
0.10 Studio sport: ME w strzelaniu z broni pneumatycznej
0.30 Jedyny sposób to przemoc - dramat obycz., Niemcy
1.50 Zakończenie programu

POLSAT

6.00 Na południe (1) - serial sens., Kanada (55min)
7.00 Poranek z Polsatem
7.55 Poranne informacje
8.00 Polityczne graffiti
8.15 Klub Fitness Woman
8.30 Czarodziejka z księżyca - serial anim. dla dzieci
9.00 MacGyver (115) - serial sens., USA (50 min)
10.00 Żar młodości (129) - kanadyjski serial obyczajowy (55min)
11.00 Gliniarz i prokurator (23) - serial sensacyjny, USA (55min)
12.00 Jesteśmy - mag. redakcji programów religijnych
12.30 Plac Słoneczny 4 - program muzyczny dla dzieci
13.00 P.M.A.M. GRA!MY
14.00 Motowiadomości
14.30 Link Journal - mag. mody
15.00 HALOGRA!MY - mag. muz.
15.20 Ye! Ye! Ye! - program muzyczny dla dzieci
15.30 UFOzaury (52) - serial animowany
16.00 Informacje
16.15 Nie tylko dla dam - program Kariny Szafrańskiej
16.45 Portret pamięciowy
17.10 Kalambury - program rozrywkowy
17.40 Skrzydła (90) - serial komediowy, USA (25 min)
18.10 Świat według Bundych (114) - serial kom., USA 1987 (25 min)
18.40 Moim zdaniem - komentarz polityczny
18.45 Informacje
19.00 Drużyna A (77) - serial sensacyjny (45 min)
19.50 Losowania LOTTO
20.00 Nieustraszony (69) - serial sens., USA
21.00 Starsky i Hutch (23) - serial sens., USA 1975 (55 min)
22.00 Informacje i biznes informacje
22.25 Polityczne graffiti
22.35 Gliniarz i prokurator (24) - serial sensacyjny, USA
23.30 Sztuka informacji
23.55 4 x 4 - magazyn motoryzacyjny (30 min)
0.30 Żar młodości (129) - kanadyjski serial obyczajowy (powt.)
1.25 Pożegnanie

REGION

PTV 3 POZNAŃ

8.00 Teleskop
8.15 Na oku - mag. regionalny
8.35 Maria Celeste - serial obycz.
9.15 ABC tenisa - pr. sportowy
9.30 Bez twarzy - mag. młodzieżowy
9.50 Orzełek i reszka - mag.
10.05 Studio publicystyczne
10.50 Medycyna i Ty
11.10 Zamki i pałace
11.20 Poznań nieznany
11.30 Reportaż z regionu
12.00 Retransmisja TV Polonia
15.00 Program dnia
15.10 Szmacianki - serial anim.
15.20 Roger Odrzutowiec - serial anim.
15.25 Latające misie - serial anim.
15.50 Cudowny świat zwierząt - serial dla młodzieży
16.05 Klarysa wyjaśni wszystko - serial dla młodzieży
16.30 Moje miasto
16.50 Słowa i sensy - recenzja
16.55 Pomóżmy sobie
17.15 Teleskop - flesz
17.20 Gość programu
17.30 Pewne jak w banku - magazyn gospodarczo-finansowy
18.00 Panorama
18.10 Teleskop
18.30 Maria Celeste - serial obycz.
19.15 Teleskop
19.30 Tajemnice nauki - serial popularnonaukowy
20.00 Miesiąc miodowy w Las Vegas - komedia obycz., USA 1992 (95 min)
21.45 Muzyczne odcienie
22.15 Teleskop
22.30 Zdaniem prasy
22.35 Studio sport
23.25 Obsesja - komedia, USA 1991 (109 min)

KTK

KRAJOWA TELEWIZJA KABLOWA

10.00 Program dnia 10.05 Potęga miłości - serial obyczajowy 11.00 Smak muzyk - magazyn muzyczny 11.30 Zakupy w ATV 12.00 ATV Smyk - blok programów dla dzieci 14.00 Super ATV - blok programów muzycznych 15.00 New York News (5/13) - serial sensacyjny, USA 1995, wyk. Gregory Harrison, Joe Morton, Mary Tylor Moore, Kevin Chamberlain 16.00 ATV Smyk - blok programów dla dzieci 17.00 Super ATV - blok programów muzycznych 18.00 Potęga miłości - serial obyczajowy 19.00 To i moto - magazyn motoryzacyjny 19.30 Zakupy w ATV 20.00 Tak dla życia - film dokumentalny 20.35 Wielkie sprzątanie - film dokumentalny 21.00 Super ATV - blok programów muzycznych 22.00 ATV Kino - blok filmowy: Skowyt - dramat psychologiczny, USA 1990, reż. Claudia Hoover, wyk. Chris Cote, Gregory Jackson, Deborah Benson (90 min) 23.50 Wideolista - luty 0.00 Byle do poniedziałku - serial komediowy 0.30 Piękna i bestia - serial obyczajowy 1.30 Jak więc powinniśmy żyć? - serial dok. 2.00 Zakończenie programu

TV POLONIA

7.00 Panorama 7.05 Wiadomości sportowe 7.15 Cafe Fusy - pr. satyr. 7.40 Gorąca dziesiątka Muzycznej Jedynki 8.15 Czasy - kat. mag. inf. 8.30 Wiadomości 9.00 Dla dzieci: Szkoła na wesoło 9.30 Sąsiedzi 10.00 Zmiennicy (10/15): Krzyk ciszy - serial obycz., Polska 1986 11.00 Trombita - progr. poświęcony kulturze regionalnej 12.00 Wiadomości 12.15 Święta wojna - komedia obycz., Polska 1965 13.45 Dwóch ludzi z filmem - pr. poświęcony filmowi krótkiemu 14.10 Auto-Moto-Klub - mag. sport. motor. 14.30 Rozmowa dnia 15.00 Panorama 15.30 Credo - pr. red. kat. 16.00 Szukam, szukania mi trzeba - rep. 16.30 Przegląd prasy polonijnej 17.00 Teleexpress 17.15 Karino (9/13): Walka o życie - serial przyg., Polska 1975(30 min) 17.45 Krzyżówka szczęścia - teleturniej 18.15 Komediantka (5/9) - serial obycz., Polska 1986 (55 min) 19.15 Nieustająca Love Story (3) - pr. montażowy 19.40 Dobranocka: Kolorowy świat Pacyka - film anim. 20.00 Wiadomości 20.30 TEATR SATELITARNY: *Krystyna* Augusta Strindberga (65 min) 21.45 Małe ojczyzny: Nigdy w życiu - film dok. 22.30 Panorama 23.00 Przegląd publicyst. 0.00 STAROPOLSZCZYZNA MUZYCZNA: *Jesień średniowiecza* (1) 0.30 Przegląd prasy polonijnej 0.50 Panorama 1.00 Komediantka (5/9) - serial obycz., Polska 1986 6.00 Przegląd publicyst.

RTL 7

7.00 Siódemka zaprasza 7.15 Teleshopping 7.50 Przeboje do nucenia 8.00 Siódemka dzieciom: Superpies, Iznogoud - seriale animowane 8.50 Autostrada do Nieba - serial familijny 9.40 Muzyka w Siódemce 14.25 Polskie seriale animowane: Bolek i Lolek, Reksio 14.45 Teleshopping 15.10 Gram w Siódemkę: Gwiazda Siódemki - progr. muz. Urszuli 15.55 Siódemka dzieciom: Superpies, Iznogoud - seriale animowane 16.50 Świat pana trenera - serial kom. 17.15 Gram w Siódemkę: Gwiazda Siódemki - progr. muz. Urszuli 18.00 Autostrada do Nieba - serial familijny 18.50 Polskie seriale animowane: Bolek i Lolek, Reksio 19.15 7 minut - wydarzenia dnia - progr. inform. 19.25 Świat pana trenera - serial kom. 19.50 Prognoza pogody 19.55 KOP - Komentarz Okropnie Poważny 20.00 Łobuzy Robina - serial sens. 20.55 Ciężka próba - film sens., USA 1991 22.55 7 minut - wydarzenia dnia - progr. inform. 23.00 Łobuzy Robina - serial sens. (powt.) 23.55 Ciężka próba - film sens., USA 1991 1.30 Gram w Siódemkę: Gwiazda Siódemki - progr. muz. Urszuli

CANAL+

7.00 Muzyczny Budzik 7.30 Diabelski Młyn - filmy anim. 8.00 (K) Parker Lewis - serial 8.25 (K) Dziadek do orzechów - baśń filmowa, USA 1993 9.55 (K) Hodowane od wieków - film dok. 10.25 (K) Corrina, Corrina - komedia obycz., USA 1994 12.25 (K) Cudza Ameryka - film obycz., W. Bryt./Franc./Niem./Grec. 1995 14.00 (K) Arsene Lupin, Czama Peleryna (1) - serial anim. 14.25 (K) Tropiciele gwiazd - serial przyg. 14.50 (K) Kaskaderzy z Hollywood. Podniebne ewolucje - film dok. 15.40 (K) Bumerang - komedia, USA 1992 17.35 (K) Nie kończąca się opowieść - serial anim. 18.00-20.00 Okno otwarte NA GAPĘ - blok programów 18.00 Diabelski Młyn - filmy animowane 18.20 Nie Przegap 18.25 Cyberia 18.30 Pogoda 18.50 Bajer w Bel-Air - serial 19.20 x 5 - minimagazyn regionalny 19.25 Kroniki Seinfelda - serial kom. 19.50 Aktualności Filmowe 20.00 (K) Andrzej Wajda: Moje notatki z historii (4) - serial dok., Polska 1996 (60 min) 21.00 (K) KLUB FILMU POLSKIEGO: Debiutantka - dramat psych., Polska 1981 (100 min) 22.45 (K) Duckman - serial anim. dla dorosłych 23.10 (K) Wesele Muriel - komedia, Australia 1995 0.55 (K) Gladiator - film sens., USA 1992 2.35 (K) Więzień - film sensacyjny, Hongkong 1990 4.30 (K) Życie rodzinne - film obycz., Polska 1971, reż. Krzysztof Zanussi

ZIOŁOWE KURACJE LECZNICZE OJCA CZESŁAWA ANDRZEJA KLIMUSZKI Z ZAKONU OO. FRANCISZKANÓW

Odpowiadając na liczne Państwa prośby, ponownie uruchamiamy sprzedaż wysyłkową (dostępnych dotychczas tylko w nielicznych klasztorach) oryginalnych ziołowych kuracji leczniczych. Genialna, paranormalna intuicja i doświadczenie ojca Klimuszki, w połączeniu ze ściśle naukową wiedzą popartą wieloletnimi badaniami i konsultacjami, zaowocowały mieszankami ziołowymi, którym przyznano atest i nadano status leku oraz udzielono licencji Kurii Prowincjalnej O.O. Franciszkanów (o. Klimuszko). Ogrom zamówień wymusił utworzenie profesjonalnej zielarni wysyłkowej. To jedyna forma sprzedaży, która pozwoli nam dotrzeć do wszystkich potrzebujących. Łagodna, niezawodna pomoc ziół leczniczych w zachowaniu i przywracaniu naszego zdrowia, pozbawiona działań ubocznych, została doceniona nie tylko przez miliony ludzi na całym świecie, ale i przez oficjalną medycynę. Efekty leczenia ziołami przez ojca Klimuszkę przeszły wszelkie oczekiwania. Jednak sukcesy lecznicze osiągamy wyłącznie dzięki wysokiej jakości kompozycjom ziołowym odpowiednio stosowanym. Proponujemy zatem Państwu gotowe, pełnowartościowe mieszanki ziołowe wchodzące w skład wybranych kuracji z dokładnym opisem stosowania.

OTYŁOŚĆ

Do najczęściej zamawianych należy kuracja na otyłość zapewne dlatego, że efekt jej działania jest najbardziej widoczny. Zamawiają ją osoby, które widzą niesłychane efekty u rodziny i znajomych. Osobą o małej nadwadze (ok. 5 kg) zaleca się użycie 3 opakowań, natomiast w przypadku większej nadwagi należy użyć 6 takich opakowań.

PROSTATA

Ponad połowa mężczyzn po przekroczeniu 50-go roku życia spotyka się z przykrą chorobą. I tutaj o. Klimuszko postanowił ulżyć chorym. Proponuje zestaw ziół moczopędnych, działających przeciwzapalnie, zmniejszających napięcie mięśni gładkich w układzie moczowym, a zatem zapobiegającym zakażeniom ułatwiając jednocześnie odpływ moczu.

DOLEGLIWOŚCI WIEKU STARCZEGO

To niestety dotyczy lub będzie dotyczyć nas wszystkich. I tutaj Bóg zapłać Ojcu Klimuszce. Właściwie każdy, kto dba o zdrowie, powinien w odpowiednim wieku, poddać się okresowo takiej kuracji. Wzmocnienie mięśnia sercowego, usprawnienie krążenia, reakcja na zmiany miażdżycowe to zaledwie kilka zadań tej cudownej kuracji. Zastanów się czy warto

ZIOŁA PIĆ I ZDROWO ŻYĆ?

WZMOCNIENIE WŁOSÓW

Bardzo często spotykaną przypadłością jaką jest wypadanie włosów dotyka tysiące Pań i Panów w różnym wieku. Dzięki zastosowaniu odpowiedniej kuracji, można ten proces bardzo szybko powstrzymać. Taki właśnie zestaw ziół stworzył ks. Klimuszko. Osobom, które mają osłabione włosy (np. po trwałej, łupież, swędzenie) zaleca się przebadany dermatologicznie zestaw 3 opakowań, natomiast w przypadku zaawansowanej choroby (wypadanie, łysienie) należy użyć 6 takich opakowań.

Co mówią inni?

"Kochani:... Wasze zioła to rzeczywiście rewelacja. Włosy wyleczyłam, ale pokusiło mnie, żeby je znowu pomalować. I tak się też stało, co być gorszego nie może. Włosy ponownie wypadają. Błagam o jak najszybszą pomoc."

Danuta P. Nowe Miasto

"Zioła ks. Klimuszki to prawdziwa rewelacja, schudłam 16 kg. Proszę o przesłanie kolejnego opakowania na małą nadwagę. Zostało już tylko 5 kg nadwagi. Zdaję sobie sprawę, że kupon - zamówienie jest z listopada, ale taki miałam pod ręką, więc jeśli uległa zmianie cena, nie gra to żadnej roli i proszę o jak najszybsze wysłanie przesyłki."

Joanna R. Warszawa

Aby zamówić kuracje ziołowe wystarczy wysłać na nasz adres poniższy kupon

ZIELARNIA WYSYŁKOWA 62-051 WIRY
UL. LASKOWSKA 82, tel. (061) 106-548

UWAGI: W przypadku zaawansowanej choroby proponujemy podwójną porcję - 6 opakowań. Przed zastosowaniem przeczytaj ulotkę znajdującą się wewnątrz każdego opakowania. Wszystkie mieszanki otrzymasz bez recepty.

Proszę o przesłanie mi za zaliczeniem pocztowym (zapłacę dopiero przy odbiorze listonoszowi, wraz z kosztami wysyłki) podkreślonych kuracji:

1. Otyłość	3 op.	24 PLN
2. Otyłość duża nadwaga	6 op.	48 PLN
3. Wzmocnienie włosów	3 op.	24 PLN
4. Wzmocnienie i wypadanie włosów	6 op.	48 PLN
5. Prostata	3 op.	24 PLN
6. Hemoroidy	3 op.	24 PLN
7. Nadciśnienie	3 op.	24 PLN
8. Miażdżyca	3 op.	24 PLN
9. Nerwica	3 op.	24 PLN
10. Bezsenność	3 op.	24 PLN
11. Łuszczyca	3 op.	24 PLN
12. Trądzik	3 op.	24 PLN
13. Nadżerka	3 op.	24 PLN
14. Wrzód żołądka	3 op.	24 PLN
15. Wrzód dwunastnicy	3 op.	24 PLN
16. Dolegliwości wieku starczego	3 op.	24 PLN

Imię i nazwisko _____

Ulica, nr domu _____

Kod, miasto _____



TERAZ KLUBOWE DLA KAŻDEGO



Klubowe bez Filtra

Klubowe Lights (Lekkie)

Minister Zdrowia ostrzega: palenie tytoniu jest najczęstszą przyczyną chorób nowotworowych i zawałów serca.