GŁOS WIELKOPOLSKI

Poznań, piątek 19 października 1973
Nr 248 (9220)
Wyd. AB Cena 50 gr
Ukazuje się od 16 II 1945

Depesza premiera DRW

Przelatując nad terytorium Polski w drodze do Berlina, premier Demokratycznej Republiki Wietnamu **Pham Van Dong** przesłał z pokładu samolotu do Komitetu Centralnego Polskiej Zjednoczonej Partii Robotniczej i rządu Polskiej Rzeczypospolitej Ludowej, depeszę z serdecznymi pozdrowieniami i najlepszymi życzeniami dla narodu polskiego.

PAP

Parlamentarzyści japońscy u K. Olszewskiego

Dziś, w czwartym dniu wizyty delegacji Zgromadzenia Narodowego Japonii, z członkiem izby reprezentantów **Ichitaro Ide**, japońskich gości przyjął wicepremier **Kazimierz Olszewski.**

W godzinach rannych japońscy parlamentarzyści odbyli w Ministerstwie Handlu Zagranicznego rozmowy z min. **Tadeuszem Olechowskim.**

PAP

Zadania będą się zwiększać

Dorobek i inicjatywy spółdzielczości mieszkaniowej

Nowe mieszkania dla pół miliona rodzin, mieszkania lepsze i większe niż w minionym 5-leciu — taki program ma do zrealizowania w bieżącej 5-latce spółdzielczość mieszkaniowa. Jak wygląda wykonanie tych zadań po prawie 3 latach?

Postęp ilościowy i jakościowy w działalności spółdzielni mieszkaniowych jest niezaprzeczalny. Wyraża się on w przekraczaniu rocznych planów, co jest tym ważniejsze, iż w całym 5-leciu przewiduje się 25-procentowy wzrost zadań w porównaniu z ub. planem pięcioletnim. W roku 1971 oddano dodatkowe mieszkania dla 3 tys. rodzin, w 1972 r. dla 3,5 tys. Podobnie optymistyczne prognozy dotyczą zakończenia realizacji tegorocznego planu budownictwa mieszkaniowego.

Chociaż nie uzyskaliśmy bardziej odczuwalnego skrócenia okresu wyczekiwania na spółdzielcze mieszkania, nadal wynosi on kilka lat, jednak stałe wykonywanie z nadwyżkami planów rocznych stwarza realną szansę przyspieszenia momentu uzyskania własnego lokalu.

Nowe mieszkania, oddawane do użytku w ostatnich 2 latach, charakteryzuje wyraźna poprawa standardu. Są one większe, bardziej funkcjonalne, lepiej wyposażone i wykończone. Wyeliminowano całkowicie tak powszechnie krytykowane projekty z ciemnymi kuchniami.

Wiele nowych inicjatyw spółdzielczości, wprowadzonych w życie w minionym okresie, zyskało pełną aprobatę obecnych i przyszłych lokatorów. Nowe statuty spółdzielni pozwalają użytkownikom decydować o formie własności mieszkania. Wprowadzono korzystne zasady waloryzacji wkładów — ważne dla osób zamieniających mieszkania. Zryczałtowano jednocześnie wkłady, a ich wysokość jest ujednolicona i bardziej obecnie odpowiada rzeczywistej wartości mieszkań. Stworzono również możliwości uzyskiwania w uzasadnionych przypadkach większej powierzchni: o dodatkowe metry kwadratowe może np. powiększyć nowy lokal młode małżeństwo.

Spółdzielczość wykorzystując wszelkie sposoby powiększania liczby nowych mieszkań, sięgnęła m. in. po takie formy, jak współpraca z ZMS. W ramach jego patronatu buduje się np. w br. 11 tys. mieszkań, a systemem gospodarczym — ok. 1 tys. Przygotowywany jest także program rozwoju spółdzielczego budownictwa jednorodzinnego. W tej dziedzinie zamierza się szerzej spożytkować przedsiębiorstwa wykonawcze zakładów przemysłowych oraz pracę przyszłych właścicieli.

Ten wszechstronny dorobek spółdzielczości mieszkaniowej daje gwarancję nie tylko pomyślnej realizacji zadań obecnej 5-latki. Stawka jest znacznie wyższa, chodzi bowiem o dobry start do jeszcze wyższych planów, jakie przypadną spółdzielniom do wykonania w następnych latach. Przewiduje się, że w okresie 1976—80 nastąpi w porównaniu z bieżącym 5-leciem ponad 50 procentowy wzrost rozmiarów budownictwa mieszkaniowego. (PAP)

Port Szczeciński

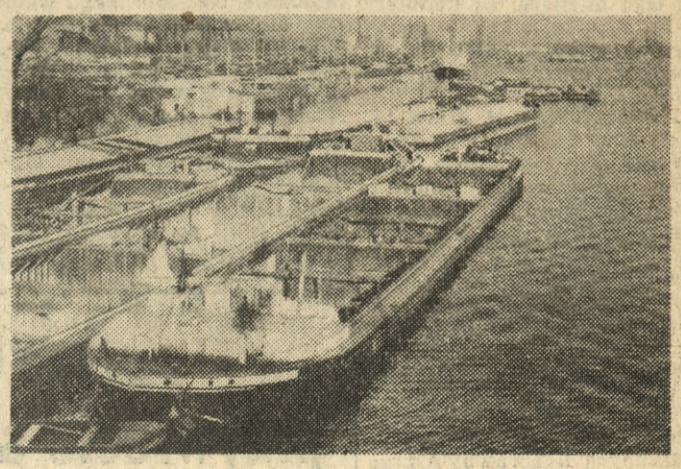

Do Portu Szczecińskiego zawijają statki pływające pod banderami wszystkich krajów świata.

CAF — fot. Witusz

Rozmowy szefów dyplomacji rozpoczęte

Walter Scheel przybył do Polski

Na zaproszenie ministra spraw zagranicznych PRL — **Stefana Olszowskiego** — przybył do Polski z oficjalną 3-dniową wizytą minister spraw zagranicznych NRF — **Walter Scheel.** Towarzyszy mu grupa wyższych urzędników i ekspertów MSZ.

Na udekorowanym flagami obu państw lotnisku w Warszawie gościa powitał min. S. Olszowski.

Obecni byli ambasadorzy: PRL w NRF — **Wacław Piątkowski** i NRF w Polsce — dr **Hans Hellmuth Ruete.**

W wypowiedzi udzielonej na lotnisku dziennikarzom W. Scheel podkreślił zadowolenie z możliwości odwiedzenia Polski. Nawiązując do spotkań i rozmów, jakie ostatnio przeprowadził z polskim ministrem spraw zagranicznych w Helsinkach i Nowym Jorku, W. Scheel wyraził nadzieję, że jego obecna wizyta w Warszawie służyć będzie postępowi w rozwoju stosunków między obu państwami. Republika Federalna pragnie — powiedział minister spraw zagranicznych NRF — aby stosunki te były owocne, zwrócone ku przyszłości, aby były one wszechstronne i przyjazne.

W godzinach południowych Walter Scheel wraz z towarzyszącymi mu osobami przybył na Plac Zwycięstwa w Warszawie, gdzie złożył wieniec na płycie Grobu Nieznanego Żołnierza. Kwiaty oplatają szarfy o barwach państwowych NRF.

W godzinach popołudniowych rozpoczęły się polsko-NRF-owskie rozmowy, które prowadzą ministrowie spraw zagranicznych obu krajów — Stefan Olszowski i Walter Scheel.

☆

Przybywszy do gmachu MSZ na rozmowy z min. Stefanem Olszowskim, Walter Scheel w obecności dziennikarzy oraz reporterów filmowych i telewizyjnych wyraził się z dużym uznaniem o grze naszej reprezentacji i przekazał polskiemu ministrowi spraw zagranicznych gratulacje dla polskich piłkarzy.

PAP

Wspólny Rynek i państwa rozwijające się

W czwartek w Brukseli rozpoczęły się rozmowy ministrów handlu zagranicznego 40 państw Trzeciego Świata z przedstawicielami EWG na temat nowych związków handlowych oraz problemu pomocy gospodarczej, jakiej kraje członkowskie EWG mogłyby udzielić krajom rozwijającym się.

W środę wieczorem przedstawiciele krajów rozwijających się zebrali się w Brukseli w celu ustalenia wspólnego stanowiska wobec propozycji przedstawionych przez EWG jakie zawarte były w przemówieniu przewodniczącego Rady Ministerialnej Wspólnego Rynku **Ivara Noergaarda.** W swoim przemówieniu Noergaard zaoferował krajom rozwijającym się pomoc gospodarczą, jednakże pominął milczeniem delikatną sprawę koncesji handlowych, jakich kraje te udzieliłyby EWG w zamian za tę pomoc.

Na pierwszym posiedzeniu wielu przedstawicieli państw rozwijających się dało wyraz swojemu rozczarowaniu, wobec pozycji wyjściowych zajętych przez przedstawicieli Wspólnego Rynku, stwierdzając, iż brak w nich jakichkolwiek nowych elementów, w stosunku do propozycji EWG z lipca br. (PAP)

Arabska „ofensywa naftowa"

Sytuacja na Bliskim Wschodzie

Na froncie syryjsko-izraelskim trwają zacięte walki, w których uczestniczą czołgi i artyleria.

Na wielu odcinkach frontu w ciągu minionej doby wojska syryjskie wyeliminowały z walki wiele czołgów i innych pojazdów bojowych, zniszczyły kilka baterii artyleryjskich stanowisk rakietowych i helikopterów nieprzyjaciela. Lotnictwo i artyleria przeciwlotnicza strąciły 5 samolotów nieprzyjaciela.

Bejrucki dziennik „An-Nahar" poinformował, że w wyniku dywersji izraelskiej został przerwany podwodny kabel zapewniający Libanowi łączność telefoniczną i dalekopisową.

Oddziały jordańskie aktywnie uczestniczą w operacjach bojowych na froncie syryjsko-izraelskim. Radio Amman poinformowało o sukcesach jordańskiego pułku wojsk zmechanizowanych. Pułk ten zadał dotkliwe straty nieprzyjacielowi na kilku odcinkach frontu.

Jak poinformował przedstawiciel grup palestyńskich, partyzanci palestyńscy dokonali kilku udanych ataków na pozycje wojsk izraelskich na terytoriach okupowanych. Partyzanci ostrzelali zgrupowanie wojsk izraelskich w Tel Achmar, Tel Kadi i Kagri oraz kilka osiedli wojskowych. Przewodniczący Algierskiej Rady Rewolucyjnej **Huari Bumedien** w telegramie przesłanym do prezydenta Egiptu, **Anwara Sadata** oświadczył, że Algieria oddaje cały swój potencjał do dyspozycji krajów arabskich walczących z Izraelem.

Według oficjalnych danych, od początku obecnych starć na Bliskim Wschodzie Izrael stracił tylko na froncie synajskim 269 samolotów, 15 helikopterów, 492 czołgi, 15 kutrów wyposażonych w pociski rakietowe.

☆

Powzięte w Kuwejcie decyzje państw arabskich — eksporterów ropy o podwyższeniu cen oraz o stopniowym ograniczaniu dostaw o 5 procent miesięcznie do krajów, które udzielają poparcia Izraelowi, wywołały żywe oddźwięki międzynarodowe.

Obserwatorzy zwracają uwagę, że decyzje te świadczą, iż świat arabski rzeczywiście jest w stanie w efektywny sposób posłużyć się swym „orężem naftowym". Podkreśla się przy tym solidarną postawę państw arabskich, które wspólnie oświadczyły że dopóty będą stosować ograniczenia dostaw, dopóki Izrael nie opuści okupowanych terytoriów arabskich, a narodowi palestyńskiemu nie zostaną przywrócone należne mu prawa.

Decyzje, które zapadły w Kuwejcie, godzą przede wszystkim w Stany Zjednoczone, chociaż kraj ten na pozór jest w niewielkim tylko stopniu uzależniony od dostaw ropy z Bliskiego Wschodu.

W obecnej jednak sytuacji, kiedy cały niemal świat kapitalistyczny przeżywa kryzys energetyczny, również USA muszą niezwykle oszczędnie gospodarować swymi zasobami paliw płynnych, a każdy najmniejszy nawet uszczerbek w ich dostawach odczuwają bardzo boleśnie.

Ponadto Waszyngton, zaalarmowany niebezpieczną sytuacją w dziedzinie zaopatrzenia w ropę, w swych planach perspektywicznych brał pod uwagę znaczne zwiększenie importu ropy z Bliskiego Wschodu, a zwłaszcza z Arabii Saudyjskiej.

Dokończenie na str. 2

Z narady w Prezydium WRN

Zwiększać tempo pracy poprawiać relacje ekonomiczne

W dotychczasowej realizacji zadań trzeciego roku planu 5-letniego w województwie poznańskim nastąpił wydatny wzrost produkcji przemysłowej i rolnej oraz pieniężnych przychodów ludności — stwierdził na wczorajszej naradzie przewodniczących prezydiów powiatowych rad narodowych, dyrektorów zjednoczeń przemysłowych, handlowych i prezesów związków spółdzielczych nadzorowanych przez rady — przewodniczący Wojewódzkiej Komisji Planowania Gospodarczego w Poznaniu — Andrzej Borkowski.

Została też zachowana ogólna równowaga na rynku. Niemniej w toku realizacji planów powstały pewne nieprawidłowości i napięcia, którym trzeba przeciwdziałać w IV kwartale

Do najważniejszych zadań należą: potrzeba dalszego wzmożenia wysiłków załóg przedsiębiorstw i administracji gospodarczej dla uzyskania również w IV kwartale br. wysokiej dynamiki produkcji oraz poprawy relacji ekonomicznych, zwiększenia tempa wzrostu wydajności pracy, zwiększenia rozmiarów dostaw na rynek atrakcyjnych towarów oraz terminowego oddania do użytku zaplanowanych na ten okres inwestycji.

Na naradzie tej, kierowanej przez przewodniczącego Prezydium WRN — **Tadeusza Grabskiego**, prócz spraw z dziedziny przemysłu i zaopatrzenia rynku omawiano sytuację w rolnictwie, budownictwie i w usługach, a także problemy związane z estetyzacją regionu oraz z przygotowaniem kampanii wyborczej do rad narodowych.

Wiceprzewodniczący Prezydium WRN — **Bolesław Stachowiak,** omawiając sprawy

Dokończenie na str. 2

Najnowsze technologie w górnictwie i hutnictwie

W Zakładach „Cuprum" we Wrocławiu rozpoczęło się dwudniowe międzynarodowe sympozjum na temat stosowania najnowszych technologii w górnictwie i hutnictwie miedzi oraz w ochronie środowiska naturalnego człowieka.

W sympozjum uczestniczy ponad 400 specjalistów z 16 krajów. Referat wprowadzający do dyskusji wygłosił minister przemysłu ciężkiego — **Włodzimierz Lejczak.** (PAP)

Wybór S. Rączkowskiego

Komitet V Zgromadzenia Ogólnego NZ wybrał profesora S. Rączkowskiego do komitetu doradczego d.s. administracyjnych i budżetowych ONZ.

Zapowiedź wizyty G. Husaka

Jak informuje agencja CTK na zaproszenie prezydenta SFRJ i przewodniczącego ZKJ J. B. Tito, oficjalną wizytę przyjaźni złoży w Jugosławii w dniach 23—26 października sekretarz generalny KC KPCz, G. Husak.

Wymiana handlowa ZSRR-Włochy

Wiceminister handlu zagranicznego ZSRR — W. Alchimow przeprowadził rozmowy z prezydentem „Banca Commerciale Italiano", G. Stammatim, na temat perspektyw rozszerzania kontaktów handlowo-gospodarczych między Związkiem Radzieckim i Włochami.

Rozmowy węgiersko-radzieckie

W czwartek zakończyły się rozmowy węgiersko-radzieckie. W wyniku rozmów uzgodniono plany współpracy przemysłu poligraficznego obu krajów w latach 1976-80.

Nowy hymn Jugosławii?

Jugosłowiański Parlament ogłosi w najbliższej przyszłości nowy konkurs na słowa hymnu państwowego SFRJ.

Obecnie nieoficjalnym hymnem jest stara bojowa pieśń „Hej Słowianie", przyjęta jeszcze podczas drugiej wojny światowej, kiedy to przed 30 laty w miejscowości Jajce partyzanci ogłosili nową republikę Jugosławii. Melodia tej pieśni jest prawie taka sama, jak polskiego hymnu państwowego.

PAP·RADIO·INF.WŁ·TELEFONEM
KIOSKO

Przed zjazdem DKP

Niemiecka Partia Komunistyczna (DKP) przygotowuje się do zjazdu, który odbędzie się w dniach 2—4 listopada w Hamburgu.

„Antyinflacyjny program"?

Konserwatywna większość zaaprobowała w Izbie Gmin rządowe propozycje w sprawie przystąpienia do trzeciej fazy tzw. antyinflacyjnej polityki rządu. Przewiduje się w niej między innymi dalsze ograniczenie wzrostu płac.

Dyplomaci uratowani

Wg. doniesień z Kuby, w stolicy kraju porwani zostali ambasadorowie Belgii i Francji w Hawanie. Kubańska służba bezpieczeństwa podjęła błyskawiczną akcję, i uwolniła obu dyplomatów.

Walki w Kambodży

Dowództwo kambodżańskich wojsk rządowych oświadczyło w czwartek rano, że oddziały sił wyzwoleńczych zaatakowały garnizon wojsk rządowych w miejscowości Tramkhnar, odległej o 35 km na południowy zachód od Phnom Penh.

Nagrody Nobla

Tegoroczną Nagrodę Nobla w dziedzinie literatury otrzymał 61-letni pisarz australijski P. White.

Nagrodę Nobla w dziedzinie ekonomii za rok 1973 otrzymał profesor W. Leontiew z uniwersytetu Harward w USA.

Kradzież diamentów

Były kierownik urzędu sortowania poczty w Johannesburgu oraz pracownik lotniska w tym mieście zostali uwięzieni za kradzież worka pocztowego, który zawierał 733 diamenty wartości ponad 75 tys. funtów szterlingów.

Układ handlowy Finlandii z EWG

Przedstawiciel Finlandii przy władzach EWG w Brukseli, **Pentti Taivitle,** złożył w imieniu rządu fińskiego swój podpis pod dwustronnym układem handlowo-celnym, regulującym przyszłe stosunki gospodarcze między obydwoma stronami. Układ ten wymaga jeszcze zatwierdzenia przez parlament fiński. (PAP)

Przed wyborami do rad narodowych

Rozpoczęły prace komisje terytorialne

Przygotowania do wyznaczonych na 9 grudnia br. wyborów do rad narodowych wszystkich szczebli przebiegają zgodnie z ustalonym terminarzem.

Obecnie odbywają się w całym kraju spotkania konsultacyjne z wyborcami, którzy wyrażają swe opinie o kandydatach na radnych. Organizatorami tych szerokich konsultacji, które trwać będą do końca tego miesiąca, są komitety FJN, a w miastach — obok nich — także osiedlowe i obwodowe organy samorządu mieszkańców.

Rozpoczynają już pracę terytorialne komisje wyborcze: wojewódzkie, powiatowe, miejskie, dzielnicowe i gminne. Ich podstawowym zadaniem jest — w pierwszym etapie — zarejestrowanie list kandydatów na radnych. Na swych pierwszych posiedzeniach komisje terytorialne zapoznają się z podstawowymi zasadami prawa wyborczego oraz ustalają plany swojego działania. Komisje te są także organizatorami narad szkoleniowych, związanych ze sprawnym przeprowadzeniem wyborów. Narady takie komisje terytorialne zakończą do 24 bm.

Zgodnie z kalendarzem wyborczym, do 25 października br. powołane zostaną obwodowe komisje wyborcze, których głównym zadaniem jest wyłożenie spisów wyborców do publicznego wglądu w lokalach komisji, udzielanie wyborcom wyjaśnień związanych z wyborami oraz przeprowadzenie głosowania w obwodzie.

Spisy wyborców mają być wyłożone do publicznego wglądu najpóźniej do 4 listopada br. Będzie je można sprawdzać codziennie przez co najmniej 15 dni, tj. do 18 listopada włącznie, po 5 godzin dziennie. Pora wyłożenia spisów powinna być tak dobrana, aby ułatwić obywatelom możliwość sprawdzania zarówno przed, jak i po południu.

PAP

Sytuacja na Bliskim Wschodzie

Dokończenie ze str. 1

Solidarna akcja krajów arabskich może przekreślić te plany, jeżeli USA nie zmienią swej polityki bliskowschodniej i nadal będą udzielać czynnego poparcia Izraelowi.

☆

Księstwo Abu Zabi — jedno z sześciu państw wydobywających ropę naftową w rejonie Zatoki Perskiej poinformowało o wstrzymaniu eksportu swej nafty do Stanów Zjednoczonych — podaje korespondent Agencji Reutera z Kuwejtu.

Abu Zabi uprzedziło, że podobne środki zostaną zastosowane przeciwko każdemu krajowi, który będzie popierał Izrael. (PAP)

pół-oficjalnie

„Prawie cyrk"

Niebawem, jak wiadomo, brytyjski kapitan Mark Philips ma poślubić księżniczkę Annę. Londyńskie ministerstwo obrony uznało to za dostatecznie uzasadniony powód, by na tę okazję sprowadzić do Anglii 234 żołnierzy stacjonującego w Niemczech Zachodnich pułku brytyjskiej Armii Renu, w którym służy także kapitan Philips; sprowadzić na koszt skarbu państwa.

Dowiedziawszy się o tym szkocki poseł do Izby Gmin, William Hamilton popadł w gniew, stwierdzając: „To jest zupełnie niepotrzebne. Dopiero co opowiadano nam o tym, że my, Brytyjczycy, wkrótce będziemy biedni jak mysz kościelna, ale już po chwili chce się nas upajać taką paplaniną. Przedtem mówiło się, że wesele księżniczki będzie sprawą prywatną małego grona osób. Teraz zaś przekształca się to prawie w cyrk".

Gniew posła Hamiltona nie wzruszył przedstawicieli brytyjskiego ministerstwa obrony: jak widać, uważają oni, że ich decyzje należą do nie podlegających dyskusji. Także wtedy, gdy dotyczą kosztów przelotu prawie ćwierć tysiąca żołnierzy z NRF do Londynu po to, by zobaczyli ślub swego kapitana. (tk)

POGODA

Zachmurzenie duże z większymi przejaśnieniami, miejscami opady deszczu i deszczu ze śniegiem. Temperatura maksymalna od 5 st. na północy do 8 st. na południu. Wiatry umiarkowane, okresami dość silne z kierunków zachodnich i północno-zachodnich.

Nie ma problemu zbytu

Szybki wzrost eksportu maszyn i urządzeń

Po raz pierwszy od wielu lat resort przemysłu maszynowego nie ma większych problemów ze zbytem swych wyrobów na zagranicznych rynkach. Problemem stało się natomiast uzyskanie na eksport możliwie jak najwięcej towarów, a więc szybki wzrost produkcji eksportowej.

O tym, że wyroby przemysłu maszynowego (resort dostarcza ok. 60 proc. całego polskiego eksportu maszyn i urządzeń) są poszukiwane za granicą, świadczyło, że już z końcem września br. przemysł miał pełny „portfel zamówień", a mógłby sprzedać znacznie więcej, gdyby nie ogromne potrzeby szybko rozwijającej się gospodarki. W tym roku eksport wyrobów przemysłu maszynowego stanowić będzie blisko 1/4 całego polskiego wywozu.

Tegoroczny plan tego przemysłu przewiduje sprzedaż za granicę wyrobów wartości 4,7 mld zł, co w porównaniu z 1970 r. oznacza wzrost o ok. 60 proc. Jest to dorobek, z którym załogi tego przemysłu przejdą na I Krajową Konferencję Partyjną.

Najszybciej w ciągu ostatnich 3 lat (o ponad 30 proc. rocznie) zwiększał się eksport do ZSRR. Podobnie jak w latach poprzednich, również i w tym roku spodziewane jest przekroczenie przewidzianych założeń. Przeszło dwa razy wyższy niż w 1970 r. będzie tegoroczny eksport przemysłu maszynowego do krajów kapitalistycznych. Tak szybkiego wzrostu dotychczas nie notowano.

Źródeł tych niewątpliwych osiągnięć należy upatrywać w przyspieszeniu tempa rozwoju przemysłu maszynowego po VI Zjeździe partii, w jego modernizacji i dynamicznej rozbudowie tych branż, które decydują o nowoczesności całej gospodarki.

Przykładem może być przemysł elektroniczny, który jeszcze pod koniec lat sześćdziesiątych niewiele liczył się w naszym eksporcie. Dziś sprzęt elektroniczny — czego dowiodła konfrontacja naszych osiągnięć w tej dziedzinie na Międzynarodowych Targach w Poznaniu zarówno technicznych jak i konsumpcyjnych — coraz skuteczniej może konkurować z wyrobami wielu renomowanych firm zagranicznych. Moglibyśmy sprzedawać za granicę znacznie więcej tych wyrobów, gdyby nie ogromny wzrost zapotrzebowania na nie w kraju. Przed kilku jeszcze laty np. zakłady produkujące telewizory stały przed problemem ograniczenia produkcji. Gruntowna modernizacja aparatów w połączeniu z udogodnieniami w ich sprzedaży sprawiły, że trudno obecnie nadążyć za zamówieniami handlu wewnętrznego i rozwinąć ich eksport na taką skalę, na jaką byłoby to możliwe.

O istotnych zmianach, jakie nastąpiły w strukturze eksportu przemysłu maszynowego świadczy również i to, że prawie połowę wpływów dewizowych przemysł uzyskuje obecnie z eksportu trzech branż. — Są to przemysły: motoryzacyjny, lotniczy oraz maszyn budowlanych i drogowych, a więc te które wykazują szczególnie dużą dynamikę wzrostu i bardzo szybko modernizują swą produkcję. Na czwarte miejsce pod względem wielkości eksportu zaczyna wysuwać się przemysł maszyn i aparatów elektrycznych wyprzedzając tradycyjnego wielkiego eksportera, jakim jest przemysł obrabiarkowy. Ten ostatni, poświęcając główną uwagę zaopatrzeniu krajowego przemysłu dokonuje dużych wysiłków dla unowocześnienia swej produkcji. Pozostaje on zresztą nadal poważnym eksporterem, m. in. do krajów Europy zachodniej i Stanów Zjednoczonych. (PAP)

Przygotować do życia przywrócić społeczeństwu

Nie wszystkie dzieci mogą się uczyć w szkołach normalnych, dość pokaźna ich liczba wymaga opieki placówek specjalnych.

Są to dzieci niewidome, głuche, kalekie, z defektami rozwoju umysłowego. Potrzebne są dla nich szkoły o odrębnym charakterze, dające im przygotowanie do samodzielnego życia.

Jest to jeden z poważniejszych problemów naszej oświaty, wymagający rozwiązania. Sprawy te, znajdujące się do niedawna na uboczu, zyskały obecnie należną im rangę. Spotykają one coraz większe zrozumienie również w działalności władz terenowych. W Gdańsku np. podjęta została uchwała Wojewódzkiej Rady Narodowej wytyczająca szczegółowo program działania w tej dziedzinie. Zarówno na terenie tego województwa jak też w innych np. poznańskim, opolskim, zielonogórskim, warszawskim, wrocławskim, katowickim i łódzkim istnieją realne warunki stworzenia takiej sieci placówek szkolnictwa specjalnego do roku 1975, które zapewnią w tych okręgach objęcie nauką wszystkich dzieci zarówno w miastach jak i na wsi.

Ogółem w różnych typach szkół specjalnych uczy się obecnie ok. 130 tys. dzieci i młodzieży. Ostatnio przybyło w tych placówkach ok. 4,5 tys. miejsc. Potrzeby są jednak duże.

Zdają sobie w pełni sprawę z wagi tego problemu zarówno resort zdrowia jak i resort oświaty. Na wspólnym kolegium kierownictwa obu ministerstw, zwracano uwagę na potrzebę rozwinięcia takich form poradnictwa medycznego, które pozwolą na wczesną diagnozę i opiekę nad dziećmi z różnego rodzaju wadami i defektami rozwojowymi, by możliwe było jak najlepsze przygotowanie ich do nauki szkolnej, a co za tym idzie — przysposobienie do samodzielnego życia.

Zgodnie z koncepcją resortu oświaty, opartą na założeniach uchwały sejmowej o systemie edukacji, również szkolnictwo specjalne ma zapewniać swym wychowankom kształcenie średnie. Powstaje jednak pytanie czy dla tej grupy młodzieży czas na ukończenie szkoły średniej nie powinien być dłuższy niż 10 lat. Na pytanie to trzeba będzie znaleźć odpowiedź. Obecnie przed gałęzią szkolnictwa specjalnego staje zadanie opracowania szczegółowych założeń organizacyjnych i programowych, przygotowanie specjalnych podręczników oraz kadr pedagogicznych do tej bardzo trudnej pracy.

PAP

Krajowa narada aktywu pożarniczego

Sprawom związanym z rolą działalności profilaktycznej w całokształcie poczynań zmierzających do podnoszenia stanu ochrony przeciwpożarowej poświęcona była 17 bm. w Warszawie krajowa narada aktywu pożarniczego. W czasie obrad szczególną uwagę zwrócono na problemy przeciwpożarowego zabiezpieczenia przemysłu.

W czasie narady kilkunastu zasłużonym oficerom ochrony przeciwpożarowej wręczono odznaki „Za Zasługi w Ochronie Porządku Publicznego".

PAP

Nie słabną prześladowania w Chile

Egzekucje nad rzeką Mapocho

W Genewie odbyła się konferencja prasowa dwóch prawników, którzy w pierwszej połowie października przebywali w Chile.

Potwierdzili oni fakty masakr i tortur dokonywanych na działaczach lewicy przez juntę wojskową. Przytoczyli oni relację młodego Brazylijczyka, który widział egzekucję grupy swych rodaków nad brzegiem rzeki Mapocho i miał być rozstrzelany wraz z nimi. Ciała jego towarzyszy zostały dosłownie posiekane ogniem karabinów maszynowych. Brazylijczykowi udało się wskoczyć do rzeki i uniknąć kul oprawców. Nad rzeką Mapocho dokonuje się dziesiątków podobnych egzekucji, po czym żołnierze spychają zwłoki pomordowanych wprost do wody.

Prawnicy podali również do wiadomości, że żołnierze junty po zastrzeleniu jednego z działaczy lewicy, zgwałcili, a następnie torturowali jego żonę. Rozmawiali oni również ze świadkami, którzy widzieli wiele zwłok w rzece Mapocho. Jeden z prawników szacuje, że w Chile znajduje się ok. 10 tys. uchodźców politycznych z sąsiednich krajów, którzy są prześladowani.

Chilijska agencja chadecka Orbe poinformowała, że żołnierze junty zastrzelili w prowincji Colchagua działacza lewicy „podczas próby ucieczki".

Zdaniem ekspertów, wprowadzenie w życie nowej polityki gospodarczej chilijskiej junty wojskowej spowoduje przywrócenie dawnej przepaści między bogatymi i biednymi w podziale dochodu narodowego. Od środy obowiązuje w Chile polityka „wolnych cen". Wiele podstawowych artykułów żywnościowych podrożało ostatnio o 200 — 800 procent. Według danych oficjalnych inflacja w Chile wzrosła do 323 procent. Natomiast zdaniem jednego z członków junty, gen. **Gustavo Leigha**, pod koniec roku osiągnie ona rekordową wysokość 1200 proc. Gen. oświadczył, że junta zmuszona będzie racjonować energię elektryczną i wprowadzić inne ograniczenia.

*

Urząd Wysokiego Komisarza Narodów Zjednoczonych d.s. Uchodźców przesłał depeszę do rządu junty z wezwaniem szybkiego uregulowania problemu uchodźców.

Szwedzka sekcja organizacji „Amnesty International" wezwała w środę ONZ do wysłania grupy obserwatorów do Chile, którzy przeprowadziliby śledztwo w sprawie prześladowań więźniów politycznych. Organizacja domaga się jednocześnie zaprzestania egzekucji i terroru, uwolnienia więźniów politycznych i wydania uchodźcom zezwoleń na opuszczenie Chile. (PAP)

Wyrok na gwałcicieli

Sąd Wojewódzki w Łodzi wydał wyrok na dwóch uczestników gwałtów zbiorowych dokonanych w maju w Łodzi na trzech nieletnich dziewczynkach. Sąd skazał Janusza Włodzimierza Góreckiego na 7 lat, a Mirosława Walczyńskiego na 8 lat pozbawienia wolności. Orzekł także utratę praw publicznych.

PAP

KRONIKA DNIA

Spotkanie z nauczycielami

Dorocznym zwyczajem, z okazji Dnia Nauczyciela, odbyło się wczoraj w Wojewódzkiej Radzie Związków Zawodowych w Poznaniu spotkanie nauczycieli współpracujących z WRZZ, członkami komisji problemowych i Wojewódzkiej Rady Opiekuńczej nad Szkołami.

Głównym tematem rozmów w czasie spotkania były sprawy związane z wprowadzeniem nowego modelu oświaty oraz kwestie socjalistycznego wychowania młodzieży. Przewodniczący WRZZ — Czesław Kończal podziękował nauczycielom za dotychczasową współpracę i życzył dalszych efektów w działalności pedagogicznej. W spotkaniu udział wziął prezes Zarządu Okręgu ZNP w Poznaniu — Marian Stróżyk. (bg)

„Mała encyklopedia techniki"

W księgarniach ukazało się czwarte wydanie „Małej encyklopedii techniki", przygotowanej w Państwowym Wydawnictwie Naukowym. O popularności tej encyklopedii na rynku czytelniczym świadczy fakt, że pierwsze trzy wydania o łącznym nakładzie 150 tys. egz. rozeszły się bardzo szybko.

Powrót teatru J. Grotowskiego

Do Wrocławia powrócił z 5-tygodniowego pobytu w Stanach Zjednoczonych, na zaproszenie tamtejszych ośrodków akademickich, zespół „Teatru — Laboratorium" Jerzego Grotowskiego. Wielki sukces artystyczny w USA przyniosły zespołowi wystawione spektakle. Zespół odbył także liczne spotkania z amerykańskimi środowiskami teatralnymi. (PAP)

XXV rocznica deklaracji praw człowieka

Przedstawiciel Polski przypomniał inicjatywy krajów socjalistycznych

W komitecie trzecim Zgromadzenia Ogólnego zakończyła się debata poświęcona — w związku z 25 rocznicą Powszechnej Deklaracji Praw Człowieka — całemu kompleksowi spraw związanych z politycznymi, społecznymi, ekonomicznymi i kulturalnymi prawami człowieka.

Zabierając głos przedstawiciel Polski, **W. Neneman**, zwrócił uwagę, iż w okresie od 1948 roku, kiedy powszechna deklaracja została uchwalona, zaszły olbrzymie zmiany nie tylko w świecie, ale również w samej organizacji. Wówczas liczyła ona tylko 50 członków, dzisiaj 135.

W ciągu tych 25 lat — oświadczył przedstawiciel Polski — kraje socjalistyczne i kraje rozwijające się podjęły szereg inicjatyw i wysiłków, które znalazły swój wyraz w ustanowieniu nowych praw ekonomicznych, społecznych i kulturalnych. Prawa te wpływają dzisiaj bezpośrednio na życie i rozwój narodów. Dzięki wysiłkom krajów socjalistycznych i krajów rozwijających się przyjęto międzynarodową konwencję w sprawie wyeliminowania wszelkich form dyskryminacji rasowej, międzynarodową konwencję w sprawie praw ekonomicznych, społecznych i politycznych.

Inicjatywa i wysiłki państw socjalistycznych i krajów rozwijających się stanowiły istotny i rozstrzygający czynnik w przyjęciu konwencji międzynarodowych, w których zawarte zostały elementy socjalistycznej koncepcji zagwarantowania bytu ludzkiego: prawo do pracy, nauki, wypoczynku, opieki lekarskiej, opieki społecznej, równouprawnienia kobiet itp.

PAP

Odwołanie zakazu wyjazdu do Włoch

Z dniem 18 bm. Główny Inspektor Sanitarny PRL odwołał wszystkie rygory sanitarne wprowadzone w kraju w związku z wystąpieniem epidemii cholery we Włoszech.

Jak już informowaliśmy, w związku z wystąpieniem ognisk cholery w kilku regionach Włoch, zostały ograniczone do minimum wyjazdy polskich obywateli do tego kraju, a wszystkich przyjeżdżających obowiązywał 6-dniowy okres kwarantanny.

W ciągu ostatniego tygodnia nie wystąpiły nowe przypadki zachorowań. Światowa Organizacja Zdrowia w specjalnym komunikacie uznała wszystkie tereny we Włoszech za wolne od zakażenia.

PAP

Z narady w Prezydium WRN

Dokończenie ze str. 1

rolne, m. in. przedstawił zebranym aktualną pozycję poszczególnych powiatów w skupie zbóż, mięsa i ziemniaków oraz miejsce naszego województwa w kraju. Z relacji tych wynikało, że obok takiego np. powiatu poznańskiego, który już w 100 procentach wykonał swój plan skupu zbóż, są i takie, gdzie nie wykonano nawet trzech czwartych tego planu. Trzeba więc przyspieszyć omłoty i skup.

I zastępca przewodniczącego Prezydium WRN — **Andrzej Śliwiński** mówił o dorobku pierwszej fazy prac oraz o dalszych zadaniach powiatowych komisji dobrego porządku, a kierownik Wydziału Finansowego Prezydium — **Marian Małecki**, o dochodach i wydatkach rad w minionych 9 miesiącach. Wydatki są większe od dochodów, więc trzeba te dochody zwiększyć drogą poprawy rentowności przemysłu i handlu oraz zmniejszenia strat.

W dyskusji zabrało głos 12 osób. Podsumował ją przewodniczący **T. Grabski**. Ustosunkowując się do poruszonych problemów, duży nacisk położył na dyscyplinę gospodarczą i społeczną, na inicjatywę i przedsiębiorczość oraz na przyszłe zadania rad. Podkreślił także społeczną potrzebę rozwoju usług dla ludności. (pch)

GŁOS WIELKOPOLSKI. Poznań, ul. Grunwaldzka 19. **Adres pocztowy:** skrytka nr 1074, 60-959 Poznań. ▲ Redaguje kolegium: **Marian Fleisierowicz** (zastępca redaktora naczelnego), **Tadeusz Kaczmarek** (sekretarz redakcji), **Kazimierz Marcinkowski, Wiesław Porzycki** (redaktor naczelny), **Zbilut Sęk, Zbigniew Szumowski, Jerzy Walasek.**

Telefony: 600-41 łączy wszystkie działy. Dział łączności z czytelnikami **657-18.** Sekretariat redaktora naczelnego **454-09.** Zastępca red. naczelnego **657-18** Sekretarz redakcji **648-85.** Dział miejski **659-39.** Redakcja nocna **430-73** i **453-31.** ▲ **Wydawca:** Poznańskie Wydawnictwo Prasowe RSW „Prasa — Książka — Ruch". ▲ **Biuro Ogłoszeń:** Grunwaldzka 19 60-782 Poznań, tel. **659-16.** Za treść i termin druku ogłoszeń redakcja nie odpowiada. ▲ Rękopisów nie zamówionych nie zwracamy. ▲ Druk PZG im. M. Kasprzaka — Poznań.

Prenumerata: wpłaty na miesiąc (17,50 zł), kwartał (52 zł), półrocze (104 zł), rok (208 zł) przyjmują za pośrednictwem blankietów PKO: Przedsiębiorstwo Upowszechniania Prasy Książki RSW „Prasa — Książka — Ruch" ul. Zwierzyniecka 9, 60-813 Poznań, na konto PKO nr 5-6-151, ponadto listonosze i urzędy pocztowe ▲ Indeks nr 35029. D-16

LISTY ZZA ŁAWY

Publikujemy poniżej fragmenty trzech spośród wielu listów, jakie napływają do redakcji wydawanego przez Interpress również w języku niemieckim miesięcznika „Polska". Sądzimy, że opinie, wyrażone przez czytelników „Polski" z Niemieckiej Republiki Federalnej mogą stanowić przyczynek do ilustracji pewnych szerszych problemów, dla rozwiązania których Układ Polska — NRF z r. 1970 stworzył podstawy. Ale — tylko podstawy...

NIEZBĘDNY PROCES I OPORY

Pisze pedagog z Kassel:

Wciąż na nowo rzuca się w oczy fakt, że w Republice Federalnej wiadomości o Polsce są w najszerszych kręgach naszej ludności bardziej niż skromne. Niedawno oglądaliśmy w telewizji program, podczas którego zadawano pytania uczniom klasy abiturientów; ich wypowiedzi przerażały swoją niewiedzą. „Kraj komunistyczny", „Uczestnik Układu Warszawskiego" — to były jeszcze najkonkretniejsze odpowiedzi. Poza tym słyszeliśmy tylko: „Właściwie nic nie wiem", „Nie umiem nic powiedzieć". Te same doświadczenia dawały mi moje prelekcje o Polsce. Chętnie wzywam przy takiej okazji moich słuchaczy, aby wymienili wybitnych Polaków o światowej sławie. Jeśli mi szczęście dopisze, ktoś wymienia przynajmniej nazwisko Chopina, przeważnie ludzie należący do starszego pokolenia. Przy pewnej pomocy dowiaduję się jeszcze nazwiska pani Curie, o której dwukrotnym odznaczeniu Nagrodą Nobla niewielu tutaj słyszało.

Zapytanie o nazwiska takich sławnych ludzi jak Tadeusz Kościuszko albo Adam Mickiewicz jest rzeczą bezcelową. Są oni w naszym kraju, praktycznie biorąc, zupełnie nieznani. Jak z tego widać, na całej linii rażąco niedostateczne wiadomości. W jaki sposób może obywatel Republiki Federalnej wprowadzić konieczną korekturę do swego wyobrażenia o Polsce?

Czy proces ten nie powinien zaczynać się już od dziecka, w szkole? Należy uznać za rzecz pomyślną, że mieszana polsko-niemiecka komisja zajmuje się oczyszczeniem podręczników szkolnych, tzn. wyeliminowaniem z nich tendencyjnych twierdzeń i historycznych kłamstw. Ponieważ jednak u nas wydawnictwa podręczników szkolnych znajdują się w rękach prywatnych, starają się oczywiście całkowicie sprzedać istniejące remanenty, zanim zdecydują się wydać zupełnie na nowo opracowane nakłady, zawierające właściwie ujęte teksty. Poza tym ministrowie kultury niektórych krajów federalnych ociągają się z udzieleniem błogosławieństwa takim postępowym podręcznikom. Ponadto, raz dopuszczonego do użytku podręcznika nie można już wycofać. Jeżeli dodać tu jeszcze — wyrażając się łagodnie — stopień uporu niektórych pedagogów, to łatwo sobie wyobrazić, że ten niezbędny proces oczyszczania podręczników nie zostanie prędko zakończony.

JAK ZACHOWAŁBYM SIĘ WTEDY!...

Pisze czytelnik z Seulberg:

Pozostaje jeszcze dużo do zrobienia dla poprawy stosunku Republiki Federalnej do Polski. Uznanie faktycznego stanu rzeczy, który powstał po drugiej wojnie światowej, to przecież dopiero wstępny warunek unormowanego współżycia. Uważam, że nam, młodszemu pokoleniu (urodziłem się w 1949 roku), nie wolno zamykać oczu na wszystkie okropności, jakich dopuścili się ludzie należący do naszego narodu, lecz że powinniśmy wyciągnąć naukę z całej tej grozy, którą można uogólniająco nazwać Oświęcimiem. To znaczy nie pojmować przeszłości jako sprawy tylko „pokolenia ojców", lecz czuć, że dotyczy ona i nas, nawet jeżeli trudno nam to przychodzi. Naturalnie, nie pomoże tu ból, żałoba i gniew. Chodzi o to, żeby wnikliwiej badać niedawną przeszłość i znaleźć odpowiedź na pytanie: jak mogło się to wszystko zdarzyć? Jednocześnie nie wolno uchylać się od zadania sobie pytania: jak ty zachowałbyś się wtedy? Zbyt łatwo jest na to odpowiedzieć: oczywiście należałbym do Ruchu Oporu. Nie mam odwagi powiedzieć, jak zachowałbym się, gdybym musiał zdecydować: ktoś inny albo ja. Może i ja stałbym się oprawcą ówczesnego reżimu i sprawiałoby mi przyjemność znęcanie się nad ludźmi i zabijanie ich? Niestety, nie umiem tego powiedzieć. Nie w każdym jest tyle siły i ludzkich uczuć, co np. w Polaku, ojcu Maksymilianie Kolbe, który oddał życie za życie innego człowieka. Kiedy teraz ogląda się zdjęcia oskarżonych w — co prawda nielicznych — procesach narodowosocjalistycznych morderców, człowieka ogarnia groza. Patrzy się na tych — z powodu posuniętego wieku, wyglądających niewinnie i poczciwie — oskarżonych, którzy cierpią na gwałtowny zanik pamięci. Trzeba mieć sporo fantazji, aby móc wyobrazić ich sobie w mundurach morderców. Z czasów, kiedy władali życiem i śmiercią niewinnych ludzi. Kiedy największą przyjemność sprawiało im dręczenie i mordowanie ludzi. A przy tym często nie byli to urodzeni kryminaliści, lecz poczciwi ojcowie rodzin, zdolni nawet do płaczu, kiedy np. zdychał ze starości ich kanarek albo owczarek. Może nawet chodzili do kościoła. Jednakże ubrani w czarne mundury i wyposażeni w odpowiednie pełnomocnictwa przestawali już być tylko panem Meyerem czy panem Schulze, byli teraz sturmbannfuehrerem Meyerem i standartenfuehrerem Schulze. Jeżeli chce się osiągnąć lepszy stosunek i zrozumienie Polski, nie można pominąć Oświęcimia, jako symbolu wszystkich zbrodni popełnionych na Polakach. Jest to niewątpliwie bolesne dla tych, którzy na podstawie swojej daty urodzenia sądzili, że ich to już nie dotyczy.

Bądź co bądź jest już pomyślnym objawem to, że próbuje się z podręczników szkolnych zarówno w Republice Federalnej, jak i w Polsce usunąć stereotypy i okazać zrozumienie dla drugiej strony. Zaskoczyła mnie np. wiadomość podana w piśmie „Spiegel", że w przeprowadzonej ankiecie większość młodych Polaków wymieniła jako najważniejsze wydarzenie ubiegłego roku wybór Willy Brandta na kanclerza NRF. Należy tylko mieć nadzieję, że i u nas wzrastać będzie zrozumienie i zainteresowanie Polską, jej narodem, historią i kulturą.

GŁOS UCZESTNIKA „AKCJI POKUTY"

Pisze czytelnik z Waldkirch/Brsg:

Niestety, w naszej Republice Federalnej dziś jeszcze, w 28 lat po zakończeniu wojny, nie można uzyskać wystarczającego materiału informacyjnego o tym, co się działo w Polsce zarówno przed wojną, w czasie jej trwania, jak i po zakończeniu. Przyczyna tego nie jest znana. Na rynku księgarskim nie ma takich pozycji, a to, co można w niewielkiej ilości znaleźć w podręcznikach do historii, nie wystarcza jako dostateczny materiał informacyjny. Z wielu stron słyszy się teraz i czyta o tym, że zostały powołane i nadal będą powoływane komisje w celu przeprowadzenia rewizji podręczników do nauki historii, ale nie można przewidzieć, kiedy uczniowie i obywatele będą mogli korzystać ze szczegółowych informacji. Człowiek interesujący się tą sprawą nie może pozbyć się dziwnego uczucia, że jakieś czynniki zupełnie świadomie ukrywają wszelkie informacje o ówczesnych wydarzeniach... (PAI)

Szaszłyk barani — raz...

Szukamy rezerw

Rosnące wciąż w naszym kraju spożycie mięsa (średnio o 2 kg na głowę ludności rocznie) skłania do poszukiwania nowych rezerw surowca dla przemysłu mięsnego. Już w roku ubiegłym osiągnęliśmy planowany poziom spożycia mięsa na rok 1974. Założenia na koniec bieżącej pięciolatki, przewidujące średnie spożycie mięsa w wysokości 62—63 kg na osobę, będą musiały być więc skorygowane w górę.

Tego popytu nie da się zapokoić wyłącznie tradycyjnymi gatunkami mięsa: wieprzowiną czy wołowiną. To produkcja dosyć kosztowna jeśli wziąć pod uwagę stale rosnące światowe ceny pasz, które musimy w dużych ilościach importować (m. in. 3 mln ton zbóż). W przypadku wołowiny trzeba czekać dłużej, aby można było uzyskać większą ilość pełnowartościowego mięsa z opasów. Rotacja w tej hodowli nie jest tak szybka, jak np. przy baraninie czy mięsie drobiowym.

Na zdjęciu: wypas owiec na kukurydzianym ściernisku w gospodarstwie Malczewo (kombinat Żydowo).
Fot. — K. Przychodzki

Baranina — mięso dietetyczne?

Ostatnio do łask w naszej diecie powraca baranina, która niegdyś nie była wcale rzadkością w kuchniach naszych protoplastów. Wystarczy poczytać sobie tylko opisy dawnych uczt. Pieczone jagnię czy baranina z rusztu należały do pożądanych frykasów. Ze względów dietetycznych i oszczędnościowych warto powrócić do niezłych doświadczeń kuchni staropolskiej.

Nie darmo ludy wschodu (tradycje pasterskie) odżywiające się przeważnie baraniną, dożywają stu lat i więcej. Może to zasługa klimatu, a może właśnie odpowiedniej diety? Baranina, wbrew pozorom, nie jest mięsem tłustym i odpowiednio pikantnie przyprawiona bardziej jest tolerowana przez naszą wątrobę niż wieprzowe tłustości.

W jedynym sklepie specjalistycznym z baraniną w Poznaniu przy ul. Kanałowej sprzedawane jest co tydzień mięso z 150—200 skopów dostarczanych do tego sklepu prosto z „baraniej fabryki", znajdującej się w Kombinacie PGR Żydowo w powiecie gnieźnieńskim. Jak oni to robią że oprócz setek ton wołowiny i wieprzowiny potrafią dostarczyć na rynek krajowy i na eksport tysiące kilogramów baraniny?

Owca — zwierzę niewybredne

— Dlaczego hodujecie owce, podobno one nie pasują — zdaniem niektórych — do intensywnej gospodarki? — zapytałam kierownika gospodarstwa Malczewo w tymże kombinacie, Konrada Górnego.

— Bo to zwierzę niewybredne, zeżre byle co, kontentuje się resztkami paszowymi a pożytek z niego wielki: wełna i doskonałe mięso — usłyszałam w odpowiedzi.

Potwierdzeniem tych słów był widok pasącego się stada owiec na 60-hektarowym ścernisku po kukurydzy, sprzątnięte tej na zielonkę. Tysiące owiec wyjadało dokumentnie resztki połamanych kaczanów, łodyg i liści. Miały paszę na cały okres kukurydzianych żniw. W Malczewie kukurydzy było tej jesieni aż 540 hektarów.

Plany dalekosiężne przewidują rocznie wzrost pogłowia owiec w państwowych gospodarstwach rolnych Wielkopolski o co najmniej 20 000 sztuk (obecnie mają 120 000 sztuk). Jest to produkcja mięsa bardzo opłacalna, gdyż owca nie potrzebuje tak drogiej paszy jak trzoda chlewna czy bydło. Niższe są też koszty budowy stanowisk. W wielu przypadkach wykorzystuje się stare stodoły które po odpowiedniej adaptacji stanowią niezłe owczarnie.

Oczywiście nie można zapominać przy tej mięsnej hodowli owiec także o wełnie. Wielkopolskie PGR-y dostarczają rocznie 200 ton cennego dla przemysłu surowca, nie mówiąc już o skórach.

Na owczarstwo zaczynają nastawiać się niektóre spółdzielnie produkcyjne, hodując obecnie w Wielkopolsce 17 000 sztuk. Duże możliwości — jeszcze niewykorzystane — odchowu owiec, ma również rolnictwo indywidualne, zwłaszcza w rejonie łąk nadnoteckich i nadwarciańskich.

Intratny interes

Ze względu na korzystną cenę baraniny na rynkach światowych, przed naszym krajem otwierają się, oprócz spożycia własnego, znaczne możliwości eksportu, bowiem każda oferowana partia baraniny natychmiast znajduje nabywców. Jest to mięso chętnie zjadane w krajach o wysokiej stopie życiowej, podobnie jak drób, konina i mięso królicze. Nasza konina oraz tuszki z królików mają zawsze amatorów na zachodzie. Teraz są te same możliwości zdobycia rynku dla baraniny. Potrzebna jest tylko większa hodowla

Tę szansę wyczuli właśnie Wielkopolanie. To z wielkopolskich PGR-ów wysyła się rocznie 25 000 młodych skopków na eksport. Największymi dostawcami baraniny są kombinaty: Żydowo w powiecie gnieźnieńskim i Bieganowo w powiecie wrzesińskim. Bazy odchowu skopków skupowanych od rolników indywidualnych, znajdują się w Przedsiębiorstwie Rakoniewice w powiecie wolsztyńskim, kombinacie Gołańcz w powiecie wągrowieckim i kombinacie Karolew w powiecie gostyńskim

W ten sposób wielkopolskie PGR-y i niektóre spółdzielnie produkcyjne, jak np. kombinaty spółdzielcze Buszewko-Dębina, Nowy Świat czy Adolfowo starają się realizować politykę intensyfikacji hodowli.

Nizinna Wielkopolska ma szanse stania się również potentatem hodowlanym w owczarstwie. Wprawdzie nie mamy podgórskich połonin Beszczadów tatrzańskich hal czy rozległych łąk podsudeckich, lecz posiadamy u siebie znakomity materiał zarodowy, który dostarczamy całemu krajowi.

*

Wydaje się niedaleki ten dzień, gdy zasiądziemy za stołem gospody zajazdu, karczmy, restauracji (wszystko jedno jak to będzie się zwało) i z apetytem zjemy szaszłyk z rożna nie gorszy od gruzińskiego.

MARIA POLCYNOWA

XXX LAT LUDOWEGO WOJSKA POLSKIEGO

Konkurs na wspomnienia

Przypominamy o naszym konkursie pod hasłem „Braterstwo broni", zorganizowanym przez redakcję **„Głosu Wielkopolskiego"** wespół z **Zarządem Wojewódzkim TPPR, wydziałami kultury prezydiów WRN i RN Poznania, Zarządem Wojewódzkim LOK** i redakcją **„Ziemi Nadnoteckiej"**.

Celem naszego konkursu, który ma charakter otwarty, **jest uzyskanie wspomnień, które mogą stać się przyczynkiem do historii narodzin polsko-radzieckiego braterstwa broni oraz jego pogłębiania się w procesie umacniania siły obronnej państw Układu Warszawskiego.** Szczególnie zachęcamy do udziału w konkursie byłych frontowców, żołnierzy 1 i 2 Armii Wojska Polskiego, uczestników walk partyzanckich i działań na rzecz Armii Radzieckiej — jak również tych wszystkich, którzy odbywając służbę wojskową w czasie pokoju nawiązali trwałe więzi przyjaźni z żołnierzami radzieckimi.

Prace w dowolnej formie (wspomnienia, pamiętniki, opowiadania, opisy zdarzeń), w objętości nie przekraczającej 5 stron maszynopisu, można nadsyłać **do 31 października br.** pod adresem: **„Głos Wielkopolski", skr. poczt. 1074, 00-959 Poznań,** z dopiskiem na kopercie **„Braterstwo broni"**.

Na autorów najlepszych prac czekają **nagrody,** których wykaz opublikowaliśmy w poprzednich komunikatach. Przypominamy, że **główną nagrodą,** ufundowaną przez ZW TPPR w Poznaniu, **jest wycieczka do Związku Radzieckiego.**

Prace nadesłane na konkurs muszą być **podpisane tylko godłem.** Do pracy należy dołączyć **zamkniętą kopertę podpisaną na zewnątrz tym samym godłem, a wewnątrz zawierającą kartkę z imieniem, nazwiskiem i dokładnym adresem autora.**

Magia wielkiego sportu

„Never in the field of human conflict was so much owed by so many to so few" (nigdy w dziejach zmagań ludzkich tak wielu nie zawdzięczało tyle tak nielicznym) — te słowa wypowiedział w 1940 roku ówczesny premier Wielkiej Brytanii Winston Churchill, po zakończeniu trwającej ponad 3 miesiące lotniczej bitwy o Anglię. Wtedy 138 polskich pilotów, którzy w trakcie trwania bitwy zestrzelili 203 samoloty nieprzyjacielskie na pewno, 35 prawdopodobnie i uszkodzili dalszych 36, było na ustach wszystkich mieszkańców Wielkiej Brytanii. Co prawda w późniejszym okresie cenzura brytyjska coraz bardziej „tonowała" sukcesy swoich aliantów i, jak wspomina znany pisarz Janusz Meissner, pełniący w czasie II wojny światowej obowiązki dyrektora Polskiego Radia w Londynie, przepchnięcie na łamy brytyjskich gazet i na antenę BBC wiadomości o zwycięstwach polskich pilotów było coraz trudniejsze.

W tym tygodniu znowu Polska znalazła się na pierwszych stronach gazet angielskich, bardzo często wymieniano nazwę naszego kraju w radiu i telewizji. A stało się to za sprawą polskich piłkarzy, którzy w minioną środę, spotkali się na stadionie Wembley z angielską jedenastką, w meczu decydującym o awansie do finału Mistrzostw Świata.

Anglicy, mimo że uważają się za dżentelmenów, nie zawsze zachowują się fair, zwłaszcza wobec cudzoziemców, których traktują często jak to się mówi, z góry. Toteż tym bardziej dla angielskiej opinii publicznej było poważnym szokiem wyeliminowanie ich narodowej jedenastki piłkarskiej z kolejnych Mistrzostw Świata, których finały odbędą się w przyszłym roku w NRF. Anglia uważana jest za kolebkę gry w piłkę nożną, kilka lat temu Angielski Związek Piłki Nożnej obchodził 100-lecie swego istnienia, uczczone zresztą przez piłkarzy tego kraju, zdobyciem tytułu mistrza świata i angielscy kibice nie wiele drużyn na kuli ziemskiej uważają za równe swojej jedenastce.

Kiedy ogłoszone zostały wyniki losowania grup eliminacyjnych Mistrzostw Świata i okazało się, że Anglia grać będzie w jednej grupie z Walią i Polską, sympatycy piłki nożnej na Wyspach odetchnęli z ulgą. Co prawda martwili się nie co o rezultaty spotkań swoich pupilów z Walią, ale Polaków potraktowali w sposób raczej lekceważący. „Spacerkiem przez eliminacje" — to określenie często przewijało się przez szpalty angielskich gazet, które sprawę awansu swojej drużyny do finału MŚ uważały za prawie pewną, pod warunkiem wygraniu z Walijczykami. O polskich piłkarzach wspominało się tylko mimochodem, i to tylko w kontekście naszych drużyn klubowych, a więc Górnika i Legii, ale jak stwierdzali angielscy eksperci od spraw piłki nożnej, okres ich świetności już dawno minął.

Po zdobyciu przez Polaków złotego medalu olimpijskiego, drgnęły nieco serca angielskich kibiców, ale ponieważ w Monachium nie występowali zawodowcy, uważano powszechnie, że nasza „złota" jedenastka nie sprosta piłkarzom Albionu. Pierwszy szok Anglicy przeżyli na swoim własnym stadionie Wembley, kiedy to ich piłkarze zaledwie zremisowali z Walią. A już jak przysłowiowy grom z jasnego nieba spadł na nich rezultat z Chorzowa, zwłaszcza, że po niezbyt udanym występie Polaków w Cardiff, nikt na Wyspach się tego nie spodziewał.

Przed środowym spotkaniem na Wembley wiadomo było, że Anglicy jeżeli chcą wejść do finałów, muszą wygrać. I chociaż nie lekceważono już Polaków, to jednak powszechnie wierzono w zwycięstwo angielskiej jedenastki, zwłaszcza że Polacy mieli wystąpić bez Włodzimierza Lubańskiego.

Jak to się zakończyło, wiemy z relacji telewizyjnych, radiowych i prasowych. Anglicy odpadli z dalszej walki, Polacy zakwalifikowali się do finałów, cała Polska chodziła w czwartek szczęśliwa. Jeszcze raz okazało się, że magia wielkiego sportu działa na wszystkich bez względu na wiek i zainteresowania.

Było to radosne wydarzenie z gatunku tych, które na długo pozostaną w naszej pamięci.

MACIEJ STABROWSKI

LUDZIE I WYDARZENIA

Stany Zjednoczone pierwszy raz w swej historii będą miały wiceprezydenta obranego w toku kadencji prezydenckiej. Dotychczas, jeśli wiceprezydent ustępował z urzędu (zdarzyło to się dopiero raz w 1832 roku), albo też obejmował stanowisko prezydenta z powodu śmierci szefa państwa (np. Lyndon Johnson w 1963 r. po zamordowaniu Johna Kennedy'ego) — Waszyngton do najbliższych wyborów obywał się bez wiceprezydenta. Dopiero w 1965 r. Kongres uzupełnił konstytucję przepisem przewidującym, że w przypadku powstania wakatu na stanowisko wiceprezydenta, prezydent powinien mianować wiceprezydenta który obejmie urzędowanie po zatwierdzeniu większością głosów w obu izbach Kongresu.

Taka właśnie sytuacja powstała 10 października pr., kiedy Spiro Agnew, wiceprezydent od 20 stycznia 1969 roku, podał się do dymisji w związku z oskarżaniem go o stosowanie niezgodnych z prawem praktyk finansowych w okresie, kiedy był gubernatorem stanu Maryland. Prezydent Richard Nixon już po dwóch dniach przerwał domysły na temat tego, kogo wyznaczy swoim zastępcą. Został nim Gerald Ford, przywódca frakcji republikańskiej w Izbie Reprezentantów.

60-letni obecnie Gerald Ford (nie jest spokrewniony z rodziną potentatów amerykańskiego przemysłu samochodowego) urodził się 14 lipca 1913 roku w Omaha, stan Nebraska. Z wykształcenia jest prawnikiem (studia w Michigan i Yale). W czasie II wojny światowej przez 47 miesięcy służył w marynarce wojennej. Do rezerwy przeszedł w 1946 r. w stopniu komandora-porucznika. Wtedy też podjął pracę w swoim zawodzie prawnika, prowadząc własną kancelarię, specjalizującą się w doradztwie prawnym dla wielkich banków. Jest żonaty, ma czworo dzieci.

Od ćwierćwiecza nieprzerwanie zasiada w Izbie Reprezentantów, a od siedmiu lat przewodzi tam frakcji republikańskiej. Zdobyte na tym stanowisku doświadczenie — jak mówi Ford — chciałby spożytkować w taki sposób, by doprowadzić do osłabienia napięcia między wywodzącym się z partii republikańskiej prezydentem Nixonem a Kongresem w którego obu izbach większość ma partia demokratyczna.

Z urzędem wiceprezydenta nie są w USA związane znaczne usprawnienia władzy. Wiceprezydent nie jest nawet lokatorem Białego Domu, a z momentem objęcia swego urzędu zostaje przewodniczącym Senatu. Jednak uwzględnić trzeba także to, że konstytucyjnie wiceprezydent przewidziany jest do zastępowania szefa państwa w razie jego choroby lub nieobecności, jak i na nie podlegającego wyborowi następcę prezydenta, jeśli ten umiera lub podaje się do dymisji. Wreszcie nieobojętne jest i to, że wiceprezydent ma największe szanse kandydowania z ramienia swojej partii na prezydenta, gdy wygasa kadencja urzędującego prezydenta; wyjaśnijmy, że w następnych wyborach, w 1976 roku, Nixon nie może już ubiegać się o prezydenturę, konstytucja bowiem ogranicza tę możliwość do co najwyżej dwóch razy.

Nominacja Geralda Forda na wiceprezydenta była mało oczekiwana. W partii republikańskiej jest znacznie więcej kandydatów, o których się mówi, że oni właśnie na tym stanowisku najlepiej dla siebie zdyskontowaliby czas pozostający do startu następnej kampanii wyborczej. Ale nikt z nich tak jak Ford nie mógłby liczyć na wybór przez Kongres niemożliwy przecież bez głosów demokratów, których zasiada tam 301, podczas gdy tylko 233 republikanów. Ale i tak zatwierdzanie kandydatury Forda trwać może — jak się ocenia — pełny miesiąc. Połowę tego okresu ma zająć dochodzenie dotyczące jego przeszłości, m. in. przez Federalne Biuro Śledcze, zwłaszcza co do sposobu gospodarowania funduszami, które otrzymał na kampanię wyborczą.

Nie przesądzając sprawy warto zapamiętać zdanie, które z okazji nominacji Geralda Forda opublikował londyński „The Times": „... z powodzeniem może on sprawić wszystkim niespodziankę, przewyższając oczekiwania, które budzi jego osoba".

T. K.

GERALD

FORD

sport · sport · sport

Anglia — Polska 1:1

Polscy piłkarze w finale mistrzostw świata

Środa 17 października 1973 r. przejdzie do historii jako dzień, w którym polski sport odniósł jeden z największych sukcesów. Remis na Wembley z reprezentantami Anglii, którzy w światowym piłkarstwie zapisali wiele wspaniałych sukcesów, rozsławił polski sport na całym świecie. Rezultat ten równa się awansowi naszych piłkarzy do finału mistrzostw świata.

Ostateczna tabela grupy:

1. Polska	4	5	6—3
2. Anglia	4	4	3—4
3. Walia	4	3	3—5

Polska jest szóstym zespołem, który zapewnił sobie start w finałach mistrzostw 1974 — obok obrońcy tytułu Brazylii, gospodarza turnieju — NRF, a także Argentyny, Urugwaju i Szkocji.

Powiedzieli po meczu:

KAZIMIERZ GÓRSKI: — Cieszę się ogromnie i wiem, że nawet tego nie widać na pierwszy rzut oka. Po prostu przyszło jakieś ogromne odprężenie. Cieszę się, że wystąpimy w Monachium na szczęśliwym dla nas terenie. Ramseyowi nie będę ani współczuć ani wdawać się w dyskusje. Po prostu, podziękuję za doskonały mecz. Wiem, że umie on przegrywać.

ALF RAMSEY: Jest to niepowodzenie tak ogromne, jak i nieoczekiwane. Wszystko przecież z naszej strony w tym meczu było przygotowane i zaplanowane. Jeśli bym jeszcze raz miał organizować plan gry postąpiłbym identycznie. Polacy zdobyli bramkę w sposób niezwykły, zasługujący na miano mistrzowskiego wyczynu. Polacy grają w każdym meczu coraz lepiej i dzisiaj wiem, że należało im się miejsce w finale, ale puchar świata jest bardzo trudny do zdobycia."

Zapytany o swoje plany na przyszłość Ramsey odpowiedział: „całe życie poświęciłem piłkarstwu. Czy będę nadal opiekował się drużyną angielską? Kto wie?".

Trener angielski w samych superlatywach mówił o grze Tomaszewskiego. Jego zdaniem „polski bramkarz rozegrał wspaniały mecz. Jedna z jego interwencji przy strzale Clarke'a była niezwykła. Nie wiadomo jak bronił on ten strzał. Na Wembley nigdy nie widziałem jeszcze zagranicznego bramkarza, który broniłby tak wspaniale jak Tomaszewski".

JAN TOMASZEWSKI: — Rzucając się pod nogi rozpędzonych angielskich napastników nie bałem się ani przez moment. Cieszę się niezwykle, że osiągnęliśmy cel.

JERZY GORGOŃ: — Boli mnie palec wybity w ostrym starciu. Jestem jednak gotów poświęcić całą rękę, byle tylko nasz zespół odnosił dalej takie triumfy.

WŁODZIMIERZ LUBAŃSKI: — Ogromnie podobał mi się mecz i ledwo teraz mogę o tym mówić. Zdaje się, że straciłem na kilka dni głos. Uważam, że niesłusznie, zdecydowanie błędnie, podyktowany został rzut karny. To zwycięstwo to piękna karta w historii piłki nożnej, tym bardziej cenne, że — moim zdaniem — zremisowaliśmy z najlepszym zespołem świata.

ANGLIA — POLSKA W OPINII DZIENNIKARZY ZAGRANICZNYCH

Rosent Nataf z France Soire: — „To był znakomity mecz, najbardziej emocjonujący, jaki kiedykolwiek widziałem".

Barry Padby z Press Association: „Zaimponowała mi odporność psychiczna jaką wykazali polscy zawodnicy. Remis i wejście Polski do finału mistrzostw świata jest wydarzeniem na skalę światową".

Anton Witkant z „De Telegraph": — „Drużyna polska zremisowała po bardzo emocjonującym meczu. Zespół dzielnie się bronił. Wynik na Wembley mówi sam za siebie".

K. Stein reprezentujący zachodnioniemieckie Stowarzyszenie Prasowe z Duesseldorfu: — „Fakt, że drużyna polska zakwalifikowała się do finałów mistrzostw świata, pokonując tak renomowany zespół jak Anglia, jest ogromnym sukcesem".

Steve Rihard z norweskiego dziennika „Dat Bladet": — „Anglia straciła wielką szansę. Polacy ją wykorzystali".

*

W telewizji brytyjskiej wystąpiło aż 4 komentatorów, którzy nie mogli uzgodnić zdania na temat meczu. Opinie były sprzeczne, a konsternacja narastała w miarę upływu czasu.

Jak mówili zorientowani tu miejscowi działacze, angielscy gospodarze boiska przez cały dzień polewali je wodą. W istocie murawa była śliska, że trudno się było na niej utrzymać. Kilkudziesięciu fotoreporterom, którzy usytuowani byli za bramką, przemiękło obuwie.

*

Jedynie Bobby Charlton, który tym razem wystąpił w roli komentatora, od początku nie był najlepszego zdania o grze swoich kolegów. W superlatywach natomiast wyrażał się o naszym bramkarzu Tomaszewskim.

HUMOR I SATYRA

Komunikat Totalizatora

P. P. Totalizator Sportowy zawiadamia, że na zakłady „Mały Lotek" wpłynęło: 9.545.298 zakładów, z tego na wygrane przypada kwota 14.317.947.

Wylosowano następujące numery dyscyplin sportowych:

1, 15, 20, 31, 32

Wylosowana końcówka banderoli: 436230.

Nagrody: samochody osobowe marki „Fiat 125p" lub Skoda de Lux i 35.100 zł lub równowartość; pięciocyfrowa 36230 — nagrody: telewizory do odbioru programu w kolorze lub 20.000 zł; czterocyfrowa 6230 — nagrody: radioaparaty lub 2.000 zł; trzycyfrowa 230 — nagrody: bony po 200 zł.

Praca ● Nauka

Zaopiekuję się dzieckiem na Jeżycach. Oferty „Prasa", Grunwaldzka 19 dla 10052g.

Zatrudnię ogrodnika lub znającego się na pracy w ogrodnictwie. Zapewniam dobre warunki. Oferty — „Prasa", Grunwaldzka 19 dla 10059g.

Ucznia przyjmę. Blacharstwo samochodowe, Poznań, Mostowa 23. 10074g

Rencistkę do 7-letniego dziecka, na prowincję — przyjmę zaraz. Mieszkanie zapewnione. Oferty „Prasa", Grunwaldzka 19 dla 10078g.

Repasarkę — zatrudnię. Oferty — „Prasa", Grunwaldzka 19 dla 10085g.

Potrzebna zaraz gosposia na plebanię, niedaleko miasta powiatowego. Oferty — „Prasa", Grunwaldzka 19 dla 10100g.

Fryzjerka damska, zdolna, damsko - męska oraz uczennica, skończone 10 klas, potrzebna, praca stała (Jeżyce). Wyczerpujące oferty — „Prasa", Grunwaldzka 19 dla 10130g.

Kupno ● Sprzedaż

Kupię Junaka 3-kołowego, do remontu, ewentualnie bez silnika. Oferty „Prasa", Grunwaldzka 19 dla 10082g.

Kupię bony PeKaO na Fiata. Oferty „Prasa" — Grunwaldzka 19 dla 10111g

Kupię młynek nożowy oraz prostownik do prostowania drutu. Oferty — „Prasa", Grunwaldzka 19 dla 10131g.

Sprzedam wózek głęboki. Ul. Poplińskich 11 m. 16, od godz. 16. 10072g

Klatki dla lisów, tanio sprzedam. Tel. 446-47, do godz. 18. 10084g

Sprzedam silnik wysokoprężny nadający się do Warszawy, silnik dolnozaworowy Warszawy, Warszawę M-20. Kubiak, Albańska 26 (Działki). 10106g

Sprzedam urządzenia do produkcji chałupniczej chodliwego artykułu. Oferty „Prasa", Grunwaldzka 19 dla 10099g.

Sprzedam gabinet renesansowy, biurko, bibliotekę, stół, 4 krzesła, w bardzo dobrym stanie. Oferty — „Prasa", Grunwaldzka 19 dla 10128g.

2 maszyny do szycia damskie, kryte, tanio sprzedam. Kraszewskiego 13 m. 7. 10143g

Sprzedam komplet: szafa 3-drzwiowa, 2 łóżko-tapczany, szafki. Łęczycka 26 m. 4 (Osiedle Warszawskie). 10147g

Sprzedam bony PeKaO na Fiata 125p 1500. Oferty „Prasa", Grunwaldzka 19 dla 10073g.

● Samochody

Żuka, okazyjnie sprzedam. Września, 22 Lipca 6 m. 3. 10089g

Sprzedam Syrenę 104. Jan Nowak, Kościelna 16 m. 2, oglądać od 12—17. 10138g

Lokale

Studentka poszukuje 1-osobowego pokoju. Telefon 41-16-97. 9860g

Wynajmę pokój małżeństwu bezdzietnemu. Poznań-Junikowo (pętla), ul. Zielerska 42. 9865g

Sprzedam mieszkanie M-4 Rataje Oferty „Prasa" — Grunwaldzka 19 dla 9867g

Pan pracujący lat 45 poszukuje pokoju umeblowanego. Oferty „Prasa". Grunwaldzka 19 dla 9881g

Kupię mieszkanie M-2, nowe lub stare budownictwo w Poznaniu, względnie okolice. Oferty „Prasa". Grunwaldzka 19 dla 10120g.

Przyjmę na pokój 2 osoby. Rawicka 70. 10136g

SPÓŁDZIELNIA PRACY ROBÓT ELEKTRYCZNYCH I BUDOWLANYCH „STARE MIASTO"

w Poznaniu, ulica Ratajczaka 20 telefon 595-58

WYKONUJE NA ZLECENIA LUDNOŚCI

z materiałów własnych:

- **układanie parkietów,**
- **układanie wykładzin podłogowych,**
- **kompletne instalacje elektryczne w domkach jednorodzinnych,**
- **instalacje gromochronowe,**
- **malowanie mieszkań farbami klejowymi, emulsyjnymi i olejnymi.**

Na roboty wykonane w październiku 1973 r. udzielamy 5 proc bonifikaty. 7057-K1

Panu wspólny pokój, wynajmę. Ul. Grunwaldzka 316. 10056g

Studentkom pokój, wynajmę. Racławicka 68, parter. 10054g

Pracujący pan, poszukuje pokoju. Najchętniej — Winogrady. Oferty „Prasa", Grunwaldzka 19 dla 10065g.

Kupię lub wydzierżawię pomieszczenie na cichy warsztat, 30—50 m2. Drzymały 7 m. 4. 10064g

Pilnie kupię mieszkanie własnościowe lub połowę domu bliźniaczego. Oferty „Prasa", Grunwaldzka 19 dla 10063g.

Studentka poszukuje pokoju na Ratajach lub Winogradach. Tel. 728-77 — godz. 20—22. 10067g

Małżeństwo z dzieckiem, członkowie spółdzielni — wynajmą pokój z używalnością kuchni i łazienki, na 1 rok, płatne z góry. Oferty — „Prasa". Grunwaldzka 19 dla 10068g.

Pan samotny, członek spółdzielni, poszukuje pokoju na Ratajach lub Jeżycach. Oferty „Prasa" — Grunwaldzka 19 dla 10076g.

Bytom! Zamienię kwaterunkowe, pokój z kuchnią (M-2), w nowym budownictwie — na Poznań. Oferty — „Prasa", Grunwaldzka 19 dla 10108g.

Zamienię komfortowe — M-3, Osiedle Piastowskie 30 — na większe, nowe lub stare budownictwo. Oferty — „Prasa", Grunwaldzka 19 dla 10109g.

Przyjmę studenta na pokój. Ścinawska 78a — Junikowo. 10119g

● Nieruchomości

Sad owocowy 1,58 ha — sprzedam. Józefa Piotrowska, Krzywin, pow. Kościan, ul. Boh. Stalinradu nr 11. 9?2p

Poznaniu, willa 5-pokojowa, komfortowo wyposażona, z dużym ogrodem 900.000 zł. Inna podobna przy tramwaju 750.000 zł. Wolnostojąca zaraz wolna 5-pokojowa, z dużym ogrodem 550.000 zł. Willa bliźniacza superkomfortowa, wykończona 650.000 zł. Inna połowa przy komunikacji miejskiej 450.000 zł. Kilka domów na przedmieściu od 350—400.000 zł — poleca do kupna Adamski Poznań, ul. Matejki 33a. 10129g

Dom piętrowy (dla nabywcy mieszkanie wolne) — sprzedam. Kościan, Bernardyńska 33. 2647-K2

Sprzedam 1 ha lasu na cele rekreacyjne. Oferty „Prasa". Grunwaldzka 19 dla 9824g.

Kupię willę, względnie działkę uzbrojoną. Oferty z podaniem ceny kierować: Józef Rusak, Gorzów Wlkp., ul. Gwardii Ludowej 89 m. 1. 10092g

Oddam w dzierżawę warsztat samochodowy 100 m2 z dużym zapleczem — siła, woda, przy granicy Poznania. Oferty „Prasa" — Grunwaldzka 19 dla 10097g.

Przetargi

Przedsiębiorstwo Transportu Samochodowego Łączności nr 9 w Poznaniu, ul Winklera nr 1 — ogłasza:

PRZETARG NIEOGRANICZONY na sprzedaż samochodów marki:

- **Warszawa - Furgon P 204,** nr inw. 022 — cena wywoławcza 24.800 zł
- **Warszawa - Furgon Pick-up,** nr inw. 141 — cena wywoławcza 23.100 zł
- **Warszawa - Combi Pick-up,** nr inw. 152 — cena wywoławcza 26.900 zł
- **Nysa - Furgon N 59,** nr inw. 258 — cena wywoławcza 33.600 zł
- **Nysa - Combi N 59,** nr inw. 373 — cena wywoławcza 38.500 zł
- **Żuk - Furgon A 03,** nr inw. 180 — cena wywoławcza 35.700 zł
- **Żuk - Furgon A 03,** nr inw. 181 — cena wywoławcza 37.400 zł

Przetarg odbędzie się w dniu 5. 11 1973 r. o godz. 10 w siedzibie przedsiębiorstwa.

Samochody można oglądać w poniedziałki i czwartki od godz. 10—12 po uprzednim zgłoszeniu się na wartowni.

Wadium 10 proc. ceny wywoławczej należy wpłacić w kasie przedsiębiorstwa lub na konto 1218-6-1050 w NBP I O/M Poznań.

Zastrzegamy sobie prawo wycofania któregokolwiek pojazdu z przetargu bez podania przyczyn. 7535-K1

Miejskie Przedsiębiorstwo Usług Samochodowych w Poznaniu, ul. Kazimierza Wielkiego 1/5 — ogłasza

PRZETARG na wykonanie w 1974 roku z materiału wykonawcy SKUWKA — rys. Z93. 14.620.8, szt. 42.000.

Bliższych danych udzieli Dział Techniczny, tel. 580-36, w. 17.

Oferty należy składać w terminie 14 dni od dnia ukazania się niniejszego ogłoszenia w sekretariacie MPUS, w zalakowanych kopertach z napisem „Przetarg".

W przetargu brać mogą udział przedsiębiorstwa państwowe, spółdzielcze i prywatne.

Komisyjne otwarcie nastąpi w terminie 3 dni po zakończeniu składania ofert.

Miejskie Przedsiębiorstwo Usług Samochodowych zastrzega sobie prawo unieważnienia przetargu w całości lub częściowo, dowolnego wyboru oferenta lub unieważnienia przetargu bez podania przyczyny. 7554-K1

Pracownicy poszukiwani

Zarząd Aptek Województwa Poznańskiego i m. Poznania w Poznaniu, ul. Bułgarska 59/61 — zatrudni:

- **kierowców samochodów ciężarowych i specjalnych,**
- **palacza c. o.**

Zgłoszenia przyjmuje Dział Spraw Osobowych. 7556-K1

Rejon Eksploatacji Dróg Publicznych w Lesznie Wlkp., Al. Czerwonej Armii 30 — zatrudni zaraz:

- **kierownika robót budowlanych z uprawnieniami,**
- **zastępców obwodów dróg państwowych,**
- **głównego mechanizatora produkcji.**

Wymagane są uprawnienia do wykonywania zawodu, oraz praktyka, zgodnie z układem zbiorowym pracy w budownictwie, z późniejszymi zmianami.

Warunki pracy i płacy do omówienia w Dyrekcji Rejonu Ekspl. Dróg Publicznych w Lesznie, w godzinach od 7—15 — telefon nr 34-46. 2706-K2

Spółdzielnia Inwalidów „KROSNO" w Opalenicy, ul. Szkolna 1, pow. Nowy Tomyśl — przyjmie zaraz:

- **mechanika** z wykształceniem wyższym lub średnim i praktyką na stanowisko **głównego mechanika,**
- **2 techników mechaników do działu głównego mechanika,**
- **chemika** z wykształceniem wyższym lub średnim i praktyką, na stanowisko kierownicze.

Zgłoszenia przyjmuje oraz bliższych informacji udziela Zarząd Spółdzielni — Opalenica, ul. Szkolna 1, tel. 351-353. 2710-K2

ZAKŁAD TECHNIKI BIUROWEJ „PREDOM - ORG"

w Poznaniu, ul. Wyspiańskiego 15a

WYNAJMIE względnie ZAKUPI

POMIESZCZENIA

na terenie Poznania powyżej 100 m² nadające się na biura i pracownie elektroniczne.

Reflektujemy również na pomieszczenia w stanie surowym do wykończenia lub do remontu kapitalnego.

Oferty należy składać w Dziale Administracyjnym przy ulicy Wyspiańskiego 15a lub telefoniczne pod nr 600-21.

7152-K1

PRZEDSIĘBIORSTWO SPÓŁDZIELCZE

ZAKUPI, względnie WYDZIERŻAWI

w Poznaniu lub okolicy

OBIEKT na POMIESZCZENIA BIUROWE (minimum 500 m²),

ewentualnie do uprzedniej odbudowy lub adaptacji.

Zgłoszenia prosimy kierować do **„Społem" Poznań**, ul. Składowa 4, Dział Zaopatrzenia i Administracji, telefon 589-13.

7379-K1

Komunikaty

OBWIESZCZENIE O LICYTACJI NIERUCHOMOŚCI

Komornik Sądu Powiatowego w Kościanie — podaje do publicznej wiadomości, że **dnia 23 listopada 1973 r. o godz. 11 w Sądzie Powiatowym w Kościanie, pokój nr 28** — odbędzie się

DRUGA LICYTACJA NIERUCHOMOŚCI,

położonej w Kościanie, ul. Wodna 13 — stanowiącej zabudowaną działkę o łącznym obszarze 300 m² objętej księgą wieczystą Państwowego Biura Notarialnego w Kościanie Kw nr 13527, której zapisanym właścicielem jest Władysława Dziamska.

Powyższa nieruchomość stanowi nieruchomość miejską wraz z dwoma budynkami mieszkalnymi.

Nieruchomość oszacowana została na kwotę zł 106.000,—, a cena wywołania wynosi 70.600,— złotych.

Przystępujący do licytacji obowiązany jest złożyć rękojmię w wysokości 10.600,— zł.

2697-K2

Komornik Sądu Powiatowego w Jarocinie — zawiadamia o

I LICYTACJI SAMOCHODU DOSTAWCZEGO NYSA — oszacowanego na kwotę 40.000,— zł.

Licytacja odbędzie się w Jarocinie, ul. Długa 14 (Zakład Lakierniczy), w dniu 27. X. 1973 roku o godz. 15. 2684-K2

Pracownicy poszukiwani

Zakład Samochodów Rolniczych — Poznań, ul. Warszawska 349, zatrudni pracowników w następujących zawodach:

- **blacharz samochodowy,**
- **lakiernik,**
- **ślusarz narzędziowy i ogólny,**
- **spawacz gazowy.**

Bliższych informacji udziela Dział Kadr i Szkolenia, tel. 700-81, wewn. 68.

Dojazd do pracy autobusem zakładowym.

2569-K2

MHD Art. Spoż. — zatrudni zaraz z terenu m. Poznania i pow. poznańskiego:

- **sprzedawców na cały i niepełny wymiar godzin,**
- **kierowników sklepów,**
- **ajentów na kioski spożywcze,**
- **magazynierów,**
- **robotników magazynowych,**
- **roznosicieli mleka butelkowego.**

Zgłoszenia przyjmuje Dział Spraw Osobowych, pokój 505, 506, V piętro przy ul. 27 Grudnia 13. 7277-K1

MASZYNISTKĘ — zatrudni natychmiast: **Poznańskie Wydawnictwo Prasowe RSW „Prasa — Książka — Ruch".**

Zgłoszenia osobiste w Sekcji Kadr — Poznań, ul. Grunwaldzka 19, pokój 16. 7560-K1

Spółdzielnia Inwalidów Ochrony Mienia i Usług Różnych w Poznaniu, ul. Konfederacka, barak 2, tel. 674-021 — zatrudni:

KAŻDĄ ILOŚĆ MĘŻCZYZN I KOBIET NA STANOWISKA — STRAŻNIKÓW

na pełen etat i w niepełnym wymiarze godzin.

Osobom dojeżdżającym z miejsca zamieszkania do miejsca pracy pociągiem z odległości nie przekraczającej 25 km, będą zwracane koszty dojazdu, zgodnie z obowiązującymi przepisami.

Reflektujący na podjęcie pracy winni zgłaszać się do Oddziałów Terenowych wg niżej podanych adresów.

I. MIASTO POZNAŃ

1. **Dzielnica Jeżyce** — Oddział Terenowy — Poznań 1, ul. Szamarzewskiego 49 (wejście z ul. Kassyusza), tel. 430-17.
2. **Dzielnica Grunwald** — Oddział Terenowy Poznań 2 (Grunwaldzka - Junikowo, ul. Taczanowskiego, barak 1, tel. 672-04. (Głogowska - Górczyn) — Oddział Terenowy — Poznań 7, ul. Taczanowskiego, barak 1, tel. 672-043.
3. **Dzielnica Stare Miasto** — Oddział Terenowy — Poznań 3, ul. Mostowa 3a — tel. 500-10.
4. **Dzielnica Wilda** — Oddział Terenowy — Poznań 4, ul. Partyzancka 3a, tel. 317-45.
5. **Dzielnica Nowe Miasto** — Oddział Terenowy — Poznań 5 (Główna, Os. Warszawskie), ul. Garbary 46, tel. 585-33; (Rataje - Starołęcka) — Oddział Terenowy — Poznań 6, ul. Starołęcka 36, tel. 753-42.

II. ODDZIAŁY POWIATOWE

1. **Poznań - Powiat** — Oddział Terenowy Poznań - Powiat w Poznaniu, ul. Garbary 96, tel. 528-87.
2. **Oddział Czarnków** — ul. Wroniecka 3, tel. 769.
3. **Oddział Międzychód** — ul. 17 Stycznia 66, tel. 338.
4. **Oddział Szamotuły** — ul. Świerczewskiego 21, tel. 326.

PONADTO SPÓŁDZIELNIA ZATRUDNI:

1. **Mężczyzn w charakterze pracowników umysłowych do Sekcji BHP,** bliższych danych udzieli Sekcja Szkolenia i Zatrudnienia Poznań, ul. Konfederacka, barak 2, tel. 674-021.
2. **Mężczyzn do obsługi parkingów na terenie m. Poznania** — zainteresowani winni zgłaszać się w Oddziale Usług Parkingowych Poznań, ul. Partyzancka 3a, tel. 338-50.
3. **Kobiety do obsługi w. c. w lokalach gastronomicznych na terenie m. Poznania** — zainteresowane winne zgłaszać się w Oddziale Usług Różnych, ul. Garbary 96, tel. 528-87.
4. **Mężczyzn do konwojowania środków pieniężnych** — zainteresowani winni zgłaszać się w Oddziale Konwoju — Poznań, ul. Roosevelta 1a, tel. 639-21.
5. **Kobiety do sprzątania i palenia w piecach,** zainteresowane winny zgłaszać się w Oddziale I Poznań, ul. Szamarzewskiego 49 i Oddziale Terenowym — Poznań 6, Poznań, ul. Starołęcka 36.
6. **Kobiety i mężczyzn do usług archiwowania akt** — bliższych informacji udziela Oddział Usług Archiwalnych — Poznań, pl. Wielkopolski 8/9, tel. 508-23.

7519-K1

Praca ● Nauka

Fryzjerka damsko - męska, względnie damska, dobra siła — potrzebna. Poznań, ul. Dzierżyńskiego 323. 10080g

Opiekunka do dziecka — potrzebna, możliwość zamieszkania. Przychodzcy, Lelewela 103. 10182g

Pomoc domowa potrzebna do 2 dzieci. Zgłoszenia po godz. 16, Poznań, Lodowa 19d m. 5. 10140g

Starsza pomoc do dziecka rocznego potrzebna. Kopernika 6 m. 4. 10096g

Kroju wyuczę w miesiącu. 23 Lutego 7 m. 1. 9250g

Kupno ● Sprzedaż

Sprzedam nowy sumator elektryczny — produkcji szwedzkiej — Fascit 1207. Oferty — „Prasa", Grunwaldzka 19 dla 10132g.

Sprzedam pianino brązowe, metalowa płyta, marki Jähne, w bardzo dobrym stanie, cena 8.000 zł. Tel. Śmigiel 173, codziennie 17—22. 901p

15 sztuk owiec zarodowych, 1 barana — natychmiast sprzedam. Wielichowo 6. 898p

Sprzedam kocioł kąpielowy miedziany z podstawą, baterią, prysznicem, kafle piecowe beż ,białe, zlewozmywak. Kuberacki — Poznań - Jeżyce, Wilkońskich 6. 10112g

● Samochody

Sprzedam do DKW F7 — części oraz karoserię metal. kabriolet, stan b. dobry. Angusiak, Leszno, Klonowicza 15. 897p

Regeneracja wałów, szlifiernia cylindrów, Wartburg, Syrena, Trabant, motocykle. Poznań - Jeżyce, przy Botaniku, ulica Szczęsna 11, narożnik Nowiny 16, tel. 411-157. 10115g

● Lokale

Małżeństwo bezdzietne, z wyższym wykształceniem, poszukuje kawalerki lub mieszkania umeblowanego z c. o., na 1 rok. Tel. 562-08 lub oferty „Prasa" Grunwaldzka 19 dla 9917g

Poznaniu — zamienię kawalerkę, kuchnią, na podobne lub pokój, kuchnię w śródmieściu lub innym mieście. Oferty „Prasa", Grunwaldzka 19 dla 9921g

Zamienię mieszkanie 4 pokoje z kuchnią (stare budownictwo, częściowo ogrzewanie elektryczne), na dwa mniejsze, samodzielne. Oferty „Prasa", Grunwaldzka 19 dla 9949g

Suterenę, Winogrady — na warsztat oddam. Telefon 526-71. 9963g

Oddam pokój. Ul. Kołłątaja 122 m. 1, przy ul. Sosnowej. 9969g

Młode małżeństwo z dzieckiem, wynajmie pokój nieumeblowany, najchętniej okolice Ogrody, Grunwald. Oferty „Prasa" — Grunwaldzka 19 dla 10003g

Zamienię mieszkanie w Szczecinie, śródmieście, stare budownictwo — 2 pokoje, kuchnia, gaz, łazienka, parter — na mieszkanie w Poznaniu. Warunki do uzgodnienia. Poznań, tel. 418-451, w godz. 16—20. 9999g

Wynajmę pokój małżeństwu. Poznań, Rawicka 110. 9924g

Samodzielne mieszkanie z wygodami, stare budownictwo, względnie 2 pokoje, przynależności, w Gnieźnie — zamienię na mieszkanie w Poznaniu. Oferty — „Prasa", Grunwaldzka 19 dla 10009g.

Przyjmę pana na wspólny pokój. Boh. Westerplatte 14. 10032g

Panu wspólny pokój wynajmę. Staszica 7 m. 4. 9813g

Kulturalne małżeństwo pracujące poszukuje pokoju. Oferty „Prasa", Grunwaldzka 19 dla 9856g.

Pokój pusty wynajmę małżeństwu lub osobie samotnej. Telefon 334-93 od godziny 16. 9863g

Pan poszukuje pokoju umeblowanego z wygodami. Cena obojętna. Oferty „Prasa", Grunwaldzka 19 dla 9915g.

Zguby ● Różne

UNIEWAŻNIA SIĘ ZAGUBIONĄ PIECZĄTKĘ

o treści:
PPPG — Oddział Restauracji Bufet — „Metalowiec".

7553-K1

Uszczelnianie okien taśmą aluminiową w mieszkaniach, wykonuje skutecznie od 1967 r. Zakład nr 64 Sp-ni Pracy „Usługa", ul. Chudoby 18 m. 4, tel. 558-14 (dawniej przy ul. Głogowskiej 86a). 6390-K1

Garaż dla dwóch samochodów, oddam — Smochowice. Oferty „Prasa", Grunwaldzka 19 dla 9741g

● Matrymonialne

Kawaler lat 26 pozna pannę do lat 24, zgrabną i ładną z mieszkaniem. Cel matrymonialny. Oferty „Prasa", Grunwaldzka 19 dla 9809g.

Wdowa lat 60, bezdzietna, niepaląca, kulturalna, pozna zrównoważonego inteligentnego towarzysza życia bez nałogów. Cel matrymonialny. Oferty „Prasa", Grunwaldzka 19 dla 9807g.

Inżynier lat 63 pozna panią do lat 55, bez nałogów. Oferty „Prasa" — Grunwaldzka 19 dla 9903g.

Kawaler lat 30 wykształcenie, willa, poślubi panią posiadającą większą gotówkę z prowincji mile widziana. Oferty „Prasa", Grunwaldzka 19 dla 9711g.

Rozwiedziony lat 56 bez nałogów, pogodnego usposobienia, na stanowisku, własne mieszkanie, parcela, szuka odpowiedniej towarzyszki. Cel matrymonialny. Szczegółowe oferty „Prasa", Grunwaldzka 19 dla 9734g.

Wdowa średniego wzrostu pozna pana do lat 68, rzemieślnik mile widziany. Cel matrymonialny. Oferty „Prasa", Grunwaldzka 19 dla 899p.

Dla córki 34-letniej z wyższym wykształceniem, wysokiej, materialnie niezależnej, szukam odpowiedniego pana. Cel matrymonialny. Oferty „Prasa", Grunwaldzka 19 dla 9941g.

2 wdowy, siostry, rencistki, po sześćdziesiątce, dobrze sytuowane, z mieszkaniami — poznają kulturalnych panów. Cel matrymonialny. Oferty „Prasa", Grunwaldzka 19 dla 9973g.

WIELOBRANŻOWA USŁUGOWA SPÓŁDZIELNIA PRACY

„CZYSTOŚĆ"

Poznań, ulica Mickiewicza nr 36

Poleca usługi dla ludności w zakresie:

ROBÓT SZKLARSKICH, CZYSZCZENIA i LAKIEROWANIA PARKIETÓW oraz UKŁADANIA WYKŁADZIN PODŁOGOWYCH, SPRZĄTANIA MIESZKAŃ CZYSZCZENIA OKIEN oraz TAPETOWANIA ŚCIAN.

Zlecenia na w/w usługi przyjmują:

Zakłady szklarskie:

— Zakład nr 1	Poznań, ul. Łukaszewicza 34	tel. 652-38
— Zakład nr 3	Poznań, ul. Kraszewskiego 14	tel. 437-60
— Zakład nr 4	Poznań, ul. Wrocławska 6	tel. 591-52
— Zakład nr 5	Poznań, ul. Ratajczaka 28	tel. 517-48
— Zakład nr 6	Poznań, ul. Dąbrowskiego 97	tel. 411-265
— Zakład nr 8	Poznań, ul. Chociszewskiego 34	tel. 652-17
— Zakład nr 12	Poznań, pl. Waryńskiego 8	tel. 452-88
— Zakład nr 13	Poznań, ul. Swoboda 21	tel. 451-49

Zakłady czyszczenia okien:

— Zakład nr 7	Poznań, ul. Inżynierska 2	tel. 502-75
— Zakład nr 10	Poznań, ul. Grottgera 10	tel. 616-27
— Zakład nr 11	Poznań, ul. Dąbrowskiego 102	tel. 422-69
— Zakład Sprzątań nr 2	Poznań, R. Łazarski 11	tel. 631-00

— Zakład Tapetowania Ścian nr 15
Poznań - Winogrady, Os. Przyjaźni, blok 12, kl. F.

GWARANTUJEMY SZYBKIE I RZETELNE WYKONANIE ZLECONYCH USŁUG.

7540-K1

POZNAŃSKIE ZAKŁADY DROBIARSKIE

PRZYPOMINAJĄ że

SKUP GĘSI TRWA TYLKO DO DNIA 20. XI. 1973 r.

SKUPU GĘSI DOKONUJEMY ZA POŚREDNICTWEM

WSZYSTKICH GMINNYCH SPÓŁDZIELNI „SAMOPOMOC CHŁOPSKA".

ROLNIKU NIE ZWLEKAJ ZE SPRZEDAŻĄ I ZGŁOŚ SIĘ NA NAJBLIŻSZY PUNKT SKUPU.

7538-K1

Dnia 15 października 1973 r. zmarł były długoletni, zasłużony pracownik

STANISŁAW BALCEREK

Cześć Jego pamięci!

Pogrzeb odbędzie się w dniu 19 bm. o godzinie 14 na cmentarzu na Miłostowie.

Rodzinie Zmarłego wyrazy głębokiego współczucia składają:

Rada Zakładowa — Dyrekcja — POP i współpracownicy Poznańskich Zakładów Zielarskich „HERBAPOL" w Poznaniu.

7555-K1

Dnia 15 października 1973 r. zmarł w czasie pełnienia obowiązków służbowych

JÓZEF KLOCEK
starszy inspektor

W Zmarłym straciliśmy długoletniego i ofiarnego pracownika, powszechnie cenionego i lubianego kolegę.

Pogrzeb odbędzie się w dniu 19. X. br. o godzinie 14.15 na cmentarzu na Junikowie.

Rodzinie Zmarłego wyrazy serdecznego współczucia składają:

Dyrekcja — Rada Zakładowa — POP oraz współpracownicy Przedsiębiorstwa Obrotu Zwierzętami Hodowlanymi w Poznaniu.

7516-K1

Dnia 17 października 1973 r. zmarł nagle namaszczony Olejami św., przeżywszy lat 70 mój najdroższy mąż, najukochańszy ojciec, teść i dziadek, śp.

JÓZEF ŁUKOWIAK
emeryt PKP

Pogrzeb odbędzie się dnia 20 bm. o godzinie 12.15 na cmentarzu na Junikowie.

W smutku pogrążeni
żona, córka, zięć i wnuki

10201g

Dnia 16. X. 1973 r. zmarł były długoletni pracownik

STANISŁAW GRUCHAŁA

Rodzinie Zmarłego wyrazy głębokiego współczucia składają

Dyrekcja, Rada Zakładowa i współpracownicy MPRB nr 3 — Poznań.

10143g

Dnia 16 października 1973 r. zmarła po długich cierpieniach, opatrzona Sakramentami św., moja ukochana córka, siostra, siostrzenica, szwagierka i ciotunia

IRENA LEWANDOWSKA

Pogrzeb odbędzie się w piątek, dnia 19 bm. o godz. 10.25 na cmentarzu junikowskim.

W głębokim smutku pogrążona
matka z rodziną

Uprasza się o nieskładanie kondolencji.

Poznań, Kossaka 4. 10114g

---

† Dnia 17 października 1973 r. zmarła nasza najukochańsza córka, mamusia, siostra, synowa i szwagierka, przeżywszy lat 40, śp.

GENOWEFA MAĆKOWIAK
z domu TRAWA

Pogrzeb odbędzie się dnia 20 bm. o godzinie 11.40 na cmentarzu junikowskim.

Pogrążona w smutku
rodzina

Poznań, Świerczewskeigo 59 m. 1. 10178g

---

† Z głębokim żalem zawiadamiamy, że dnia 17 października 1973 r. zmarła nagle moja najukochańsza żona, matka, bratowa, szwagierka i ciocia

WALERIA KWAPISZEWSKA

Pogrzeb odbędzie się dnia 20 bm. o godzinie 15 na cmentarzu w Swarzędzu.

W smutku pogrążeni
mąż z córką i rodzina

Swarzędz, ul. Strzelecka 9. 10188g

---

† Dnia 17 października 1973 r. zmarł mój najdroższy mąż, najlepszy ojciec, teść i dziadek

BRONISŁAW SKRZYPCZYK

Pogrzeb odbędzie się dnia 20 bm. na cmentarzu parafialnym w Skórzewie. Wyprowadzenie zwłok z domu o godz. 9.30.

Rodzina

Poznań, Perzycka 29. 10118g

---

† W dniu 17 października 1973 r. zmarła po długich cierpieniach znoszonych z anielską cierpliwością, namaszczona Olejami św., nasza najdroższa, pełna poświęcenia siostra, szwagierka i ciocia, śp.

JANINA UJDA

Pogrzeb drogiej Zmarłej odbędzie się w dniu 20 bm. o godz. 12 na cmentarzu górczyńskim,

o czym z żalem zawiadamiają
brat, bratowa i dzieci 10184g

---

† Dnia 17 października 1973 r. zmarł, opatrzony Sakramentami św., w wieku 79 lat, mój najdroższy i nigdy niezapomniany mąż, teść, dziadek i pradziadek, śp.

WINCENTY BILSKI
podpor. rezerwy, powstaniec wielkopolski

Pogrzeb odbędzie się dnia 20 bm. o godzinie 11.30 na cmentarzu przy ul. Lutyckiej.

W głębokim smutku
żona, synowa, wnuki i prawnuk

Poznań, Przemysłowa 53 m. 15. 10185g

Ś. † p.

ANIELA PSUJA

ukochana, dobra ciocia, bratowa i kuzynka, zmarła po długich cierpieniach, opatrzona Sakramentami św., dnia 16 października 1973 r. przeżywszy 83 lata.

Msza św. pogrzebowa odprawiona zostanie w sobotę, 20 bm. w kościele parafialnym w Nekli o godz. 14.30, po czym pogrzeb na miejscowym cmentarzu,

o czym zawiadamia w głębokim smutku pogrążona
rodzina

Nekla, Poznań. 10166g

---

† Z głębokim żalem zawiadamiamy, że nagle zmarł, śp.

WIKTOR SKOBEL

nasz bardzo kochany ojciec, teść, dziadek, brat, wujek, który dnia 17 października zakończył drogę pracowitego życia przeżywszy lat 80.

Pogrzeb odbędzie się 20 października br. o godz. 10.30 na cmentarzu górczyńskim.

W smutku pogrążona
rodzina

Poznań, ul. Cybulskiego 13. 10121g

PAŹDZIERNIK 19 Piątek | Piotra Ziemowita | Słońce: 6.11—16.38

TEATRY

W POZNANIU

OPERA — g. 19 „Rigoletto".
MUZYCZNY — g. 19 „Mój przyjaciel Bunbury".
MARCINEK — nieczynny.
NOWY — g. 15 „Chłopcy z Placu Broni", g. 19 „Moralność pani Dulskiej".
POLSKI — g. 19 „Dobry człowiek z Seczuanu".

W WOJEWÓDZTWIE

KALISZ: „Żołnierz i bohater".
PLESZEW: „Upiory".

KINA

CHODZIEŻ Noteć: „Mały, wielki człowiek".
CZARNKÓW: „Poszukiwany, poszukiwana" i „Obcym wstęp wzbroniony".
GNIEZNO Lech: „Śmiech w ciemności"; Polonia: „Klute".
GOSTYŃ: „Ballada o Cable'u Hogue'u".
JAROCIN: „Śladem czarnowłosej dziewczyny".
KALISZ Kosmos: „Nocny kowboj"; Oaza: „W pustyni i w puszczy"; Stylowe: „Homolkowie na urlopie".
KĘPNO: „Na krawędzi".
KŁODAWA: „Mężczyzna, który mi się podoba".
KOŁO: „Opętanie".
KONIN Górnik: „Bullitt".
KOŚCIAN: „Odstrzał".
KÓRNIK: „Motyle".
KROTOSZYN: „Jeźdźcy".
KRZYŻ: „Trzeba zabić tę miłość".
LESZNO: „Układ".
MIĘDZYCHÓD: „John i Mary".
NOWY TOMYŚL: „Jezioro osobliwości".
OBORNIKI: „Tristana".
OSTRÓW Roma: „Gappa"; Słońce: „Helga".
OSTRZESZÓW: „Wyzwolenie" cz. IV i V.
PIŁA Iskra: „10 dni bezpłatnego urlopu"; Koral: „Pan Hulot wśród samochodów"; Sokół: „Max i ferajna".
PLESZEW Hel: „Zabijcie czarną owcę"; Pluton: nieczynne.
RAWICZ: „Odstrzał".
ROGOŹNO: „Kapitan Florian z młyna".
RYCHTAL: „Dziewczyna inna niż wszystkie" i „Rycerz szklanego ekranu".
SŁUPCA: „Błąd szeryfa".
ŚREM Słonko: „Śmiałość".
ŚRODA: „Port lotniczy".
SZAMOTUŁY: „Absolwent".
TRZCIANKA: „Gangsterski walc".
TUREK: „Narkomani".
WĄGROWIEC: „Koniokrady".
WOLSZTYN: „Ostatni wojownik".
WRZEŚNIA: „Ktoś za drzwiami".
FOTOPLASTIKON — g. 13—18 „Osiedle Wielkiego Października na Winogradach".

RADIO

PROGRAM I: 7.35 Dzień dobry, kierowco; 7.40 Takty i minuty; 8.05 U przyjaciół; 8.10 Mel. siedmiu stolic; 8.35 Muzyczny rejs; 9.05 Ragtime i dixieland; 9.30 Berlin z melodią i piosenką; 9.45 Śpiewa Państwowy Zespół Pieśni i Tańca „Śląsk"; 10.08 Murzyńskie grupy wokalne; 10.30 „Tarcza na niebie" — fragm. pow. R. Brzozowskiego; 10.40 Co słychać w świecie; 10.45 „Kwadrans dla Jerzego Połomskiego"; 11 Jazz po polsku; 11.25 Refleksy; 11.30 Koncert przed hejnałem; 12.20 Mel. z kielecczyzny; 12.30 Koncert życzeń; 12.50 Od solisty do orkiestry; 13.35 Z taśmoteki Studia Rytm; 14 Alert dla biosfery — Nauka i technika w ochronie środowiska; 14.05 „Przeboje znad Morza Śródziemnego; 14.30 Sport to zdrowie; 14.35 A mnie jest szkoda lata; 15.05 Jesienne przeboje; 15.30 Listy z Polski; 15.35 Z albumu Cole Portera; 16.10 „W kręgu polskiej muzyki rozrywkowej; 16.30 Studio Młodych: „Lekcja wychowania rodzinnego"; 16.35 Płyty z różnych stron — Ameryka Południowa; 17 Studio Młodych: Radiokurier...; 17.15 Studio nowości; 17.50 Z księgarskiej lady; 18.05 Rytmostopem po kraju i świecie; 18.30 Biuro Listów odpowiada; 18.40 Dźwiękowe pocztówki z Paryża; 19.05 Muz. i Aktualności; 19.20 Melpomena przy ul. Karowej; 20.15 Wieczorne spotkania jazzowe; 21 Miniatury rozrywkowe; 21.25 Aktualności kulturalne; 21.30 Lublin na muzycznej antenie; 22.35 Lublin na muzycznej antenie; 23.10 Korespondencja z zagranicy; 23.15 Lublin na muzycznej antenie; 0.05 Kalendarz Nauki Polskiej; 0.10 Program nocny z Gdańska.

WIADOMOŚCI: 5, 6, 7, 8, 9, 10, 12.05, 15, 16, 20, 22, 23, 24, 1, 2, 2.55.

PROGRAM II: 7.45 Muzyczny tydzień Poznania omówi dr. J. Młodziejowski; 8.35 Studio Młodych: „My 73" — magazyn Federacji Socjalistycznych Związków Młodzieży Polskiej; 8.45 Muzyka spod strzechy; 9 Dla kl. IV lic. (zajęcia fakultatywne grupy biologiczno-chemicznej): „Komórka jako układ dynamiczny"; 9.20 J. F. Haendel — Suita ork.: „Muzyka na wodzie"; 9.40 Dla przedszkoli: „W jesiennym słońcu"; 10 Pisarz i książka — aud. o twórczości J. Pertka; 10.30 Muz. operowa; 11 Dla kl. VIII (język polski): „Dyplom krawiecki i nagroda Nobla" — słuch.; 11.35 Postęp w gospodarstwie domowym; 11.45 Od Tatr do Bałtyku — Kurpiowskie mel. ludowe w wyk. Zesp. Lud. PR w Warszawie; 12.05 „W trosce o nasze dziecko"; 12.20 10 minut z zesp. J. Miliana; 12.30 Czas dobrych gospodarzy; 13 Dla kl. IV liceum (Zajęcia fakultatywne grupy humanistycznej): „Kultura jak chleb powszedni"; 13.20 Walce filmowe — gra orkiestra cygańska pod dyr. Ralpha Brogiotti; 13.35 Dzień dzisiejszy — „Konopielka" — fragm. pow. E. Redlińskiego; 13.55 Mini przegląd folklorystyczny — dziś Algier; 14 Więcej, lepiej, taniej; 14.15 Tu Radio Moskwa; 14.35 I. Albéniz: 4 tańce; 15 Program dla dziewcząt i chłopców; 15.40 Amatorskie zespoły przed mikrofonem; 16 Alfa i Omega — Oświecenie i edukacja — felieton dr. J. Skowronka; 17.25 Aud. oświatowa; 17.40 „Do nich należy przyszłość" — aud. sportowa E. Pacholskiego; 17.50 Radio express; 18 Poznański koncert życzeń; 18.40 Antena nowatorów; 19 Studio Młodych: „Wzór na przyspieszenie" (środowsko robotnicze); 19.15 Język angielski; 19.30 Koncert symf. z nagrań G. Pretre'a; 21.23 Muzyka rozrywkowa; 21.55 300 sekund dla Tria „Homo Homini"; 22 Studio Młodych: Magazyn studencki; 23 Nowa muzyka naszych przyjaciół; 23.40 Z muzyki XX wieku.

WIADOMOŚCI: 3.30, 4.30, 5.30, 6.30, 7.30, 8.30, 11.30, 13.30, 18.30, 21.30, 23.30.

PROGRAM III: 7.30 Panienki z bardzo dobrych domów — gaw.; 7.40 Muzyczna zegarynka; 8.05 Mój magnetofon; 8.35 Z kompozytorskiej teki Laury Nyro; 9 „Huragan z Nawarony" — odc. 6; 9.10 Pocztówka dźw. z Grecji; 9.30 Nasz rok 73; 9.45 J. Ch. Bacha Kantata „Confitebor Tibi Domine"; 10.15 Język niemiecki; 10.35 Interradio — magazyn muzyczny; 11.05 „Nieznajomy zamówił requiem" — odc. 11; 11.30 Z Albumu „Cyrk" — grają Sami Swoi; 11.45 „Chudy i inni" (ostatni) odcinek pow. W. Dymnego; 12.20 „Dni, których nie znamy" — śpiewa Marek Grechuta; 12.25 Za kierownicą; 13 Na łódzkiej antenie; 15.10 „Pojazd kosmiczny" grupy „Deep Purple"; 15.30 Trybunał lubelski; 15.50 „Trzy małe nastroje" — gra Modern Jazz Quartet; 16.05 Ludzie z wyobraźnią — Gdzie diabeł nie może... — gaw.; 16.15 Z paryskich dyskotek; 16.45 Nasz rok 73; 17.05 „Huragan z Nawarony" — odc. 7; 17.15 Mój magnetofon; 17.40 Spotkania na Zamku; 18 Muzykalny detektyw; 18.30 Polityka dla wszystkich; 18.45 Tylko po hiszpańsku; 19.05 Pow. w wyd. dźw. — „Powrót z gwiazd" — odc. 3; 19.35 Muz. poczta UKF; 20 „Sztafeta" — nowe nagrania zespołu General; 20.25 Ilustrowany Tygodnik Rozrywkowy; 21.50 Opera P. Czajkowskiego „Eugeniusz Oniegin"; Śpiewa Anna Sylvestra 22.15 Trzy kwadranse jazzu; 23 Nowe tomiki poetyckie — J. Ratajczak; 23.05 Koncert tylko dla melomanów — Dedykacje Joliveta; 23.53 Śpiewa Tony Dallara.

WIADOMOŚCI: 5, 6, 7, 8, 10.30, 12.05, 15, 17, 19, 22.

TELEWIZJA

PROGRAM I: 9.45 — „Kłopoty z cnotą" — film fab. prod. jugosł. Od lat 18; 11.05 — Dla szkół — kl. II — „Czarodziejskie słowo"; 12 — Dla szkół — Przysposobienie obronne — kl. I lic. „Ludowe Wojsko Polskie w służbie narodu"; 12.45 — TTR — Język polski — l. 19 Oświecenie w Europie; 13.25 — TTR — Fizyka — l. 4 — Prawa ruchu; 16.30 — Dziennik; 16.40 — Dla dzieci — Pora na Telesfora; 17.25 — Nie tylko dla pań; 17.50 — Teleskop; 18.10 — Tygodnik Informacyjny Młodych; 18.25 — „Dwie szkoły" — telekonkurs; 18.45 — Telereklama; 18.50 — Za kierownicą; 19.20 — Dobranoc i Dziennik (kolor); 20.15 — „Kwiaty z tamtych lat" — cz. II; 20.45 — „Prosto z Polski" — program publ.; 21.25 — Teatr TV Słowackiej — Ivan Bukovcan — „Nim zapieje kur". Reż. — Josef Palka; 23 — Dziennik; 23.15 — Wiadom. sport.

PROGRAM II: 17.15 — TV Kurs Informatyki — Sprzęt informatyki; 17.45 — Tańczy Sonia Amelio (Meksyk); 18.05 — Magazyn Lotniczy; 18.35 — „Zabytki na wsi" — gawęda A. Srogi; 18.50 — Język niemiecki — l. 1; 19.20 — Dobranoc i Dziennik (kolor); 20.15 — „Cyrulik Sewilski" TV wersja opery Rossiniego. Słowo wstępne Henryk Swolkień (kolor); w przerwie ok. 21.55 — 24 godziny (kolor); 22.55 — Język rosyjski — powt. l. 2.

Dzień Pracownika Łączności

Poczty plany odległe i bliskie

Dyrekcja Okręgu Poczty i Telekomunikacji posiada w województwie poznańskim 29 obwodowych, rejonowych i wydzielonych urzędów pocztowych. W bm. uruchomiono dalszych 7 urzędów telekomunikacyjnych w Jarocinie, Ostrzeszowie i Wolsztynie. Jednostki te obok już istniejących w Czarnkowie, Gnieźnie, Kaliszu, Kępnie, Kole, Kościanie, Krotoszynie, Nowym Tomyślu, Rawiczu, Środzie i Turku spełniają ważną rolę w usprawnieniu łączności telekomunikacyjnej. A jednak nie wszyscy mieszkańcy województwa są zadowoleni z szybkości i jakości usług pocztowych.

DLA POTRZEB GMIN

Aby zdecydowanie poprawić pracę urzędów pocztowych w województwie, niezbędne jest przystosowanie sieci placówek telekomunikacyjnych do nowego podziału administracyjnego. Wiąże się z tym obowiązek zapewnienia całodobowej łączności telefonicznej z 299 urzędami gminnymi w Wielkopolsce i na Ziemi Lubuskiej. Czynione są również starania o stworzenie nowych obszarów doręczeń w Osieku Małym (w pow. Koło), Pencławie (pow. Głogów), Sierakowie (pow. Rawicz), Mirocinie Średnim (pow. Nowa Sól), Borowice (pow. Szprotawa) oraz w Olbrachtowie (pow. Żary). Z wyjątkiem Sierakowa i Olbrachtowa jednostki te powstaną w pozostałych miejscowościach w przyszłym roku.

Do 1975 roku w 79 miejscowościach, gdzie umieszcza się siedziby GRN zostaną wymienione lub zainstalowane nowe centrale telefoniczne, w tym 44 automatyczne.

EKSPERYMENT LESZCZYŃSKI

Z analiz jakie przeprowadzono w Okręgu Poczty i Telekomunikacji wynika, że znacznie poprawiła się obsługa społeczeństwa, szczególnie w takich miejscowościach jak Gostyń, Jarocin, Ostrów i Śrem, gdzie po uruchomieniu nowych urzędów, znacznie zmalał „tłok" przy okienkach, a usługi pocztowe są bardziej sprawne. Podobnej poprawy oczekiwać należy w Pleszewie, Głogowie, Kościanie i Pile. Tym miastom jeszcze w bieżącym roku przybędą nowe jednostki.

Nie tylko budowa kolejnych placówek wpływa na poprawę pracy poczty. Systematycznie odnawia się i modernizuje już istniejące. W roku bieżącym i przyszłym unowocześni się 150 urzędów w tym dwa w Żerkowie i Opatówku, w związku z Dniem Pracownika Łączności.

Wprowadzono uproszczenie doręczania przesyłek poleconych, dostarczanie ich odbiorcom samochodami, ustalono umowne punkty, do których dostarcza się przesyłki ciężkie, aby uwolnić od ich noszenia doręczycieli.

Obecnie jesteśmy świadkami tzw. eksperymentu leszczyńskiego. W powiecie w odległości do kilometra od miejsca zamieszkania adresata, zainstalowano skrzynki, z których odbiorca sam wybiera pocztę. Planuje się nowe rozwiązanie dla wsi i zwartych osiedli mieszkaniowych. Poznańska Fabryka Maszyn Żniwnych przygotowuje prototyp pięciosegmentowej skrzynki. Znajdą się one na terenie Leszczyńskiego do końca przyszłego roku. Jeżeli eksperyment zda egzamin, zostanie on upowszechniony w innych powiatach.

Przedstawiliśmy jedynie wycinek planów Okręgu Poczty i Telekomunikacji. Zmierzają one do poprawienia jakości usług poczty, usprawnienia i polepszenia pracy łącznościowców. Przyczynią się do skrócenia drogi korespondencji od nadawcy do adresata. (ask)

Dodatkowe tony kazeinianu z Wągrowca

Pomyślny meldunek przekazała załoga wągrowieckiego zakładu produkcyjnego Wielkopolskiego Przedsiębiorstwa Przemysłu Ziemniaczanego.

Wyprodukowała ona mianowicie dodatkowo — do „banku 30 miliardów" 305 ton kazeinianu sodu na potrzeby krajowego przemysłu spożywczego za 18,9 mln zł. Liczby te ponad dwukrotnie przewyższają podjęte tam na początku br. zobowiązania, które zakładały ponadplanowy wyrób 150 ton kazeinianu, wartości 9,3 mln zł.

Załodze zakładu w Wągrowcu, którą w większości stanowią kobiety — należą się gorące słowa uznania. (bop)

Nagrody dla krwiodawców

W Śremie 396 poborowych — honorowych krwiodawców oddało 83 litry krwi. Ostatnio z inicjatywy ZP PCK w Klubie Prezydium PRN odbyło się spotkanie honorowych krwiodawców z członkami Powiatowej Komisji Poborowej. Prezes Zarządu Powiatowego PCK — Daniel Kujawski wręczył **Mirosławowi Błaszczykowi i Antoniemu Regińskiemu** złote odznaki „Honorowego Dawcy Krwi". Srebrne odznaki otrzymało 5 krwiodawców, wszyscy zaś — nagrody rzeczowe. (sf)

Społeczny ośrodek w Mochach

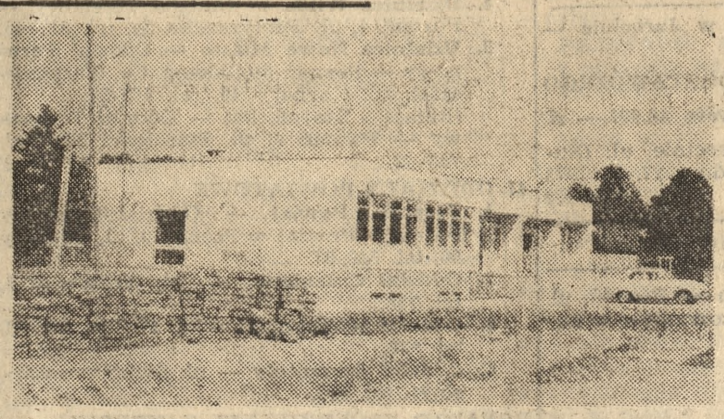

Nie każda gmina poszczycić się może kompleksem tak okazałych obiektów jak gmina Mochy w powiecie wolsztyńskim. Wybudowany kosztem ponad 9,5 mln zł Wiejski Ośrodek Społeczno-Kulturalny składa się z dwóch gmachów. W Ośrodku Zdrowia (zdjęcie górne) czynne są gabinety: ogólny, stomatologiczny, zabiegowy, dziecięcy i poradnia „K". Na piętrze gmachu mieszczą się mieszkania dwu- i trzypokojowe z kuchnią i łazienką dla personelu służby zdrowia.

Do przedszkola (zdjęcie dolne) uczęszcza 29 dzieci. Do ich dyspozycji oddano wiele sal bogato wyposażonych. W gmachu tym znalazł również pomieszczenie klub-kawiarnia, gminna biblioteka oraz Gminny Ośrodek Kulturalny.

Cały ten kompleks budynków wybudowano z funduszy Banku Czynów Społecznych. Wartość czynów społecznych przekracza kwotę pół miliona złotych. (za)

Fot. (2) — H. Kamza

echa naszych publikacji

Jeszcze o giełdzie w Antoninku

W początkach października zamieściliśmy artykuł pt. „Targowisko czterech kółek". Omawialiśmy w nim przebieg coniedzielnej giełdy na samochody w Poznaniu — Antoninku.

Między innymi wskazywaliśmy na potrzebę zorganizowania tam punktu Polskiego Związku Motorowego, w którym rzeczoznawcy mogliby ustalać przydatność oferowanych pojazdów do eksploatacji.

Odpowiadając na naszą propozycję **Rada Zespołu Organizacji Rzeczoznawców Techniki Samochodowej i Ruchu Drogowego PZMot.** stwierdza, że:

„Zespół nie ma żadnych podstaw prawnych do samorzutnego włączania się do handlu samochodami, gdyż nie posiada uprawnień do pośrednictwa w tym handlu".

I dalej:

„Jeśli jednak powstanie potrzeba udziału rzeczoznawcy (...) to na zlecenie „Motozbytu" i na warunkach obowiązujących naszą organizację możemy podjąć pełnienie dyżurów w dniach giełdy".

O nic innego nam w artykule nie chodziło. Sądzimy bowiem, że osoba nabywająca pojazd używany ma prawo w pełni znać jego stan techniczny, który „na oko" trudno ustalić. Rzecz w tym, by tego rodzaju atestami rzeczoznawców wyeliminować z ruchu możliwie jak najwięcej pojazdów niesprawnych. A, niestety, dość często tak się dzieje że zbywający oferują swe samochody w nie zawsze dobrym stanie. I nie chodzi nam o dobrą wolę, a o usankcjonowanie orzeczeń jakościowych. (c)

KIEROWCO! PRZED PRZEJŚCIAMI DLA PIESZYCH ZACHOWAJ SZCZEGÓLNĄ OSTROŻNOŚĆ

zewsząd o wszystkim

PIERWSZA WIATA PKS

GOSTYŃ. W Piaskach miejscowy Urząd Gminny wraz z mieszkańcami przystąpił do przebudowy Rynku. Zerwano bruk i wybudowano zajazd dla autobusu PKS, który dotychczas zatrzymywał się na ulicy. Przystanek ten wyposażono również w wiatę, w której ustawiono ławki. Obecnie jest to jedyny przystanek na trasie Gostyń — Borek, na którym oczekujący na autobus nie mokną i nie marzną na wietrze. (nad)

JEDZIEMY DO SZKOŁY

RAKONIEWICE. Tutejsza szkoła podstawowa jest pierwszą w powiecie, przekształconą na Zbiorczą Szkołę Gminną im. Powstańców Wielkopolskich. Należy do niej 25 wsi i miasto Rakoniewice. Uczy w niej 80 nauczycieli. Likwidacji uległy małe szkoły o jednym nauczycielu w Goli, Komorówku, Kuźnicy Zbąskiej i Ratajach, w innych zaś obniżony został stopień organizacyjny. Dzieci dowożone są do szkoły zbiorczej autobusem PKS-u i tutaj otrzymują obiady. W Rakoniewicach przystąpiono już do robót wstępnych przy budowie nowego domu mieszkalnego dla ośmiu rodzin nauczycielskich. (jw)

Szkolenie rolników

Niepruszewo daje przykład

Mimo wysiłków poznańskich władz oświatowych, pewna liczba pracujących w rolnictwie nadal nie ma niezbędnego wyszkolenia. Niektórzy wykazują nawet braki w wykształceniu podstawowym. Aby umożliwić im zdobycie niezbędnych kwalifikacji, władze oświatowe przystąpiły do organizowania nowej formy szkolenia. Będzie to podstawowe studium zawodowe.

Słuchaczem tej formy szkolenia organizowanej w miejscu pracy (PGR, spółdzielnie produkcyjne), jak również przy szkołach (rolnicy indywidualni) może zostać każdy, kto ukończył 19 rok życia i co najmniej 5 klas szkoły podstawowej. Absolwent studium uzyskuje tytuł „rolnika wykwalifikowanego" lub „rolnika specjalisty" w wybranej przez siebie dziedzinie.

Trwają starania o zorganizowanie takiego studium. Już od listopada br., przy współpracy kierownictwa PGR w Niepruszewie pow. Nowy Tomyśl, pierwsze studium rozpocznie swą działalność w tej wsi. Władze oświatowe czynią starania aby już w przyszłym roku podstawowe studia zawodowe czynne były w każdej gminie. (za)

Młodzież zbiera plony jesieni

Dobre doświadczenia kilkuletniej już akcji „Każdy kłos na wagę złota" postanowiono wykorzystać w społecznej pomocy rolnictwu w zbieraniu plonów jesieni. Największy w tym udział mają członkowie kół Związku Socjalistycznej Młodzieży Wiejskiej, którzy pracowali w państwowych gospodarstwach rolnych, w spółdzielniach produkcyjnych, w gospodarstwach ludzi starszych, schorowanych, samotnych, wdów, a także u swoich kolegów organizacyjnych odbywających służbę wojskową.

Jak nas informuje Zarząd Wojewódzki ZSMW do 10 bm. w akcji „Zbieramy plony jesieni" uczestniczyło około 17 000 członków tej organizacji z 696 kół wiejskich. Znaczne osiągnięcia mają na swym koncie ZSMW-owcy z powiatów kolskiego, poznańskiego, nowotomyskiego, tureckiego i kępińskiego.

W powiecie kolskim pracowało przy wykopkach 824 członków ZSMW. Wyróżniło się szczególnie koło przy Państwowym Technikum Hodowlanym, którego członkowie przepracowali 629 roboczogodzin przy zbiorach ziemniaków, marchwi i pietruszki. W tej pracy społecznej brało udział 142 uczniów Technikum. 13 członków koła ZSMW w Belnach pomagało przy wybieraniu ziemniaków (z 1 ha) u wdowy Ireny Wojciechowskiej. Na wyróżnienie zasłużyli sobie swoją społeczną postawą Bronisław Szoszkiewicz i Tadeusz Kostański.

W powiecie poznańskim 390 członków z 27 kół ZSMW zebrało 310 ton ziemniaków. Wyróżniły się koła z Trzaskowa i Polaszu, pomagające Kombinatowi PGR Owińska, a także koło z Daszewic pracujące u Konrada Michałowskiego. W powiecie nowotomyskim pracowało społecznie 590 członków z 28 kół (wartość czynu — 59 000 zł). Największe zasługi mają koła ZSMW z Jastrzębnik, oraz przy Zasadniczych Szkołach Rolniczych z Chraplewa i Kotowa. W powiecie kępińskim 1534 młodych z 37 kół pomagało w wykopkach, a w powiecie tureckim 150 członków ZSMW przy wybieraniu ziemniaków u rolników indywidualnych i zbiorze chmielu w PGR Chylin. (emp)