Dzisiaj w Głosie Tygodnia: Śrem, godzina 15

GŁOS WIELKOPOLSKI

POZNAŃ
NIEDZIELA 5
PONIEDZIAŁEK 6
PAŹDZIERNIKA 1969
Wydanie A
Rok wyd. XXV
Nr 237 (7972)
Cena 50 gr

Uroczyste obchody 25-lecia MO i SB

Akademia w Operze • Odznaczenia dla funkcjonariuszy MO i SB

Z okazji 25-lecia Milicji Obywatelskiej i Służby Bezpieczeństwa w Operze Poznańskiej odbyła się wczoraj uroczysta akademia wojewódzka. Akademię otworzył zastępca komendanta wojewódzkiego MO w Poznaniu — płk A. Cygański.

Powitał on m. in. członków Egzekutywy KW PZPR w Poznaniu z sekretarzem KW — **J. Zasadą**, wiceministra spraw wewnętrznych, gen. bryg. **R. Matejewskiego**, prezesa WK ZSL — **W. Kołodziejczyka**, przewodniczącego WK SD — **F. Schmidta**, przewodniczącego Prezydium RN Poznania — **J. Kusiaka**, sekretarza Prezydium WRN — **B. Gawrońskiego**, przewodniczącego WK FJN — **E. Rejka**, wicekonsula ZSRR w Poznaniu — **W. Fiłatowa**, szefa Komitetu Bezpieczeństwa Państwowego obwodu charkowskiego — gen. mjr. **P. Sistenko**, komendanta Obwodowego Urzędu Bezpieczeństwa Publicznego w Brnie — płk. **B. Stepanka**, komendanta Milicji obwodu charkowskiego — gen. mjr. **I. Pokusę**, sekretarza Komitetu Zakładowego KPZR przy Komitecie Bezpieczeństwa Państwowego w Charkowie — **W. Samarkina** oraz licznie przybyłych funkcjonariuszy i ich rodziny.

O trudnej, odpowiedzialnej pracy organów MO i SB, począwszy od pierwszych lat po wyzwoleniu kraju, kiedy to człowiek z biało-czerwoną opaską i karabinem był przedstawicielem nowego porządku społecznego, najaktywniejszym obrońcą władzy ludowej — mówił w swym referacie komendant wojewódzki MO — płk. **K. Chojnacki**. Mówca przypomniał, że w Wielkopolsce 160 milicjantów, 76 pracowników organów bezpieczeństwa, 22 żołnierzy wielkopolskiej jednostki KBW, 7 ORMO-wców straciło życie w walce z niedobitkami hitlerowskimi i rodzimą reakcją.

Następne lata przyniosły nowe zadania. Dzięki wysokim walorom ideowo-moralnym funkcjonariuszy i coraz lepszemu ich przygotowaniu zawodowemu, MO obecnie nie tylko sprawnie ściga przestępców, ale również prowadzi szeroko zakrojoną działalność profilaktyczną. Te fakty, obok skrupulatnego przestrzegania zasad praworządności socjalistycznej, której gwarancję stanowi m. in. kontrola społeczna ze strony rad narodowych, zadecydowały o ścisłej więzi Milicji ze społeczeństwem. Nadal, tak jak dotychczas, będziemy dokładać wszelkich starań, by być godnymi zaufania, jakim darzy nas partia, władza ludowa, społeczeństwo, powiedział na zakończenie płk Chojnacki.

Sekretarz KW — C. Kończal w wystąpieniu swoim podkreślił, że ofiarność, hart, oddanie dla socjalizmu funkcjonariuszy MO i SB pozwoliły im w minionym 25-leciu dobrze wywiązywać się z zadań, stawianych przez partię i naród. W imieniu KW PZPR rad narodowych i FJN mówca podziękował pracownikom organów MO i SB za ich dotychczasowe osiągnięcia.

Bohater Związku Radzieckiego, gen. mjr P. Sistenko i płk. B. Stepanek mówili o więzach łączących ich narody z narodem polskim i przekazali serdeczne pozdrowienia dla wielkopolskich milicjantów i pracowników SB.

Zastępca dowódcy Wojsk Lotniczych gen. bryg. K. Zieliński również serdecznie pozdrowił funkcjonariuszy MO i SB.

Akademia zakończyła się odśpiewaniem Międzynarodówki.

✡

Wczoraj w godzinach przedpołudniowych w siedzibie Prezydium WRN w Poznaniu odbyła się uroczystość wręczenia odznaczeń, przyznanych przez Radę Państwa i Prezydium WRN z okazji 25-lecia MO i SB, przodującym funk-

Dokończenie na str. 2

Na zdjęciu: Prezydium akademii, która odbyła się wczoraj z okazji 25-lecia MO i SB.

Fot. — K. Przychodzki

Trzy samoloty USA strącone w Wietnamie Płd.

Na terenie Wietnamu Południowego nadal trwają walki. Partyzanci zestrzelili w piątek 3 samoloty USA. W czasie walk w dżungli około 30 km na północny zachód od Sajgonu strącono 2 obserwacyjne helikoptery Stanów Zjednoczonych. Jeden z nich uległ całkowitemu zniszczeniu, a drugi został poważnie uszkodzony. 4 członków załóg odniosło rany. W wyniku starć w dżungli zginął jeden żołnierz USA, a 9 zostało rannych. Około 150 km na północny wschód zestrzelono myśliwiec bombardujący typu „Phantom". Jego pilot zginął.

Bojownicy zaatakowali przy pomocy moździerzy i broni ręcznej oddział żołnierzy USA, którzy w pobliżu Ben Ca urządzili zasadzkę na partyzantów.

Pod obstrzałem moździerzy znalazła się również zmechanizowana jednostka piechoty USA w pobliżu Cam Loc tuż przy strefie zdemilitaryzowanej. Jednocześnie w delcie Mekongu doszło do dwu potyczek z ugrupowaniami sajgońskimi.

PAP

Dzisiaj w Gnieźnie

Spotkanie byłych żołnierzy 17 Wlkp. Dywizji Piechoty

Dzisiaj o godzinie 10 w Państwowym Teatrze im. Aleksandra Fredry w Gnieźnie rozpoczyna się spotkanie uczestników kampanii wrześniowej — byłych oficerów i żołnierzy 17 Wielkopolskiej Dywizji Piechoty Armii „Poznań".

Program spotkania, w którym ma wziąć udział m. in. dowódca 17 WDP — płk dypl. **Mieczysław Mozdyniewicz**, przewiduje referaty: dowódcy 6 baterii, 17 PAL-u, — płk **Ludwika Głowackiego** (autor niedawno wydanej książki pt. „17 WDP w kampanii 1939") i dr **Ludwika Gomolca**. Płk Głowacki przedstawi dzieje walk 17 Wielkopolskiej Dywizji Piechoty, natomiast dr Gomolec mówić będzie o udziale ludności cywilnej w obronie Wielkopolski, w szczególności o bohaterskiej obronie Kłecka.

Spotkanie wypełnią ponadto wspomnienia oficerów i żołnierzy 17 WDP. (y)

Apel W. Ulbrichta do narodów świata

Przewodniczący Rady Państwa, **W. Ulbricht** wystosował w piątek apel do wszystkich krajów na świecie, aby nawiązały normalne stosunki z NRD. Szef państwa NRD przemawiał z okazji uruchomienia drugiego programu telewizji NRD.

PAP

Zmiana rządu w Szwecji

4 bm. zakończył tygodniowe obrady 24 kongres szwedzkiej Socjaldemokratycznej Partii Robotniczej (SAP). Kongres uchwalił program działania partii na lata 1969—73, będący jednocześnie programem socjaldemokratów przed następnymi wyborami parlamentarnymi, które odbędą się jesienią 1970 r.

Najważniejszym wydarzeniem obrad był wybór nowego przewodniczącego SAP, którym został członek kierownictwa socjaldemokratów, dotychczasowy minister oświaty, 42-letni Olof Palme. W sobotę wieczorem grupa parlamentarna socjaldemokratów wysunęła oficjalnie jego kandydaturę na stanowisko premiera Szwecji. Nominacja O. Palme na szefa rządu szwedzkiego nastąpi w połowie przyszłego tygodnia zaś 14 bm. zaproponuje on nowy skład gabinetu. (PAP)

Rozmowa Husaka z Kekkonenem

Pierwszy sekretarz KC KPCz Gustav Husak przyjął w sobotę prezydenta Finlandii Urho Kekkonena, który przebywa z oficjalną wizytą w Czechosłowacji. Jak podaje agencja CTK w czasie rozmowy dokonano wymiany poglądów na problem rozwoju dwustronnych stosunków oraz na problemy sytuacji międzynarodowej. Szczególną uwagę poświęcono wysiłkom obu państw zmierzającym do zapewnienia bezpieczeństwa w Europie. (PAP)

Georges Pompidou odwiedzi ZSRR

Paryski „Le Monde" podaje, że prezydent Francji Georges Pompidou złoży wizytę w ZSRR w roku 1970. Dziennik pisze że szczegóły wizyty mają być uzgodnione w czasie pobytu w ZSRR francuskiego ministra spraw zagranicznych Maurice'a Schumanna z okazji sesji wielkiej komisji współpracy francusko-radzieckich. (PAP)

Inauguracja nowego roku akademickiego na WSE i Politechnice Poznańskiej

Nowy rok akademicki 1969/70 zainaugurowali wczoraj uroczyście studenci, pracownicy dydaktyczno-naukowi i administracyjni dwu uczelni Poznania: Wyższej Szkoły Ekonomicznej i Politechniki.

Zgromadzoną w auli WSE młodzież, ich wykładowców oraz licznych gości (wśród nich sekretarza KW PZPR **C. Kończala**) powitał rektor uczelni doc. dr **R. Domański**.

Sprawozdanie z działalności w roku akademickim 1968/69 złożył były rektor WSE prof. dr **S. Smoliński**. Podkreślił on m. in., że nowy rok nauki rozpoczyna się w okresie znamiennych dla nauki polskiej zmian, której rola — w przekształcanym aktualnie systemie planowania i kierowania gospodarką — staje się coraz bardziej niezbędna. Nastąpił znaczny wzrost kadry dydaktyczno-naukowej, która obejmuje obecnie 29 profesorów i docentów. Zanotowano też dalszy wzrost liczby słuchaczy: obecnie jest ich około 2000 na studiach dziennych oraz około 1500 — na zaocznych.

C. Kończal przekazał w imieniu KW PZPR serdeczne pozdrowienie i życzenia, podkreślając, że władze miasta spodziewają się aktywnego udziału uczelni w opracowywaniu najbliższego planu gospodarczego a także w trudnym procesie przezwyciężania starego systemu myślenia ekonomicznego. Złożył on również serdeczne podziękowanie ustępującemu rektorowi prof. dr. S. Smolińskiemu oraz jego zastępcom. Kilkunastu pracownikom wręczono nagrody i dyplomy Ministra Oświaty i Szkolnictwa Wyższego.

✡

Politechnika Poznańska świętowała swoją inaugurację w Auli UAM. Zebranych gości — m. in. sekretarza KW PZPR **J. Gawrysiaka** — powitał rektor uczelni prof. dr **W. Jankowski**. Serdeczne podziękowanie za dotychczasową pracę złożono też na ręce ustępującego rektora prof. dr. inż. **Z. Jasickiego**. Przemówienie sprawozdawcze wygłosił rektor Politechniki prof. dr W. Jankowski. Przypomniał on ubiegłoroczne osiągnięcia uczelni, do których zaliczyć należy m. in. uzyskanie prawa habilitowania przez drugi wydział uczelni: elektryczny. Prawo doktoryzowania zdobył natomiast — jako czwarty — Wydział Maszyn Roboczych i Pojazdów. W minionym roku 28 osób zdobyło na Politechnice tytuł doktora, 3 osoby — tytuł profesora nadzwyczajnego, 7 habilitowało się, zaś 16 powołano na stanowisko docenta.

Rektor podkreślił, że szczególnie ważnymi dla gospodarki problemami naukowo-badawczymi, podjętymi ostatnio przez uczelnię są: wytwarzanie energii elektrycznej za pomocą magneto-hydro-dynamicznych generatorów, ogniwa paliwowe nisko, średnio i wysoko-temperaturowe oraz badanie łuku elektrycznego w próżni.

Politechnika dysponuje obecnie kadrą 88 profesorów i docentów, 395 adiunktów i asystentów oraz 260 pracownikami pionu technicznego, którzy kształcą łącznie 7.291 studentów, w tym 4.087 na studiach dziennych i 1.500 nowo przyjętych obecnie. (wch)

Wyjazd delegacji do Cottbus

W związku z obchodami 20-lecia NRD wyjechała do Cottbus delegacja KW PZPR oraz Prezydium WRN w Poznaniu w składzie: członek KC, I sekretarz KW PZPR **Kazimierz Barcikowski**, z-ca członka KC partii, przewodniczący Prezydium WRN **Franciszek Szczerbal** oraz członek egzekutywy KW, przewodniczący WKKP **Franciszek Nowak**.

Podczas uroczystej akademii okręgowej delegacja poznańska wręczyła sztandar od społeczeństwa Poznania i województwa poznańskiego dla ludzi pracy województwa Cottbus. (na)

Występ chóru Stuligrosza w Tokio

Przebywający na kilkudniowym tournee w Japonii poznański chór Stuligrosza dał galowy występ w Tokio. Zespół spotkał się z gorącym przyjęciem publiczności i został bardzo pozytywnie oceniony przez krytykę.

Na koncercie obecni byli przedstawiciele kół rządowych z wiceministrem spraw zagranicznych Ushibą, członkowie parlamentu, przedstawiciele korpusu dyplomatycznego,

PAP

Próbne eksplozje nuklearne w Chinach

Agencja Sinhua donosi, że 29 września br. nad zachodnią częścią Chin dokonano pomyślnie kolejnej eksplozji bomby wodorowej. Agencja informuje równocześnie, że poprzednio 23 września, dokonano pierwszej w Chinach próbnej eksplozji nuklearnej pod ziemią. (PAP)

Jubilatka zza Odry

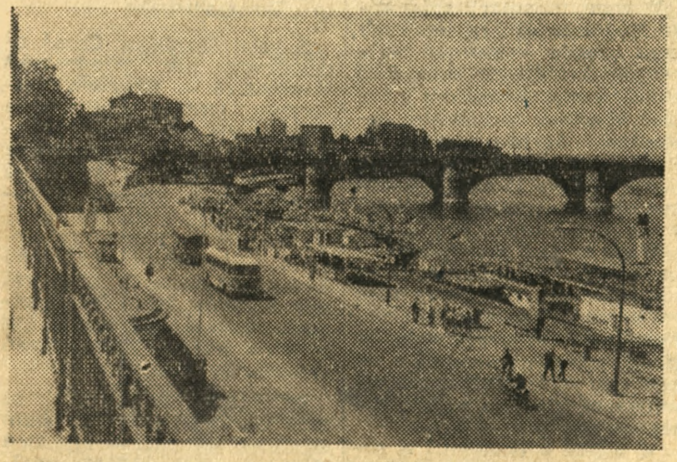

Czym Kraków dla Polski, tym Drezno dla NRD. To półmilionowe miasto, rozciągające się po obu stronach Łaby i słynne na całym świecie ze wspaniałych zabytków architektury i sztuki, jest ważnym ośrodkiem przemysłowym, a przede wszystkim przemysłu maszynowego, precyzyjnego i elektrotechnicznego. Na zdjęciu: fragment bulwaru nad rzeką.

W „Głosie Tygodnia" prosimy przeczytać korespondencję z Berlina.

CAF — Grzęda

POGODA

Jak podaje PIHM — w godzinach porannych zachmurzenie duże, mgły i gdzieniegdzie drobne opady. W ciągu dnia większe przejaśnienia. Temperatura maksymalna od 12 do 16 st. Wiatry słabe lub umiarkowane z kierunków zachodnich.

PAP-RADIO-INF-WE-TELEFONEM

Krótko

Prezydent Saragat w Jugosławii

Przebywający z wizytą oficjalną w Jugosławii prezydent Włoch, Giuseppe Saragat, przybył w sobotę rano do Zagrzebia. Prezydenta przywitał przewodniczący parlamentu Chorwacji Jakov Blazevic oraz inne osobistości życia politycznego i kulturalnego Chorwacji.

Ustawa o budowie systemu przeciwrakietowego

Izba Reprezentantów USA uchwaliła w piątek wieczorem projekt ustawy przyznającej Pentagonowi na rok finansowy 1970 ponad 21 miliardów dolarów na budowę systemu antyrakietowego i produkcję nowych rodzajów broni w Stanach Zjednoczonych. Wnioski o obniżenie tej kwoty o około 2 miliardy dolarów nie uzyskały wymaganej większości.

Skutki izraelskiego nalotu na Liban

Rzecznik wojskowy podał do wiadomości w Bejrucie, że podczas nocnego ataku izraelskiego na miejscowości położone w pobliżu granicy izraelsko-libańskiej cztery osoby zostały ranne, w tym dwie kobiety. Wiele domów uległo zniszczeniu.

Nowy program polityczny w Boliwii

Nowy rząd boliwijski, który doszedł do władzy w wyniku przewrotu dokonanego w ubiegły piątek ogłosił program polityczny, stwierdzający, że Boliwia będzie prowadzić politykę niezaangażowania.

W piątek po posiedzeniu rządu prezydent Alfredo Ovando Candia wydał oświadczenie w którym podkreśla, że Boliwia będzie dążyć do ustanowienia stosunków dyplomatycznych i handlowych ze wszystkimi krajami, biorąc pod uwagę interesy narodu boliwijskiego.

Uwolnienie korespondenta Reutera w Pekinie

Władze chińskie zwolniły z aresztu domowego korespondenta Reutera w Pekinie Anthony Greya, w którym przebywał od 26 miesięcy. Areszt domowy został nałożony na Greya w związku z aresztowaniem przez władze brytyjskie w Hongkongu 13 dziennikarzy chińskich. Ostatni z grupy aresztowanych dziennikarzy chińskich został wypuszczony na wolność w piątek.

Chuligańskie wybryki włoskich neofaszystów

Grupa chuliganów z neofaszystowskiej organizacji „Młode Włochy" napadła w Rzymie na samochód, którym kolportowano komunistyczny dziennik „Unita". Chuligani uzbrojeni w pałki i łańcuchy rowerowe usiłowali pobić szofera i kolportera, jednakże na pomoc zaatakowanym pośpieszyli przechodnie i odpędzili napastników.

Trojaczki urodziły się w Sieradzu

Po raz drugi w ciągu minionych dwóch lat urodziły się w szpitalu powiatowym w Sieradzu trojaczki. Matka jest 24-letnia Maria Juszczak ze wsi Kamionka w pow. Sieradz. Na świat przyszła dziewczynka i dwóch chłopców.

Matka i dzieci czują się dobrze. Państwo Juszczakowie prowadzą gospodarstwo rolne i mają już 5-letnie dziecko.

PAP-RADIO-INF-WE-TELEFONEM

Krótko

Przyszły tydzień w Sejmie

Na przyszły tydzień zapowiedziała posiedzenie tylko jedna komisja sejmowa — planu gospodarczego, budżetu i finansów, która zbierze się 9 bm.

Posłowie zapoznają się z oceną przebiegu realizacji tegorocznego narodowego planu gospodarczego i budżetu państwa. Informacje na ten temat złożą: przewodniczący Komisji Planowania przy RM — Józef Kulesza oraz minister finansów — Józef Trendota.

Problemy budownictwa w br. i wstępne założenia planu gospodarczego w tym zakresie na rok przyszły — będą przedmiotem drugiego dnia obrad tej komisji. Referat wygłosi minister budownictwa i przemysłu materiałów budowlanych — Andrzej Giersz oraz z-ca przewodniczącego Komisji Planowania przy RM — Janusz Anuszewski. Komisja rozpatrzy również odpowiedzi na dezyderaty, które wpłynęły w ostatnim okresie ubiegłej kadencji. (PAP)

Polsko-algierskie stosunki polityczne, gospodarcze i kulturalne

Przed wizytą M. Spychalskiego w Algierii

Przewodniczący Rady Państwa PRL — Marian Spychalski udaje się z oficjalną wizytą przyjaźni do Algierskiej Republiki Ludowo-Demokratycznej na zaproszenie przewodniczącego Rady Rewolucyjnej, prezydenta Huari Bumediena.

Algierska Republika Ludowo-Demokratyczna należy dziś do najbardziej zaangażowanych krajów w dziedzinie postępowych przemian społecznych, walki z imperializmem i kolonializmem.

Oba nasze kraje — Polskę Ludową i Algierię — łączy przyjazna współpraca oparta na wzajemnym szacunku, równouprawnieniu i wzajemnych korzyściach. Mimo odległości Polska i Algieria mają wiele wspólnych cech w rozwoju historycznym, w walce o wolność i suwerenność swoich krajów oraz w budowaniu nowego życia swoich narodów. Te podobieństwa stają się jednym z najważniejszych źródeł wzajemnego szacunku i sympatii.

Naród polski od początku solidaryzował się z walką wyzwoleńczą narodu algierskiego przeciwko francuskiemu kolonializmowi i kiedy zamilkły strzały na ziemi algierskiej Polska natychmiast nawiązała stosunki dyplomatyczne z Algierską Republiką, poparła przyjęcie Algierii do ONZ i po dziś dzień rozwija z Algierią przyjazne kontakty polityczne, gospodarcze i kulturalne.

Godzi się tu przypomnieć o wzajemnych wizytach polskich i algierskich delegacji rządowych i partyjnych, mężów stanu obu naszych państw, o tegorocznej wizycie w Algierii polskiego ministra spraw zagranicznych — Stefana Jędrychowskiego na zaproszenie ministra spraw zagranicznych Algierii Abdelaziza Butefliki.

Naród polski z zadowoleniem obserwuje rozszerzające się kontakty polityczne z Algierią. Przyjazne kontakty dotyczą również spraw gospodarczych i naukowo-technicznych. W br. podpisany został protokół wykonawczy na lata 1970 — 1971 do umowy o współpracy gospodarczej, naukowej i technicznej miedzy naszymi krajami. Są podstawy do rozszerzenia stosunków również w tych dziedzinach. Przypuszcza się, że jeszcze w tym roku wzajemne obroty powinny wzrosnąć z ok. 13 mln. zł. dew. w ub. r. do ok. 45 mln. zł. dew. Istnieje możliwość zakupu przez Algierię polskich obiektów inwestycyjnych dla algierskiego przemysłu, górnictwa i rolnictwa. Warto dodać, że w Algierii w różnych dziedzinach gospodarki, pracuje kilkudziesięciu polskich specjalistów.

Rozwija się wymiana kulturalna. Ekspozycje dzieł polskich i algierskich twórców były prezentowane w naszych stolicach.

Wizyta w Algierii przewodniczącego Rady Państwa PRL — Mariana Spychalskiego jest poważnym wydarzeniem. Rozmowy i spotkania dotyczyć będą niewątpliwie spraw o szerokim zasięgu międzynarodowym i stosunków dwustronnych. Wizyta ta jeszcze bardziej zacieśni więzy przyjaźni między Polską i Algierią.

PAP

„Mała koalicja" SPD i FDP uzgodniły program polityczny

Komentarze prasy NRF

Partie „małej koalicji" — SPD i FDP — uzgodniły program polityczny, który stanowić ma podstawę działalności przyszłego rządu koalicyjnego socjaldemokratów i wolnych demokratów i niewątpliwie znajdzie odzwierciedlenie w deklaracji rządowej nowego kanclerza.

Program ten nie został jeszcze oficjalnie opublikowany. Jednakże agencja DPA, powołując się na koła dobrze poinformowane w Bonn, opublikowała w piątek wieczorem szereg szczegółów, a w prasie ukazały się już nawet pierwsze komentarze na ten temat.

Dziennik „Frankfurter Rundschau" pisze na ten temat: „w polityce w kwestii niemieckiej i w polityce wschodniej program stoi na gruncie uchwał zjazdu godesbergskiego. Zgodnie z tym, nowa koalicja nie chce ściągać z masztu flagi Republiki Federalnej tam, gdzie pojawi się flaga NRD".

„Chce ona ponadto aż do traktatu pokojowego gwarantować integralność terytorialną oraz wszystkie istniejące granice, linie graniczne i linie demarkacyjne, co obejmuje także linię Odry-Nysy, a także linię graniczną między obu państwami niemieckimi".

„Koelner Stadt-Anzeiger" pisze o tej części programu małej koalicji: „w polityce zagranicznej nie należy oczekiwać żadnych decydujących zmian programowych, ponieważ rząd federalny na czele z Brandtem chce się oprzeć w części dotyczącej polityki zagranicznej na ostatniej deklaracji rządowej".

SPD i FDP chcą wspólnie zagwarantować — w drodze wiążących deklaracji rządu federalnego w sprawie wyrzeczenia się przemocy — nienaruszalność wszystkich „linii demarkacyjnych, linii granicznych i granic" do czasu ostatecznego uregulowania w traktacie pokojowym".

W polityce wewnętrznej FDP i SPD uzgodniły obniżenie czynnego wieku wyborczego z 21 lat do 18 lat oraz biernego prawa wyborczego z 25 do 21 lat. Mała koalicja chce wyczerpać w pełni kompetencje federacji w dziedzinie systemu oświaty. Zapowiada także rozważenie, czy nie należałoby skrócić czasu obowiązkowej służby wojskowej. Uzgodniła ona ponadto zmniejszenie o cztery liczby resortów w gabinecie.

W dziedzinie polityki gospodarczej SPD i FDP uzgodniły cztery założenia programowe, których celem jest praktyczna realizacja ustawy dotyczącej stabilizacji. Ponadto chcą one przedstawić program w sprawie zabezpieczenia stabilizacji oraz chcą kontynuować zainicjowaną politykę w zakresie zmiany struktury gospodarczej. (PAP)

S. Sadowski ocenił osiągnięcia KPS w walce z siłami reakcji

Posiedzenie rządu CSRS

Prasa czechosłowacka opublikowała tekst referatu sprawozdawczego Prezydium KC KPS, wygłoszonego na Plenum KC Komunistycznej Partii Słowacji przez pierwszego sekretarza KC — S. Sadowskiego.

Mówca oświadczył, że na Słowacji pozytywne wyniki pracy osiągano w ostrych starciach z tendencjami prawicowo — oportunistycznymi w partii oraz z siłami antysocjalistycznymi i antyradzieckimi w społeczeństwie. Kampania wrogich sił politycznych nie mogła zakończyć się sukcesami na Słowacji. Napotykała ona zorganizowany i zdecydowany opór organów partyjnych i państwowych.

Nie wolno jednak również — zaznaczył mówca — nie dostrzegać poważnych niedociągnięć w pracy partii, w gospodarce, w całym systemie politycznym w okresie przed styczniem 1968 r. Szczególnie negatywną rolę odegrał tu Novotny i jego grupa.

Charakterystyka działalności sił prawicowych, antysocjalistycznych i antyradzieckich, które stopniowo zagarniały ważne pozycje polityczne, jest aktualna także w odniesieniu do Słowacji, aczkolwiek zjawiska te występowały tu z mniejszą intensywnością niż w zachodniej części Republiki. Wynika to ze stanowiska zajmowanego przez kierownictwo partii na Słowacji.

3 bm. odbyło się pod przewodnictwem premiera Czernika posiedzenie rządu CSRS. Rząd omówił niektóre zagadnienia spółdzielczości oraz organizacji społecznych, przedyskutował sprawozdanie ministra spraw wewnętrznych o przestrzeganiu tajemnicy państwowej, służbowej i gospodarczej oraz powołał Radę Gospodarczą, której przewodniczącym został wicepremier CSRS minister planowania, Vaclav Hula.

Komisja kontrolno-rewizyjna Komitetu Miejskiego KPCz w Pradze wykluczyła ze swego składu L. Kohouta i poleciła Prezydium Komitetu Miejskiego usunąć go z szeregów członków partii za działalność sprzeczną ze statutem KPCz.

PAP

III Sympozjum parodontologiczne

W dniach od 3—5 bm odbywa się w poznańskim Pałacu Kultury III Międzynarodowe Sympozjum Parodontologiczne. Uczestniczy w nim około 300 osób — w tym 18 z ZSRR, NRD, Bułgarii i Węgier.

Tematyka sympozjum obejmuje dwa główne zagadnienia: zespołowe leczenie chorób przyzębia oraz parodontopatia, w świetle badań histo- i biochemicznych.

Parodontologia zajmuje się chorobami przyzębia, które do tej pory było nieco przez polską stomatologię zaniedbane, z uwagi na duże zagrożenie zębów próchnicą. Ponieważ z zagadnieniem próchnicy udało się w dużej mierze uporać, coraz więcej uwagi poświęca się obecnie tym badaniom. (wch)

Królestwo hippiesów na wyspie św. Patricka

Hippiesi londyńscy postanowili założyć swoje własne królestwo na bezludnej wyspie św. Patricka, która niedawno wystawiona została na sprzedaż za 20.000 funtów. Wyspa ta o powierzchni 9000 m kwadratowych znajduje się u południowych brzegów Irlandii, zaledwie 4 km od stolicy Rep. Irlandii, Dublinu.

Na wieść o nadarzającej się okazji hippiesi zwołali posiedzenie swojego towarzystwa, tzw. „Wolnej wspólnoty Londynu", na którym zapadła decyzja zakupienia wysepki.

Przystąpiono niezwłocznie do zbiórki pieniędzy. W chwili obecnej hippiesi dysponują sumą ponad 2000 funtów i przewidują, że w ciągu 8 miesięcy uzyskają odpowiednią kwotę. Kilka tysięcy hippiesów londyńskich podjęło nawet pracę, ażeby zdobyć pieniądza na zakup wysepki św. Patricka.

Jeden z przywódców towarzystwa „Wolnej Wspólnoty Londynu", Frank Harris oświadczył, że jak tylko kupno dojdzie do skutku, to pierwsza partia hippiesów w liczbie 500, będzie mogła osiedlić się na wyspie.

Wiadomość o zamiarze hippiesów zatrwożyła bardzo 2 tys. mieszkańców najbliżej położonej od wyspy wioski Skerries. Przewodniczący Rady wioski oświadczył, że wyspa powinna stać się własnością państwa a nie siedliskiem włóczęgów. (PAP)

Pierwszy śnieg

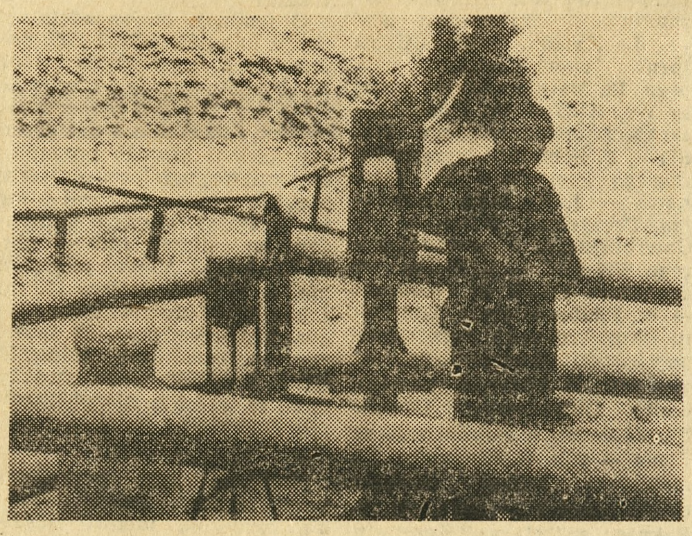

W niektórych rejonach Beskidu Śląskiego spadł już pierwszy śnieg. Na zdjęciu: pokryte białym puchem pola i urządzenia gospodarcze jednego z rolników.

Fot. — CAF

Demonstracje w Hiszpanii

Kilkaset robotników Tarrasy wzięło udział w demonstracji protestacyjnej przeciwko trwającym wciąż represjom w Hiszpanii.

Jak donosi agencja UPI, demonstranci trzymając w rękach czerwone sztandary i transparenty, przeszli głównymi ulicami tego hiszpańskiego miasta. Przeciwko demonstrantom władze skierowały oddziały policji.

Na uniwersytecie w Barcelonie studenci wydziału literatury i filozofii rozpowszechnili ulotki, skierowane przeciwko dyktaturze frankistowskiej. (PAP)

Śmiała operacja egipskich komandosów

Wszystkie agencje światowe podają szczegóły ostatniego rajdu komandosów egipskich, przeprowadzonego w sobotę na pozycje wojsk izraelskich w rejonie Deversoir. Agencja France Presse przytacza słowa egipskiego rzecznika wojskowego, który stwierdził, że była to najśmielsza operacja przeprowadzona w ostatnim czasie.

Rzecznik ten stwierdził, że komandosi ZRA pokonali silnie ufortyfikowane pozycje wroga przekraczając pole minowe i liczne zasieki z drutu kolczastego.

W wyniku operacji zniszczono 10 stanowisk rakietowych typu „ziemia — ziemia", dwie baterie moździerzy oraz dwa ciężkie czołgi. Podpalono również izraelskie stanowisko dowodzenia. Agresor poniósł duże straty w ludziach. Po trzech godzinach walki siły egipskie powróciły na pozycje wyjściowe.

Wiele agencji prasowych, m. in. Reuter podkreśla, iż obecnie rozpoczął się nowy etap walki nad Kanałem Sueskim. Egipcjanie już trzykrotnie w ciągu tygodnia atakowali z całkowitym powodzeniem pozycje wroga, zadając mu wyjątkowo ciężkie straty.

W piątek wieczorem i w sobotę doszło również do kilkunastu ataków doborowych grup partyzantów Al Assifa.

PAP

Jubileusz MO i SB

Dokończenie ze str. 1

cjonariuszom Komendy Wojewódzkiej i Komendy Miejskiej MO w Poznaniu.

Zastępca przewodniczącego Prezydium WRN — **Stanisław Cozaś** podkreślił w swoim przemówieniu, że pracownicy organów MO i SB wnieśli poważny wkład w dzieło rozwoju Ziemi Wielkopolskiej. W imieniu Prezydium mówca podziękował funkcjonariuszom za ofiarną służbę.

Z kolei Stanisław Cozaś udekorował **płk. Władysława Nowickiego** — Krzyżem Oficerskim Orderu Odrodzenia Polski, mjr. **Czesława Jankowiaka** i mjr. **Bronisława Trznadlewskiego** — Krzyżami Kawalerskimi Orderu Odrodzenia Polski, pietnastu funkcjonariuszy — Złotymi, a siedmiu — Srebrnymi Krzyżami Zasługi. Ponadto 37 pracowników organów MO i SB otrzymało odznaki „Za zasługi w rozwoju województwa poznańskiego".

W imieniu odznaczonych zabrał głos naczelnik Wydziału Ogólnego KW MO — mjr **Beutler**, który zapewnił, że wielkopolscy milicjanci w dalszym ciągu nie będą szczędzić swych sił w służbie narodu. (y)

JAN WYDERKOWSKI-GRAB

PO WRZEŚNIU BYŁ LIPIEC

Czyżbym pobłądził? Już dawno powinienem być na miejscu; zaczyna mnie to niepokoić, gdy z odległości nie większej niż dwieście kroków dostrzegam kilka zagród w kotlinie. W miarę zbliżania się do nich wyłaniają się i następne chałupy.

Środkiem wioski, dnem jakby głębokiego wąwozu, biegła droga; w prawo i lewo od niej teren wznosił się, chałupy stały na zboczach, niewidoczne dotychczas, gdyż były zasłonięte wzniesieniem. Wieś dopiero z bliska można było zobaczyć.

Wioska liczyła około 55 numerów. Chałupy drewniane, pokryte strzechą, świadczyły o niskiej stopie życiowej. Rzeczywiście – ludność wioski była biedna tak przed wojną, jak i w czasie okupacji. Toteż w wiosce, szczególnie na przednówku, panował głód. Gospodarki były małe – jedno- dwuhektarowe, nie dawały więc utrzymania licznym rodzinom. Pola były porozrzucane po terenie, bo komasacja była tu pojęciem nieznanym. W wiosce zaledwie 3–4 gospodarzy posiadało kilkuhektarowe gospodarstwa. Gospodarka stała przy tym na bardzo niskim poziomie: rolę uprawiano prymitywnie, powszechnie stosowano siew z płachty, młócono zaś zboże cepami. Na taki stan rzeczy miał istotny wpływ niski poziom oświaty (cóż tu bowiem mogła zmienić jednoklasowa szkoła, mieszcząca się w jednej z izb chłopskich) i gospodarowanie na małych skrawkach ziemi.

Jednocześnie jednak w tej ubogiej wsi miałem spotkać się z pomocą i znaleźć życzliwe serca. Chłopi, przywykli do ciężkich warunków, do biedy, współczuli każdemu, czyje warunki życiowe były podobne do ich własnych. Bezinteresownie dzielili się ostatnią łyżką strawy, kawałkiem chleba. Przyjęto mnie z otwartym sercem. Znalazłem się wśród ludzi dobrych i nie obojętnych na ludzką niedolę.

Pozostałem w Karpiówce dłużej, niż początkowo zamierzałem. Kolejno, po kilka dni mieszkałem u różnych gospodarzy, wreszcie na stałe zatrzymałem się w charakterze parobka u Antka Czulińskiego. Pracą w gospodarstwie i na polu starałem się zarobić na utrzymanie, choć wielkiej pociechy ze mnie moi gospodarze nie mieli, gdyż w dalszym ciągu miałem trudności z chodzeniem. Z nogami było coraz lepiej, do całkowitego wyleczenia jednak trzeba było czasu. Do zupełnego powrotu do zdrowia niemało przyczyniła się różnorodność prac wykonywanych przeze mnie w gospodarstwie.

Mieszkanie moich gospodarzy składało się z jednej dużej izby i – jak to zwykle bywa w wioskach lubelskich – z letniej kuchni. Z podwórza wchodziło się do małej sionki, z której prowadziło troje drzwi: do dużej izby, do kuchenki i do małej komórki. Umeblowanie mieszkania było bardzo skromne i prymitywne. Latem, oprócz gospodarza i gospodyni, wszyscy domownicy spali bądź to na słomie w stodole, bądź na sianie w oborze. Zimą wszystkie sześć osób spało w wielkiej izbie na dwóch łóżkach, jednej wysuwanej skrzyni, na ławie zaścielanej na noc, na podłodze na słomie, stary dziadek Jasio zaś na piecu. Jako gość, cieszący się pewnymi względami, spałem w wysuwanej skrzyni. W dzień była to ława z oparciem, zaś w nocy, po zdjęciu wieka i wysunięciu szuflady, upadabniała się do łóżka. W szufladzie tej leżała słoma, którą nakrywało się zgrzebnym prześcieradłem. Za poduszkę służyła zimowa burka. Oprócz ław, łóżek, kilku taboretów i nigdy niewykorzystywanego stołu, żadnych sprzętów w mieszkaniu nie było.

Antoni, jak na miejscowe stosunki, był jednym z bogatszych gospodarzy.

Niemcy, chcąc za wszelką cenę wyegzekwować jak największy zbożowy kontyngent od chłopów, pozbawili ich przede wszystkim możliwości dokonywania przemiału zboża w młynach, następnie zaś zarekwirowali wszystkie żarna, oprócz tych, które udało się gospodarzom w porę dobrze ukryć.

Dnia 4 października 1969 r. zmarł nagle w 49 roku życia towarzysz

Tadeusz Sobieralski

długoletni działacz partyjny i rad narodowych, członek Egzekutywy PZPR, przewodniczący Prez. Miejskiej Rady Narodowej w Gnieźnie, członek Prezydium WRN w Poznaniu, odznaczony Krzyżem Oficerskim Orderu Odrodzenia Polski, Złotym i Srebrnym Krzyżem Zasługi.

Gnieźnieńska organizacja partyjna w Zmarłym straciła jednego z najżarliwszych członków, oddanych partii i ideałom socjalizmu. Całe Jego życie wypełniała praca dla dobra kraju i narodu.

Żegnając Go — Rodzinie Zmarłego

składamy

WYRAZY WSPÓŁCZUCIA

CZEŚĆ JEGO PAMIĘCI!

KOMITET POWIATOWY

POLSKIEJ ZJEDNOCZONEJ PARTII ROBOTNICZEJ

W GNIEŹNIE

Zwłoki Zmarłego wystawione będą w sali Prezydium Miejskiej Rady Narodowej w Gnieźnie od 6 bm., godz. 17.30 do 7 bm., godz. 15.

Pogrzeb odbędzie się 7 bm. na cmentarzu przy ul. Czerwonej Armii. Kondukt żałobny ruszy o godz. 15 sprzed gmachu Prezydium Miejskiej Rady Narodowej w Gnieźnie. K7506

Harcerski cyrk

Młodzież winiarska nie może ostatnio narzekać na brak godziwych rozrywek kulturalno-oświatowych, gdyż kluby „Wierzbak" i na Osiedlu USO posiadają ambitne programy działania. Uzupełnia je szczególnie aktywna młodzież ze Szkoły Podstawowej nr 89 przy ul. Sochaczewskiej.

Z dużym zadowoleniem powitali najmłodsi mieszkańcy Winiar występy harcerskiego cyrku „Donalda", który powstał przy szczepie harcerskim w wyżej wymienionej szkole. Premiera cyrku odbyła się jeszcze przed wakacjami z okazji „Dnia Dziecka", a obecnie przedstawia swój nowy program, w którym nie brak melodyjnych piosenek, deklamacji, a także czarnej magii. Sam przyjazd cyrku do miejsca występów wywołuje na ulicach sensację.

Namiot, ucharakteryzowani aktorzy, osobliwy sprzęt i rekwizyty powodują, że sala jest zawsze nabita do ostatniego miejsca. Nierzadko na imprezę przybywa 200 dzieci.

Cyrk popisywał się już na obozie harcerskim w Łowyniu, a także przed tamtejszą miejscową publicznością i zyskał gorący aplauz. „Dyrektorem" cyrku jest uczeń VIII klasy — Jan Bieski, a opiekunem — szczepowy hufca szkolnego Jerzy Hamerski.

(b)

Kiermasz owocowo-warzywniczy

Wielkopolska Spółdzielnia Ogrodnicza urządza w niedzielę i poniedziałek, 6 i 7 bm., kiermasz owocowo-warzywniczy. Odbędzie się on na placu przy kinie „Bałtyk". (na)

Szczepienia przeciwko Heine-Medinie

Stacja Sanitarno - Epidemiologiczna miasta Poznania zawiadomiła nas, że od 6 do 11 bm. we wszystkich szkołach podstawowych odbywać się będą obowiązkowe doustne szczepienia przeciw chorobie Heinego-Medina przy użyciu szczepionki wirusa typu I.

Szczepieniom tym poddane zostaną wszystkie dzieci (w tym także uczęszczające do klas wstępnych — „zerowych"), u których od ostatniego szczepienia wirusem typu I upłynął okres co najmniej 5 lat, a także te, które w ogóle nie były jeszcze szczepione tym typem wirusa.

Rodzice (opiekunowie) dzieci uczęszczających do szkół podstawowych proszeni są o zapewnienie pełnej frekwencji dzieci w szkołach w dniach akcji szczepień, a także o bezzwłoczne dostarczenie szkolnej służbie zdrowia dokumentacji uprzednio przeprowadzanych u dzieci szczepień, o ile obowiązku tego nie dopełniono przed rozpoczęciem roku szkolnego. Dokumentacja ta jest niezbędna dla prawidłowego zakwalifikowania dzieci do szczepień przeciwko chorobie Heinego Medina.

Dodatkowych terminów dla przeprowadzenia szczepień w szkołach podstawowych nie przewiduje się. (na)

Święto Latawca

Już tradycją się stało, że zawsze na jesień Poznańska Spółdzielnia Spożywców urządza w naszym mieście zawody latawców. W tym roku Święto Latawca — bo taką nazwę impreza to nosi od lat — odbywa się właśnie dzisiaj, w niedzielę. Zawody o tytuł najlepszego konstruktora latawców odbędą się na lotnisku w Ławicy. Początek imprezy o godz. 9.

Właśnie na dzisiejsze zawody bracia Edward i Andrzej Szymańscy wykonali ten piękny latawiec skrzynkowy (patrz zdjęcie), którym chcą się popisać również na Ławicy. (c)

Fot. — K. Przychodzki

Na 100 rocznicę urodzin Gandhiego

Działające od szeregu lat w Poznaniu Towarzystwo Przyjaźni Polsko-Indyjskiej włącza się w zalecone przez UNESCO obchody światowe setnej rocznicy urodzin Mahatmy Gandhiego — bojownika o wyzwolenie Indii.

We wtorek, 7 bm. o godz. 18 w sali Zarządu MTP przy ul. Głogowskiej 14, odbędzie się specjalna rocznicowa wieczornica. Na jej wstępie doc. dr Janusz Ziółkowski wygłosi prelekcję poświęconą życiu i działalności Mahatmy Gandhiego, a następnie odbędzie się część artystyczna w wykonaniu studentów z teatru „Paradoks" oraz słuchaczy Państwowej Szkoły Muzycznej im. K. Kurpińskiego. (c)

Kubańscy malarze w Arsenale

7 bm. (wtorek) o godz. 13 w Arsenale na Starym Rynku zostanie otwarta wystawa prac malarzy kubańskich. W ekspozycji biorą udział **Beniamin Duarte, Fayad Jamis, Ernesto Gonzales.** Artyści brali udział w tegorocznym festiwalu w Sopocie oraz wystawiali w Szczecinie. W Arsenale poznańskim pokażą oleje, tempery i collage'e. (na)

„Breakauci" — później

W związku z nagłą chorobą solistki zespołu „Breakout" — Miry Kubasińskiej, „Estrada" zmuszona została odwołać występy tego zespołu, zapowiedziane w Poznaniu na dni od 7 do 9 bm. Koncert odbędzie się zatem natychmiast po przybyciu „Breakautów" z Holandii do Poznania, a więc — 21, 22 i 23. Na te dni zachowują również ważność zakupione już bilety (z 7 bm. na 21, z 8 na 22 i z 9 na 23). Godziny koncertów pozostają bez zmian.

Osoby rezygnujące z biletów, mogą odebrać pieniądze w kasach „Orbisu" i „Gromady". (c)

Przed Tygodniem Ochrony Przyrody

8 bm. rozpoczyna się w całym kraju doroczny Tydzień Ochrony Przyrody. W tym roku potrwa on do 15 października.

Poznańska organizacja Ligi Ochrony Przyrody uprzedza imprezy Tygodnia uruchomieniem specjalnego tramwaju propagandowego. Kursować on będzie dzisiaj, 5 bm., głównymi trasami miasta w godz. 10—19. Motorniczym wozu propagującego planszami, plakatami i hasłami cele i zadania LOP, będzie **Kazimierz Matuszewski,** pracownik MPK, wieloletni członek LOP, posiadacz srebrnej odznaki honorowej tej organizacji. Dekorację plastyczną wozu tramwajowego wykonał art. plastyk **Stanisław Mrowiński,** także zasłużony członek LOP. (c)

Chcesz wygrać

1.000.000 zł

kup szczęśliwy los

KRAJOWEJ LOTERII PIENIĘŻNEJ

W październiku do wygrania 9.400.000 zł

K7250

Sprzedam przyczepkę dwukołową do samochodu Warszawa, nadającą się dla stolarza, ogrodnika itp., oraz osie do wozów konnych na tarczach 15, 16 i 20. Poznań, Wawrzyniaka 19. 10185g

Tanio sprzedam Osę. Kanałowa 1 m. 3. 10287g

Sprzedam garaż motocyklowy z blachy, składany. Ul. Słowiańska 77 (Winogrady), oglądać w niedzielę od godz. 14—18. 10311g

Wzmacniacz „Luna" z kolumną (2 głośniki 10 W), do gitary, sprzedam. Tel. 407-57. 10421g

Sprzedam pianino marki „Carl Ecke". Poznań, Chopina 2 m. 3, od godz. 16—18. 10374g

Ogrodnicy! Przyjmujemy jeszcze zamówienia na rozsadę wiosennych pomidorów szklarniowych. Najnowsze odmiany zagraniczne. Świątkowscy, tel. 547-27 i 467-58. 10387g

Sprzedam kamerę filmową Admira Elektric 16 A z wyposażeniem. Telefon 405-48. 10500g

Sprzedam nowy motocykl MZ 250/2. Poznań, Albańska 96 (działki). 10477g

Maszynę dziewiarską (6—7), stan dobry, tanio sprzedam. Tel. 699-60. 10094g

Okazyjnie sprzedam piec c. o., 2 m. Ul. Minikowo 53. 10096g

Nowe futro piżmaki z dowodem kupna sprzedam. Ul. Rodziewiczówny 42. 10126g

Sprzedam większą ilość róż, agrestów drzewkowych, miodarkę, ule. Lidowa 7a m. 1, godz. 17—19. 10140g

Traktor Ursus C-25 w dobrym stanie do sprzedania. Stanisław Dachtora, Gościm, pow. Strzelce Krajeńskie, woj. zielonogórskie. 623p

Samochody

Sprzedam Fiat 600, lub zamienię na Skodę Oktavia. Mylna 54 m. 20. 10549g

Volkswagen - Variant — stan idealny — sprzedam. Poznań, Małe Garbary 9, od godz. 13. 10376g

Kupię pilnie samochód „Fiat 600 D" po małym przebiegu. Oferty „Prasa", Grunwaldzka 19 dla 10150g.

Sprzedam Warszawę 223. Stefan Gazda, Pogorzela, tel. 2, pow. Krotoszyn. 10164g

Sprzedam samochód Warszawa w dobrym stanie. Artur Ciółko, Kobylin, pow. Krotoszyn, tel. 64. 10166g

Sprzedam Warszawę M-20. Szczepankowo 145. 10184g

Sprzedam Warszawę górnozaworową, nową. Kościan, tel. 689. 10253g

Renault „Major" używany sprzedam. Poznań, Wojska Polskiego 43, po godz. 15. 9825g

Samochód Syrena 102, stan bardzo dobry, sprzedam. Tel. 461-27. 10271g

Skodę Octavię — sprzedam, stan dobry. Poznań, Rycerska 20 m. 7, telefon 67-21-51 (wieczorem). 10276g

Warszawę 203 górnozaworową, bardzo dobrym stanie, sprzedam. Września, Żwirki 17. 10299g

Lublin 2,5 tony po remoncie sprzedam. Poznań, ul. Dzierżyńskiego 320, tel. 301-53. 10315g

Sprzedam Warszawę M-20. Ul. Gostyńska 96, po godz. 16. 10321g

Sprzedam samochód Fiat 1100, 15.000 zł. Poznań Dzierżyńskiego 3 m. 7, po godz. 16. 10343g

Sprzedam samochód ciężarowy „Renault" na chodzie. Poznań, ul. Sianowska 48 m. 1. 10345g

Sprzedam Warszawę, stan dobry, 46.000 zł. Opolska 103/105 m. 4. 10324g

Sprzedam Syrenę 103. Łozowa 78 m. 42. 10365g

Sprzedam Wołgę. Telefon Poznań 310-64. 10382g

Skodę Octavię sprzedam. Jeżycka 12 m. 12. 10530g

Kupię Fiata 850 coupe. Tel. 405-48. 10504g

Kupię samochód „barkas", skrzyniowiec, tylko w dobrym stanie. Oferty „Prasa", Grunwaldzka 19 dla 10136g.

Sprzedam Syrenę 104. Adres: Poznań, Dzierżyńskiego 11 m. 12. 10137g

Volkswagen — mikrobus towarowo-osobowy, stan bardzo dobry, sprzedam. Tel. 625-43. 10139g

Lokale

Oddam dozorstwo z dużym pokojem balkonowym. Warunek zamiana, mały pokój. Adres wskaże „Prasa" Grunwaldzka 19 dla 10182g.

Zamienię komfortowe — kwaterunkowe M-3, na dwa, trzypokojowe lub kupię wyłączone mieszkanie. Oferty „Prasa" Grunwaldzka 19 dla 10183g.

Przyjmę na pokoje z wygadami, płatne rok z góry. Poznań, Świerczewo. Krasickiego 37. 10198g

Przyjmę dwie uczennice na wspólny pokój, dzielnica Łazarz. Adres wskaże „Prasa", Grunwaldzka 19 dla 10289g.

Kto odda starszej rencistce pokoik, może zająć się częściowo domem, niemowlęciem lub podobne, miejscowość obojętna. Oferty „Prasa", Grunwaldzka 19 dla 10354g.

Pracująca, poszukuje — skromnego pokoju w dzielnicy Łazarz. Oferty „Prasa", Grunwaldzka 19 dla 10358g.

Poszukuję kawalerki lub niekrępującego pokoju na okres pół roku. Płatne z góry. Oferty „Prasa", Grunwaldzka 19 dla 10359g.

Przyjmę na pokój panie, panów — 2 osoby lub małżeństwo. Wołowska 35, róg Junikowskiej. 10415g

Zamienię mieszkanie 3-pokojowe z balkonem — (piece), I ptr., stare budownictwo, Jeżyce, na mieszkanie 2-pokojowe nowe budownictwo z c. o. do II piętra. Oferty — „Prasa", Grunwaldzka 19 dla 10416g.

Młode bezdzietne małżeństwo naukowców, członkowie spółdzielni, poszukuje pokoju, najchetniej dzielnica Nowe Miasto. Oferty „Prasa", Grunwaldzka 19 dla 10424g.

Zamienię dwa mieszkania samodzielne (dwa pokoje z kuchnią i pokój z kuchnią), na mieszkanie trzy czteropokojowe. Oferty „Prasa", Grunwaldzka 19 dla 10377g.

Panna — pracownik naukowy, poszukuje pokoju. Zameldowanie okresowe. Oferty „Prasa" Grunwaldzka 19 dla 10060g.

Samotny, pracujący, członek spółdzielni, poszukuje niekrępującego małego pokoju. Furs, ul. Główna 3. 10086g

SPÓŁDZIELNIA PRACY WYROBÓW SZKLANYCH W POZNANIU

ul. Bułgarska nr 55 b - telefon 67-00-27

POSZUKUJE PILNIE

LOKALU BIUROWEGO

na Pracownię Konstrukcyjno-Technologiczną o powierzchni około 50 m², zlokalizowanego na terenie Poznania.

M7426

Pracownicy poszukiwani

Poznańska Fabryka Maszyn Żniwnych w Poznaniu-Starołęce — zatrudni

TOKARZY oraz PRACOWNIKÓW NIEKWALIFIKOWANYCH do prac w produkcji.

Zgłoszenia z terenu m. Poznania jak i na codzienny dojazd z odległości do 30 km — przyjmuje Dział Spraw Osobowych i Szkolenia Zawodowego Poznańskiej Fabryki Maszyn Żniwnych — Poznań-Starołęka, ul. Pstrowskiego nr 1, dojazd tramwajami linii 13 i 14. K7352

Zarząd Międzynarodowych Targów Poznańskich — przyjmuje zaraz na okres grzewczy:

PALACZY c. o. i POMOCNIKÓW PALACZY.

Zgłoszenia przyjmuje Sekcja Kadr w Poznaniu, ul. Głogowska nr 14, pokój 115. K7319

Państwowe Sanatorium Przeciwgruźlicze w Ludwikowie, pow. Poznań — zatrudni zaraz:

KSIĘGOWEGO (Ą) ze średnim wykształceniem i praktyką. K7273

Zarząd Inwestycji Szkół Wyższych w Poznaniu — zaangażuje:

GŁÓWNEGO KSIĘGOWEGO — P. O. GŁ. EKONOMISTY.

Wymagane wyższe wykształcenie wzgl. średnie z długoletnią praktyką w księgowości budżetowo-inwestycyjnej. Wynagrodzenie do uzgodnienia.

Oferty należy składać do „Prasy", Poznań, ul. Grunwaldzka 19 dla K7110.

KIEROWNIKÓW MAGAZYNÓW na budowy — przyjmie zaraz **„Hydrobudowa 9".**

Warunki płacy i pracy do omówienia.

Zgłoszenia przyjmuje Dział Zatrudnienia i Płac — Poznań, ul. Sienkiewicza 22, V piętro. K7204

Samotna, członek spółdzielni mieszkaniowej — szuka samodzielnego pokoju na okres jednego roku, najchetniej w dzielnicy Winogrady. Oferty „Prasa", Grunwaldzka 19 dla 10384g.

Dwa pokoje, kuchnia, Kaliszu, zamienię na podobne w Poznaniu. Oferty „Prasa", Grunwaldzka 19 dla 9857g.

Samodzielne mieszkanie jednopokojowe, nowe budownictwo, parter, Łazarz, zamienię na 2-pokojowe, samodzielne. Oferty „Prasa", Grunwaldzka 19 dla 8872g.

Przyjmę panienkę na pokój. Gąsiorowskich 10 m. 4. 8953g

Panów pracujących przyjmę na pokój. Górczyn, Szubińska 16. 8899g

Nieruchomości

Sprzedam tanio parcelę, prawo zabudowy. Poznań, Bogusławskiego 14 m. 2, godz. 11—16. 10395g

Kupię 1—2 hektary ziemi do 30 km od Poznania. Oferty „Prasa", Grunwaldzka 19 dla 10476g.

Domek wolnostojący z ogrodem w Swarzędzu — sprzedam. Adres wskaże „Prasa", Grunwaldzka 19 dla 10131g.

Kupię domek jednorodzinny w Poznaniu, chetnie Sołacz z wolnym co najmniej jednym pokojem, mam do zamiany mieszkanie samodzielne w centrum miasta. Oferty „Prasa", Grunwaldzka 19 dla 10242g.

Oddam w dzierżawę hektarową plantację malin, blisko Poznania. Komunikacja MPK. Oferty „Prasa" Grunwaldzka 19 dla 9690gpr.

Kupię parcele budowlaną na Grunwaldzie. Oferty „Prasa", Grunwaldzka 19 dla 10293g.

Sprzedam dom jednorodzinny z ogrodem, wyłączony bez lokatorów. Kępno, Poznańska 14. 10298g

Dwumorgowy sad 80.000 zł — sprzedam. Krawiec, Poznań, Garbary 53. 10309g

Kupię działkę budowlaną 800—1000 m², w dzielnicy Grunwald, Jeżyce. Oferty „Prasa", Grunwaldzka 19 dla 10316g.

Sprzedam połowę domu jednorodzinnego w Lesznie (piętro). Właściciel: Leszno, plac Powstańców 2 m. 2. 602p

Parcelę budowlaną 1250 m², ogród w Lesznie Wlkp. — sprzedam. Informacje: Leszno, Klonowicza 9 m. 1. 10146g

Sprzedam parcelę 0,3 ha, przedmieście Poznania z nowym budynkiem mieszkalnym, pomieszczeniem warsztatowym, zabudowaniami gospodarczymi. Oferty „Prasa", Grunwaldzka 19 dla 10175g.

Sprzedam lub wydzierżawię 6 ha ziemi warzywniczo-sadowniczej, blisko Poznania, dogodna komunikacja, Kuligowska, Poznań, Sowińskiego 15. 10181g

Sprzedam parcelę 800 m², możliwość zabudowy (Naramowice). Adres wskaże „Prasa", Grunwaldzka 19 dla 10196g.

Parcelę Winogrady — Grunwald, kupię. Oferty „Prasa", Grunwaldzka 19 dla 10219g.

Działkę ogrodniczą 3 morgi, przedmieście Poznania, połowa zadrzewiona z prawem zabudowy szklarni oraz domu jednorodzinnego, sprzedam. Oferty „Prasa", Grunwaldzka 19 dla 10227g.

Gospodarstwo 18 ha, zelektryfikowane w tym 5 ha lasu i łąki, tanio i spiesznie sprzedam. Jan Otto, Skoki, ul. Podgórna 4. 10241g

Różne

Murarza do wykonania piętra segmentu bliźniaka, poszukuję zaraz. Oferty „Prasa", Grunwaldzka 19 dla 10254g.

Garaż do wynajęcia. Winogrady, Umółtowska 15, Matelska. 10263g

Przyjmę wspólnika z gotówką do dobrze prosperującego zakładu usługowego. Oferty „Prasa" — Grunwaldzka 19 dla 10284g

Garażu poszukuję w okolicy ul. Kościuszki. Libelta tel. 562-41. 10446g

Matrymonialne

Kawaler bozna panią wykształconą do lat 55. Cel matrymonialny. Oferty — „Prasa", Grunwaldzka 19 dla 10112g.

Praca

Potrzebna dochodząca opiekunka do dziecka z Łazarza lub Górczyna. Oferty „Prasa", Grunwaldzka 19 dla 10281g.

Pania kulturalną do gotowania obiadów, 3 osoby, przyjmę. Tel. 563-61, Kazimierza Wielkiego 12 m. 6. 10302g

Repasarce oddam prace do domu. Oferty „Prasa", Grunwaldzka 19 dla 10305g.

Potrzebna opiekunka dochodząca do dziecka 1,5-rocznego. Poznań, ul. Cegielskiego 6 m. 8. 10325g

Pomoc domowa z gotowaniem, dochodzącą, przyjmę. Staszica 19 m. 8. 10049g

Czeladnika i ucznia piekarskiego przyjmę z noclegiem i całym utrzymaniem. Florian Michałowski, Puszczykowo, ul. Poznańska 33. 10123g

Pomoc domowa dochodząca, 4 godziny dziennie, potrzebna. Michalska, ul. Ostroroga 1 od godz. 16. 10125g

Pomoc domowa do domu lekarza, dochodzaca lub na stałe potrzebna zaraz. Warunki dobre. Osobny pokój. Zgłoszenia: Głogowska 78 m. 6, od godz. 16. 10128g

Pomoc domową gotująca chetnie ze wsi, zatrudni zaraz lekarka. Ul. Sowińskiego 19 m. 3. 10866g

Wytwórnia biustonoszy — poszukuje krawcowej. — Tel. 441-63. 10815g

Gosposię przyjmę. Ulańska 22 m. 3. 10314g

Kupno

Kupię gilotynę do ciecia blachy. Poznań, ul. Czekalskiego 11, tel. 719-49. 10217g

Dachówczarkę karpiówki z kompletem form kupię. F. Krajewski, Poznań, Sowińskiego 44, telefon 67-13-21. 10337g

Kupię płot z desek, garaż, klatki dla norek. Oferty „Prasa" Grunwaldzka 19 dla 10116g.

Sprzedaż

Futro nowe, imitacja karakułów, radzieckie, okazyjnie sprzedam, 3.800 zł. Oferty „Prasa", Grunwaldzka 19 dla 8957g.

Tokarnię 2 m toczenia — sprzedam, zamienię na spawarkę transformatorową. Jarochowskiego 34 m. 2. 10197g

Korzystnie sprzedam telewizor „Tosca". Engla 11 m. 13 a. 10238g

W dniu 4 października 1969 r. po krótkiej chorobie zmarł członek Egzekutywy Komitetu Powiatowego PZPR w Gnieźnie, przewodniczący Prezydium Miejskiej Rady Narodowej w Gnieźnie, członek Prezydium Wojewódzkiej Rady Narodowej w Poznaniu

tow. TADEUSZ SOBIERALSKI

za długoletnią, ofiarną pracę w radach narodowych, w uznaniu wielkich zasług dla rozwoju gospodarki miasta Gniezna. Zmarły był odznaczony Krzyżem Oficerskim Orderu Odrodzenia Polski, Złotym i Srebrnym Krzyżem Zasługi, Medalem 10-lecia i innymi.

Odszedł ofiarny działacz polityczny i społeczny, bez reszty oddany sprawom miasta i jego mieszkańców.

Cześć Jego pamięci!

Trumna ze zwłokami Zmarłego wystawiona będzie w sali posiedzeń Prezydium Miejskiej Rady Narodowej od poniedziałku 6 bm. od godziny 17.30 do wtorku 7 bm. do godz. 15.

Kondukt żałobny wyruszy sprzed gmachu Prezydium MRN — na cmentarz przy ul. Czerwonej Armii, w dniu 7 października 1969 r. o godzinie 15.

PREZYDIUM MIEJSKIEJ RADY NARODOWEJ w Gnieźnie.

K7515

Dnia 2 października 1969 r. odeszła od nas po ciężkich cierpieniach, nasza najukochańsza córeczka i wnuczka w ósmym miesiącu życia, śp.

IZABELA KONKIEWICZ

Pogrzeb odbędzie się w poniedziałek, dnia 6 bm. o godz. 13.40 z kaplicy cmentarnej na Junikowie.

W głębokim smutku pogrążeni

RODZICE Z RODZINĄ

Poznań, ul. Lodowa 34a m. 5. 10776g

✝ Dnia 3 października 1969 r. zmarła moja najdroższa matka, ukochana teściowa, śp.

BRONISŁAWA SKOBEL

z domu PREIBSCH

Pogrzeb odbędzie się w poniedziałek, dnia 6 bm. o godz. 14.15 na Junikowie.

W smutku pogrążona

CÓRKA Z MĘŻEM

Poznań, Madalińskiego 11, Miedzychód. 10869g

W dniu 3 października 1969 r. zmarł w wieku lat 69, śp.

dr med. ALEKSANDER AST

Nabożeństwo żałobne odbędzie się w niedzielę, dnia 5 bm. o godz. 16 w kościele parafialnym w Zagórowie, pow. Słupca, po którym nastąpi wyprowadzenie zwłok na cmentarz miejscowy

o czym zawiadamia pogrążona w głębokim smutku

RODZINA

10835g

✝ Dnia 3 października 1969 r. zmarła, opatrzona Sakramentami św., moja ukochana żona, nasza najdroższa matka, teściowa i babcia

KAZIMIERA KLIKS

z domu NOWAK

Pogrzeb odbędzie się w niedzielę, dnia 5 bm. o godz. 15 na cmentarzu w Komornikach.

W głębokim żalu pogrążony

MĄŻ Z RODZINĄ

Komorniki, ul. Kościelna 16. 10825g

✝ Dnia 4 października 1969 r. zmarła po długich i ciężkich cierpieniach, opatrzona Sakramentami św., nasza ukochana i niezapomniana mama, teściowa i najtroskliwsza babcia, przeżywszy lat 66, śp.

ANNA GRZYBOWSKA

z domu NOWAK

Pogrzeb odbędzie się we wtorek, dnia 7 bm. o godz. 10 na cmentarzu św. Piotra w Gnieźnie.

W głębokim smutku pogrążeni

CÓRKI Z MĘŻAMI I WNUKI

10224g

GŁOS WIELKOPOLSKI POZNAŃ

Redaguje Kolegium: Marian Flejsierowicz (sekretarz redakcji), Tadeusz Kaczmarek, Zbigniew Mika, Wiesław Porzycki (zastępca redaktora naczelnego), Mieczysław Skąpski, Zbigniew Szumowski, Lesław Tokarski (redaktor naczelny). Telefony: 611-21 łączy wszystkie działy; sekretariat redakcji 657-76 w godz. od 8.30—17, redaktor naczelny 657-76, zastępca red. naczelnego 657-18, sekretarz redakcji 648-85 dział łączności z czytelnikami — informacje dla czytelników 657-18, dział miejski 659-39, redakcja nocna 430-73 i 453-31. — Wydawca: Poznańskie Wydawnictwo Prasowe RSW „Prasa"; Biuro Ogłoszeń, Poznań, ul. Grunwaldzka 19, telefon: 452-89 i 611-21. Za treść i termin nowy druk ogłoszeń redakcja nie odpowiada. Wpłaty na prenumeratę kwartalną, półroczną i roczną przyjmują placówki Poczty i Ruchu". Druk: Poznańskie Zakłady Graf. im. M. Kasprzaka, Poznań, Zwierzyniecka 3. Redakcja nie zwraca nie zamówionych rękopisów. G - 7

Polska - Jugosławia 74:76

Polscy koszykarze o krok od złotego medalu

Świetny mecz rozegrali polscy koszykarze w półfinale mistrzostw Europy w Neapolu. W sobotę wieczorem po emocjonującej wyrównanej grze Polacy ulegli wicemistrzom świata Jugosłowianom tylko dwoma punktami — 74:76 (34:39).

Prowadzenie objęli Polacy. Dopiero w 8 min. kiedy na boisko wyszli czołowi zawodnicy jugosłowiańscy Jugosławia przejęła prowadzenie 14:13. W naszym zespole świetnie spisywał się Korcz. Z jego rzutów Polska zdobywała najwięcej punktów. W końcówce pierwszej połowy Polacy popełnili kilka błędów w obronie, co szybko wykorzystali przeciwnicy. Pierwsza połowa zakończyła się wynikiem 39:34 dla Jugosławii.

Początek II połowy był dla nas pomyślny. W 23 min. Polacy niespodziewanie objęli prowadzenie 45:43. Od tego momentu gra nabrała rumieńców. Jugosłowianie zaczęli się denerwować. W obronie przeszli „na każdy swego". W 33 min. Polacy znów objęli prowadzenie 64:60 po 3 celnych rzutach Tramsa. Na 3 min. przed końcem za 5 przewinień osobistych spadł Likszo a w 39 min. — Jurkiewicz. Brak tych zawodników poważnie osłabił w końcówce nasz zespół. Polacy stracili panowanie nad sytuacją i popełnili fatalny błąd przetrzymując piłkę przez 30 sek. Zwycięstwo Jugosłowian przyszło z najwyższym trudem. Nic więc dziwnego że po meczu w ich drużynie zapanowała wielka radość.

W drugim spotkaniu Związek Radziecki pokonał CSRS 83:69 (41:31).

O brązowy medal grać będą Polacy z CSRS. (o-za)

Hokejowy trójmecz

W pierwszym dniu rozgrywek trójmeczu miast w hokeju na trawie — rozegranym w Poznaniu, Katowice pokonały reprezentację juniorów Gniezna 2:1 (2:0). Bramki zdobyli: Korczyk i Sitko dla katowiczan oraz Białczyk dla Gniezna. W drugim ciekawszym pojedynku, Poznań zwyciężył Gniezno 5:2 (2:1). Bramki dla Poznania zdobyli: Mańko, Kruś, Dudziński, Andrzejewski i Dreścik a dla pokonanych: Białczyk i Grotowski. (x)

II liga piłkarska

Remis Olimpii

Stal Mielec w rozegranym „awansem" spotkaniu o mistrzostwo II ligi piłkarskiej — nieoczekiwanie zremisowała z Olimpią Poznań, 0:0. (o-za)

sport • sport • sport

Wioślarstwo kończy sezon

Młodzież największą nadzieją na przyszłość

Podobnie jak i inni przedstawiciele letnich dyscyplin sportowych, również wioślarze kończą sezon 1969 roku. Obfitował on w interesujące wydarzenia sportowe, odbyło się wiele ciekawych imprez, na których reprezentanc okręgu poznańskiego nie zawsze odnosili sukcesy.

Wioślarstwo w Wielkopolsce uprawiane jest w 7 klubach z tym że sześć z nich ma na swoim koncie osiągnięcia zwłaszcza w ubiegłych latach i o ich zawodnikach słyszy się na arenie krajowej, chociaż może nie w tym stopniu jak byśmy sobie tego życzyli. Do czołowej piątki zaliczyć należy KW 04, Polonię, Posnanię, Trytona, AZS i Kaliskie Towarzystwo Wioślarskie. Jest jeszcze Szkolny Klub Sportowy w Wągrowcu.

Starając się ocenić wielkopolskie wioślarstwo, już pierwsza analiza wyników nasuwa twierdzenie że mamy dobrą a nawet w niektórych konkurencjach doskonałą młodzież zaś z seniorami to już trochę gorzej. Poza dwójką AZS-u; Drygasem i Adamczakiem oraz kilkoma zawodniczkami nie mamy się specjalnie czym więcej pochwalić. W sumie to nie wiele jeżeli weźmie się pod uwagę fakt że przecież Poznań posiada jeden z najlepszych i najładniejszych obiektów wioślarskich w Europie — tor regatowy na Jeziorze Maltańskim.

Cała więc nadzieja w młodzieży. I tutaj perspektywy są jak najbardziej pomyślne. Najlepszym tego dowodem jest I Ogólnopolska Spartakiada Młodzieży, która odbywała się niedawno w Poznaniu. Reprezentacja Wielkopolski zajęła tam bardzo wysokie czwarte miejsce za silnymi okręgami Gdańskiem, Warszawa i Bydgoszczą. Ale to nie wszystko. W naszych klubach jest jeszcze sporo utalentowanej młodzieży, dysponującej dobrymi warunkami fizycznymi (chłopcy o wzroście powyżej 180 cm). Są oni może jeszcze surowi technicznie, jednak przy wytężonym treningu możemy się wreszcie doczekać zawodników, reprezentujących wysoki poziom sportowy.

Warta podkreślenia jest atmosfera z jaką młodzi adepci wioślarstwa spotykają się w klubach. Przy okazji chcielibyśmy zaapelować do chłopców i dziewcząt posiadających dobre warunki fizyczne o zgłaszania się do akcji wioślarskich. Mile widziani są również rodzice. Jak wykazują doświadczenia wielu ośrodków w Polsce, tworzenie przy sekcjach czegoś w rodzaju komitetów rodzicielskich na wzór istniejących przy szkołach daje doskonałe rezultaty. Frekwencja na treningach jest wtedy wysoka a co za tym idzie wyniki coraz lepsze. Ważną poza tym rzeczą jest tworzenie na przystaniach świetlic i klubów, które mogłyby być ośrodkami życia towarzyskiego, miejscem spotkań młodszych i starszych zawodników, działaczy itp. Tutaj przykładem może być Kaliskie Towarzystwo Wioślarskie, najstarszy klub sportowy w naszym województwie, obchodzący niedawno 75-lecie swego istnienia. Właśnie w Kaliszu potrafiono stworzyć klub-świetlicę, która zwłaszcza w okresie zimowym jest miejscem spotkań członków i sympatyków klubu. Trening sportowy to na pewno ważna sprawa, ale właściwe wykorzystanie wolnego czasu przez młodzież to też nie bagatelny problem, mający zasadniczy wpływ na prawidłowy rozwój młodego sportowca.

W sezonie 1969 roku odbędą się jeszcze w Poznaniu dwie imprezy sportowe a mianowicie: dzisiaj regaty krótkodystansowe (250 i 500 m) oraz 12 bm. centralne regaty młodzieżowe. Obie na Jeziorze Maltańskim. W grudniu działacze wielkopolskiego wioślarstwa, którzy tak dobrze wywiązali się z organizacji tegorocznych imprez krajowych i międzynarodowych, będą gospodarzami uroczystości 50-lecia Polskiego Związku Towarzystw Wioślarskich.

MACIEJ STABROWSKI

Lekkoatletyka

Polska - Bułgaria 63:41

W sobotę rozpoczęło się w Bydgoszczy międzypaństwowe spotkanie lekkoatletyczne mężczyzn Polska — Bułgaria.

Po pierwszym dniu prowadzą lekkoatleci polscy 63:41. 22- punktowa przewaga wywalczona została przez zespół składający się w przeważającej części z zawodników młodych. (o-za)

Szermierka

Dwie niespodzianki w Hawanie

Pierwszy finał szermierczych mistrzostw świata w Hawanie we florecie mężczyzn, zakończył się sensacyjnym zwycięstwem reprezentanta NRF Friedricha Wessela. Srebrny medal wywalczył Wasyl Stankiewicz (ZSRR), a brązowy Ryszard Parulski (Polska).

Nie mniej sensacyjny przebieg miały walki półfinałowe w szabli. Niestety, zakończyły się one niepowodzeniami naszych reprezentantów, z których żadnemu nie udało się zająć trzech pierwszych miejsc w grupach i wejść do finału. Do decydującej rozgrywki o medale weszli trzej zawodnicy ZSRR: Mark Rakita, Wiktor Sidiak i Eduard Winokurow oraz trzej Węgrzy: Tamas Kovacs, Peter Bakonyi i Janos Kalmar. (za)

II LIGA BOKSERSKA

Spotkanie pięściarskie pomiędzy Zawiszą Bydgoszcz, a Gwardią Białystok zakończyło się zwycięstwem Zawiszy 15:5.

U progu szachowych MP

Dzisiaj, w Domu Kultury Kolejarza rozegrane zostanie pierwsze spotkanie Drużynowych Mistrzostw Polski w szachach na 1969 rok. Państwowa ekstraklasa obejmuje dwanaście drużyn reprezentujących siedem najsilniejszych ośrodków w kraju. Gród Przemysława ponownie wystawia dwa konkurujące ze sobą zespoły — **KS Pocztowiec i KKS Lech.** Tak więc, dzisiejsze **derby lokalne** rozstrzygną, kto jest lepszy, kolejarze czy pocztowcy.

Mecz zapowiada się interesująco. Na pierwszych szachownicach spotkają się poznańskie sławy — olimpijczycy **Zbigniew Doda z Włodzimierzem Schmidtem, Bogdan Pietrusiak z Przemysławem Ereńskim, Ryszard Bernard z Marianem Nowackim.**

Początek dzisiejszych derbów o godz. 10. (nt)

Piłkarze ręczni Grunwaldu rozpoczynają rozgrywki I ligi

Wczoraj i dzisiaj odbywa się inauguracja sezonu ligowego piłkarzy ręcznych. Właściwie dwie pary Warszawianka — Grunwald i Stal — Śląsk wystartowały w rozgrywkach I ligi już w piątek.

Dla poznaniaków początek nie był niestety zbyt pomyślny gdyż przegrali z Warszawianką 18:21. Miejmy jednak nadzieję, że dalszy ciąg rozgrywek będzie dla wojskowych tak efektowny jak przed rokiem.

Nie chcemy być złymi prorokami, ale warto w porę wyrazić pewne obawy o losy jedynej w naszym województwie drużyny I ligi. Jak nam bowiem wiadomo, podopieczni trenera **A. Wiecanowskiego** nie są najlepiej przygotowani do tegorocznych rozgrywek. Ich piątkowy mecz w hali, był pierwszym od bardzo długiego okresu czasu występem w hali. Wobec przedłużającego się remontu własnej hali przy ul. Marcelińskiej, trenowali cały czas na boisku ziemnym. Zrezygnowali też z wyjazdu na obóz, przebywając cały czas w Poznaniu, gdzie dochodzili na zajęcia. Miejmy jednak nadzieję, że zawodnicy szybko dojdą do właściwej formy i znów będziemy świadkami wielu przyjemnych niespodzianek.

Obecne mistrzostwa są o tyle trudniejsze, ponieważ zapoczątkują reorganizację rozgrywek. Jak wiemy w przyszłym roku ekstraklasa liczyć będzie tylko 8 zespołów, a więc aż o 4 mniej niż obecnie. Zgodnie z regulaminem dalszy pobyt zagwarantują sobie jedynie te drużyny, które zajmą pierwszych 6 miejsc. Dalsze 4 będą musiały stoczyć spotkania z czterema zespołami II ligi terytorialnej o pozostałe 2 miejsca w nowej I lidze. Grunwald powinien więc za wszelką cenę zająć miejsce w pierwszej szóstce, gdyż jest mało prawdopodobne aby wyczerpany trudnymi rozgrywkami całego sezonu, mógł jeszcze skutecznie walczyć o dalszy pobyt z rywalami.

Ciekawi jesteśmy dzisiejszego, drugiego występu wojskowych w Mielcu z miejscową Stalą, którą powinni zdecydowanie pokonać.

Pierwszy występ Grunwaldu na własnym boisku oglądać będziemy dopiero 11. X. o godz. 18 w hali przy Marcelińskiej. Gościem poznaniaków będzie Anilana. Natomiast następnego dnia (godz. 10) przyjmować będą Concordię. Tydzień później do Poznania zawita wrocławski Śląsk — aktualny wicemistrz Polski, a 25 i 26 bm. wojskowych czekają dwa bodajże najtrudniejsze pojedynki — ze Spójnią — mistrzem kraju i Wybrzeżem. 1 i 2. XI. znów wyjeżdżają i to do Gwardii i Pogoni. Pierwszą rundę rozgrywek zakończą spotkaniami z katowickim AZS-em i Spartą na własnym terenie. Oby pomyślnie, czego im serdecznie życzymy. (kusz)

Łucznictwo

Drużynowe mistrzostwa Polski

Na 46 stanowiskach łuczniczych poznańskiej Surmy przy al. Reymonta, stanęło 11 zespołów wojewódzkich do walki o tytuł drużynowego mistrza Polski. Na starcie zabrakło reprezentantów województwa kieleckiego.

W punktacji po pierwszym dniu prowadzą w rozgrywkach: Resovia — 4417 pkt., przed Surmą (Poznań) — 4326, Marymontem (W-wa) 4167, Energetykiem (Wrocław) 3849, Kmitą (Zabierzów) 3814, Łącznością (W-wa) 3784, oraz Wartą (Poznań) 3651.

Decydująca walka o tytuł mistrza rozegra się w dniu dzisiejszym, w którym odbędą się strzelania na dystansach krótkich.

Oto kilka ciekawych wyników:

SENIORKI Ł-A (70 + 60 m.)

1. H. Brzezińska (Marymont) 560 pkt., 2. M. Mączyńska (Łączność) 549 pkt., 3. G. Kotlarz (Surma) 545 pkt.

SENIORZY Ł-A (90 + 70 m.)

1. W. Szymańczyk (Surma) 506 pkt., 2. W. Narbutowicz (Stal) 498 pkt., 3. T. Malicki 490 pkt.

JUNIORKI Ł-B (50 + 30 m.)

1. B. Bielas (Resovia) 578 pkt., 2. J. Brzezińska (Marymont) 513 pkt., 3. M. Zawierucha (Społem) 510 pkt.

JUNIORZY Ł-B (50 + 30 m.)

1. P. Wiśniowski (Resovia) 577 pkt., 2. R. Kadura (Kmita) 563 pkt., 3. K. Kopta (Energetyk) 536 pkt. (x)

Tym razem wygrała kadra

Na stadionie Legii w Warszawie rozegrano tradycyjny mecz piłkarski między kadrą PZPN i 11-ką wytypowaną przez czytelników „Expressu Wieczornego". Spotkanie przyniosło zwycięstwo kadrze 3:1 (3:0). (o-za)

PAŹDZIERNIK	Apolinarego
5 Niedziela	Artura, Brunona
6 Poniedziałek	Słońce: 5.58—17.23

TEATRY

NIEDZIELA

POLSKI — g. 19 „Fantazy"; NOWY — g. 19 „Uciekła mi przepióreczka"; OPERA — g. 19 „Cyrulik Sewilski"; OPERETKA — g. 15 „Skrzydlaty kochanek"; MARCINEK — nieczynny.

W poniedziałek teatry nieczynne.

KINA

NIEDZIELA i PONIEDZIAŁEK

KINO DOBRYCH FILMÓW MUZA — g. 10, 12.30, 15, 17.30 „Pieski świat" (włoski 16 l.), g. 20 „Przygody Wernera Holta" (NRD 16 l.); APOLLO — g. 10, 12.30, 15.30, 18, 20.30 i poniedz. od g. 12.30 „Benia min, czyli pamiętnik cnotliwego młodzieńca" (franc. 18 l.); BAŁTYK — g. 10, 12.30, 15.30 i poniedziałek g. 15.30 „Wspaniały Red" (USA 7 l.), niedz. i poniedz. g. 18, 20.15 „Milion lat przed naszą erą" (ang. 14 l.); CZTERNASTKA — g. 10, 12.30, 15.30, 18 „Człowiek z Hongkongu" (franc. 14 l.), g. 20.15 „Polowanie na muchy" (pol. 18 l.); GONG — g. 10, 13 „Hatari" (USA 11 l.), g. 16, 18.15, 20.30 „Darling (ang. 18 l.), poniedz. g. 10, 12, 16, 18, 20 „Kowboju do dzieła" (ang. 16 l.) GRUNWALD — g. 12 „Ratuj dziadziu" (bajka), g. 15 i poniedz. g. 16.30 „Wielki wyścig" (USA 11 l.), g. 18, 20 i poniedziałek g. 19.30 „Sekrety wiernych żon" (włoski 18 l.); GWIAZDA — g. 10.30, 13, 15.30, 18, 20.15 „Na tropie sokoła" (NRD 14 l.), poniedz. g. 10.30, 13 „Gamoń" (franc. 14 l.), g. 15.30, 18, 20.15 „Ciężkie czasy dla gangsterów" (franc. 16 l.); KOSMOS — 11 „Francja naprzód" (franc. 11 l.), g. 17, 19.30 „Alfa Romeo, Julia" (weg. 16 l.), poniedz. g. 17, 19.30 „Kolekcjoner" (ang. 18 l.); MALTA — g. 13 „Piosenka wiosenka" (pol.), g. 16 „Mąż swojej żony" (pol. 12 l.), g. 18, 20 „Dziewczyna z dobrego domu" (pol. 16 l.), poniedz. g. 17, 19.30 „Tom Jones" (ang. 16 l.); MINIATURKA — g. 16, 18 „Pan Wołodyjowski" (pol. 14 l.), poniedz. nieczynne; OLIMPIA — g. 11.15 — bajki, g. 12.30 i poniedz. g. 10, 12.30, 15, 17.30, 20 „Święty zastawia pułapkę" (franc. 14 l.); OSIEDLE — g. 16 „Awantura o Basię" (pol. 7 l.), g. 18, 20 „Dziewczyna z dobrego domu" (pol. 16 l.), poniedz. g. 18, 20 „Wielki skok" (franc. 16 l.); PANCERNIAK — g. 11.30 „Uwaga czarny kot" (radz. 7 l.), g. 17.30, 20 „Sidła" (ang. 16 l.); poniedz. g. 17.30, 20 „Miłosne kłopoty" (radz. 16 l.); PAŁACOWE — g. 15.30 „Wyzwanie dla Robin Hooda" (ang. 11 l.), g. 17.30, 20 „Sprawa honorowa" (włosko-franc. 16 l.), poniedz. nieczynne; PRZYJAŹŃ — g. 15.30, 18, 20.15 „Poeta i kadet" (radz. 16 l.); poniedziałek nieczynne; RIALTO — g. 10, 12.30, 16.30 „Miłość i jazz" (szwedz. 14 l.), g. 18, 20.15 „Czerwone i złote" (pol. 14 l.); RUSAŁKA (Swarzędz) — g. 14 „Aza na spacerze" (pol. 7 l.), g. 15, 17, 19.30 „Przygoda z piosenką" (pol. 14 l.), poniedz. nieczynne; SCALA — g. 14, 16, 18, 20 „Osiodłać wiatr" (USA 16 l.), poniedz. g. 16, 18.15, 20.30 „Ryszard Lwie Serce i Krzyżowcy" (USA 14 l.); TECZA — g. 15.30 „Szatan z VII klasy" (pol. 10 l.), g. 17.30, 19.30 „Maskarada szpiegów" (ang. 14 l.), poniedziałek g. 17.30, 19.30 „Gra" (hiszp. 16 l.); WARTA — g. 10, 11, 12, 13 „Zajączek" (bajka 7 l.), g. 14 i poniedz. g. 10, 11.30, 13, 14 „63 dni" (Powstanie Warszawskie — pol. 14 l.), niedz. i poniedz. g. 15.30, 18, 20.15 „Człowiek z M-3" (pol. 14 l.); WCZASOWICZ (Puszczykowo) — g. 15 „Bajka o zmarnowanym czasie" (radz. 7 l.), g. 17, 19.15 „Rzeczpospolita babska" (pol. 14 l.), poniedz. nieczynne; WILDA — g. 9.30, 13, 16.30, 20 „Bunt na Bounty" (USA 14 l.); WRZOS (Luboń) — g. 14.30, 16.30 „Święty zastawia pułapkę" (franc. 14 l.), g. 18.30 „Kolumna Trajana" (rum. 14 l.), poniedz. nieczynne; WRZOS (Mosina) — g. 16 „Ballada o dentyście" (pol. 7 l.), g. 17, 19.15 „Obcy w domu" (ang. 18 l.), poniedz. nieczynne; FOTOPLASTIKON — g. 12—21 „Cejlon — Wietnam — Birma".

MUZEA I WYSTAWY

Archeologiczne (Wodna 27) — „20 lat badań na Ostrówku w Opolu" — wt., czw. sob. g. 9—15, śr. i piątek g. 13—19 niedz. i święta g. 10—14.

Historii m. Poznania (St. Rynek) — codziennie g. 10—15 śr. g. 12 — 18, sob., dni przedśw. i 5 X — nieczynne.

Historii Ruchu Robotniczego (St. Rynek) — „Wielkopolska na froncie walki z hitleryzmem 1939 — 1945" — codziennie g. 10—18, niedz. i święta g. 10—15.

Instrumentów Muzycznych (St. Rynek) — codziennie g. 9—15, śr. g. 11—17, niedz. i święta g. 10—15 (do 15 X nieczynne).

Narodowe (Marcinkowskiego 9) — codziennie g. 9—15, śr. g. 11 — 17, niedz. i święta g. 10—15.

Przyrodnicze (Świerczewskiego 19) — codziennie g. 9—16, śr. i piątki g. 11—18.

Rolnictwa (Szreniawa k/Poznania) — codziennie g. 10—7, niedz. i święta g. 11—15.

Rzemiosł Artystycznych (Zamek Przemysława) — codziennie g. 10 — 15, śr. g. 11—17.

Wielkopolskie Muzeum Wojskowe (St. Rynek) — codziennie godz. 10—15, śr. 11—15.

Wyzwolenia Poznania (Cytadela) — codziennie g. 11—18, niedz. i święta g. 11—17.

Muzeum w Gołuchowie — codziennie g. 10—16.

Muzeum w Kórniku — codziennie g. 9—17, sob. — g. 9—14.

Muzeum w Rogalinie — codziennie g. 10 — 16.

Klub MPiK (Ratajczaka 39) — wystawa fotograficzna „Województwo Drezno przedstawia się" — codziennie g. 10 — 20, niedz. g. 12—18.

BWA (St. Rynek — Arsenał) — „Malarstwo" Jana Piaseckiego i „Malarstwo i rysunki" — Jacka Żuławskiego — codziennie g. 10 — 18, niedz. g. 10—17, poniedz. nieczynna (do 15. X).

Tow. Miłośników m. Poznania (St. Rynek 10) — „Leon Prauziński — twórczość i pamiątki" — g. 10 — 13 i 16 — 18 (niedz. i św. nieczynna) — do 31. X.

PTF (Paderewskiego 7) — wystawa indywidualna St. Wojneckiego „Twarze" — codziennie g. 10 — 17, niedz. i św. g. 10 — 15 (do 16. X.).

Klub Handlowca „Merkury" (pl. Wolności) — Rysunki i akwarele Danuty i Henryka Derwichów — g. 17 — 20.

W poniedziałki wszystkie muzea (z wyjątkiem Historii m. Poznania) nieczynne.

DYŻURY

NIEDZIELA

Interna, chirurgia ogólna, okulistyka — Szpital Miejski im. Strusia, ul. Szkolna 8/12, tel. 511-11.

Neurologia — Szpital Miejski im. Strusia Oddział Neurologiczny, ul. Grobla 26, tel. 594-68.

Laryngologia — Szpital Kliniczny im. Święcickiego, ul. Przybyszewskiego 49, tel. 67-12-31.

PONIEDZIAŁEK

Interna, chirurgia ogólna, okulistyka — Szpital Kliniczny im. Pawłowa, ul. Garbary 17, tel. 510-21.

Laryngologia, neurologia — Szpital Kliniczny im. Święcickiego, ul. Przybyszewskiego 49, tel. 67-12-31.

Psychiatria — Klinika Psychiatryczna, ul. Szpitalna 29/33, tel. 444-51

NIEDZIELA I PONIEDZIAŁEK

Pogotowie Ratunkowe (ul. Chełmońskiego 20). Wypadki uliczne tel. 99: nagłe zachorowania w domu tel. 666-66: dla Poznania porady lekarskie tel. 637-35 — podstacje ul. Kórnicka 6, Bukowa 8 i Ugory 18 — cała dobe dla pow. poznańskiego (ul. Kościuszki 103, tel. 566-66). Podstacja w Luboniu — tel. 09 — cała dobe.

Ambulatoria: internistyczne (ul. Chełmońskiego 20) — czynne całą dobę; **pediatryczne** (Chełmońskiego 20) g. 15—23 niedz. i święta — cała dobe; **stomatologiczne** (ul. Chełmońskiego 20) czynne od 18—7 w niedz. i święta — cała dobe; **chirurgiczne I** — ul. Kórnicka 8 tel. 707-19 — cała dobe; **chirurgiczne II** — ul. Kasprzaka 18 tel. 623-55 — cała dobe.

„Telefon Zaufania" nr 586-87 — dyżurujący lekarz psychiatra — g. 8—22.

Apteki: al. Marcinkowskiego 11 (czynna cała dobe). Główna 53 Starołęcka 72 (dyżur nocny).

Miejska Lecznica dla Zwierząt: ul. Grunwaldzka 248, tel. 67-24-14, od 8—21: w nocy nagłe wypadki.

RADIO

NIEDZIELA: PROGRAM I — FALA 1322 m i UKF 66.62 MHz (do g. 14); 8.20 Samo życie — audycja satyryczna; 8.30 Przekrój muzyczny tygodnia; 9.05 „Fala 56"; 9.15 Magazyn Wojskowy; 10. Dla dzieci w wieku przedszkolnym „Przygoda Kasztana, który spadł z drzewa" opow.; 10.20 Mel. hiszpańskie; 10.30 Radiowa piosenka miesiąca; 11. „Rozgłośnia Harcerska"; 11.40 „Zgadnij, sprawdź, odpowiedz"; 12.15 Magazyn miesięczny — Kultura pilnie poszukiwana; 12.45 Śpiewają polskie zespoły pieśni i tańca; 14 Radiowy magazyn przebojów; 14.30 „W Jezioranach"; 15. Koncert życzeń; 16.05 Tygodn. przegląd wydarzeń międzynar.; 16.20 Teatr PR „Król i pies" słuch.; 17.40 Mel. rozrywk.; 18.05 Zaproszenie do tańca; 19.15 „Przy muzyce o sporcie"; 20.30 „Matysiakowie"; 21.30 Zespół Dziewiątka; 22. Wieczór z Lehárem; 23.10 W romantycznym nastroju. Konc. Ork. Francka Chacksfielda; 0.10 Program nocny z Krakowa.

WIADOMOŚCI: 6, 7, 8, 9, 12.05, 16, 20, 23, 24, 1, 2, 2.55.

PROGRAM II — FALA 407 m i UKF 69.74 MHz; 8. „Moskwa z melodią i piosenka słuchaczom polskim"; 8.35 „Radioproblemy"; 10. Wielkopolska niedziela; 12.30 Konc. Symf. z nagrań Ork. PR i TV w Krakowie pod dyr. Jerzego Gerta; 13.30 „Zgaduj Zgadula"; 15. Dla dzieci „Sprzedawaj pomarańcze" słuch.; 15.46 Aud. rozrywk.; 16.30 Konc. chopinowski; 17.05 Warszawski Tygodnik Dźwiękowy; 17.30 Rewia piosenek; 18. Teatr PR. Festiwal Słuchowisk: Polacy na frontach II Wojny Światowej — „Drugi batalion wygrywa wojnę"; 18.30 W. A. Mozart: Divertimento; 18.45 Polskie tańce ludowe; 20. Wieczór literacko-muzyczny „Trafił swój na swego": 21.30 Przeboje taneczne z różnych lat; 22.05 Ogólnop. i pozn. wiadom. sport.; 22.35 Niedzielne spotkania z muzyką.

WIADOMOŚCI: 5.30, 6.30, 7.30, 8.30, 12.05, 17, 19, 22, 23.50.

PROGRAM III — UKF 66.62 MHz; 14.05 Przeboje na start; 14.20 Peryskop — przegląd wydarzeń tygodnia; 14.45 „Kradzione tuczy" — plagiaty muzyczne; 15.05 Opow. fantastyczno-naukowe; 15.25 Zwierzenia prezentera: 15.50 Cała sala bije brawo... piosenkarzom; 16.10 Spotkanie z księżycem — magazyn; 16.30 Zwariowana muzyka — Tiny Tim i Crazy Guy: 16.50 Homo w ZOO — rep.; 17 Niedzielne rytmy; 17.30 „Skandal w Clochmerle" — odc. 9; 17.40 Mój magnetofon: 18 Ekspresem przez świat; 18.05 Polonia śpiewa; 18.20 Dżentelmeni żyją dłużej... magazyn; 18.35 Sylwetka piosenkarza — Maciej Kossowski; 19. „Najpiękniejsza opowieść świata" — słuch.; 19.30 Mini-max — czyli minimum słów, maksimum muzyki; 20. Teatrzyk Piosenki „Piccolo"; 20.20 Konc. fortep. Beli Bartoka — III koncert fort.; 20.45 Jesień w piosence; 22.55 Jak to było naprawdę? — Niemcy przed Hitlerem; 21.25 Mel. z autografem St. Mikulskiego; 21.50 Opera — R. Wagnera „Tristan i Izolda"; 22.08 Gwiazda siedmiu wieczorów — Harry Belafonte; 22.20 Lechistan, ojczyzna Tatarów — rep.; 22.35 Cała sala bije brawo... jazzmenom; 23. Miniatury poetyckie — „Wielki Testament"; 23.05 „Muzyka noca"; 23.50 Gra Acker Bilk.

PONIEDZIAŁEK — PROGRAM I: Fala 1322 m i UKF 66.62 MHz (do g. 17): 8.10 „Pięć minut o gospodarce" audycja Redakcji Ekonomicznej; 8.30 Z nagrań Ork. Dętej Pomorskiego Okręgu Wojskowego; 9 Dla kl. I—II (j. polski) „Trzy zaklęcia" baśń; 9.20 Konc. estradowy; 10.05 „Spotkania z pisarzami"; 10.25 Polskie legendy w twórczości baletowej; 11 Dla kl. VII (j. polski) „Jagoda w Warszawie" słuch.; 11.30 Kwadrans z „Baja Marimba Band" — zesp. meksykański; 11.45 Porady praktyczne dla kobiet; 12.25 Konc. z polonezem; 13 Z życia ZSRR; 13.20 Legendy Kroczyckie; 13.40 „Więcej, lepiej, taniej"; 14 Rozmowa o kulturze; 14.30 „Co się wam w tej audycji najbardziej podoba"; 15.05 „Godzina dla dziewcząt i chłopców"; 16.10 „Popołudnie z młodością"; 18.05 Aud. z życia wojska; 18.20 „Ze świata opery"; 18.50 Muz. i Aktualn.; 19.30 Konc. Ork. Radia i TV w Łodzi pod dyr. H. Debicha; 20.25 Od Charlestona do cza-czy; 21 Naukowcy rolnikom; 21.25 Pięć minut o wychowaniu; 21.30 Kalejdoskop kulturalny; 22 Konc. życzeń miłośników muzyki poważnej; 22.40 Gra Pozn. Piętnastka Radiowa: 23.10 Rewia piosenek; 23.40 Utwory fortepianowe z nagrań A. Schmidt; 0.10 Program nocny z Olsztyna.

WIADOMOŚCI: 5, 6, 7, 8, 10, 12.05, 15, 16, 18, 20, 23, 24, 1, 2, 2.55.

PROGRAM II: Fala 407 m i UKF 69.74 MHz: 8.35 „Fala 56"; 8.45 Mel. operetkowe; 9 Z piosenką i tańcem ludowym przez Europę; 9.35 Międzynarodowy Uniwersytet Radiowy ORIT. Wykład pt. „Człowiek w społeczeństwie pierwotnym"; 9.45 W. Kolankowski — Wiązanka melodii; 9.55 Konc. czterech orkiestr; 10.25 „W Jezioranach"; 10.55 Wanda Wiłkomirska w repertuarze solistycznym, kameralnym i z orkiestrą; 13 Czas dobrych gospodarzy; 13.15 Muz. rozrywk.; 13.40 „U źródła wzruszeń" fragm. prozy J. Kawalca z tomu „Pochwała rak"; 14.05 Wirtuozi muz. rozrywk.; 14.40 „Domowe progi" fragm. pow.; 15 Pieśni chóralne Zoltana Kodaly'a i Beli Bartoka; 15.20 „Kiermasz muzyczny"; 15.50 „O zdrowie człowieka"; 17.15 Poniedzielne remanenty sport. E. Pacholskiego; 17.25 Pozn. konc. życzeń; 17.55 Radioexpress; 18.05 Gra Zespół B. Hardego; 18.20 „Sonda" dźw. przegląd społ.-ekonom.; 19.17 Spotkanie z ork. Manuela; 19.30 Radiowy Teatr Sensacji „Dzielnica Maliniaka" słuch. odc. „Czy można wierzyć lekarzom"; 19.57 Gra Kwintet George'a Shearinga z tow. Ork. Multi Colored; 20.10 Konc. z nagrań Wielkiej Ork. Symf. PR i TV pod dyr. Z. Latoszewskiego z udz. A. Ordy — baryton; 21.35 Muz. rozrywk.; 2.30 Język rosyjski; 22.45 Taneczna rewia; 23.30 Gra Zespół tan. „Metrum".

WIADOMOŚCI: 5.30, 6.30, 7.30, 8.30, 9.30, 12.05, 14, 16, 19, 22, 23.50.

PROGRAM III: UKF 66.62 MHz: 17.05 Quodlibet — czyli co kto lubi; 17.30 „Skandal w Clochmerle" — odc. 10 pow.; 17.40 Nie tylko melodia; 18 Ekspresem przez świat; 18.05 Tydzień na UKF; 18.20 Wóz bez przewozu — gaweda; 18.30 Roman Waschko i jego płyty. — Prezentacja muzyki; 19 Powieść w wyd. dźw. —„Król Henryk IV u szczytu sławy" — odc. 1; 19.30 Legato i staccato; 19.15 Pogwarki u Szymona; 20 „Kiedy sytuacja nagli" — humoreski franc.; 20.35 Płyty nasze i naszych przyjaciół; 21 „Pod bocianim gniazdem"; 21.20 Muzyka z wielu płyt — Opole 69; 21.45 Opera tygodnia — Giusseppe Verdi „Otello"; 22.08 Śpiewa — Teresa Tutinas; 22.15 Nie czytaliście — to posłuchajcie; 22.35 Kompozytor i jego muzyka filmowa — J. Matuszkiewicz; 23 Miniatury poetyckie — „Wielki Testament"; 23.05 „Muzyka noca"; 23.50 Śpiewa Crystian St. Petres.

TELEWIZJA

NIEDZIELA: 9 — TV Kurs Rolniczy „Przechowywanie okopowych" — powtórzenie; 9.35 — „Przypominamy, radzimy"; 9.45 — Film krótkometrażowy; 10 — „Obleżenie" — polski film TV z cyklu — „Stawka większa niż życie"; 11 — Dla młodych widzów — „Niewidzialna ręka" — film produkcji polskiej; 11.30 — „Skarby Leningradu" — (Leningrad); 12 — Dziennik; 12.15 — „Tajemnica" — film z serii — „Bonanza"; 13.05 — „Bawcie się z nami" — program muzyczny; 14 — „Szwedzi dawniej i dziś" — cz. II — „W Starym Kinie"; 14.40 — „Przemiany"; 15.15 — Dla dzieci — TV Teatr Lalek — B. Leśmian — „Zaklęty rumak"; 16.15 — „Szlakami zabytków"; 16.40 — Teatr TV na świecie — W. Szekspir — „Jak wam się podoba" w wyk. Zespołu Królewskiego Teatru Szekspirowskiego z Stratfordu; 19 — „Dolina śmierci" — prog. z cyklu „Ludzie i zdarzenia"; 19.20 — Dobranoc i Dziennik; 20.05 — „Jeden przeciw wszystkim" — film fab. prod. USA (western); 21.35 — PKF; 21.45 — „Songi i ballady Bertholta Brechta w wyk. Giselli May"; 22.30 — Magazyn sportowy.

PONIEDZIAŁEK: 14.25—15.30 — Politechnika TV — Fizyka — Kurs przygotowawczy — ruch harmoniczny cz. I i II; 16.40 — Dziennik TV; 16.50 — Dla dzieci — „Zwierzyniec" — w progr. m. in. film — „Przygody dziwnego psa Huckleberry"; 17.45 — „Echo-stadionu" — magazyn sportowy; 18.05 — „Laser" — film dokument. prod. NRD; 18.20 — „Technika — medycynie" — program popularno-naukowy; 18.45 — „Eureka" — magazyn pop.-naukowy; 19.20 — Dobranoc i Dziennik; 20.05 — Teatr TV — Gabriela Zapolska — „Panna Maliczewska". Reżyseria — J. Słotwiński. scenografia — W. Sieciński. Wykonawcy: — M. Lipińska, J. Woszczerowicz, W. Łuczycka, R. Hanin, T. Pluciński i inni; 21.35 — Z cyklu — „Przez granice i kontynenty" — program pt. „Międzynarodowe sukcesy polskiej architektury; 22.10 — Dziennik; 23.30—23.35 — Politechnika TV (powt.).

TV zastrzega prawo zmian.