Cena 50 gr

Nakład 105 510

GŁOS WIELKOPOLSKI

CZYTELNIK

Śladem dobrych inicjatyw — str. 3

Rok XIII Wydanie AB | Poznań, sobota 9 XI 1957 | Nr 267 (4287)

Złożenie wieńców na Cytadeli

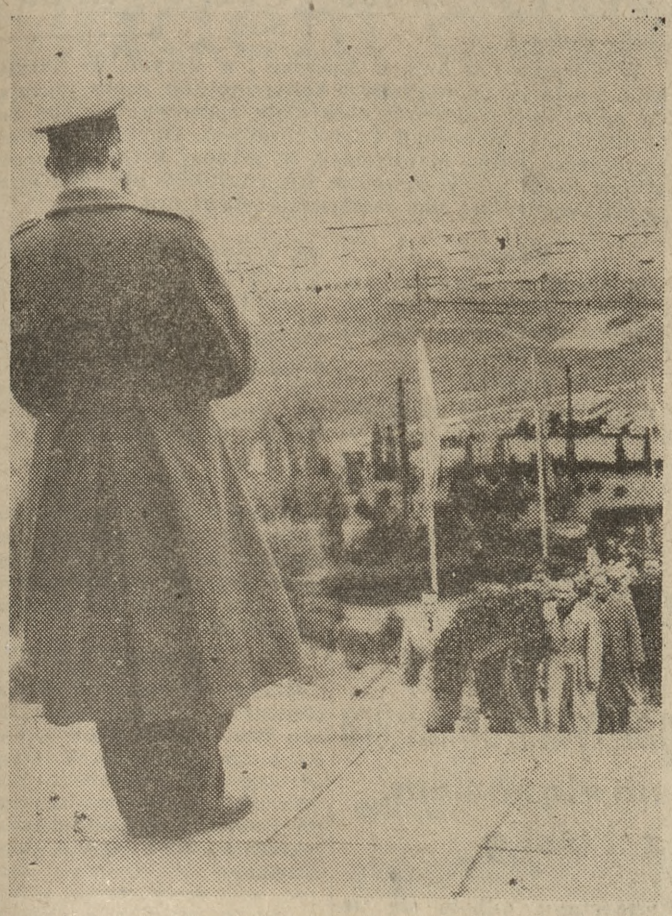

W dniach takich rocznic jak przedwczorajsza zwykliśmy dekorować pomniki poległych orderami żywych kwiatów. Sprzed Zamku wyruszył punktualnie o godz. 10.30 pochód. Na czele — poczty sztandarowe. Za nimi delegacje z wieńcami. Przy wtórze orkiestry wojskowej pochód przeciągnął Aleją Stalingradzką na Cytadelę.

Przy pomniku żołnierzy radzieckich warta honorowa. Na tle szarego nieba zapłonął znicz. W głębokim milczeniu stanęły u stóp pomnika delegacje. Przy dźwiękach hymnów pochyliły się drzewce sztandarów.

Delegacje kolejno złożyły wieńce w imieniu wojewódzkich, miejskich i powiatowych władz partyjnych, stronnictw politycznych, władz wojewódzkich, powiatowych i miejskich Poznania, w imieniu goszczącej w naszym mieście delegacji KPZR z Charkowa, wojska, milicji, organizacji młodzieżowych i społecznych oraz zakładów pracy.

(emp)

☆

Złożeniem wieńców na terenie byłego obozu koncentracyjnego w Żabikowie uczciło społeczeństwo pamięć pomordowanych przez hitlerowców działaczy PPR i innych patriotów polskich. Wieńce złożyły m. in. delegacje Komitetu Wojewódzkiego, Miejskiego i Powiatowego PZPR w Poznaniu. U stóp pomnika wiązankę czerwonych goździków złożyła również delegacja KPZR z Charkowa, która przybyła na teren obozu bezpośrednio z Cytadeli. Przez cały dzień na Cytadeli i w Żabikowie pełnili warty honorowe żołnierze WP i harcerze.

Delegacje poznańskich zakładów pracy i organizacji złożyły również wieńce przed tablicą pamiątkową, wmurowaną w Domu Żołnierza przy ul. Niezłomnych. (v)

Już 1 miliard 180 mln. zł obrotów w spółdzielniach ogrodniczych

Dochody własne przekroczyły 64 miliony złotych

WARSZAWA (PAP)

Od chwili wznowienia działalności spółdzielni orodniczych minęło 4 miesiące. Jak informuje prezes Centrali Spółdzielni Orodniczych — Franciszek Dratwa, po pierwszym okresie organizacyjnym, po pokonaniu szeregu trudności związanych przede wszystkim z brakiem odpowiednio wykwalifikowanych pracowników i szukaniem rynków zbytu dla posiadanych towarów, większość spółdzielni ogrodniczych umocniła się pod względem organizacyjnym, finansowym i gospodarczym, stała się samodzielnymi placówkami handlowymi.

W okresie trzech pierwszych miesięcy swego istnienia dochody własne spółdzielni ogrodniczych wynosiły ok. 64 mln zł., a obroty w hurcie, detalu i przetwórniach osiągnęły sumę 1.180 mln zł. Spółdzielcze punkty skupu odebrały od producentów ok. 220 tys. ton warzyw, ponad 140 tys. ton owoców, jak również 1.400 ton miodu.

Wzrosła bardzo poważnie liczba członków istniejących obecnie 132 spółdzielni. Jest ich już ponad 440 tys. Przewiduje się, że w okresie zimowym, kiedy tempo pracy znacznie osłabnie, zarządy spółdzielni i rady nadzorcze poświęcą najwięcej uwagi sprawie dalszego zwiększenia szeregów członkowskich.

Jednakże — jak informuje prezes Dratwa — najpoważniejszym osiągnięciem tego okresu jest zdobycie dużej liczby odbiorców. Gwarantuje to bowiem zbyt skupywanego towaru i umożliwia znaczne rozszerzenie umów kontraktacyjnych z chłopami. Poprzez umowy bowiem spółdzielnie mogą wpływać na powiększenie produkcji warzyw, których brak odczuwało się ostatnio na rynku.

Dotychczasową działalność spółdzielni ogrodniczych cechuje duża troska o konsumenta i właściwe zaopatrzenie rynku. Specjalne biura zbytu uruchomione w kilku miastach dokonują przerzutów towarowych z terenów mających pewne nadwyżki na takie, które odczuwają brak owoców czy warzyw.

Oprócz zaopatrzenia ludności w warzywa i owoce na bieżąco spółdzielnie gromadzą w swoich przechowalniach zapasy na okres zimowy. I tak przygotowuje się na zimę ok. 9,5 tys. ton jabłek i ponad 25 tys. ton warzyw. Zakiszono również 15 tys. ton ogórków i przygotowuje się ponad 20 tys. ton kiszonej kapusty.

Kraj w dniu wielkiej rocznicy

WARSZAWA (PAP)

7 bm. w związku z 40 rocznicą Wielkiej Socjalistycznej Rewolucji Październikowej, odbyło się w kraju wiele obchodów i uroczystości. Mogiły bojowników rewolucji oraz groby żołnierzy radzieckich zostały zasypane kwiatami.

Lud Warszawy złożył wieńce i wiązanki kwiatów na cmentarzu-mauzoleum żołnierzy radzieckich, pod pomnikami F. Dzierżyńskiego, braterstwa broni, wdzięczności oraz na płycie grobowca J. Marchlewskiego.

W wielu miejscowościach Skalnego Podhala zorganizowano sztafety, które udały się do Poronina, gdzie złożyły wieńce pod pomnikiem Lenina.

Liczne wiązanki kwiatów i wieńce złożono również przed oknami celi więzienia w Nowym Targu, w której w roku 1914 osadzony był Lenin.

W Muzeum im. Lenina w Krakowie — skarbnicy pamiątek po wielkim wodzu Rewolucji, który w mieście tym żył i pracował — otwarta została wystawa pt. „Wpływ Rewolucji Październikowej na ziemie polskie".

Również w Muzeum im. Lenina w Warszawie została otwarta wystawa poświęcona 40 rocznicy Wielkiej Socjalistycznej Rewolucji Październikowej.

☆

Tradycyjnie już, tak jak co roku, przedstawiciele społeczeństwa polskiego złożyli na ręce ambasadora ZSRR w Polsce serdeczne życzenia dla narodów wielkiego Kraju Rad.

☆

Z okazji 40 rocznicy Rewolucji Październikowej ambasador ZSRR w Polsce — Piotr Abrasimow wydał przyjęcie w salach ambasady Związku Radzieckiego w Warszawie.

Przyjęcie na Kremlu

MOSKWA (PAP)

W dniu 7 bm. w godzinach wieczornych Rada Najwyższa ZSRR, Komitet Centralny KPZR i Rada Ministrów ZSRR wydały w Wielkim Pałacu Kremlowskim przyjęcie z okazji 40 rocznicy Wielkiej Socjalistycznej Rewolucji Październikowej.

Wspaniałe sale pałacu zapełniły się setkami gości przybyłych do Moskwy z wielu krajów świata. Na przyjęcie przybyli przywódcy partii i kierownicy rządu radzieckiego.

W czasie przyjęcia, które upłynęło w serdecznej i przyjacielskiej atmosferze, gości powitał przewodniczący Prezydium Rady Najwyższej ZSRR, Woroszyłow.

O godzinie 9 wieczorem w niebo wzbiły się tysiące różnokolorowych rakiet.

Związkowcy wielkopolscy do przyjaciół w Czelabińsku

W 40 rocznicę Rewolucji Październikowej związkowcy woj. poznańskiego przesłali do związkowców radzieckich w Czelabińsku list z gorącymi pozdrowieniami dla swych przyjaciół z bratniego kraju. Omawiając wypadki, jakie wydarzyły się przed 40 laty, Wojewódzka Komisja Porozumiewawcza Związków Zawodowych w Poznaniu z dumą podkreśla, że Lenin i partia bolszewików pierwsi uznali prawo narodu polskiego do niepodległości, mobilizując klasę robotniczą Rosji do walki z caratem o niepodległość wszystkich uciemiężonych narodów.

W liście związkowców wielkopolskich czytamy na zakończenie:

„Przyjmijcie, drodzy Towarzysze i Przyjaciele, od nas zapewnienie, że polska klasa robotnicza pozostanie zawsze wierna nauce Lenina, sztandarowi Wielkiej Socjalistycznej Rewolucji Październikowej, że Polska jako wolna wśród wolnych, równa wśród równych, w braterskiej rodzinie wspierających się nawzajem ludów obozu socjalistycznego będzie rozwijać dzieło Października 1917 roku". (V)

Krajowy zjazd delegatów ZZK

WARSZAWA (PAP)

W czwartek rozpoczął obrady VII po wojnie krajowy zjazd delegatów Związku Zawodowego Kolejarzy. Zjazd ma charakter organizacyjny i porządek obrad przewiduje sprawozdanie Zarządu Głównego ZZK z dotychczasowej działalności, dyskusję oraz wybory nowego zarządu głównego, komisji rewizyjnej i delegatów na kongres związków zawodowych. Uczestnicy zjazdu wystosowali depeszę z pozdrowieniami do kolejarzy radzieckich z okazji 40-lecia Wielkiej Rewolucji.

Aktyw związkowy zapoznaje się z obecną sytuacją gospodarczą kraju

WARSZAWA (PAP)

7 bm. w siedzibie CRZZ odbyło się spotkanie centralnego aktywu związkowego z przewodniczącym Komisji Planowania przy Radzie Ministrów — Stefanem Jędrychowskim.

W wygłoszonej na wstępie spotkania informacji przewodniczący Komisji Planowania przedstawiając ogólną sytuację ekonomiczną kraju stwierdził, że w dalszym ciągu charakteryzuje się ona tym, iż wzrost produkcji nie nadąża za wzrostem płac, który miał miejsce w ciągu ostatnich kilkunastu miesięcy. W bieżącym kwartale można już zaobserwować poprawę w tej dziedzinie. Za najpilniejsze i bardzo ważne zadanie na rok 1958 Stefan Jędrychowski uważa zmniejszenie krótkoterminowego zadłużenia zagranicznego oraz dalsze umacnianie równowagi rynkowej.

Jak poinformował w czasie narady sekretarz CRZZ J. Kulesza, w bieżącym miesiącu zostaną zorganizowane dwa kilkudniowe seminaria dla 200 działaczy związkowych, poświęcone problemom ekonomicznym. W czasie seminariów najwybitniejsi polscy ekonomiści wygłoszą wykłady m. in. na temat nowego modelu gospodarczego kraju, rad robotniczych, sytuacji w handlu wewnętrznym, sytuacji finansowej państwa oraz zadań związków zawodowych w świetle uchwał IX i X Plenum KC PZPR.

Kwitną kwiaty...

Mimo zbliżającej się kalendarzowej zimy nadal panuje wiosenna pogoda. Nic więc dziwnego, że z wielu stron donoszą o różnych dziwach natury. I tak np. w zagajniku k. Przeźmierowa zakwitły fiołki, a na łąkach koło Sadów — kaczeńce. „Wiosna" nie ominęła i Poznania. W ogródku lokatorów domu przy ul. Gwardii Ludowej 14 zakwitła — wbrew wszelkim zwyczajom — piękna róża. Nie pozostają w tyle i krzewy, bo i olszyna w tym samym ogródku pokryła się młodymi pączkami.

Czy wróżą te oznaki późną zimę? Zobaczymy! (V)

Nowy katalog sztuki UNESCO

Międzynarodowa organizacja UNESCO wydała ostatnio nowy katalog sztuki, obejmujący okres od roku 1860—1957. Zawiera on 992 kolorowe reprodukcje malarskie, jak również ułożone alfabetycznie dane, dotyczące autorów dzieł i samych obrazów.

W dniu 6 bm. odbyło się posiedzenie Rady Najwyższej ZSRR zwołane z okazji 40 rocznicy Wielkiej Socjalistycznej Rewolucji Październikowej.

Na zdjęciu: Referat wygłasza N. S. Chruszczow.

CAF — Telefoto

24 instrumenty zakwalifikowano do II etapu Konkursu

(Inf. wł.)

W dniu przedwczorajszym w Auli PWSM w Poznaniu rozpoczął się II etap Międzynarodowego Konkursu Lutniczego, w czasie którego zakwalifikowane do tego etapu instrumenty były przegrywane przez Mieczysława Giżelskiego, Edwarda Statkiewicza i Igora Iwanowa. Jak już podawaliśmy, do drugiego etapu Konkursu dopuszczone zostały 24 instrumenty — przedwczoraj jury przesłuchało dźwięk 8 skrzypiec. Testami konkursowymi były utwory: Bacha — Sarabanda, Paganiniego — Kaprysy 16 i 17 oraz fragment z koncertu Głazunowa.

Wyniki Międzynarodowego Konkursu Lutniczego podane zostaną do wiadomości w dniu 11 listopada. (m)

Otwarto Klub Słuchacza i Autora

(Inf. wł.)

Czwartkowy wieczór autorski dwóch reprezentantów grupy „Wierzbak" — Macieja Marii Kozłowskiego i Mariana Grześczaka zainaugurował serię osobistych niejako spotkań młodych twórców ze słuchaczami. W Klubie spotykać się będą młodzi twórcy różnych środowisk artystycznych, jednym słowem, młodzi intelektualiści naszego miasta. Otwarcia Klubu (na I piętrze gmachu KW ZMS) dokonał W. Braniecki z redakcji „Wyboje".

Zorganizowany pod egidą KW ZMS i redakcji „Wyboje" Klub będzie niewątpliwie miejscem swobodnej wymiany myśli młodych autorów. (emp.)

Proces o nadużycia w PZZ

Prokurator: Wnoszę o surowe i przykładne kary

Przed Sądem Wojewódzkim w Poznaniu nastąpiło wczoraj wznowienie procesu o półmilionowe nadużycia w gostyńskim oddziale PZZ.

Trybunał postanowił m. in. wyłączyć sprawę Józefa Chomińskiego, ponieważ wiąże się ona bardzo ściśle ze sprawą Kaźmierowskiego, który — jak wiadomo — na razie nie może brać udziału w rozprawie. Następnie głos oddano stronom.

Prokurator Kłos dokładnie omówił role oskarżonych w przestępczym mechanizmie, kierowanym przez Kaźmierowskiego. Motyw działania oskarżonych, których sytuacja materialna nie była krytyczna, to chęć zysku. Pobudki te łącznie z ogromną szkodliwością społeczną czynów Mroczkiewicza, Siamy, Łakomego, Frąszczaka, Pospiecha, Różańskiego, Gaumera i Władyki powinny znaleźć odzwierciedlenie w wymierzonej im karze. Prokurator Kłos wniósł o przykładne ukaranie oskarżonych, wymierzenie im kary grzywny oraz pozbawienie praw publicznych i obywatelskich.

Mec. Jonsik — obrońca osk. Mroczkiewicza stwierdził m. in., że z uwagi na wyłączenie sprawy Kaźmierowskiego i Nawrockiego Sąd nie rozporządza całym materiałem dowodowym. Trudno więc teraz ustalić stopień winy wspólników gł. księgowego Oddziału PZZ. Obrońca wniósł o jak najłagodniejszy wymiar kary.

Rozprawa trwa. (k)

Sejmowa Podkomisja Oświaty w woj. koszalińskim

KOSZALIN (PAP)

Na terenie woj. koszalińskiego przebywali ostatnio członkowie Sejmowej Podkomisji Oświaty w celu zapoznania się z sytuacją i potrzebami województwa w dziedzinie szkolnictwa podstawowego. Członkowie Podkomisji odwiedzili wiele szkół w powiatach: Świdwin, Białogard, Kołobrzeg i Koszalin.

Zebrane przez członków Podkomisji spostrzeżenia oraz wnioski z dyskusji z przedstawicielami miejscowych władz oświatowych zostaną przedstawione Sejmowej Komisji Oświaty i Nauki.

Schronisko na Kasprowym w nowej szacie

ZAKOPANE (PAP)

Starannie przygotowuje się do sezonu zimowego stacja kolejki linowej na Kasprowym Wierchu. Licznych gości, którzy zjawią się tam już niedługo, powitają odnowione wnętrza poczekalni dla turystów i znajdującej się obok niej restauracji. Wszystkie pomieszczenia na Kasprowym otrzymają oświetlenie jarzeniowe.

Zbudowano również nowy taras nad magazynami z koksem i węglem. Powiększy on znacznie możliwości leżakowania.

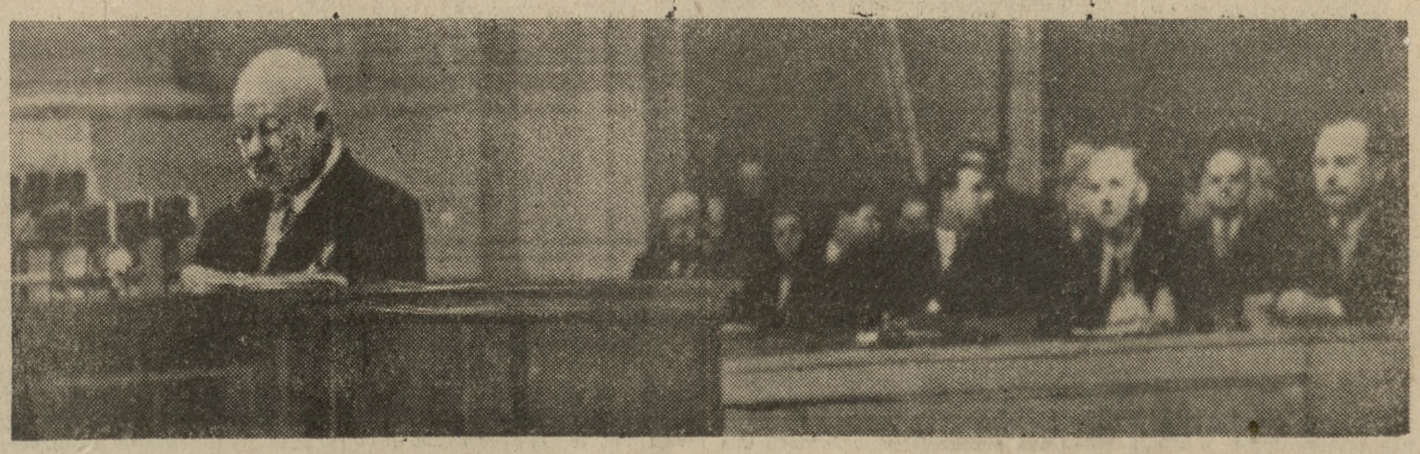

przegląd prasy ZAGRANICZNEJ

Sputnik nr 2 — to naczelne wydarzenie ostatnich dni. Cała prasa światowa, bez względu na zabarwienie polityczne, poświęca temu zagadnieniu maksimum uwagi. Z łamów dzienników i czasopism przebija zdumienie i podziw dla nauki radzieckiej i kraju, który w zadziwiająco krótkim czasie wcieła w czyn najśmielsze marzenia ludzkości. Coraz więcej głosów akcentuje konieczność pokojowego współistnienia między krajami o różnych systemach społeczno-gospodarczych i domaga się podjęcia rozmów z ZSRR na najwyższym szczeblu.

Oto najbardziej charakterystyczne głosy prasy zachodniej:

„Yorkshire Post"

„Rosja, która święci 40 rocznicę Rewolucji, zdumiewa świat swą naukową i technologiczną potęgą. Pierwszy sputnik postawił uczonych strategów i mężów stanu Zachodu przed trudnym problemem powtórnej oceny — problemem, który ciągle jeszcze starają się rozwiązać — podczas gdy Rosja wyrzuca w powietrze drugiego sztucznego satelitę... Ten sam fakt jest tak bajeczny, że daleko pozostawia w tyle wszystko, co na Zachodzie sądzono, że będzie można zrobić za wiele lat. Rosjanie jednak zrobili więcej jeszcze. Wystrzelili tego wielkiego satelitę na tak wielką wysokość z żywym stworzeniem wewnątrz niego, stworzenie to zaś żyje. Miliony ludzi patrzeć będą na Rosję nowym wzrokiem. Nie tylko uczeni będą teraz z podziwem mówili do siebie: „Musi jednak być coś w systemie, który potrafi tego dokonać."

„Daily Herald"

„Sputnik II powinien przekonać tych kilku głupców, którzy zbagatelizowali sputnika I, jako wydarzenie nie mające znaczenia. Nauka radziecka rozwinęła się znacznie szybciej i śmielej, niż znaczna większość ekspertów zachodnich uważała za możliwe... Nikt nie może wykluczyć możliwości, że wojskowa wiedza radziecka również zrobiła tak wspaniałe postępy. Niezależnie od wszystkiego wydaje się prawdopodobne że idee, które tak wybitne miejsce zajmowały w dyskusjach między wielkimi mocarstwami kilka miesięcy temu, są obecnie przestarzałe. Cała sprawa inspekcji np. może obecnie być rozpatrywana w całkowicie nowym świetle. Sprawa spotkania się i szczerych rozmów między władcami świata została niezwykle wzmocniona... Bardziej wyraźnie niż kiedykolwiek zostało udowodnione że ciągle żyjemy na jednej planecie. Musimy zacząć zachowywać się tak, jak gdybyśmy zrozumieli ten fakt, zanim będzie za późno."

„Liberation"

„Może się to podobać lub nie podobać, ale prawdą pozostaje, że pierwsza republika socjalistyczna która musiała wszystko odbudować, fabryki, transport, szkoły, wciągnięta następnie w wojnę totalną, okupowana przez wroga i ograbiana dokonała w ciągu 40 lat tz. w ciągu zaledwie dwóch pokoleń fantastycznej drogi, która zawiodła ją od średniowiecza do central atomowych i od analfabetyzmu do sputnika. Oto wreszcie nadchodzi okres pokojowego współistnienia dwóch systemów społecznych,

„Münchener Merkur"

„Sputnik nr 1 był swego rodzaju szokiem dla Zachodu jeszcze całkowicie nie przezwyciężonym. Sputnik nr 2 powiększył tylko ten szok i to nie dlatego, że już w 4 tygodnie po pierwszym sputniku został wystrzelony nowy, lecz dlatego, ponieważ między pierwszym a drugim sztucznym księżycem istnieje niesłychanie wysoki postęp techniczny, który uchodził za niemożliwy. Podczas bowiem gdy Amerykanie ciągle jeszcze eksperymentują ze swą rakietą trzystopniową, która miałaby wystrzelić w przestworza amerykańskiego sztucznego satelitę, liczącego tylko 9 kg, Rosjanie — zgodnie ze swym „rozkładem jazdy" — po 90-kilogramowym satelicie wyrzucili w przestrzeń drugiego o niesłychanie wielkiej wadze 500 kg."

Opr. *F. B.*

Pierwsze reakcje na referat Chruszczowa

Duże zainteresowanie propozycją rokowań na najwyższym szczeblu

LONDYN (PAP)

Już w środę prasa wieczorna w Londynie pod wielkimi tytułami opublikowała wiadomości sygnowane z Moskwy o wygłoszeniu referatu przez N. S. Chruszczowa na jubileuszowej sesji Rady Najwyższej ZSRR.

W tytułach brytyjskich dzienników wieczornych wybite zostały słowa pierwszego sekretarza KC KPZR, iż lepiej współzawodniczyć w wyrzucaniu w przestworza sputników, niż w produkcji śmiercionośnych broni.

Dziennik **„Evening Standard"** umieścił tytuł do wiadomości o referacie Chruszczowa: **„Chruszczow: Oczekujemy waszych sputników. To lepsze, niż wyścig w dziedzinie śmiercionośnej broni."**

PARYŻ (PAP)

Również w wieczornej prasie paryskiej referat Chruszczowa zajmował czołowe pozycje. Prasa paryska w ogromnych tytułach podkreślała **propozycje pierwszego sekretarza KC KPZR zawarte w referacie w sprawie zwołania w najbliższym czasie konferencji na najwyższym szczeblu między przedstawicielami krajów kapitalistycznych i socjalistycznych oraz wezwanie Chruszczowa do współzawodnictwa w dziedzinie wypuszczania sztucznych satelitów Ziemi, a zaniechania wyścigu w dziedzinie produkcji broni masowej zagłady.**

Dziennik **„Monde"** charakteryzuje referat Chruszczowa, jako **„obszerną i optymistyczną analizę dotychczasowych rezultatów"**, osiągniętych od czasu Wielkiej Socjalistycznej Rewolucji Październikowej.

BONN (PAP)

Socjaldemokratyczne koła w Bonn wyraziły swoje poparcie dla propozycji Chruszczowa zwołania nowej konferencji między przedstawicielami krajów kapitalistycznych i socjalistycznych. W obecnej, poważnej sytuacji politycznej — oświadczyli przedstawiciele SPD — należy popierać wszelkie próby przezwyciężenia napięcia na świecie.

Stanowisko Foreign Office

LONDYN (PAP)

Wysunięta przez pierwszego sekretarza KC KPZR Chruszczowa propozycja odbycia rozmów na najwyższym szczeblu między przywódcami krajów socjalistycznych i krajów kapitalistycznych wywołała głębokie poruszenie w społeczeństwie angielskim oraz pewne zamieszanie w kołach rządowych Londynu.

Premier Macmillan i minister spraw zagranicznych Selwyn Lloyd zażądali pełnego tekstu referatu Chruszczowa. Referat ten jest przedmiotem wnikliwych badań i konsultacji w Foreign Office i wśród doradców premiera.

Z pierwszych relacji kół oficjalnych wynika jednak, że wspomnia na wyżej propozycja jest w chwili obecnej niewygodna dla Londynu i Waszyngtonu przede wszystkim ze względu na słabą pozycję Zachodu oraz ze względu na nastroje, jakie wywołały w krajach kapitalistycznych wiadomości o wypuszczeniu przez ZSRR sztucznych satelitów Ziemi.

Brytyjskie czynniki oficjalne nie mając odwagi na odrzucenie z miejsca propozycji radzieckiej starają się raczej wywołać wrażenie, że W. Brytania nie jest w zasadzie przeciwna rozmowom na najwyższym szczeblu, lecz uważa, że powinny być one „skrupulatnie przygotowane, aby uniknąć fiaska".

Mao Tse-tung i Kardelj złożyli wieńce u stóp mauzoleum na Placu Czerwonym

MOSKWA (PAP)

Jak podaje agencja Nowych Chin, przewodniczący ChRL Mao Tse-tung wraz z członkami delegacji chińskiej, złożyli wieniec u stóp mauzoleum Lenina - Stalina na Placu Czerwonym.

• • •

Wieniec u stóp mauzoleum złożyła również jugosłowiańska delegacja partyjno-rządowa z Edwardem Kardeljem i Aleksandrem Rankovicem na czele. Na wieńcu widnieje szarfa z napisem: **„Wielkiemu Leninowi w 40 rocznicę Rewolucji Październikowej od Związku Komunistów Jugosławii i jugosłowiańskiej Związkowej Rady Wykonawczej".**

Feliks Gaillard – nowy premier Francji

(API)

Długi i wyjątkowo trudny do przełamania kryzys rządowy we Francji został zakończony. Feliks Gaillard został dwudziestym czwartym premierem w dzień 38 rocznicy swoich urodzin. Jest on najmłodszym premierem francuskim, jego rząd ma tylko 17 ministrów, co na zwyczaje polityczne Francji stanowi liczbę bardzo skromną, a jego programowe exposé trwało zaledwie 20 minut.

Nowy premier oznajmił, że skoncentruje wysiłki na problemach ekonomicznych Francji, która — jak pisał tygodnik „L'Express" — stanęła przed gospodarczym Dien-Bien-Fu. Niestety jednak, ten sam Gaillard, który chce wyprowadzić Francję z kłopotów finansowych, główną ich przyczynę — wojnę algierską — zbywa w swojej deklaracji programowej oświadczeniem o zachowaniu ustawy ramowej. O tę ustawę potknął się i przewrócił jego poprzednik Bourges-Maunoury. Nie wróży to najlepszych perspektyw Francji.

Nowy premier planuje utworzenie specjalnej komisji parlamentarnej, która by przygotowała poprawki do konstytucji, w celu wzmocnienia autorytetu władzy wykonawczej oraz zapewnienia trwałości rządu.

Premier nowego rządu francuskiego F. Gaillard na tle portretu... Poincaré'go.

Fot — CAF

Demonstracje w Jordanii

KAIR (PAP)

Według doniesień z Ammanu, w wielu miastach zachodniej części Jordanii mają miejsce poważne demonstracje ludności.

W związku z tym, władze jordańskie przerwały wszelką łączność między wschodnimi a zachodnimi rejonami kraju i wezwały oddziały zbrojne plemion beduińskich do stłumienia demonstracji i rozruchów.

Jak wynika z nadchodzących wiadomości, demonstracje te wybuchły, na skutek oburzenia ludności Jordanii, wywołanego pogłoskami o tajnych rozmowach, jakie przeprowadził rząd jordański z przedstawicielami Izraela.

Według niepotwierdzonych informacji, w dniach 14—15 września br. w Nablusie odbyło się spotkanie między przywódcami jordańskimi a premierem Izraela — Ben Gurionem i izraelskim ministrem spraw zagranicznych — p. Goldą Meir. Spotkanie to inspirowane miało być przez rząd Stanów Zjednoczonych, a celem jego miało być przekształcenie Jordanii w amerykańską bazę wojskową.

Ostatni krążownik w USA

NOWY JORK (PAP)

Jedyny pozostający jeszcze w służbie czynnej krążownik amerykańskiej marynarki wojennej, 45,000-tonowy „Wisconsin" jest przeznaczony do demobilu. Po wycofaniu „Wisconsina", amerykańska marynarka wojenna po raz pierwszy od 70 lat przestanie posługiwać się krążownikami.

Podczas drugiej wojny światowej, Stany Zjednoczone posiadały 21 krążowników. Wszystkie one zostały już wycofane. Część z nich była pocięta na złom, część zaś zatopiono podczas przeprowadzania doświadczeń z bronią atomową, resztę zakonserwowano.

Debata w Bundestagu

Gwałtowna krytyka polityki Adenauera

Ollenhauer za nawiązaniem stosunków z Polską

BONN (PAP)

W zachodnio-niemieckim Bundestagu odbyła się we wtorek debata nad ogłoszoną w ubiegłym tygodniu deklaracją rządową Adenauera. Debata ujawniła zasadnicze różnice poglądów między znajdującą się u władzy adenauerowską CDU a pozostającą w opozycji partią socjaldemokratyczną.

Przewodniczący frakcji parlamentarnej CDU, deputowany Krone, broniąc w swym przemówieniu deklaracji rządowej Adenauera twierdził, że „dla narodu niemieckiego jedyną gwarancją zewnętrznego bezpieczeństwa jest pakt z mocarstwami wolnego świata". Następnie Krone zaatakował ostro NRD oświadczając, że „zjednoczenie Niemiec zależy od tego, czy zlikwidowany zostanie obecny reżim w strefie radzieckiej".

Znamienne jest, że Krone pominął całkowicie w swym przemówieniu sprawę stosunku NRF do Polski.

W toku debaty zabrał głos przewodniczący SPD Ollenhauer oraz przewodniczący frakcji parlamentarnej Wolnej Partii Demokratycznej dr Becker. Odmówili oni w imieniu swych partii zaufania do polityki rządu. Najostrzej krytykowana była zarówno przez Ollenhauera, jak i dr. Beckera polityka zagraniczna rządu bońskiego. Ollenhauer zaapelował do rządu bońskiego, by uczynił wszystko, co możliwe, celem zwołania przed ostatecznym ustaleniem planów strategicznych Zachodu nowej konferencji szefów rządów mocarstw atomowych z udziałem ZSRR dla porozumienia się na najwyższym szczeblu.

Mówiąc o zjednoczeniu Niemiec Ollenhauer oświadczył, iż „Niemcy mogą zostać zjednoczone tylko wówczas, jeśli udział Niemiec zachodnich w NATO oraz uczestnictwo NRD w Układzie Warszawskim zastąpione zostaną przez europejski system bezpieczeństwa.

Zarówno Ollenhauer, jak i Becker krytykowali stosunek rządu bońskiego do państw Europy wschodniej. **Wyrażamy ubolewanie** — mówił Ollenhauer — **iż kanclerz pominął w ogóle sprawę naszych przyszłych stosunków z Polską. Jesteśmy przekonani, iż będzie to zgodne z interesami narodu niemieckiego i interesami odprężenia w Europie, jeśli wreszcie nawiążemy normalne stosunki z Polską i innymi krajami wschodnio-europejskimi.**

W trakcie debaty zabrał również głos Adenauer, który polemizował z krytyką deputowanych SPD. Przemówienie kanclerza przyjęte zostało oklaskami na ławach poselskich CDU, a okrzykami protestu na ławach opozycji. Po Adenauerze przemawiał jeszcze raz Ollenhauer, który wystąpił z ostrą repliką wobec kanclerza.

W Komisji Politycznej ONZ

Głosowanie nad szeregiem rezolucji w sprawie rozbrojenia

NOWY JORK (PAP)

W późnych godzinach wieczornych 6 bm. w Komisji Politycznej NZ odbyło się głosowanie nad projektem innych rezolucji w sprawie rozbrojenia. Jak już podawaliśmy wczoraj, Komisja Polityczna ONZ uchwaliła rezolucje mocarstw zachodnich w sprawie rozbrojenia.

Komisja Polityczna odrzuciła 38 głosami przeciwko 22 przy 20 wstrzymujących się od głosu projekt rezolucji Indii w sprawie zaprzestania doświadczeń z bronią jądrową.

Za projektem rezolucji hinduskiej głosowały m. in. delegacje: **ZSRR, Polski, Czechosłowacji, Indii, Egiptu, Finlandii, Węgier, Maroka i Arabii Saudyjskiej.**

Rezolucja radziecka, wzywająca państwa, które dysponują bronią jądrową, aby zobowiązały się, iż nie będą używały broni atomowych i wodorowych została również odrzucona 45 głosami przeciwko 11, przy 25 wstrzymujących się od głosu.

Radziecka rezolucja zalecająca utworzenie stałej komisji rozbrojeniowej, w skład której wchodziliby przedstawiciele wszystkich państw członków ONZ nie została uchwalona w Komisji Politycznej ONZ. Przeciwko rezolucji głosowało 51 delegatów, za 9 a 21 wstrzymało się od głosu.

70-ciu głosami przeciwko 9 przy 2 wstrzymujących się od głosu Komisja Polityczna ONZ uchwaliła rezolucję belgijską. Wzywa ona m. in. do zorganizowania ogólnoświatowej kampanii na rzecz zawarcia porozumienia w sprawie rozbrojenia i ustanowienia efektywnej kontroli w tej dziedzinie.

Komisja Polityczna odrzuciła również 32 głosami przeciwko 18 przy 31 wstrzymujących się rezolucję japońską w sprawie zaprzestania prób z bronią jądrową.

Pogrzeb di Vittorio

RZYM (PAP)

W środę dnia 6 bm. w godzinach popołudniowych odbył się w Rzymie pogrzeb sekretarza generalnego Włoskiej Powszechnej Konfederacji Pracy Giuseppe di Vittorio.

Wraz z oficjalnymi delegacjami związkowymi, partyjnymi i rządowymi — olbrzymie tłumy na ponad 200 tys. osób odprowadziły zmarłego na cmentarz Verano — miejsce spoczynku ukochanego przez robotników obrońcy praw ludu pracującego.

Świat w 40-lecie Października

W Europie i w Azji, w Ameryce i w Afryce, we wszystkich krajach, na wszystkich kontynentach masy pracujące niezwykle uroczyście obchodziły rocznicę Wielkiej Socjalistycznej Rewolucji Październikowej. Obchody te stały się jeszcze jedną manifestacją wspólnoty interesów wszystkich ludzi pracy, dowodem triumfalnego pochodu przez świat zwycięskiej idei marksizmu-leninizmu.

PEKIN

Na olbrzymim stadionie pekińskim odbyła się uroczysta akademia, na której wygłosił referat Liu Szao-tsi.

PRAGA

Ponad 200 tysięcy mieszkańców Pragi wzięło w środę udział w potężnej manifestacji z okazji 40 rocznicy Rewolucji Październikowej.

BELGRAD

Na oficjalnej akademii jaka odbyła się w Belgradzie, referat o Rewolucji Październikowej wygłosił członek Komitetu Wykonawczego Związku Komunistów Jugosławii, Jovan Veselinov. Uroczyste akademie odbyły się również w stolicach republik związkowych Jugosławii: Zagrzebiu, Sarajewie, Lublanie i Skoplje.

SOFIA

W sali Teatru Narodowego w Sofii odbyła się uroczysta akademia, na której uchwalono tekst depeszy okolicznościowej do rządu i partii komunistycznej ZSRR.

TOKIO

Około 50 tys. robotników, studentów i innych mieszkańców Tokio wzięło udział w wiecu zorganizowanym z okazji 40 rocznicy Rewolucji Październikowej. Referat o znaczeniu rewolucji wygłosił pierwszy sekretarz KP Japonii, Sanzo Nozaka.

Zachód pod wrażeniem defilady moskiewskiej

LONDYN (PAP)

Wszystkie agencje zachodnie zamieszczają obszerne sprawozdania z przebiegu defilady, jaka odbyła się na Placu Czerwonym w Moskwie. Korespondenci Reutera, AFP, Associated Press, United Press i innych wielkich agencji nie kryją olbrzymiego wrażenia, jakie zarówno na nich, jak i przedstawicielach attachatów wojskowych oraz korpusu dyplomatycznego wywarła ta defilada.

Korespondent Reutera zwraca uwagę, że na Placu Czerwonym po raz pierwszy pokazano mnóstwo rozmaitych typów nowego sprzętu wojskowego, którego różnorodność przeszła wszelkie oczekiwania obserwatorów. Naliczył on m. in. 38 rodzajów rakiet, wymienia szereg czołgów i dział nie znanych dotychczas modeli, szczególne jego zainteresowanie wzbudziły czołgi wyposażone w dwa działa. Podkreśla on, że na twarzach zagranicznych specjalistów wojskowych przyglądających się defiladzie malowało się wyraźne zaskoczenie. Dodaje, iż natychmiast po jej zakończeniu zebrali się oni na specjalną naradę dla dokonania oceny swych wrażeń.

W podobnym tonie utrzymany jest opis korespondenta AFP. Znaczną część swego sprawozdania poświęca on broni rakietowej.

Agencje amerykańskie oceniają defiladę jako wydarzenie dużej miary.

Posiedzenie Krajowej Rady Bezpieczeństwa USA

NOWY JORK (PAP)

W czwartek odbyło się w Białym Domu rozszerzone zebranie Krajowej Rady Bezpieczeństwa, na które prezydent Eisenhower zaprosił najwybitniejszych ekspertów naukowych i militarnych. Obecnych było ogółem 45 osób, zaproszony został m. in. znany fizyk amerykański, profesor Uniwersytetu Columbia dr I. Rabi, przewodniczący naukowej komisji doradców prezydenta.

Na zapytanie, czy konferencja miała związek z ostatnimi osiągnięciami naukowymi Związku Radzieckiego, rzecznik Białego Domu odpowiedział wymijająco, że wiąże się ona „ze wszystkimi wydarzeniami, jakie zaszły w ostatnich 10 dniach".

Światowa produkcja stali 1957 r.

(Inf. wł.)

Jak informuje Miesięczny Biuletyn Statystyczny ONZ za październik, światowa produkcja stali w 1957 r. osiągnie rekordowe ilości. Ogólna produkcja w pierwszej połowie roku bieżącego przewyższała zeszłoroczną za ten sam okres o około 4.500.000 ton.

Członkowie Wspólnoty Węgla i Stali powiększyli swój udział w światowej produkcji stali z 13 proc. w latach 1946—48 do 20 proc. w latach 1954—56. W tym samym czasie udział Związku Radzieckiego wzrósł z 12 do 18 proc. Dane dotyczące Stanów Zjednoczonych wykazują spadek w tym okresie z 54 proc. na 38 proc. a Wielkiej Brytanii z 10 na 8 proc. (feb)

Na zachodnich rubieżach Rzeczypospolitej

Śladem dobrych inicjatyw

Granica między powiatami: zgorzeleckim i żagańskim nie jest zwyczajną, konwencyjną kreską na mapie. Powiat Żagań oglądany z okna samochodu wydaje się bardziej urozmaicony, ciekawszy, piękniejszy. Tych walorów dodają mu lasy zajmujące prawie połowę powierzchni powiatu. Miasta i wsie, które mijaliśmy ukazywały się nam niejako bez uprzedzenia, nagle, z gęstwiny drzew.

Jednakże stolica powiatu, Żagań, wybrał dla siebie miejsce przestronne i odsłonięte. Przeciskając się wąskimi ulicz kami starego miasta wyjechaliśmy tam, gdzie na pagórkowatym przedmieściu ulokowały się cegielnie. Na pierwszej z nich odczytaliśmy taki otoszyld: Łódzka Spółdzielnia Mieszkaniowa „Osiedle Młodych" Cegielnia w Żaganiu.

Cóż to, u licha, za dziwoląg? W cegielni widać było ruch, ładowano surową cegłę, przewożono ją. Pracowały prawie same kobiety. Pierwszy mężczyzna, jaki się zjawił, okazał się szefem produkcji. M. Zdyb zaprowadził nas do najbliższego domu będącego w remoncie. Izba, w której nas przyjął jest na razie wspólnym mieszkaniem, biurem cegielni, kuchnią, wszystkim. Ale nie bardzo jest na czym tam usiąść. Prymityw.

Zdyb wyjaśnił dziwną nazwę. A więc łódzcy akademicy założyli spółdzielnię mieszkaniową, która chce budować osiedle dla młodych małżeństw studenckich. Dobrze, budować, ale z czego? Otóż to. Kiedy już zgromadzili pewien kapitał poczęli szukać nieczynnej cegielni, którą dałoby się uruchomić. Znaleźli taką właśnie w Żaganiu. Nieczynna była, nieboraczka, od 12 lat a tak niewiele jej brakowało do uruchomienia. Dwa miesiące trwały prace przygotowawcze i adaptacyjne przy cegielni i obecnie produkcja już „leci" w ilości około 200 tysięcy sztuk cegieł miesięcznie. Piec hofmanowski ma przepustowość do 300 tysięcy miesięcznie i taką też wydajność zamierza się osiągnąć. Bieda, że nie ma odpowiednich suszarni, które by pozwoliły pracować cały rok bez przerwy. Niestety, zimą trzeba będzie przerwać wypały.

Jak obliczył Zdyb cegła kosztuje ok. 600 zł. za tysiąc sztuk, co jest mniej więcej 40 procent taniej niż cena rynkowa. Tak więc łódzcy akademicy wkrótce zaczną „budować się". Tanio i bez zmartwień o podstawowy materiał budowlany — cegłę.

Słyszałem przed paru miesiącami o podobnych projektach zbudowania osiedla dla młodych w Poznaniu. Inicjatorem był ZMS, ale projekty, o ile wiem, rozwiały się. Właśnie z braku cegły. A popatrzmy na mapę. Z Poznania do Żagania jest znacznie bliżej niż z Łodzi...

Opodal „cegielni młodych" znajduje się inna cegielnia, większa. I tam zastaliśmy przy pracy przeważnie kobiety. Wszędzie na tych terenach brak ludzi do pracy, a mężczyzn szczególnie.

Zebrała się spółka trzech ludzi, którzy cegielnię wydzierżawili i odbudowali. Są to: Klemens Próchniak, b. dyrektor zakładów remontowych PGR, Stanisław Pawlikowski, b. dyrektor techniczny zakładów ceramicznych i Bolesław Zimorski, b. kierownik wydziału finansowego Prezydium PRN w Żaganiu. Spółka dobrana, można rzec, idealnie: mechanik, ceramik, finansowiec.

Dużo byłoby do pisania o historii uruchamiania cegielni. Obiekt był bez dachów, okien, bez kawałka żelaza czy drewna. Nie ma się co dziwić, że pierwsza spółka rozbiła się na tych trudnościach. Ale Klemens Próchniak nie zrezygnował i zawiązał nową spółkę w obecnym składzie, która wytrwała. Otrzymali 240 tys. zł kredytu od państwa, dołożyli od siebie około 200 tysięcy i za te pieniądze w ciągu pięciu miesięcy postawili cegielnię na nogi. Obecnie cegielnia już daje ponad 200 tysięcy cegieł miesięcznie a są możliwości podwojenia tej produkcji.

Oto „cegielnia młodych"

Fot. (2): K. Przychodzki

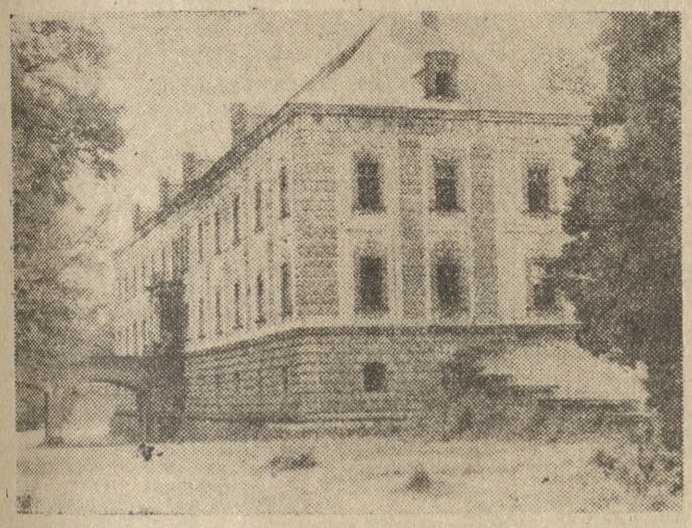

Żagań — były zamek Talleyrandów mieści 400 pokoi. Kto go zagospodaruje?

Trzeba zobaczyć tych ludzi. Dziś mają ręce grube, poranione, chodzą w gumowych butach, starych płaszczach, są stale brudni i zabłoceni, są pracownikami fizycznymi, brygadzistami, kierownikami i właścicielami jednocześnie.

Skąd biorą węgiel do wypałów? Ano, zawarli porozumienie z przemysłem węglowym. Kopalnie przysyłają węgiel, a otrzymują cegłę na domki jednorodzinne dla górników. A skąd ludzi do pracy? Sprowadzili już cztery rodziny z Kieleckiego i Poznańskiego i osiedlili w świeżo wyremontowanym domu przy cegielni. Prodomo sua muszę dodać, że dwaj spośród członków spółki to poznaniacy.

Był projekt uruchomienia tej cegielni przez państwowy przemysł terenowy. Przewidywano w nim koszt odbudowy 1.800 tys. zł. i czas — 2 lata.

Po wizytach w obu cegielniach nieco inaczej oceniłem informacje uzyskane poprzednio w Prezydium Powiatowej Rady w Żaganiu. Według tych informacji najpoważniejszym problemem Żagania i powiatu jest brak mieszkań. Ludzie przybywają po kilkaset osób rocznie, a przyjeżdżałoby ich jeszcze więcej, ale nie ma ich gdzie osiedlić. Kredyty na remonty, nawet tak skąpe jak były w latach ubiegłych, częściowo przepadały, bo nie miał ich kto przerobić i brak było materiałów. Obecnie kredyty wzrosły, ale sytuacja z materiałami niezbyt się poprawiła. Te zaś cegielnie, które ostatnio ruszyły będą cegłę wywozić poza powiat, bo trudno będzie np. akademików łódzkich namówić do budowy osiedla w Żaganiu, a nie w Łodzi.

Nie zdołałem głębiej wniknąć w przyczyny tego stanu rzeczy. Być może były takie, które uniemożliwiły powiatowym władzom aktywniejsze poczynania. Jeśli jednak nawet były, to dziś chyba już istnieje aura bardziej sprzyjająca rozwojowi. Tę aurę trzeba wykorzystać.

Bo dalszy rozwój Żagania i okolicy rzeczywiście zacząć się musi od odbudowy substancji mieszkaniowej. Bez mieszkań trudno będzie uruchomić cokolwiek więcej. I tę tkalnię na 3 tysiące ludzi w Żaganiu, i elektrownię wodną (są jeszcze turbiny!), i fabrykę porcelany w Gozdnicy, i hutę szkła w Wymiarkach, i złoża piasku szklarskiego oraz żwiru filtracyjnego w Lutynce, i te wszystkie gorzelnie, kaflarnie i cegielnie.

Jest się do czego tutaj przyczepić jeśli ma się opór, pomysłowość, umiejętności i pieniądze. Na ludzi z takimi zaletami czeka Żagań.

Mieczysław SKĄPSKI

Pytamy i czekamy na odpowiedź

Mówią, że pierwszy krzyk noworodka jest właśnie pytaniem. Nie wiadomo ile w tym prawdy, faktem jednak jest że chęć poznania złożonych zjawisk naszego życia towarzyszy nam od najwcześniejszych dni dzieciństwa. i jest jedną z najbardziej palących potrzeb naszego istnienia. Tacy już jesteśmy. Chcemy wiedzieć.

Chęć poznania u człowieka nie jest jednak celem samym w sobie. Jest ona środkiem służącym tworzeniu. Zasięg poznania warunkuje zarówno miejsce, jak i stopień zaangażowania społecznego jednostki.

Dużo mówi się i pisze u nas na temat świadomości społeczeństwa. Ocena tego zjawiska jest zresztą bardzo różna. Nie wyrokując w tej sprawie, zgodzimy się jednak, że wszystkim powinno zależeć na tym, by świadomość społeczna była w kraju jak najwyższa, by rósł stopień zaangażowania społecznego poszczególnych jednostek.

Wprawdzie fundamentem świadomości społecznej jest byt, ale ważnym jego współczynnikiem jest stopień poznania złożonych procesów życia społecznego ,trudności obiektywnych, stanu faktycznego naszego rozrachunku narodowego. Jak wielka jest siła prawdy ujawnionej i udostępnionej całemu narodowi, przekonaliśmy się w Październiku.

Ostatnio zdarza się, że różni ludzie, a nawet instytucje odchodzą od pięknego postanowienia tamtego okresu — jawności życia społecznego. Zbyt często zdarza się, że pytania naszego społeczeństwa przekazywane pod adresem odpowiednich ludzi czy instytucji poprzez prasę i radio pozostają bez odpowiedzi. Być może nie zawsze mają rację pytający. Ale w tym wypadku tym bardziej potrzebne są wyjaśnienia.

Obserwujemy w społeczeństwie narastającą falę pytań. Świadczą o tym między innymi listy naszych Czytelników. Pragniemy dlatego zorganizować w naszej gazecie trybunę, zarówno dla pytających, jak i dla odpowiadających. Sądzimy, że Czytelnicy nasi znajdą w niej odpowiedź na wiele swych pytań i wątpliwości.

Trybunie tej dajemy tytuł:

„PYTAMY I CZEKAMY NA ODPOWIEDŹ".

Do udzielania odpowiedzi zaprosimy osoby jak najbardziej autorytatywne w danej dziedzinie, co pozwala nam żywić nadzieję, że w pewnym stopniu przyczynimy się do realizacji słusznego hasła: **„Kierownicy bliżej mas".**

A więc już za kilka dni spotkamy się na łamach „Głosu":

„PYTAMY I CZEKAMY NA ODPOWIEDŹ".

Konkurs na »Pamiętnik osadnika Ziem Odzyskanych« — rozstrzygnięty

Instytut Zachodni w Poznaniu wystąpił przed rokiem z cenną inicjatywą zorganizowania wśród osadników na Ziemiach Odzyskanych swego rodzaju ankiety. Ujęta została ona w formę konkursu na „Pamiętnik osadnika Ziem Odzyskanych".

Nadesłano 227 prac. Uznano, że 205 z nich spełniają warunki konkursu a 34 są szczególnie wartościowe.

Dwa województwa bardzo silnie zareagowały na wezwanie Instytutu Zachodniego. Są to: wrocławskie, z którego nadeszło 79 prac i zielonogórskie — 53 prace. Z województwa olsztyńskiego otrzymano 9 prac, z województwa gdańskiego — 17, z województwa koszalińskiego — 24, szczecińskiego — 14, opolskiego — 9, katowickiego — 4 i jedną pracę z województwa poznańskiego. Sąd konkursowy, złożony z przedstawicieli środowisk naukowych Poznania, Warszawy i Łodzi, pod przewodnictwem prof. dr. Józefa Chałasińskiego — przyznał pierwszą nagrodę w wysokości 5 tysięcy zł, osadnikowi Stanisławowi Dulewiczowi z Darłowa w województwie koszalińskim. Dwie drugie nagrody po 3 tysiące zł, jury przyznało Franciszkowi Buchtalarzowi ze Szczecina — Dąbie i Franciszkowi Iwanowskiemu z Barczewa w województwie olsztyńskim. Cztery trzecie nagrody po 2 tysiące zł otrzymali osadnicy: Julian Bazgir (Uniechów, woj. wrocławskie), Wilhelm Frylowski (Miodnica, pow. Żagań, woj. zielonogórskie) oraz Jan Krukowski (Katarzyna, woj. wrocławskie). Poza tym przyznano 10 nagród w wysokości po tysiąc zł.

Onegdaj w lokalu Instytutu Zachodniego odbyło się spotkanie profesorów Instytutu z nagrodzonymi osadnikami, któremu przewodniczył dyr. prof. dr K. Piwarski. Obszerne, interesujące sprawozdanie z wyników konkursu, przedłożył dr Dulczewski, kierownik działu Ziem Zachodnich Instytutu Zachodniego. Po uroczystości wręczenia nagród w swobodnej pogawędce uzupełniali osadnicy materiały nadesłane na konkurs. Instytut Zachodni zapowiedział, iż prace nagrodzone w całości lub we fragmenach ogłoszone będą w serii socjograficznej Instytutu pt. „Ziemie Zachodnie — studia i materiały".

(hb)

Przedświąteczna giełda zabawkarska

Celem spopularyzowania nowych wzorów zabawek i umożliwienia ich nabycia przedstawicielom handlu, Spółdzielcze Przedsiębiorstwo Hurtu WPHS w Poznaniu, organizuje 12 i 13 bm. w gmachu Izby Rzemieślniczej, przedświąteczną giełdę zabawkarską. Wystawcy, również z innych województw, przedstawiają tutaj bogaty wybór zabawek i artykułów upominkowych, produkowanych przez spółdzielnie pracy, także i na eksport. Zobaczymy tam lokomotywy, samochodziki, trolejbusy, traktory, kombajny, zwierzęta, lalki itp. Giełda zapozna producentów i dostawców z potrzebami rynku i da możność handlowcom poznańskim, zielonogórskim i bydgoskim — nawiązania korzystnych transakcji handlowych.

Miejmy nadzieję, że rezultaty tej giełdy ujrzymy na wystawach — jeszcze przed świętami...

(zs)

Liczby i fakty

Poznańska MO coraz sprawniejsza

O milicji zwykło się u nas mawiać różnie. Ci, którym wlepiono mandat, którzy „za pośrednictwem" trafili do izby wytrzeźwień, albo którym funkcjonariusze MO nie odnaleźli skradzionych nocą kur — mają o ludziach w szarych mundurach ustalone zdanie. Czy słuszne? Ich argumentom można przeciwstawić wzrastającą liczbę wypowiedzi osób, którym milicjanci w ten czy inny sposób wyświadczyli dużo dobrego, czy to odnajdując skradziony rower, ratując dobytek przed pożarem, czy może przyczyniając się do wykrycia zabójcy ich bliskich.

To nie ma być czarno-biały schemat. Nie chcę także skreślać na tym miejscu pachnącej różową farbą laurki. W gruncie rzeczy każdy z nas widzi w milicji instytucję niezbędną, a w jej działaniu ujemne i dodatnie strony. Rzecz w tym, aby tych ostatnich było z roku na rok więcej. Sądzę, że nie będę odosobniony w stwierdzeniu, że milicja nasza sprzed kilku lat, a milicja ta, z którą mamy do czynienia dzisiaj — to nie ten sam aparat, nie ci sami ludzie. Ale wszyscy czuli jesteśmy nie na słowa, lecz fakty. Ich przytoczeniu właśnie — z działalności milicji woj. poznańskiego — poświęcony ma być ten artykuł.

Jeszcze tylko ostatnia uwaga: skąd zaczerpnąłem te dane? Przedstawił je Komendant MO Województwa Poznańskiego — ppłk. B. Cader na posiedzeniu Prezydium WRN. I to też chyba należy poczytać za nader cenne novum, że — **primo**, Prezydium Rady zapoznaje się ze sprawami opatrzonymi nie tak dawno temu siedmioma pieczęciami; **secundo** — że dane te mogą zostać przedstawione szerokiemu ogółowi.

Liczba przestępstw, notowanych przez MO naszego województwa w roku 1956 w porównaniu z rokiem 1955 — zmniejszyła się o 4,6 proc. Równocześnie wykrywalność w r. 1956 w stosunku do roku poprzedniego wzrosła o 6,8 proc., osiągając wskaźnik 70,1 proc. ogółu przestępstw.

Zabójstw zanotowano w r. 1956 43, to znaczy o 3 więcej niż w r. 1955. Wykrywalność tego typu przestępstw przekraczała 90 proc.

Wystąpień bandyckich było w 1956 r. 135, tj. o 4 więcej niż w 1955 r., jednakże wzrosła ich wykrywalność o 5,6 proc., osiągając odsetek 64,4 proc.

Kradzieży z włamaniem MO odnotowała w 1956 r. 1257, z czego na szkodę państwa 625, na szkodę prywatnych obywateli — 632. Oznacza to zmniejszenie się liczby tego rodzaju przestępstw w stosunku do r. 1955 o 23,8 proc., jednocześnie wykrywalność podniosła się o 2 proc., osiągając 36,6 proc. Odsetek ten byłby wyższy, gdyby poszkodowani sprawniej i natychmiast meldowali milicji o wykrytych przestępstwach.

Liczba kradzieży pospolitych zanotowanych przez MO zmniejszyła się o 10,7 proc. w roku 1956, w porównaniu z r. 1955, natomiast poważnie wzrosła liczba wystąpień chuligańskich (1887), bo o 16,1 proc. Zdaniem komendanta wojewódzkiego MO, obecnie prokuratura wykazuje pełne zrozumienie tego problemu i prawidłowo wkracza w sprawy tego typu; jednakże mało konsekwencji przejawia się na tym odcinku w działalności sądownictwa, gdzie zapadają niejednokrotnie wyroki zdumiewająco łagodne.

Z kolei — dane dotyczące roku 1957 (pierwszych 9 miesięcy). Ogólnie wykrywalność przestępstw w porównaniu do analogicznego okresu r. 1956 — wzrosła o 3,4 proc. Oznacza to stałą poprawę wskaźnika wykrywalności, co jest niewątpliwie zasadniczym sukcesem milicji. Dla uzupełnienia obrazu dodajmy, że rok 1955, do którego czynione są porównania — był rokiem pracy dla milicji stosunkowo łatwiejszym; oznacza to, że Komenda Wojewódzka MO nie wybrała go sobie za podstawę porównań dla „wyciągnięcia" najlepszych

(Ciąg dalszy na str. 4)

Z repertuaru cyrku szwedzkiego występującego obecnie w Warszawie. Przejażdżka łodzią w basenie zainstalowanym na arenie cyrkowej.

CAF — Fot. Grzęda-Uchymiak

Pierwszy sezon zimowy w Szczawnicy

W tegorocznym sezonie zimowym czynne będą — po raz pierwszy — domy wczasowe w Szczawnicy. Dotychczas ośrodek ten wykorzystywany był jedynie latem.

W styczniu przyszłego roku oddane zostaną w Szczawnicy do użytku trzy piękne wille, z centralnym ogrzewaniem i bieżącą wodą, na ogółem 110 miejsc. (PAP)

50 milionów w materacu

Przypomniał mi się wtedy wstrząsający opis nędzar skiej rodziny chałupników spod Żyrardowa, Pabianic czy Łodzi — już nie pamiętam. — Nie pamiętam także, kto go u wiecznił w naszej literaturze? Oba te fakty nie są w tej chwi li ważne. Wspomniana rodzina zabiedzonych chałupników, za notowana piórem literata, jest już tylko koszmarną przeszło ścią. W historii narodu pozo stanie zawsze na kartkach „tamtego" okresu, po przeciw nej stronie dziejowej barykady.

A oto stoi przede mną kobie ta. Pokazuje mi wstydliwie od ciski na palcach; patrzy na mnie zaczerwienionymi od bezsenności oczyma. Pytam — ile zarabia? Mówi, że 300,— zł. Obliczam sobie w duchu — 10 zł dziennie, pracując w nie dzielę i święta. Aha, musi więc zrobić 10 par pantofli co dnia, od jednej pary otrzymuje złotego. Tak, potwierdza — to dziesięć godzin nielekkiej pracy. Prywatnego nakładcy —właściciela sklepu przy Armii Czerwonej nie chce jed nak zdradzić. „Stracę zarobek, co poczne" — mówi. Mąż źle nie zarabia, ale pije i niewie le przynosi do domu. Dzieci mamy pięcioro, muszę więc do robić.

Rzecz nie nowa!

Gdy pewnego razu ukazała się w prasie codziennej notat ka, że „powstała nowa spół dzielnia chałupnicza" — to jeszcze tego samego dnia pod wskazanym adresem zgłosiła się setka kobiet z prośbą o przyjęcie do pracy. Gdyby dziś ogłosić podobną informa cję, zbiorą się prawie natychmiast dziesiątki, pragnących pracować dorywczo, w domu.

Czy to o czymś świadczy?

Jest wiele kobiet, których trudne warunki materialne zmuszają do zarobkowania. Znaczna ich część (szczególnie tych z licznymi dziećmi) może pracować tylko dorywczo i to przy domu, w pobliżu prowa dzonego gospodarstwa. Jest także wielu emerytów o ni skich rentach, wielu niezdol nych do pracy w zakładach zwartych. Ci wszyscy chcą być pożyteczni, chcą być przynaj mniej w części ludźmi niezale żnymi. Chcą po prostu pra cować. Tymczasem pracy tej jest tak mało, że nie wystar cza dla wszystkich, Ba, nie ma jej wcale.

Jak zawsze, w takich wypad kach, w wolne miejsce „eko nomicznej pustki" wciska się inicjatywa „nieskrępowanego (czytaj — prywatnego) intere su".

Leżący odłogiem potencjał produkcyjny w postaci domo wej maszyny do szycia, piłki, dłutka czy szydła, ożywia się pod energicznym tchnieniem spryciarzy z kategorii Husia tyńskiej. Zdobyty przez nich bez większego trudu, pracuje najczęściej poza wszelkimi ze znaniami podatkowymi, poza legalną drogą obrotu towaro wego. Mając przy tym mono pol, spryciarze dyktują zarob ki i stawiają warunki. Prawie natychmiast pojawia się zmo ra nieświadomych i ubogich — wyzysk.

Za nędzarskie grosze pracu ją chałupnicy szewcy, otrzymu jąc po 30—40 zł za wykonanie pary butów (często muszą przy tym wystawiać rachunki na zł 100—150 za parę); za nieliczne złotówki szyją krawcowe (bluz ki jedwabne po 8,— zł za sztu kę). Nie ma przesady w twier dzeniach o wielkim wyzysku kobiet, szyjących parę pantofli za złotówkę, czy emerytów — którzy kleją pudełka, zarabia jąc 1,20 zł na godzinę. Pry watni nakładcy wcale nie kwa pią się z lepszymi płacami. Im wszystko jedno — odejdzie je den, przyjdzie na jego miejsce trzech innych chałupników.

Antidotum?

Do jakiejkolwiek spółdzielni, która prowadzi dział pracy chałupniczej, się udać, każdy otrzyma odpowiedź — nie przyjmujemy! Ostatnio zorga nizowana „Moda" w ciągu kil ku dni zaangażowała 230 ko biet, wyczerpując swoje moż liwości zatrudnienia. Nowych spółdzielni nie zakłada się, a tylko nieliczne przedsiębior stwa handlowe czy produkcyj ne posiadają działy pracy do mowej. Nie wspominam tu już terenu województwa, gdzie jest pod tym względem o wie le gorzej, mimo że podaż pra cy z pewnością większa.

Co bardziej przedsiębiorcze osoby, obdarzone do tego odro biną talentu i wyższych kwa lifikacji, dają sobie radę w bezpośrednich kontaktach z PDT, Galluxem czy MHD, u prawiając tzw. przemysł do mowy. Zarobki są tu nieco lep sze, ale i kłopotów więcej, bo o surowce trzeba się starać sa memu, samemu także trzeba sporządzać kalkulacje, obmy ślać wzory itp. Przedsiębior stwa handlowe również nie zawsze chętnym okiem patrzą na drobiazgowe transakcje z dostaw przemysłu domowego. Bardziej by im odpowiadała współpraca z „grubszym" pro ducentem, ot np. spółdzielnią chałupników.

Jednym słowem, „zakorko wane chałupnictwo" i dość trudny, a nie dla wszystkich dostępny, przemysł domowy nie stwarzają odpowiedniego ujścia dla stale napierającej fali „domowego potencjału go spodarczego".

Co wobec tego mają zrobić ludzie, pragnący lub zmuszeni pracować dorywczo w domu? S ą b e z r a d n i. Wpadają w łapki wyzyskiwaczy.

Można uniknąć...

Nieprawdą jest, jakoby sy tuacja była bez wyjścia. Prze czy temu proste, logiczne rów nanie. Z jednej strony stoją lu dzie chętni do pracy i zdolni do zaangażowania narzędzia, a z drugiej strony są widoczne i oczywiste braki towarowe na rynku. Istnieje wielkie zapo trzebowanie na efekty pracy ludzkiej w postaci najróżniej szych produktów, trzeba tylko ten ukryty potencjał produk cyjny w y z w o l i ć, z o r g a n i z o w a ć i umiejętnie n a s t a w i ć we właściwym kierunku. Jak wielkie rezerwy tu się kryją, niech posłuży przykład: Chałupnicza Spół dzielnia „Moda", w okresie pierwszych 4 miesięcy swej działalności (stadium organiza cji) dała nowych towarów za jeden milion zł. Jej roczna pro dukcja będzie wynosić 10 mi lionów złotych. Pięć takich spółdzielni, to 50 milionów zł, w towarach na rynku więcej. Na tych milionach śpimy. Trze ba je wyciągnąć z materaca.

Niezupełnie prawdziwe są także, niekiedy wysuwane za strzeżenia, mówiące o prze szkodach w postaci braku su rowców. Surowce przecież są, skoro pojawiają się towary ze stemplem „prywatny wytwór ca".

Ten ważny problem, choć u stawicznie pomijany, stanow czo domaga się lepszego trakto wania.

Zapomniane o nim także zu pełnie na XXII sesji Rady Na rodowej miasta Poznania, po święconej drobnej wytwórczo ści. Niech więc gospodarzy te renu zastąpi głos opinii pu blicznej, który problem ten po raz któryś sygnalizuje i wnosi o zlikwidowanie go na „robo czo", bez obrad, ale efektyw nie. 50 milionów czeka w ma teracu. Czekają także ludzie.

Zbigniew MIKA

Poznańska MO coraz sprawniejsza

(Ciąg dalszy ze str. 3)

wskaźników w okresie następ nym.

Jeśli — przykładowo — po równać miesiące lipiec, sier pień i wrzesień lat 1955, 1956, 1957 — to wskaźnik wykry walności przestępstw kształto wał się w tych okresach w ko lejnych latach następująco: 60,6 proc., 65,7 proc., 78,4 proc.

Zabójstw milicja w 1957 r. (okres 9 mies.) zanotowała o 21 więcej niż w analogicznym o kresie r. 1956, bandyckich na padów było o 8 więcej; nato miast włamań połączonych z kradzieżą na szkodę państwa było mniej o 34, zaś na szkodę prywatnych obywateli więcej o 47. Kradzieży pospolitych na szkodę państwa było więcej o 371, na szkodę osób prywat nych więcej o 107, wystąpień chuligańskich natomiast mili cja odnotowała aż o 23,8 proc. więcej.

Tu nasuwają się uwagi: przy wzroście liczby przestępstw w poszczególnych kategoriach — tym poważniejszym sukcesem jest podciągnięcie wskaźnika ich wykrywalności. Co się zaś tyczy ilości wykroczeń chuli gańskich, na zwiększenie się raptowne ich liczby w staty styce MO wpłynęła także lep sza praca milicji, lepsze jej reagowanie na tego typu wy stąpienia.

Plagą są kradzieże rowerów, dokonywane u nas raczej na gminnie; zwłaszcza, że obywa tele sami mimo wszystko nie dość wiele troski przykładają do zabezpieczenia swoich we hikułów, a ponadto przymyka jący oko urzędnicy prezydiów rad dokonują rejestracji bicy kli częstokroć „na piękne oczy". Oczywiście, ułatwia to prowa dzenie złodziejom procederu, a MO utrudnia z nimi walkę.

Mimo to poprawia się sku teczność wykrywania kradzieży rowerów. W latach 1955, 1956 i 1957 wskaźnik kształto wał się następująco: 27 proc., 29,2 proc. i 32,4 proc.

Anarchia na drogach przy sparza wiele ofiar. Wprawdzie w 1957 r. nastąpił spadek licz by wypadków w por. z 1956 r. o 5,3 proc. (ogółem 720 wypad ków) — jednakże mimo to śmierć poniosły 84 osoby, a 568 odniosło rany. Należy jednak, biorąc pod uwagę stały wzrost liczby krążących po naszych drogach pojazdów, ocenić „zdu szenie" ilości wypadków dro gowych za spore osiągnięcie. Wypadków byłoby mniej, gdy by m. in. kierownicy POM i PGR bardziej dbali o to, kto prowadzi ich pojazdy mecha niczne (chroniczny brak praw jazdy). Dla zobrazowania kie rowcom i społeczeństwu skut ków wypadków drogowych — milicja urządziła wystawę w hali MTP w Poznaniu, którą zwiedziło tysiące osób oraz objazdową wystawę, odwie dzającą w tej chwili miejsco wości powiatu poznańskiego.

Poważnym problemem są przestępstwa, dokonywane przez nieletnich moralnie zanie dbanych. Takich przestępstw zanotowano w 1957 r. do 1. IX. — 903, przy udziale 1319 mło docianych. 63 proc. tych prze stępstw stanowiły kradzieże.

Na zakończenie tego bilansu pracy poznańskiej milicji — kilka dodatkowych informacji, uzyskanych od komendanta ppłk. Cadera:

Przestępstwa z zakresu nie rządu, stręczycielstwa, zboczeń seksualnych, gwałty — nie sta nowią u nas problemu, nie są zbyt liczne. Największe nasi lenie przestępczości notuje się w Poznaniu, następnie w rejo nach takich jak Konin, Ostrów, Gniezno. Ulubioną porą doko nywania występków są godzi ny: 20—3. Najwięcej chuliga nów ma po 18 do 21 lat, naj częstszy wiek przestępców — do 28 lat (z wyjątkiem włamy waczy, który to „fach" wyma ga dużej rutyny, stąd tutaj wiek „dojrzalszy"; nie brak także młodocianych dyletan tów). Jeśli idzie o płeć prze stępców, to mężczyźni domi nują absolutnie.

I jeszcze kilka uwag o pracy milicjantów: poległo ich w służbie w ciągu lat dwunastu w województwie naszym około trzystu, rany odniosło wielo krotnie więcej funkcjonariu szy. Poprawia się poziom MO; w zasadzie nie ma już w Wiel kopolsce milicjantów bez ukoń czonej szkoły podstawowej. Uzupełnione zostało zarówno wyposażenie techniczne MO, otrzymała ona więcej środków lokomocji, chociaż występują jeszcze istotne braki. Milicja przykłada obecnie dużą wagę do związania się ze społeczeń stwem, czemu służą organizo wane w zakładach pracy i w komitetach blokowych spotka nia z obywatelami. Od czerwca odbyło się ich 143. Badane są stale przez Komendę Woje wódzką MO zażalenia obywa teli na działalność milicjantów i w razie potwierdzenia słusz ności skargi — wyciągane są sankcje, aż do wydalenia z sze regów milicji albo oddania sprawy pod sąd.

☆

Wyrażam przekonanie, że za rok będziemy mogli odnoto wać dalsze sukcesy poznań skiej MO, której ambicją być powinno przodowanie w kraju.

P. Z.

OGŁOSZENIA DROBNE

Praca

Zatrudnię na stałe lub do rywczo ślusarzy maszyno wych o pełnych kwalifi kacjach Uposażenie do uzgodnienia. Oferty: Biu ro Ogłoszeń, Świerczew skiego 3 dla 32314g.

Potrzebna zaraz gosposia lub pomoc domowa na stałe wzgl. dochodząca. (Pensja 600 zł). Poznań, Ratajczaka 45 m. 5. 32479g

Dochodząca pomoc do dzieci potrzebna z cało dziennym utrzymaniem. Poznań, Łukaszewicza 19 m. 11. 32634g

Pomoc domową przyjmie my zaraz Miesięcznie 600 zł, utrzymanie, pokój. Oferty Biuro Ogłoszeń, Świerczewskiego 3 dla 32819g.

Woźnica potrzebny. Ste faniak, Poznań, Wawrzyńca 28. 32644g

Starsza dochodząca gospo sia posiadająca dobre świa dectwa poszukuje posady. Oferty Biuro Ogłoszeń, Świerczewskiego 3 — dla 32659g.

Pomoc domowa dobrze po lecona potrzebna. Ilość godzin i pora do omówie nia. Oferty Biuro Ogło szeń, Świerczewskiego 3, dla 32663g.

Praczka przyjmie pranie w dom. Oferty: Biuro O głoszeń, Świerczewskiego 3, dla 32679g.

Potrzebna zaraz uczciwa pomoc domowa, warunki bardzo dobre. Informacje: Poznań, tel. 649-65. 32684g

Zatrudnię od zaraz stróża nocnego. Poznań, Ście giennego 26. 32699g

Zdolna przyjmie jakakol wiek pracę w dom. Oferty Biuro Ogłoszeń, Świer czewskiego 3, dla 32704g.

Pomoc domowa potrzeb na. Poznań, Aleja Wiel kopolska 34 (Sołacz). 32706g

Uczeń fotograficzny po trzebny. Oferty: Biuro O głoszeń, Świerczewskiego 3, dla 32714g.

Samotna uczciwa pomoc domowa 3 razy w tygo dniu potrzebna. Adres wskaże Biuro Ogłoszeń, Świerczewskiego 3 — dla 32721g.

Krawcowa, specjalistka na koszule męskie przyjmie pracę w dom. Oferty Biu ro Ogłoszeń, Świerczew skiego 3, dla 32733g.

Piekarz potrzebny zaraz. Oferty Biuro Ogłoszeń, Świerczewskiego 3 — dla 32754g.

Pomoc domowa na wiej ską plebanię potrzebna. Adres wskaże Biuro Ogło szeń, Świerczewskiego 3, nr 32755g.

Osoba starsza kulturalna, do prowadzenia gospodar stwa domowego (wycho wanie chłopca 8 lat) po trzebna. Oferty: Biuro O głoszeń Świerczewskiego 3, dla 32776g.

Gospodyni potrzebna do domu lekarza na wyjazd, na wyjątkowo dobrych warunkach. Grodzka, Po znań, Hetmańska 40 m. 6. 32764g

Pomoc domowa potrzeb na zaraz. Warunki b. do bre. Zgłoszenia: Sklep ga lanterii, Poznań, Dzier żyńskiego 6. 32783g

Gosposia uczciwa samo dzielna na wyjazd do Gdy ni potrzebna (5 dorosłych osób bez dzieci). Zgłosze nia: Poznań, Skarbka 38. 32788g

Nauka

Kurs biurowości z nauką pisania na maszynach i księgowością organizuje pod nadzorem władz szkolnych Stowarzyszenie Stenografów i Maszyni stek PRL, Poznań, ul. Chełmońskiego 7, telefon 653-11. Zamiejscowi słu chacze korzystają ze zniżek kolejowych szkol nych. 32539g

Kupno

Glinę do produkcji kafli, kaolin, piasek kwarcowy kupię. Oferty z próbka mi: Poznań, ul. Słowac kiego 37 m. 15. 32557g

Maszynę dziewiarską (a parat) nowoczesną kupię. Michał Błaszkowski, Ino wrocław, Marchlewskiego 5. 43734p

Kupię samochód DKW ka briolet do remontu. Może być bez motoru i opon. Oferty z opisem i ceną do Biura Ogłoszeń, Świer czewskiego 3, dla 32655g.

Samochód bagażówkę do ¾ t kupię. Jan Woźny, Po znań, ul. Zwierzyniecka 11 (stoisko drzew owoco wych). 32631g

Kupię tokarnię 1,20 m do 1,50 m toczenia. Oferty: Biuro Ogłoszeń, Świer czewskiego 3, dla 32641g.

Nową trykotarską ręczną maszynę dwułożyskową lub przystawkę dobrej marki kupię. Szczegółowe oferty: Tasiemski, Po znań, Matejki 52 m. 4a. 32643g

Chłodniczą szafę większą, kompresory, elementy chłodnicze kupi: Warsztat Urządzeń Chłodniczych, Freyer, Poznań, Mickie wicza 15. 32648g

Wózek dla bliźniąt lub spacerówkę kupię. Ofer ty Biuro Ogłoszeń, Świer czewskiego 3, dla 32669g.

Nylon gładki i z natry skiem oraz perlon i taftę zagraniczną w większych ilościach kupuję. Zgłosze nia przed południem. Po znań, Szewska 7. 32671g

Maszynę do grawerowania kupię. Oferty z podaniem ceny do Biura Ogłoszeń, Świerczewskiego 3 — dla 32687g.

Samochód „Citroen" kupię. Oferty z podaniem ce ny do Biura Ogłoszeń, Świerczewskiego 3 — dla 32688g.

Kupię wał do ciągnika „Deutz" 30 KM. Czesław Chudnicki, Dopiewo, pow. Poznań. 32695g

Nowy samochód kupię. Poznań, Milczańska 69. 32710g

Lisy — piesaki kupię. O ferty: Biuro Ogłoszeń, Świerczewskiego 3 — dla 32711g.

Kupię maszynę dziewiar ską ręczną dobrą. Oferty Biuro Ogłoszeń, Świer czewskiego 3, dla 32728g.

Kupię trzy roczne jamni ki względnie foxteriery. Oferty Biuro Ogłoszeń, Świerczewskiego 3 — dla 32731g.

Kupię fotele (oraz stoliczki herbatniczki). Poznań, Marchlewskiego 62 m. 17, tel. 841-42. 32735g

Taksometr mały kupię za raz wzgl. wydzierżawię oraz opony 640×13. Oferty z podaniem ceny i marki do Biura Ogłoszeń, Świer czewskiego 3 dla 32736g.

Gabinet męski w dobrym stanie nowoczesny lub stylowy kupię — komplet lub części. Oferty Biuro Ogłoszeń, Świerczewskie go 3 dla 32756g.

Kupię wiertarkę denty styczną nożno-elektryczną nową, oryginalną. Oferty Biuro Ogłoszeń, Świer czewskiego 3, dla 32765g.

Lisów niebieskich kilka trójek kupię. Oferty z po daniem ceny do Biura Ogłoszeń Świerczewskie go 3 dla 32770g.

Sprzedaż

Wózki dziecięce, autka drewniane, koszykowe, spacerowe, czeskie na łożyskach kulkowych — nowoczesne, drewniane, gięte, dla bliźniąt oraz lalek poleca: H. Świetlik, Poznań, Wrocławska 13. 32242g

Sprzedam silniki elek tryczne 6 kW 380/220 V. 960 obr./min. pierścienio wy i 11 kW 380/220 V. 1400 obr./min. krótkozwarty, agregat do galwanizacji 70 Amp., pompę głębiono wą wirnikową 16-stopnio wą 380/220 V. Oferty Biu ro Ogłoszeń, Świerczew skiego 3 dla 32264g.

Fortepian krótki „Blüth ner" i fisharmonium oka zyjnie sprzeda: Magazyn Fortepianów — Poznań, Czerwonej Armii 39 w po dwórzu. 32320g

Maszynę do szycia z okrą głym czółenkiem sprze dam. Poznań, ul. Fredry 8a, m. 2 (parter). 32359g

Wapno palone w bryłach, kredę, gips poleca w każ dej ilości: Składnica Ma teriałów Budowlanych, Poznań, ul. Konopnickiej 4, tel. 649-06. 32395g

Sprzedam 50 m parkietu, 4 drzwi nowe. Poznań, Kołobrzeska 6. 32432g

Samochód „Ifa F 8" jak nowy sprzedam. Oferty: Biuro Ogłoszeń, Świer czewskiego 3, dla 32492g.

Sprzedam motocykl „Mińsk" i błam barani. Poznań, Dąbrowskiego 70 m. 16. 32502g

Samochód bagażowy sprze dam. Stępkowski, Chludo wo, pow. Poznań. 32509g

Suszarki fryzjerskie „Fa la", nowe, sprzedam. Ra wicz, Rynek 9, I piętro. 43562p

Monte Cassino — pocztów ki kolorowe wydanie: ZBOWiD w cenie zł 1,20 do sprzedaży hurtowym odbiorcom za gotówkę o ferujemy rabat, zależny od ilości, od 20 do 30 proc. Oferty pisemne: „47506" Powszechna Agencja Re klamy, Warszawa, Poznań ska 38. K6930

Pręty 12 mm, drut na siatkę parkanową, siatkę po cynkowaną (oczko 10 mm) sprzedam. Poznań, Kocha nowskiego 1, parter, pra wo. 32940g

Jadalnię nowoczesną sprze dam. Poznań, Jeżycka 35 m. 6. 32977g

Sprzedam samochód „A dler Primus" silnik po ka pitalnym remoncie. R. Zmurczyk, Trzcianka, ul. Chopina 5, tel. 284 od 15-22. 43737p

Motory do młócenia na ropę „Deutz" 16-konny. Jenne 12. Szklankę z tło kiem Deutza dziesiątki. Głowicę Deutza 22. Kar ter Normaka. Karter Deutza szóstki. Tryby dy ferencjałowe Willissa. Sprzeda: Frankowski, Po drzewie, pow. Szamotuły. 43739p

Samochód „Warszawa" nowy sprzedam. Poznań, tel. 841-75. 33014g

Samochód osobowy „Ci troen" (stan pierwszorzęd ny) sprzedam. Bydgoszcz, Sułkowskiego 20 m. 9. K6933

Drzewo budowlane sprze dam na domek 9,40 × 8,40 m. Poznań, Żydowska 26 m. 14. 43740p

Jadalnię używaną, łóżko żelazne tanio sprzedam. Poznań, Chudoby 17 m. 10. 32635g

Stół dębowy rozciągany 230×100 sprzedam. Poznań, Matejki 6 m. 13. 32636g

Biurko dębowe z fotelem, etażerkę, szafę szklaną, ciemne, stół okrągły i ku chenny rozsuwane, 2 krze sła, półbuty nowe nr 39 wiśniowe sprzedam. Po znań, Jackowskiego 51 m. 15 od godz. 15 (nowy dom). 32638g

Sprzedam 4 używane opo ny 500×15. Adres wskaże Biuro Ogłoszeń, Świer czewskiego 3, nr 32650g.

Korzystnie sprzedam wzgl. wypożyczę samochód cię żarowy 3-tonowy. Adres wskaże Biuro Ogłoszeń, Świerczewskiego 3 — nr 32654g.

Maszynę dziewiarską „Me da" tanio sprzedam. Ofer ty Biuro Ogłoszeń, Świer czewskiego 3, dla 32656g.

Sprzedam nowy motocykl K 55. Poznań, Saperska 83 m. 2. 32657g

Sprzedam spiesznie samo chód „Opel" 1,8 l. Poznań, Jeżycka 42a, garaże 4—5, od godz. 16—18. 32661g

Sprzedam duże lustro i łóżka żelazne. Poznań, ul. Poznańska 56 m. 4. 32664g

Dywan 3×4 nowy, tapczan duży sprzedam. — Adres wskaże Biuro Ogłoszeń, Świerczewskiego 3 — nr 32665g.

Wózek autko koszykowy sprzedam. Poznań, Owsia na 9a m. 9a. 32668g

Sprzedam części szoferki samochodu „Star 20", tyl na ściana, dach, 2 drzwi. Oferty: Biuro Ogłoszeń, Świerczewskiego 3 — dla 32672g.

Sprzedam maszyny „Sin ger" męską i damską. Po znań, ul. Włodkowicza 6 m. 2. 32682g

Wózek dziecięcy koszyko wy sprzedam. Poznań, Jackowskiego 50 m. 6. 32683g

Motocykl WFM sprzedam. Poznań, Głogowska 73 (w podwórzu). 32685g

Spiesznie sprzedam samo chód „Mercedes". Kos trzyń n. O., Kopernika 10 m. 5. 32689g

Sprzedam smoking angiel ski, pierzynę. — Poznań, Zamkowa 6 m. 6. 32690g

Traktor „Fordson-Major" 28 KM oraz hydrofor ta nio sprzedam. Poznań-Dę biec, Jabłonkowska 29 m. 1. 32692g

Sprzedam samochód „Wartburg". Oferty Biu ro Ogłoszeń, Świerczew skiego 3, dla 32696g.

Rower wyścigowy „Favo rit" sprzedam. Oferty: Biuro Ogłoszeń, Świer czewskiego 3, dla 32697g.

Sprzedam miękki drut ⌀ 0,25—0,08 mm. Poznań, Ściegiennego 26. 32700g.

Wannę kąpielową z pie cem sprzedam. Adres wskaże Biuro Ogłoszeń, Świerczewskiego 3 — nr 32702g.

Pracownia galanterii do dalszej odprzedaży poleca bluzki, spódnice, chusty, szale. Poznań, Święto sławska 9. 32703g

Warsztat na tworzywa sztuczne w śródmieściu sprzedam z powodu cho roby. Oferty Biuro Ogło szeń, Świerczewskiego 3, dla 32707g.

Samochód „Opel - Olim pia" w dobrym stanie sprzedam. Poznań, Mil czańska 69. 32709g

Szlifiernię wszelkich na rzędzi zaprowadzoną od lat 35 sprzedam. Do obję cia od 1 stycznia 1958 r. Nabywcę przyuczę i za prowadzę. Andrzej Just, Leszno Wlkp., Gabr. Na rutowicza 19. 32712g

Sprzedam silnik elektrycz ny 10 KW. Poznań, Dzier żyńskiego 105 m. 2, po dwórze prawo, suterena. 32713g

Sprzedam słupki parkano we. Poznań, Głogowska 181 m. 4. 32719g

Sprzedam magiel mały w dobrym stanie. Poznań, ul. Górczyńska 65b I ptr. 32724g

Fisharmonium w dobrym stanie sprzedam. Silski, Kwilcz, pow. Międzychód. 32726g

Wilczycę okaz sprzedam. Poznań, Świetlana 24 m. 4. 32729g

Skórzany nowy płaszcz z podpinką (jugosłowiański) sprzedam. Adres wskaże Biuro Ogłoszeń, Świer czewskiego 3 nr 32730g.

Sypialnię nowoczesną sprzedam. Poznań, Libel ta 26 m. 3. 32734g

Sprzedam samochód „Wa rszawa" mało używany, kolor wiśniowy, z radiem. Oferty z podaniem ceny kierować do Biura Ogło szeń, Świerczewskiego 3, dla 32744g.

Sprzedam samochód „Wan derer 6" 4-drzwiowy w bardzo dobrym stanie. Poznań, Dąbrowskiego 67, warsztat mechaniczny. 32749g

Sprzedam korzystnie pia nino w dobrym stanie marki „Konieczny". Józef Świętek, Poznań - Wino grady, Zagonowa 7 m. 1. 32750g

Sprzedam samochód ma łolitrażowy w dobrym stanie. Wiadomość: Po znań, ul. Poznańska 40, la kiernia, od godz. 7—15. 32757g

Spiesznie sprzedam samo chód „Fiat" 508 4-drzwio wy na dobrym ogumieniu oraz motocykl DKW 350 ccm z koszem w b. do brym stanie. Poznań-Po dolany, Zakopiańska 77. 32758g

Sprzedam powózkę wo lant oraz krowę dobrą dójkę. Poznań - Krzesiny, Rymanowska 29. 32760g

Kotły do centralnego ogrzewania — patent 40150/1/2, wszystkich wiel kości, na opał wszelkiego rodzaju, dostarcza za zamówieniem terminowym L. Nowak, Poznań, Gło gowska 38 m. 8, tel. 647-93. 32761g

Sprzedam maszynę do wy robu siatki (ręczną). Po znań, ul. Mostowa 32 m. 11. 32763g

Agresty drzewkowe okaz yjnie sprzedam. Poznań, Kraszewskiego 15 m. 8. 32766g

Sprzedam akordeon nie miecki 8-registrowy lub zamienię na motocykl 125 ccm. Józef Spitalniak, Ko koszczyn, p-ta Tarnowo-Podgórne, pow. Poznań. 32771g

Westfalkę na węgiel i gaz sprzedam. Poznań, Małec kiego 6 m. 3. 32775g

Sprzedam motocykl „Hud son" 250 ccm, stan b. do bry, po nowej rejestracji. Poznań-Wola, ul. Kołob rzeska 29. 32778g

Sprzedam motocykl WFM w dobrym stanie. Poznań, Naramowicka 180. 32793g

Akordeon 12-basowy sprze dam. Jarochowskiego 40 m. 2. 32797g

Sprzedam radio „Dniepro pietrowsk" nowe z adap terem (dwugłośnikowe pię ciolampowe), akordeon marki „Ukraina" nowy 100-basowy guzikowy z fu teralem. Oferty: Biuro Ogłoszeń, Świerczewskie go 3, dla 32809g.

Lokale

Zamienię mieszkanie 3 po koje z kuchnią w Puszczy kówku, na takie samo lub mniejsze w Poznaniu. — Adres wskaże: Biuro Ogło szeń, Świerczewskiego 3, dla 32469g.

Zamienię lokal samodziel ny parter, woda, piwnica, nadający się na cichy przemysł, na pokój z przy należnościami, przy bez dzietnym starszym mał żeństwie. Oferty Biuro Ogłoszeń, Świerczewskie go 3 dla 32399g.

Pokój samodzielny parter (woda, światło, gaz) na Łazarzu zamienię na po kój z kuchnią. Korzystne warunki do omówienia. Oferty Biuro Ogłoszeń, Świerczewskiego 3 dla 33212g.

Zamienię 2½ pokoju z kuchnią samodzielne, bli sko Mostu Teatralnego, na 1 pokój z kuchnią i łazien ką samodzielne, w śród mieściu. Oferty: Biuro Ogłoszeń, Świerczewskie go 3 dla 32628g.

2 duże pokoje z kuchnią, łazienką samodzielne (ul. Poplińskich) zamienię na podobne w śródmieściu. Warunki do omówienia. Poznań, tel. 624-18. 32649g

Lekarka poszukuje poko ju sublokatorskiego na okres jednego roku, przy tramwaju. Warunki ko rzystne. Zapewnię no tarialną klauzulą termin wyprowadzenia się. Ofer ty Biuro Ogłoszeń, Świer czewskiego 3, dla 32645g.

Odstąpię suterenę mie szkalną słoneczny pokój z kuchnią przy tramwaju za zwrotem kosztów re montu. Oferty Biuro Ogło szeń, Świerczewskiego 3, dla 32646g.

Absolwent Politechniki Poznańskiej poszukuje spiesznie pokoju ewent. wspólnego. Oferty Biuro Ogłoszeń, Świerczewskie go 3, dla 32651g.

Zamienię 2 pokoje z kuch nią i 1 pokój z kuchni samodzielne na 3½ pokoji z kuchnią. Oferty Biuro Ogłoszeń, Świerczewskie go 3, dla 32660g.

Samodzielny pokój z lo kalem handlowym nada jącym się na rzemiosło zamienię na pokój z kuch nią. Oferty Biuro Ogło szeń, Świerczewskiego 3, dla 32666g.

Samotny, spokojny stu dent, ostatniego roku me dycyny, poszukuje spiesz nie jakiegokolwiek poko ju na okres ½ względnie 1½ roku. Najchętniej Wi nogrady. Oferty Biuro Ogłoszeń, Świerczewskie go 3, dla 32673g.

Pracownicy poszukiwani

2 palaczy na c. o. lub **2 pomocników palaczy** zgłoszenia przyjmuje Dział Personalny **Poznańskich Zakładów Przemysłu Odzieżowego, Poznań, ulica Kraszewskiego 21/25.** K6847

Pięciu młynarzy kwalifikowanych zatrudnią natychmiast **Zakłady Młynarskie w Poznaniu.** Miejsce pracy Poznań-Wschodni i Antoninek. Warunki płacy zależne od kwalifikacji według taryfikatora płac obowiązującego w Zakładach Młynarskich. Zgłoszenia osobiste lub na piśmie kierować Zakłady Młynarskie w Poznaniu „Sekcja Personalna", **Poznań, ul. Fabryczna 22/23.** K6848

2 mechaników do maszyn szwalniczych o napędzie elektrycznym zatrudni natychmiast **Krawiecka Spółdzielnia Pracy „Pokój" w Poznaniu, ul. Grunwaldzka 88, barak 25.** Wysokość wynagrodzenia do omówienia. K6856

2 palaczy do centralnego ogrzewania zatrudni zaraz **Poznańska Fabryka Luster i Szlifiernia Szkła w Poznaniu, ul. Warszawska nr 37a.** K6889

Inżynierów wzgl. technika-mechanika z praktyką na stanowisko **kierownika** bazy sprzętu oraz **majstra budowlanego** na wyjazd poszukuje **Przedsiębiorstwo Robót Elewacyjnych w Poznaniu, ul. Marcelińska 6, tel. 622-06.** Uposażenie według siatki płac obowiązującej w budownictwie. K6893

Inżynierów i techników-geodetów przyjmie zaraz **Biuro Projektów Budownictwa Wiejskiego, Poznań, ul. Ratajczaka 33.** K6877

Głównego księgowego, magazyniera skupu płodów rolnych, **sklepowego** (sklepową) do sklepu masarskiego oraz **2 piekarzy** zaangażuje Gminna Spółdzielnia **„Samopomoc Chłopska" w Ostrorogu, pow. Szamotuły.** Warunki pracy i płacy do omówienia na miejscu. K6880

Oborowy-dojarz z dwoma pomocnikami potrzebny zaraz. Wygodne mieszkanie, dobre warunki zapewnione. Zgłoszenia przyjmuje **PGR Grabowo Królewskie, pow. Września.** K6895

Starszego księgowego, rutynowanego przyjmie od 16. XI. 1957 r. **Spółdzielnia Pracy w Poznaniu.** Wynagrodzenie łącznie z premią zł 1.595,—. Oferty z życiorysem kierować do Biura Ogłoszeń, ul. Świerczewskiego 3 dla K6916.

Mechanika z długoletnią i różnorodną praktyką na stanowisko weryfikatora, **technika-mechanika** ze znajomością normowania pracy, **referenta zaopatrzenia** zatrudni **Przedsiębiorstwo Remontowo-Montażowe H. W., Poznań, ulica Traugutta 1/9.** K6924

2 starszych księgowych rewidentów o pełnych kwalifikacjach i znajomością księgowości rolnej, **4 starszych** samodzielnych **księgowych** ze znajomością księgowości rolnej do prowadzenia księgowości na gospodarstwach rolnych na pełnym rozrachunku gospodarczym zatrudni zaraz **Zespół PGR Przecław, stacja kolejowa, Szczecin-Gumieńce, poczta Kołbaskowo, pow. Szczecin, nr tel. 336-64.** Warunki pracy i płacy według nowego układu zbiorowego pracy z dnia 1 lipca 1957 r. K6927

†

Dnia 7 listopada 1957 po długich i ciężkich cierpieniach opatrzony Sakramentami św., zakończył pracowity swój żywot, nasz drogi ojciec, teść i dziadek, śp.

JÓZEF

Skrzypczak

emeryt PKP.

Pogrzeb odbędzie się w niedzielę, 10 bm., o godzinie 15.30 z domu żałoby na cmentarz parafialny w Starołęce.

W głębokim smutku pogrążona

RODZINA

33101g

Lokale

Samotny, starszy, solidny pracownik umysłowy poszukuje pilnie swobodnego pokoju sublokatorskiego w Poznaniu. Oferty Biuro Ogłoszeń, Świerczewskiego 3, dla 32674g.

Lokale przemysłowo-handlowe w śródmieściu zamienię na mieszkanie 2 pokoje z kuchnią. Warunki do omówienia. Oferty: Biuro Ogłoszeń, Świerczewskiego 3, dla 32677g.

Zamienię mieszkanie w suterenie 55 m² nadające się na warsztaty, cichy przemysł, na mieszkanie. Oferty Biuro Ogłoszeń, Świerczewskiego 3, dla 32725g.

†

Dnia 6 listopada 1957 zmarł nagle nasz zasłużony kolega, śp.

Jan Bielak

mistrz blacharski, długoletni przewodniczący komisji egzaminacyjnej dla mistrzów, członek zarządu Cechu Blacharzy.

Pogrzeb odbędzie się dnia 9 listopada 1957 r., o godzinie 11,40 na cmentarzu jeżyckim.

Uprasza się wszystkich kolegów o liczny udział w pogrzebie.

ZARZĄD
CECHU RZEMIOSŁ BUDOWLANYCH
W POZNANIU 33110g

†

W dniu 6 listopada 1957 r. zmarła pracowniczka naszego laboratorium, śp.

Maria Halina Bernaczyk

w 18 roku życia.

W Zmarłej straciliśmy wzorową koleżankę, która swoją pilnością i sumiennością zaskarbiła pełne zaufanie wszystkich współpracowników.

Pogrzeb odbędzie się dzisiaj, w sobotę, 9 bm. w Kościanie.

RADA ODDZIAŁOWA DYREKCJA
WSPÓŁPRACOWNICY
PAŃSTW. SZPITALA KLINICZNEGO NR 3,
W POZNANIU, ulica Polna 33

33159g

†

Dnia 8 listopada 1957 r. zasnął w Panu po długich i ciężkich cierpieniach, przeżywszy lat 72, śp.

Grzegorz Zimny

Pogrzeb odbędzie się w poniedziałek, 11 listopada br., o godzinie 10,30 z kaplicy cmentarnej na Junikowie. Msza św. żałobna odprawiona zostanie we wtorek, dnia 12 listopada, godzina 7,30 w kościele św. Anny przy ulicy Matejki.

W smutku pogrążona
RODZINA

Poznań, Kniewskiego 24. 33206g

PUNKT USŁUGOWY SPÓŁDZIELNI PRACY
„OCHRONA OBIEKTÓW"
NA POWIAT POZNAŃ

ZOSTAŁ PRZENIESIONY

z ulicy Chełmońskiego 21

na ul. Dąbrowskiego 105

telefon 89-37

K6933

DLA PRZEDSIĘBIORSTW BUDOWLANYCH

DRABINY LINOWE ze szczeblami drewnianymi w różnych długościach
LINY PRZEMYSŁOWE Ø 16—30 mm
SIATKI BEZPIECZEŃSTWA
POSTRONKI w różnych długościach
USZCZELKI z pakuł konopnych **suche i impregnowane.**

poleca

SPÓŁDZIELNIA INWALIDÓW
IM. GENERAŁA KAROLA ŚWIERCZEWSKIEGO
W POZNANIU, ul. Sieroca 3/4, tel. 25-70 i 20-12
K6915

ZAKUPIMY
WIĘKSZĄ ILOŚĆ

SIATKI OGRODZENIOWEJ

ocynkowanej o oczkach od 25 mm do 50 mm oraz drut żelazny ocynkowany o średnicy od 2.2 mm do 3,0 mm.

Zgłoszenia: **Poznańskie Przedsiębiorstwo Leśne, Produkcji Niedrzewnej „LAS", Poznań, ulica Słowackiego 13, telefony 25-13 lub 37-77.**

K6935

Garaży

na terenie miasta Poznania

POSZUKUJE SPIESZNIE

PRZEDSIĘBIORSTWO
REMONTOWO-MONTAŻOWE
HANDLU WEWNĘTRZNEGO
POZNAŃ, ul. Traugutta 1/3

K6925

DYREKCJA INWESTYCJI HUTY
IM. LENINA

poszukuje nabywców

na następujące urządzenia przeznaczone do sprzedaży:

1. **dna do kontenerów** 1872 szt.
2. **kosze do transportu siarki 1000 × 1000 mm** 1769 szt.
3. **kosze do transportu naftalenu 1000 × 1000 mm** 585 szt.

Informacji udzieli Zaopatrzenie Inwestycji Huty im. Lenina, Kraków, 28, tel. 401-10, wewnętrzny 46-10, Budynek Administracyjny „S", II piętro, pokój 236.

K6923

POZNAŃSKIE BIURO SPRZEDAŻY
WYROBÓW HUTNICZYCH I METALOWYCH
W POZNANIU, ulica Gwardii Ludowej 3

OGŁASZA PRZETARG OGRANICZONY

na samochód ciężarowy marki „Ford - Canada" typu F-60 L z silnikiem typu V 8 mocy 90 KM.

Przetarg odbędzie się w dniu 23 listopada 1957 r., o godzinie 9 pod wyżej wskazanym adresem.

Cena wywoławcza 63.000,— zł.

Przystępujący do przetargu są zobowiązani złożyć najpóźniej do dnia 22 listopada 1957 r., godzina 12. w Narodowym Banku Polskim IV Oddział Miejski w Poznaniu, konto 1221-8-49 wadium w wysokości 10 proc. ceny wywoławczej.

Samochód oglądać można codziennie prócz niedziel, w naszym magazynie centralnym, Poznań-Wola, ul. Lutycka, w godzinach od 9—13.

Bliższych informacji udziela Dział Administracyjny. K6939

Pilnie poszukuję 2—3 pokoi do remontu albo wykończenia. Warunki do omówienia. Oferty Biuro Ogłoszeń, Świerczewskiego 3, dla 32691g.

Dla syna studenta prawa poszukuję pokoju. Oferty Adwokat Edmund Kuźdowicz, Krotoszyn, Koźmińska 6, tel. 424. 32693g

We Wrocławiu mieszkanie zamienię na mniejsze w Poznaniu. Oferty Biuro Ogłoszeń, Świerczewskiego 3, dla 32705g.

Zamienię mieszkanie 2 pokoje komfortowe samodzielne willowe na 1-pokojowe komfortowe. Oferty Biuro Ogłoszeń, Świerczewskiego 3, dla 32716g.

Pokój frontowy na III piętrze z balkonem zamienię na pokój z kuchnią. Warunki do omówienia. Oferty Biuro Ogłoszeń, Świerczewskiego 3, dla 32723g.

Inżynier poszukuje wygodnego, samodzielnego pokoju do lipca 58 r. Oferuję b. dobre warunki. Oferty Biuro Ogłoszeń, Świerczewskiego 3 — dla 32732g.

Zamienię pokój z kuchnią I piętro we Wrocławiu na podobne w Poznaniu. Warunki do omówienia. Zgłoszenia: Grobelska, Poznań, Filarecka 3 m. 5. 32738g

Poszukuję mieszkania — pokój i kuchnię względnie przeprowadzę remont. Warunki do omówienia. Oferty Biuro Ogłoszeń, Świerczewskiego 3, dla 32745g.

Magister poszukuje pokoju. Warunki obojętne. Oferty Biuro Ogłoszeń, Świerczewskiego 3 — dla 32748g.

2 pokoje z kuchnią (ul. Głogowska) zamienię na mieszkanie blisko Cegielskiego. Oferty Biuro Ogłoszeń, Świerczewskiego 3, dla 32751g.

Zamienię mały pokoik z używaniem kuchni, przynależnościami (Gwardii Ludowej), parter, na większy (dzielnica, piętro obojętne). Oferty Biuro Ogłoszeń, Świerczewskiego 3, dla 32768g.

Uwaga! Poszukuję pokoju sublokatorskiego, umeblowanego lub pustego. Cena obojętna. Oferty: Biuro Ogłoszeń, Świerczewskiego 3, dla 32773g.

Zamienię ładne 2 pokoje przy placu Wolności na 2 pokoje z kuchnią (najchętniej Grunwald). Oferty Biuro Ogłoszeń, Świerczewskiego 3, dla 32790g.

ZNAK OCHRONNY
„ROKOKO"
gwarancja kroju i wykonania
Krawatów - Szali
SPRZEDAŻ HURTOWA TYLKO „ROKOKO",
POZNAŃ, ulica Cicha 3.
32553g

OGŁOSZENIA DROBNE

Dla ucznia I klasy podstawowej szukam pokoju w kulturalnym domu. Warunki do omówienia. Oferty Biuro Ogłoszeń, Świerczewskiego 3 — dla 32777g.

Zamienię pokój z kuchnią nowoczesne budownictwo, na 2 pokoje z kuchnią samodzielne na Łazarzu. Oferty: Biuro Ogłoszeń, Świerczewskiego 3, dla 32784g.

3-pokojowe komfortowe samodzielne, słoneczne, w nowym domu, I ptr. z balkonami, telefonem, przy Marchlewskiego oraz samodzielny pokoik I ptr. z centralnym ogrzewaniem zamienię na samodzielne parter, I ptr. w ruchliwym punkcie (Łazarz, Jeżyce, Śródmieście). Oferty Biuro Ogłoszeń, Świerczewskiego 3, dla 32786g.

Zamienię pokój z kuchnią z przynależnościami na samodzielne 2 pokoje z kuchnią. Oferty Biuro Ogłoszeń, Świerczewskiego 3, dla 32800g.

Zamienię pokój 28 m² z używaniem kuchni (Łazarz) przy Parku Kasprzaka na równorzędny (Ostroróg, Szamotulska). Oferty Biuro Ogłoszeń, Świerczewskiego 3 dla 32801g.

Sklep galanteryjny w śródmieściu, zaprowadzony odstąpię. Miejsce na ewentualną pracownię. Oferty Biuro Ogłoszeń, Świerczewskiego 3 dla 32805g.

Nieruchomości

Kamienicę, willę, parcele, domki w różnych dzielnicach polecam — poszukuję, również spadkowe. **Nowak,** Poznań, Czerwonej Armii 26, tel. 87-95. 32024g

Sprzedam 10 mórg ziemi z zabudowaniami w średnim stanie (Ostrolesie, pow. Szamotuły). Wiadomość: Edmund Nadstoga, Legnica, ul. Polna 19. 32365g

Willę nową, trzypokojową, wolną 260.000 zł. Domek — pokój, kuchnia, werandą oszkloną 120.000 zł oraz wielki wybór kamienic, parcel, gospodarstw, poleca — poszukuje dla poważnych reflektantów, Metelski, Poznań, Czerwonej Armii 23. 32246g

Sprzedam ogród 1,5 ha przy szosie w Chludowie częściowo zadrzewiony i ogrodzony. — Stępkowski, Chludowo, pow. Poznań. 32510g

Sprzedam 5 ha ziemi (2,5 ha łąki I kl.) nadającej się na ogrodnictwo, hodowlę, budowę w Gostyniu. Kamiński, Gostyń, Rynek 14. 32623g

Willę dwupiętrową, superkomfortową, w Poznaniu (ul. Ostroroga), sprzedam. Oferty 23890 „Prasa, Kraków, Rynek 46. K6928

Gospodarstw rolnych, domów do kupna poszukuje „Parcela", Radom Waryńskiego 8. K6931

Parcelę budowlaną zadrzewioną 8212 m² (Suchylas) sprzeda lub wydzierżawi właściciel ewentualnie zamieni na domek jednorodzinny w Poznaniu. Warunki do omówienia. Oferty Biuro Ogłoszeń, Świerczewskiego 3 dla 330119g.

Dom, 1 ha ziemi — sad, zelektryfikowane, blisko Poznania (szkoła, kolej w miejscu) sprzedam. Oferty Biuro Ogłoszeń, Świerczewskiego 3 dla 33169g.

Gospodarstwo 7 ha pszennej ziemi z dobrym zabudowaniem w okolicy Gniezna oddam w dzierżawę. Gniezno, Dalkoska 17 m. 9. 43735p

Gospodarstwo 12½ ha dobrej ziemi, zelektryfikowane, dwa kilometry od miasta powiatowego Wągrowca spiesznie sprzedam. Pilarski, Łęgowo 20, poczta Wągrowiec. Cena według umowy. 43738p

Spiesznie sprzedam nowy dom 2 pokoje z kuchnią w tym 40 arów ogrodu przy Roszkowie. Zgłoszenia kierować: Stanisław Andrzejewski, Grotniki 59, pow. Leszno, poczta Włoszakowice. 43736p

Kupię domek jednorodzinny w Poznaniu do 3 pokoi, z wolnym mieszkaniem, względnie do wykończenia. Spieszne oferty: Biuro Ogłoszeń, Świerczewskiego 3, dla 32676g.

Parcelę zadrzewioną kupię. Adres wskaże Biuro Ogłoszeń, Świerczewskiego 3, nr 32629g.

Domek jednorodzinny z ogrodem sprzedam — całe wolne. M. Gośliński, Wiry k. Poznania, ul. Laskowska 1. 32632g

Dom nowobudowany 3 pokoje z kuchnią cały wolny, ślicznym ogrodem 220 tys. zł. Błoch, Poznań, Dzierżyńskiego 325. 32662g

Parcelę oparkanioną zadrzewioną na Podolanach sprzedam. Krocz, Poznań, Promienista 43 m. 3. 32678g

Kupię spiesznie parcelę oparkanioną blisko tramwaju. Oferty: Biuro Ogłoszeń, Świerczewskiego 3, dla 32680g.

Kupię domek jednorodzinny w Poznaniu. Mam do zamiany mieszkanie 2-pokojowe blisko Starego Rynku. Oferty Biuro Ogłoszeń, Świerczewskiego 3, dla 32681.

Willę pięknie położoną przy tramwaju z wolnym mieszkaniem sprzedam. Oferty Biuro Ogłoszeń, Świerczewskiego 3 — dla 32701g.

Spiesznie sprzedam domek z ogrodem 800 m² zadrzewionym (oparkanioną) na Junikowie 100 m od tramwaju. Warunek: zamiana mieszkania. Adres wskaże Biuro Ogłoszeń, Świerczewskiego 3, nr 32715g.

Domek jednorodzinny w Poznaniu kupię. Warunki do omówienia. Zgłoszenia: Grobelska, Poznań, Filarecka 3 m. 5. 32739g

Domek pokój z kuchnią, parcela opłotowana i zadrzewiona 640 m², szopy nadające się na stajnie lub chlewy w Szczepankowie sprzedam za 60 tysięcy zł. Dogodna komunikacja autobusami MPK. **Warunek: zamiana mieszkania w Poznaniu.** Oferty Biuro Ogłoszeń, Świerczewskiego 3 dla 32759g.

Zamienię za dopłatą domek dwurodzinny z ogrodem w Poznaniu, ul. Górczyńska, na domek na prowincji. Pośrednicy wykluczeni. Oferty: Biuro Ogłoszeń, Świerczewskiego 3 dla 32767g.

Parcele budowlane 1070 i 990 m² oraz 1 ha ziemi tuż obok pod hodowlę lub ogrodnictwo przy granicy Poznania sprzeda właściciel. Informacje: Poznań, Gajowa 4 m. 7, tel. 515-26. 32815g

Kamienica jednofrontowa, dwa składy (Rynek Jeżycki) 200.000 zł. Willa piętrowa, wolne mieszkanie 3-pokojowe (Dębiec) 240 tys. zł. Dom dwuizbowy, ogród (Luboń) 80.000 zł. Gospodarstwo 15 hektarów, masywnymi zabudowaniami, inwentarzami (powiat Gniezno) 200.000 zł. Wybór korzystnych parcel sprzeda: Nowak, Poznań, Wyspiańskiego 16. 32787g

Willę jednorodzinną, nie podlegającą kwaterunkowi, nowowybudowaną, komfortową, centralne ogrzewanie, ciepła woda bieżąca, mały ogród w Poznaniu, zamienię na mały pensjonat — w Zakopanem lub w Krynicy ewentualnie za dopłatą. Oferty Biuro Ogłoszeń, Poznań, Świerczewskiego 3 — dla 32807g.

Sprzedam parcelę 1250 m². Styczyński, Poznań-Minikowo, ul. Ożarowska 40. 32747g

Lekarskie

Protezy zębowe naprawiamy na poczekaniu. Laboratorium Dentystyczne, Poznań, aleje Marcinkowskiego 20. 32002g

Prof. dr Małecki choroby gardła, nosa, uszu. Poznań, ul. Mazowiecka 1, tel. 17-01, przyjmuje w piątki i soboty za uprzednim zgłoszeniem telefonicznym. 22406g

Specjalista chorób dzieci dr Kaden - Kliszewska przyjmuje po południu. Poznań, Solna 1 m. 2, tel. 507-22. 32803g

Jerzy Hejduk, lekarz specjalista ginekolog - położnik, przyjmuje codziennie od godz. 14—16. Poznań, Grunwaldzka 22a. 32670g

Zguby

Skradziono legitymację studencką wydaną przez UAM na nazwisko Urszula Plewa, Poznań, Dąbrowskiego 86. 32864g

Różne

Mam zmechanizowany warsztat stolarski. Potrzebny współpracownik - fachowiec. Oferty Biuro Ogłoszeń, Świerczewskiego 3 nr 001616.

Uwaga! Przyjmuję do garbowania i farbowania skóry futerkowe, baranie. Garbarnia i Farbiarnia Skór Futerkowych, Poznań, Wroniecka (narożnik Mokrej). 32102g

Prywatna wytwórnia czapek poleca się. Hurt i detal dla kupców i instytucji. Poznań - Jeżyce, ul. Długosza 17 m. 5. 32263g

Artystycznie cerując wszelką garderobę fachowo, szybko. Poznań - Łazarz, Engla 11 m. 9. 32457g

Buty zamszowe, skórzane, torby, teczki, płaszcze skórzane odświeżam, farbuję. Pracownia „Blask", Poznań, 27 Grudnia 5. 32476g

Dyplomowana kosmetyczka przystąpi jako wspólniczka z wkładem pieniężnym oraz pracą. Adres wskaże Biuro Ogłoszeń, Świerczewskiego 3 — dla 32506g.

Akordeon 120-basowy zamienię na 80-basowy. Oferty Biuro Ogłoszeń, Świerczewskiego 3, dla 32698g.

Przerabiam różne pończochy, wstawiam stopy. Poznań, Garbary 67 m. 9, od godz. 12—14. 32727g

Zamienię 2 tony cementu na cegły pełne lub dziurawkę. Oferty Biuro Ogłoszeń, Świerczewskiego 3, dla 32737g.

Panu Dr Tadeuszowi Frąckowiakowi za staranną siedmioletnią opiekę oraz Panom Prof. Dr. Janowi Roguskiemu, Dr. Janowi Hasikowi i Personelowi Pielęgniarskiemu, którzy z nadzwyczajną troskliwością starali się uratować życie mej żony, śp.

IZABELI,

składam wraz z moimi dziećmi

najserdeczniejsze podziękowanie.

Czesław Znamierowski

33092g

Wspólnika do zapoczątkowanej hodowli lisów przyjmę. Oferty Biuro Ogłoszeń, Świerczewskiego 3, dla 32740g.

Zamienię samochód BMW typ 340 na niewykończony domek lub willę. Oferty: Biuro Ogłoszeń, Świerczewskiego 3, dla 32746g.

Kto pożyczy 20 tys. zł pod zastaw na zaprowadzenie warsztatu przemysłowego. Oferty Biuro Ogłoszeń, Świerczewskiego 3 — dla 32781g.

Matrymonialne

Rzemieślnik, kawaler, lat 27, bez nałogów, spokojny, zapozna pannę do lat 26, przystojną, uczciwą. Oferty wraz z fotografią do Biura Ogłoszeń, Świerczewskiego 3 dla 32551g.

Nauczycielka, lat 46, z wyższym wykształceniem pozna w celu matrymonialnym, odpowiedniego pana. Oferty Biuro Ogłoszeń, Świerczewskiego 3 dla 32571g.

Samotny lat 49, wykształcenie rolniczo-ogrodnicze, zapozna wdowę, pannę lub rozwódkę, posiadającą gospodarstwo rolne, w celu matrymonialnym. Oferty kierować: Szczecin 3, skrytka pocztowa 3. 32633g

Kawaler lat 28, wzrost 1,70, blondyn z średnim wykształceniem, zapozna pannę do lat 25, religijną, inteligentną o dobrym charakterze. Poważne oferty kierować do Biura Ogłoszeń, Świerczewskiego 3, dla 32652g.

Panna lat 28, posiadająca mieszkanie, pozna kulturalnego pana w celu matrymonialnym. Poważne oferty do Biura Ogłoszeń, Świerczewskiego 3 — dla 32658g.

Dla syna lat 30 z wyższym wykształceniem, solidnego, religijnego poszukuję odpowiedniej, materialnie niezależnej żony. Oferty Biuro Ogłoszeń, Świerczewskiego 3, dla 32694g.

Trzech przystojnych panów z wyższym wykształceniem poszukuje odpowiednich pań w celach matrymonialnych. Oferty: Biuro Ogłoszeń, Świerczewskiego 3, dla 32720g.

Panna lat 28 (średnie wykształcenie) zgrabna, inteligentna, kulturalna, religijna, pozna pana o podobnych zaletach do lat 38. Oferty z fotografią, której zwrot zapewniam kierować: Biuro Ogłoszeń, Świerczewskiego 3 dla 43741p.

†

Dnia 8 listopada 1957 zmarła po długich i ciężkich cierpieniach, opatrzona Sakramentami św., nasza najukochańsza ciocia, kuzynka, szwagierka, przeżywszy lat 67, śp.

Maria Duchowska

Pogrzeb odbędzie się w poniedziałek, dnia 11. bm., o godzinie 16 z kaplicy cmentarza na Junikowie.

O bolesnej stracie zawiadamia

RODZINA

Poznań, ul. Sieroca 2 m. 6.

†

Dnia 8 listopada 1957 zmarł opatrzony Sakramentami św., mój najukochańszy mąż, nasz kochany tatulek i dziadek, śp.

Stanisław Przeniczka

Pogrzeb odbędzie się w niedzielę, dnia 10 bm., o godzinie 14,30 z kaplicy cmentarnej w Junikowie.

W smutku pogrążeni

ŻONA, CÓRKA, ZIĘĆ I WNUKI

Poznań, Kosińskiego 10. 33138g

Dnia 7 listopada 1957 r. zasnął w Panu, po długiej chorobie, opatrzony Sakramentami św., w wieku lat 76, mój ukochany mąż, nasz ojciec i dziadek, śp.

Stanisław Piskorski

Pogrzeb odbędzie się w poniedziałek, dnia 11 listopada br., o godzinie 10,30 z kaplicy cmentarza na Dębcu.

W ciężkim smutku pogrążeni

ŻONA Z SYNAMI I RODZINĄ

Dnia 8 listopada 1957 r. zmarł, śp.

Stanisław Przeniczka

długoletni pracownik naszej Ekspozytury.

W Zmarłym straciliśmy wzorowego i sumiennego pracownika i serdecznego kolegę. Przez swą ofiarną pracę zaskarbił sobie nasze zupełne uznanie.

Pogrzeb odbędzie się w niedzielę, 10 bm. o godzinie 14,30 na cmentarzu na Junikowie.

RADA ZAKŁADOWA DYREKCJA P. O. P.
PAŃSTWOWEJ KOMUNIKACJI SAMOCHODOWEJ — EKSPOZYTURY
TOWAROWEJ W POZNANIU.

K6956

Głos WIELKOPOLSKI

Redakcja: Poznań, ul. Grunwaldzka 19. **Telefony:** centrala 611-21 (łączy wszystkie działy); dział informacji: 659-39; informacje dla czytelników 657-18; dział łączności 657-18; sekretarz redakcji: 648-85; redaktor naczelny: 657-76; drukarnia (nocny) — 629-52.

Biuro Ogłoszeń: Poznań, ul. Świerczewskiego nr 3, tel. 624-59. Za dział ogłoszeń redakcja nie odpowiada.

Wielkopolskie Wydawnictwo Prasowe — RSW Prasa", Poznań, ul. Grunwaldzka 19.

Zamówienia i przedpłaty na prenumeratę przyjmują wszystkie urzędy pocztowe i listonosze do dnia 15 każdego miesiąca poprzedzającego okres, na który dokonywana jest przedpłata.

Zdezaktualizowane egzemplarze „Głosu Wielkopolskiego" można nabywać w Centrali Kolportażu Prasy i Wydawnictw „Ruch" Warszawa, ul. Srebrna nr 12.

Druk: Zakłady Graficzne im. M. Kasprzaka w Poznaniu. K-16

Alfabet – historia – ciekawostki

Karciarz z Czeluścina

CZARNKÓW — w roku 1458 był 3 razy większy od Chodzieży, mimo to trzeba było go podpierać powtórnymi przywilejami miejskimi, bo zupełnie zeszedł na dziady. Odżył po roku 1645.

CZELUŚCIN — od nazwiska Czelusta. Tu w roku 1770 urodził się Umiński, późniejszy legionista, generał. Pod Gdańskiem dostał się do niewoli pruskiej, sąd wojenny jako buntownika skazał go na śmierć. Ale — jak pisze St. Karwowski — Napoleon zagroził represjami". W kampanii 1812 r. był najwaleczniejszym z najswawolniejszych. Zapalony karciarz. W roku 1815 przegrał wszystkie pieniądze, przeznaczone na organizowanie dywizji. Podobno Wąsowiczowa (ach, te kobiety) wybawiła go. Mimo to wyleciał z wojska. Twórca Związku Kosynierów za to odsiedział, bo winę wziął na siebie. Bił się w roku 1831. Z Brukseli chciał wrócić, ale król pruski uparł się, że musi odsiedzieć 3 miesiące i 27 dni(!). Wreszcie dostał paszport do Minden, gdzie miał zadość uczynić wyrokowi. Cóż z tego — nie puścili go... wierzyciele. Zmarł w Wiesbaden. Serce jego spoczęło w kościele w Smolicach przy grobie matki. Czeluścin został przejęty przez rząd pruski i rozparcelowany pomiędzy osadników niemieckich.

CZEMPIŃ — od kmiecia Czempa. W roku 1253 już jako wioska. W XV w. jako miasto słał 3 pieszych na wojnę. 26 sierpnia 1794 roku powstańczy mały oddział Rocha Dunina wypędził stąd pruskich urzędników i pozabierał im pieniądze. Miasteczko sławne z węzłowej stacji i z poletek.

CZECHY — wioska pod Kłeckiem w powiecie gnieźnieńskim. Z Czech przybyło do Kłecka w XV wieku dwóch braci: Jan i Mikołaj. Jeden z nich był bardzo biegłym prawnikiem, wybawił miasto i mieszczan z niejednego kłopotu. Za to dostał premię w postaci wsi należącej do miasta. Czy to prawda? A jednak w roku 1478 bracia z Czech dokonali podziału wsi pomiędzy siebie.

CZERNIEJEWO — to jeszcze jedno zbankrutowane miasteczko. Prawa miejskie uzyskało w roku 1390, kościół prawdopodobnie stoi na miejscu starego grodu. Rynek trójkątny. Tym, którzy narzekają na ciasnotę mieszkaniową, przypominam, że Czerniejewo w roku 1811 liczyło 661 mieszkańców i 121 domów, a w roku 1883 — 1598 mieszkańców i tylko 115 domów.

W piekarni Gminnej Spółdzielni w Kiszkowie (powiat Gniezno) całą dobę wre praca. Ludzie chcą mieć chleb smaczny i zawsze świeży. A wymiesić i wypiec 2 tony chleba dziennie, to nie bagatela — to przecież blisko tysiąc bochenków.

Na zdjęciu: Marian Hołoga z kolegą przy piecu piekarniczym.

Fot.: K. Przychodzki

W Pleszewskiej Fabryce Aparatur jest już rok 1958

Urządzenia, które wytwarza Pleszewska Fabryka Aparatury Przemysłu Spożywczego, są wysoko ocenione przez fachowców i w niejednym wypadku zastępują sprowadzane z zagranicy. Wiele pleszewskich aparatów spotkać można w przemyśle cukierniczym, spirytusowym, owocowo - warzywnym, zielarskim, farmaceutycznym i ziemniaczanym. W ciągu roku fabryka dostarcza przeciętnie około 400 ton różnej aparatury w kilkudziesięciu typach. Ostatnio wysłano z Pleszewa aparaturę dla kombinatu cukrowniczego w Chinach.

Pleszewska Fabryka zaopatrzyła przemysł w wiele maszyn i to lepszych od sprowadzanych z zagranicy. Tym samym obniżyliśmy w ciągu roku import o około milion rubli.

Każdy kto przegląda listy z centralnego zarządu dowiaduje się o korzyściach, jakie osiągają inne zakłady dzięki pracownikom z Pleszewa.

„...Wasze wyparki — czytamy — są lepsze od sprowadzanych z NRD, które przysparzają zakładom trudności w produkcji".

„Dzięki waszemu wkładowi pracy uruchomiono w kraju produkcję różnych urządzeń o wyższym poziomie od zagranicznych. Pozwoli to na zlikwidowanie gotowania mas mlecznych w warunkach prymitywnych, przyczyni się do zmechanizowania czynności, zwiększenia produkcji i podniesienia jej jakości..."

W listach centralnego zarządu jest więcej takich pochwał.

Przy budowie prototypów robotnicy napotykali na trudności z braku dokumentacji, a jednak mimo wszystko uporali się. Wiele zależy od inicjatywy, a tej tutaj nie brakuje.

Na wniosek głównego inżyniera Donata Kuberki wyeliminowano przy budowie aparatury duże ilości metali kolorowych i zastąpiono je nierdzewną stalą kwasoodporną, która jest bardziej wytrzymała i wielokrotnie tańsza. Aparaturę z takiej stali można używać dwukrotnie dłużej i to w dodatku bez pobielania kotłów.

Czesław Kubasik zgłosił w zakładzie kilka pomysłów i znany jest z tego że stale kombinuje, aby coś usprawnić. Brygadzista Mieczysław Sękowski należy do pracowników, którzy nie tylko potrafią dobrze kierować zespołem, ale i dopilnować, aby materiały były wykorzystane oszczędnie.

Ta rzetelna praca załogi przyniosła już wyniki. Od 4 bm. fabryka pracuje na poczet roku przyszłego. Oszczędności byłyby większe, gdyby zmechanizowano uciążliwy transport ciężkich przedmiotów poprzez ułożenie szyn wzdłuż hali.

Ogólna praca w zakładzie potoczyłaby się znacznie lepiej, gdyby pobudowano dużą halę i generatorownię do wytwarzania gazu. Fabryka mogłaby wówczas zwiększyć conajmniej 4-krotnie produkcję, zatrudnienie i dostarczać dla różnych gałęzi przemysłu jeszcze więcej urządzeń. (L)

Pięciu

Jeszcze jedna sprawa o nadużycia, popełnione podczas likwidacji GOM! Tym razem w Jarocinie.

Prokuratura Powiatowa w Jarocinie ustaliła, że w okresie od 1 stycznia do 22 lutego br., kierownik Zespołu GOM — Narcyz Pewniak przywłaszczył sobie około 30 tys. zł, stanowiących opłatę za omłoty, dokonane agregatem GOM w witaszyckiej Bazie Skupu Surowców Włókienniczych. Natomiast 22 lutego br., nieuczciwy kierownik, wbrew obowiązującym przepisom, nabył z GOM agregat omłotowy za 12 tys. zł, na nazwisko... Łucjana G., aby prowadzić omłoty na własną rękę we wspomnianej bazie. Za ułatwienie tej transakcji, Pewniak, jak ustalono w śledztwie, „odpalił" 2,5 tys. zł Adamowi Nieniewskiemu, gł. agronomowi Powiatowego Zarządu Rolnictwa.

W kwietniu, wspólnie z Nieniewskim, Pewniak sprzedał ciągnik Jerzemu J. za... 5 tys. zł. Skarb Państwa poniósł straty.

Łapówki od Pewniaka otrzymali: Ferdynand Komorowski, prezes Pomocniczej Spółdzielni Rzemieślniczej — tysiąc zł za umożliwienie realizowania rachunków przez spółdzielnię (wystawianych przez Pewniaka dla bazy w Witaszycach za omłoty), Leon Baranowski, kierownik tejże bazy — 6 tys. zł, Marian Matecki — kier. działu inwestycji, Pozn. Przedsiębiorstwa Skupu Surowców Włók. i Skórzanych — 4 tys. zł.

Niedługo przed Sądem Wojewódzkim stanie dobrana piątka. (ak)

Niepoprawny

Od 18—21 listopada br. Sąd Powiatowy w Koninie, pod przewod. prezesa Hd. Miodowicza, będzie rozpatrywał sprawę Bogumiła Parusa i Andrzeja Bielawskiego. Chodzi tu o niesłuszne wypłaty zasiłków ZUS na sumę 292.439 zł. Na rozprawie stanie, oprócz oskarżonych, trzech biegłych i ponad pięćdziesięciu świadków.

Od października 1956 r. Bogumił Parus objął stanowisko kierownika rachuby Warszawskiego Zjednoczenia Budowy Elektrowni, które buduje wielką elektrownię w Gosławicach. Był on już poprzednio dwa razy karany sądownie za przestępstwa urzędnicze; należało więc liczyć się, że wyroki poprzednie nauczą go pilnego przestrzegania i wypełniania swych obowiązków. Do jego obowiązków należało prowadzenie wypłat zasiłków ZUS: rodzinnych, chorobowych, pogrzebowych itd. Listy zasiłków były wypełniane i wypłacane przez szereg miesięcy. Kontrola, przeprowadzona z ramienia pracodawcy w dniu 5/6 IV 1957 r., wykazała wypłacanie zawyżonych zasiłków. Druga kontrola z 11/12 IV br. odkryła już, że wypłacono zasiłki osobom, niezatrudnionym w przedsiębiorstwie. Dopiero 28 czerwca br. rozpoczęła się kontrola przez właściwe organy Woj. Rady Związków Zawodowych, Zakład Ubezpieczeń Społecznych w Poznaniu. Kontrola zakwestionowała wypłatę zasiłków osobom niepracującym, zwolnionym z pracy na sumę 75.802.50 zł, w tym było 19 osób nieznanych pracodawcy. Poza tym zakwestionowano zasiłki rodzinne na sumę 60.119,50 zł, jako wypłacone bez odpowiedniego udokumentowania. Kontrola wykazała także wadliwie wyliczane podstawy wymiarów i, na skutek tego, wypłacenie zasiłków o 156.517.49,— zł za dużo.

Bogumił Parus stoi pod zarzutem przywłaszczenia sobie części tych pieniędzy.

Ileż kłopotów będzie miał teraz zakład pracy, aby ściągnąć te sumy, które mogły być pobrane przez pracowników w dobrej wierze! Andrzej Bielawski zaś oskarżony jest o brak nadzoru nad podległym mu Parusem.

Nasuwa się uwaga, że chyba w tak dużych zakładach pracy winna być częściej przeprowadzana kontrola organów ZUS. Chodzi tu przecież o miliony zł. Wprawdzie oskarżeni zostaną osądzeni, lecz przecież ważniejszą sprawą jest zapobiegać pożarom niż je gasić. Kontrola powinna nie polegać na zapisywaniu tomów papieru analizy danych ze sprawozdań i bilansów, bo to nic nie daje, a nawet najczęściej nikt tego nie czyta. Kontrole wycinkowe, ale pełne mogą przynieść właściwe wyniki. Niech ona obejmie jeden miesiąc w roku, ale w pełni.

Z. PĘCHERSKI

Oświatowcy radzili w Witaszycach

W Domu Kultury w Witaszycach, powiat Jarocin, przed paru dniami odbyła się konferencja nauczycieli, którzy pracują wieczorami wśród dorosłych. W konferencji tej brali udział nauczyciele z pięciu powiatów: Środa, Śrem, Gostyń, Jarocin i Pleszew. Zebrani postanowili do zajęć oświatowych wprowadzić atrakcyjne formy pracy, jak konkursy, zagadki, piosenki, taniec. Pokazano również praktycznie, jak tego rodzaju imprezy należy organizować. (f)

Tradycyjne kolejki

Codziennie przy stacji PKP w Pleszewie i w Kucharkach widać długie sznury wozów z burakami. To rolnicy przywieźli je rano i stoją przez cały dzień. Dlaczego? Z powodu braku wagonów. Cukrownia Witaszyce jako odbiorca buraków, bynajmniej tym się nie przejmuje.

Sądzimy, że sprawę należałoby uregulować w ten sposób, że w wypadku braku wagonów, rolnicy mogliby buraki składać w kopcach na miejscach odbioru. (hs)

Co słychać w Kępnie?

Powiatowy Komitet Obchodu 40 rocznicy Rewolucji Październikowej urządził 7 bm. uroczystą akademię w kinie „Bajka". Akademie również odbyły się w poszczególnych zakładach pracy.

☆

Kilka dni temu, po przerwie wakacyjnej, rozpoczął działalność oświatową na terenie powiatu kępińskiego Zarząd Powiatowy Towarzystwa Wiedzy Powszechnej. Dotychczas Towarzystwo Wiedzy Powszechnej zorganizowało na terenie powiatu kępińskiego trzy kursy języka niemieckiego i to w Bralinie, Swibie i Mnichowicach oraz jeden kurs języka angielskiego w Kępnie. Oprócz tego w siedmiu miejscowościach odbywać się będą dwa razy w miesiącu wykłady z zakresu rolnictwa, prawa, medycyny i pedagogiki.

☆

Oddział kultury Prezydium PRN zorganizował Wystawę Plastyków Amatorów powiatu kępińskiego. Wystawa trwa do 10 listopada. (tu)

Środa w 40 rocznicę Rewolucji

Uroczystości związane z 40-letnią rocznicą Rewolucji Październikowej rozpoczęły się w Środzie i w powiecie capstrzykiem, który 7 bm. przeszedł ulicami miasta.

W tym samym dniu odbyła się akademia w Powiatowym Domu Kultury. Akademię zagaił przewodniczący Towarzystwa Przyjaźni Polsko - Radzieckiej — Stefan Wlaźlak, a referat wygłosił poseł na Sejm i I sekretarz KP PZPR — Stanisław Miłostan. W części artystycznej wystąpiły zespoły Powiatowego Domu Kultury, szkoły rolniczej, zespół Cukrowni i zespół mandolinistów.

Akademie odbyły się także w Prezydium Powiatowej Rady Narodowej, w Tkalni, Szwalni, Cukrowni. Również na wsiach — w Snieciskach, Winnejgórze, w Pięczkowie i innych miejscowościach uroczyście obchodzi się rocznicę Wielkiej Rewolucji. (k)

Szamotuły

Również capstrzyk zainaugurował w Szamotułach uroczystości, związane z XL rocznicą Rewolucji. Delegacje w pochodzie, na którego czele kroczyli harcerze — złożyły wieńce przed Pomnikiem Bohaterów Radzieckich.

Uroczysta akademia odbyła się w pięknie udekorowanej sali kina. O Wielkiej Socjalistycznej Rewolucji mówił prof. Adam Braniewicz.

Przy stole prezydialnym, obok władz i członków komitetu obchodu, obecny był także, zaproszony oficer Armii Radzieckiej. Harcerki wręczyły mu wiązanki kwiatów.

Na tej akademii przewodniczący Towarzystwa Przyjaźni Polsko-Radzieckiej — Jan Szymański, udekorował zasłużonych działaczy TPP-R: Jana Wykrotę, Leszka Lochińskiego i Stanisława Jessę z Szamotuł złotymi odznakami.

Deklamacje, koncert orkiestry dętej z Wronek oraz film radziecki pt. „Człowiek z karabinem" — wypełniły część artystyczną. (mtr)

ULICE BĘDĄ DOBRZE OŚWIETLONE, JEŚLI NIE BĘDZIESZ WŁĄCZAŁ GRZEJNIKÓW ELEKTRYCZNYCH W GODZINACH SZCZYTU!

Listopad

9

sobota

Imieniny

Teodora i Ursyna

Teatry

KALISZ — „Szczęście Frania"; GNIEZNO — „Mąż i żona"; LESZNO — „Przygoda podczas deszczu"; PYZDRY — „Mój mąż żaba".

Kina

KALISZ — Wolność: „Pod chmurami", Stylowe: „Strach"; OSTRÓW — Przodownik: „Zakazane zabawy", Słońce — „Sługa dwóch panów"; GNIEZNO — Polonia: „Czterdziesty pierwszy", Lech — „Zemsta"; LESZNO — Sportowiec: „Wraki".

Radio

PROGRAM I
Fala 1.322 m

15.10 — muz. rozrywk., **15.30** — koncert z płyt „Muza", **16** — z życia Zw. Radzieckiego, **16.30** — w nastroju jesiennym, **17** — dla dzieci — słuch.: „Pięcioro dzieci i coś", **17.30** — muz. ludowa nar. radz., **17.55** — Wolna Trybuna Liter., **18.10** — konc. życzeń muz. poważnej, **19.05** — aud. aktualna, **19.15** — koncert reklamowy, **19.30** — fragm. z opt. radz., **20** — „Świerzykowska jedzie" — słuch., **21.26** — wiadom. sport., **21.30** — wieczór rozrywk.-tan., **22** — Teatr Eterek, **22.25** — d. c. wieczoru rozr.-tan., **23.10** — dwie sonaty fortep. — w wyk. Artura Benedotti-Michelangoli.

Wiadomości: 5, 6, 7, 8, 12.04, 15, 19, 21 i 23.

SPORT

Dwa razy z Węgrami

Reprezentacja bokserska juniorów okręgu poznańskiego, która z powodzeniem walczy o puchar PZB, rozegra w niedzielę spotkanie w Poznaniu z reprezentacją Rzeszowa. Poznańska dziesiątka wyjedzie 17 bm. do Węgier, gdzie stoczy mecz pięściarski Poznań — Budapeszt. W tym samym dniu w Poznaniu walczyć będą drużyny seniorów obu miast.

Barw Poznania w Budapeszcie bronić będą: Rosik, Dyczkowski, Witczak, Guzenda, Stawowy, Szymankiewicz, Konieczny, Skibicki, Drewniak i Wegner. Sekundować drużynie będzie trener Misiurewicz. (p)

Bolesław Portała przewodniczącym WKKF

Stanowisko przewodniczącego WKKF po St. Strogulskim objął jego dotychczasowy zastępca B. Portała. W dzień po podpisaniu nominacji, nowomianowany przewodniczący zachorował na grypę. (Of.)

Najciekawsze spotkania I.-a. 1958 r.

Podczas obrad dorocznego Kongresu Komitetu Europejskiego IAAP ustalony został między innymi kalendarz międzynarodowych zawodów na rok 1958.

Sezon przyszłoroczny rozpocznie się wyjątkowo wcześnie, bowiem 1 lutego w Dortmundzie międzynarodowym mityngiem. Jak wynika z kalendarza, najwięcej startów będą mieli zawodnicy radzieccy, w większości będą to mecze między republikami związkowymi a państwami demokracji ludowej. W planie są między innymi spotkania Ukraina — Węgry, Estonia — Finlandia oraz spotkanie: Estonia — Litwa — Łotwa — Rumunia — NRD.

Bardzo ciekawie zapowiada się mecz w połowie września w Los Angeles pomiędzy USA i Skandynawią. Po raz pierwszy w przyszłym roku odbędzie się oficjalne spotkanie NRF — ZSRR we wrześniu na terenie Niemiec. Nie dojdzie jednak do meczu, którego się ogólnie spodziewano, pomiędzy Polską i ZSRR. Rozegrane zostanie natomiast spotkanie (1 i 2 września w Moskwie) Polska — Republika Rosyjska, lecz w konkurencji juniorów.

Poznań będzie miejscem dwóch imprez, obu z Niemcami. We wrześniu zmierzą się reprezentacje juniorów Polski i NRF. Będzie to rewanż po tegorocznym sukcesie naszych chłopców. W październiku rozegrany zostanie mecz Polska płn. — NRD płn. w konkurencji kobiet i mężczyzn.

Oto dalsze imprezy:

W czerwcu Memoriał Kusocińskiego, Polska — CSR w Bratysławie, w lipcu Polska — NRD w Poczdamie, w sierpniu w Łodzi walki o Memoriał Lokajskiego i CSR — Polska w konkurencji juniorów, Polska — NRD we Frankfurcie, we wrześniu w Londynie Warszawa — Londyn oraz mityng „Krajów Północy" w Gdańsku i Polska — NRF w stolicy oraz Polska płd. — NRD płd. w Karl-Marx-Stadt.

Kalendarzem nie są objęte spotkania międzyokręgowe i drobne starty zawodników za granicą. (tp)

Hokeiści Polski gotowi do meczu z NRD

Pierwsze spotkanie międzypaństwowe w hokeju na trawie pomiędzy reprezentacjami Polski B i NRD B, to właściwie pojedynek reprezentacji młodzieżowych.

W spotkaniach juniorów Polacy wyszli zwycięsko. Jak wypadną zawodnicy zespołów młodzieżowych na niedzielnym spotkaniu, które odbędzie się na Stadionie im. 22 Lipca o godzinie 10.30 przed zawodami Górnik — Lech, trudno przewidzieć.

Polska reprezentowana będzie przez następujących hokeistów: Filipiak (WKS Grunwald), Wł. Śmigielski (Warta), Płaszczymąka (Siemian.), Czajka Wł. (Warta), Dąbrowski (Stella), R. Czajka (Warta), Ptak, Różański z Warty, Ditkowski (Siem.), Stube (WKS), Gabrielski (Warta). (x)

Zabrze obawia się Lecha

Niedzielny pojedynek piłkarski o mistrzostwo I ligi pomiędzy przodownikiem tabeli — Górnikiem (Zabrze) a poznańskim Lechem nie ma dla gospodarzy specjalnego znaczenia. Dębieccy piłkarze już pożegnali się z ekstraklasą. Górnikowi chodzi jednak o bardzo wielką stawkę — tytuł mistrza Polski. Zainkasować dwa punkty z Lechem na jego własnym terenie wobec wyraźnej poprawy formy całej jedenastki miejscowych — nie będzie zadaniem łatwym. Zdają sobie z tego sprawę Górnicy. Lech zmusi niewątpliwie śląski „zespół gwiazd" do jak największego wysiłku i zechce honorowo pożegnać się z pierwszą ligą.

Jak wiadomo, Górnik zawdzięcza jedenastce Lecha, objęcie przodownictwa w tabeli; przyniosło mu to niespodziewane zwycięstwo dębieckich piłkarzy nad Gwardią w stolicy 1:0. A kto wie, czy Lechici nie sprawią nowej niespodzianki.

Górnicy wystąpią w swym najlepszym składzie: Machnik (Kączmarek), Franosz, Florencki, Hajduk, Gawlik, Olejnik, Pohl, Jankowski, Fojcik, Kowal, Lentner. Drużynie tej przeciwstawią gospodarze najsilniejszy zespół z Aniołą, Słomą, Skromnym i Sobkowiakiem na czele.

Początek zawodów na Stadionie im. 22 Lipca o godzinie 12.

Niedzielny mecz nie jest bez znaczenia dla kapitana sportowego PZPN w związku z przygotowaniami do decydującego spotkania z ZSRR. Na meczu ma znaleźć się przedstawiciel naszej naczelnej magistratury piłkarskiej celem zaobserwowania formy piłkarzy Górnika. (p)

Mecze koszykarzy Lecha — przełożone

Decyzją zarządu Polskiego Związku Koszykówki zostały przełożone na grudzień pierwszoligowe spotkania koszykarzy KS „Lech" z AZS (Toruń) i „Olimpią", które z powodu zdekompletowania zespołu Lecha, nie doszły do skutku.

Mecz z AZS zostanie rozegrany 8, a z Olimpią — 12 grudnia br. (Of.)