

ISSN 1732-4734  
Numer 3/2020 r.

# INFORMATOR

## Miasta Luboń



STRONA INTERNETOWA  
MIASTA LUBOŃ



FB MIASTA LUBOŃ

**30-lecie samorządności  
Lubonia**

**WAŻNE TELEFONY**

- » Urząd Miasta Luboń, tel. 61 813 00 11
- » Telefon alarmowy Miasta Luboń, tel. 601 986 986
- » Pogotowie Ratunkowe, tel. 112 lub tel. 999
- » Pogotowie gazowe, tel. 992
- » Pogotowie Wodociągowe, tel. 994
- » Posterunek energetyczny, tel. 61 813 03 02
- » Pogotowie oświetlenia drogowego (zgłaszanie awarii), tel. 61 884 57 77
- » Kom-Lub Sp. z o.o. ul., Niepodległości 11, tel. 61 813 05 51
- » Punkt Selektywnej Zbiórki Odpadów Komunalnych Kom-Lub, ul. Niepodległości 11, tel. 61 813 05 51
- » Translub Sp. z o.o., ul. Przemysłowa 13/15, tel. 61 813 01 45
- » Komisariat Policji, ul. Powstańców Wlkp. 42, tel. 61 281 74 10
- » Straż Miejska, ul. Dworcowa 1, pn.-pt. 6:00-22:00, sob. 6:00-14:00, tel. 61 813 19 86
- » Ochotnicza Straż Pożarna, ul. Żabikowska 36, tel. 61 813 09 98 dyżury zarządzania kryzysowego – tel. 601 986 986

**INSTYTUCJE PUBLICZNE**

- » Urząd Miasta Luboń, pl. Edmunda Bojanowskiego 2, tel. 61 813 00 11
- » Gminna Komisja Rozwiązywania Problemów Alkoholowych, Urząd Miasta – Petnomocnik Burmistrza Małgorzata Szajek, tel. 663 504 894
- » Lubońskie Centrum Profilaktyki, ul. Poniatowskiego 20, (II piętro)
- » Biblioteka Miejska, ul. Żabikowska 42, tel. 61 813 09 72
- » Filia nr 3 – Luvena SA, ul. Romana Maya 1 (wejście od parkingu naprzeciw hali), tel. 785 874 382
- » Filia nr 4 – ul. Sobieskiego 80, tel. 607 874 382
- » Ośrodek Kultury, ul. Sobieskiego 97, tel. 61 813 00 72
- » LOSiR Sp. z o.o., ul. Kołtątaja 2, tel. 61 899 22 35
- » Miejski Ośrodek Pomocy Społecznej, ul. Źródłana 1, tel. 61 810 50 85
- » Senior-Wigor, ul. Romana Maya 1B, tel. 506 960 220, tel. 506 843 613
- » Muzeum Martyrologiczne, ul. Niezłomych 2, tel. 61 813 06 81
- » Spółdzielnia Mieszaniowa „Lubonianka”, ul. Żabikowska 62, tel. 61 899 46 80

**SZKOŁY PROWADZONE PRZEZ MIASTO**

- » Szkoła Podstawowa nr 1, ul. Poniatowskiego 16, tel. 61 813 04 92
- » Szkoła Podstawowa nr 2, ul. Żabikowska 40, tel. 61 813 03 92
- » Zespół Szkół w Luboniu, ul. Armii Poznań 27, tel. 61 810 28 38
- » Szkoła Podstawowa nr 4, ul. 1 Maja 10, tel. 61 813 03 81
- » Szkoła Podstawowa nr 5, ul. Kołtątaja 1, tel. 61 893 23 16

**SZKOŁY NIEPUBLICZNE****O UPRAWNIENIACH SZKÓŁ PUBLICZNYCH**

- » Szkoła Podstawowa im. św. Filipa Neri, ul. Armii Poznań 27, ul. 793 130 703

**PRZEDSZKOLA PROWADZONE PRZEZ MIASTO**

- » Nr 1 „Pogodne Przedszkole”, ul. Sobieskiego 65, tel. 61 813 01 02
- » Nr 5 „Weseli Sportowcy”, ul. Osiedlowa 19, tel. 61 813 09 40

**PRZEDSZKOLA PUBLICZNE****PROWADZONE PRZEZ OSOBĘ FIZYCZNĄ**

- » Calineczka, ul. Poniatowskiego 42 A, tel. 510 272 947
- » Czarodziejski Ogród, ul. Kopernika 10 A, tel. 61 639 58 08
- » Fantazja, ul. Chudzickiego 16, tel. 695 778 776
- » Małe Talenty, ul. Klonowa 21 A, tel. 690 193 946
- » Tęczowa Kraina, ul. Okrzei 49, tel. 61 893 03 59
- » Tip-Topka Odkrywczy, ul. Konarzewskiego 10, tel. 61 810 23 06
- » U 7 Krasnoludków, ul. Dworcowa 7, ul. Buczka 21D, tel. 791 555 186

**PRZEDSZKOLA NIEPUBLICZNE**

- » Calineczka, ul. Poniatowskiego 42 A, tel. 510 272 947
- » Chatka Skrzatka, ul. Szkolna 68, tel. 608 396 840
- » Czarodziejski Ogród, ul. Kopernika 10 A, tel. 61 639 58 08
- » Domisie, ul. Wschodnia 21/65, tel. 605 081 185
- » Kubuś Puchatek i Przyjaciele, ul. Konopnickiej 14, tel. 61 830 15 11
- » Ochronka, pl. E. Bojanowskiego 6, tel. 500 405 422
- » Słoneczny Zakątek, ul. 11 Listopada 158, tel. 881 693 625
- » Tajemnicza Wyspa, ul. Kopernika 4, tel. 61 813 09 50
- » Norlandia, ul. Jana III Sobieskiego 97 a, tel. 573 975 339

**NIEPUBLICZNE PUNKTY PRZEDSZKOLNE**

- » Czarodziejski Zamek, ul. 11 Listopada 98, tel. 605 903 644
- » Peter Pan, ul. Niezłomych 3B, tel. 783 718 115

**PRZEDSZKOLE SPECJALNE**

- » Emedea Intuicja, ul. Jana III Sobieskiego 97 a, tel. 61 222 00 04

**INFORMATOR MIASTA LUBOŃ****Wydawca:**

Urząd Miasta Luboń  
pl. E. Bojanowskiego 2  
62-030 Luboń

**Redaktor naczelny:**

Natalia Kaźmierczak

**Skład redakcji:**

Angelika Stefaniak  
Małgorzata Wicińska

**Adres redakcji:**

Urząd Miasta Luboń  
pl. E. Bojanowskiego 2  
62-030 Luboń

**Kontakt z redakcją:**

informator@lubon.pl  
tel. 533 539 270  
tel. 61 813 00 11 wew. 30  
(w godzinach pracy Urzędu Miasta)

**Współpraca:**

Poznańska Lokalna Organizacja Turystyczna

**Skład i opracowanie graficzne:**

Artur Knapik

**Druk:**

Drukarnia Makar Print

**GAZETA BEZPŁATNA**

Nr. ISSN 1732-4734

Nakład: 12 500

Wydanie: 3/2020

Kolejne wydanie: czerwiec 2020 r.

**SPIS TREŚCI:**

30-lecie samorządności Lubonia	s.3-6
Covid-19	s.7
Inwestycje miejskie	s.8-10
Konkursy	s.11-12
Dom Włodarza	s.13
Likwidacja azbestu	s.14
Gospodarka odpadami	s.15-18
Luboń AntySmog	s.19
Środowisko	s.20-21
Obwody Komisji Wyborczych	s.22-23
Rada Miasta Luboń	s.24
Biblioteka Miejska	s.25
Ośrodek Kultury	s. 26
LOSiR	s.27
Policja	s.28
PLOT	s.29
Wiadomości ze szkół podstawowych i przedszkoli	s. 30
KDR/KS	s.31

## 30 LAT WŁADZY SAMORZĄDOWEJ W LUBONIU

Krótką historia – przyczynek do lokalnej „Wiedzy o społeczeństwie” (WoS) niekoniecznie dla uczniów.



Jedna z sesji Rady Miasta Luboń w 1991 r. Władza wykonawcza – czteroosobowy Zarząd Miasta z Burmistrzem Włodzimierzem Kaczmakiem, zastępcą Markiem Bartoszem oraz członkami Grzegorzem Paczyńskim i Marianem Szymańskim (stoi z lewej) jednocześnie członkowie 28-osobowej społeczności radnych. Z prawej stoi Włodzimierz Stelmaszyk, za nim siedzi – Stefan Osiecki (senior), radny Lasku, który zmarł 22 lipca 1991 r. fot. Piotr Ruszkowski

### WPROWADZENIE

W wyniku porozumienia zawartego pomiędzy władzą komunistyczną a przedstawicielami części opozycji i Kościoła podczas obrad Okrągłego Stołu, Sejm PRL 7 kwietnia 1989 r. uchwalił „Ustawę o zmianie Konstytucji PRL”. Wprowadzono wówczas m.in. zapisy o Senacie, urzędzie prezydenta oraz ordynacjach wyborczych do Sejmu i Senatu. Sześć dni później, 13 kwietnia Rada Państwa wyznaczyła termin wyborów na 4 i 18 czerwca 1989 r. Już po pierwszej turze wyborów do Sejmu i Senatu, miliony Polaków zadały przy pomocy kartki wyborczej śmiertelny cios komunistycznej dyktaturze (tak skomentował to historyczne wydarzenie prof. Antoni Dudek). Nowa władza, już Sejm III RP, w Dzień Kobiet 8 marca 1990 r. uchwaliła ustawę o samorządzie gminnym. Samorząd to wg Encyklopedii PWN – ustalony prawem zakres kompetencji do samodzielnego rozstrzygania spraw określonej społeczności, reprezentowania jej interesów wobec organów państwa i wykonywania zadań wymienionych przez ustawy, umowy lub porozumienia. Pierwszym merytorycznym zapisem tej ustawy jest niezmienny: Art. 1. 1. Mieszkańcy gminy tworzą z mocy prawa wspólnotę samorządową. Współtwórcą tej reformy samorządowej był profesor Jerzy Reguński (1924-2015). Dobrze wspominał organizowane przez Komitet Obywatelski „Solidarność” spotkania z tym autorytetem entuzjastycznie zaangażowanym w odtworzenie samorządu terytorialnego w Polsce, co i nam się udzielało. Od tamtego czasu ów akt prawny był aż 87 razy kolejnymi ustawami zmieniany (średnio wychodzi co 4 miesiące), posiada też dodatkowych 96 aktów wykonawczych, czyli rozporządzeń ministerialnych. Tyle ogólnej wiedzy.

### LUBOŃSKIE POCZĄTKI SAMORZĄDNOŚCI

Po wyborach parlamentarnych w czerwcu 1989 r. część osób zaangażowanych w na-

stępujące w Polsce przemiany ustrojowe, postanowiła sformalizować swoje działania, tworząc 4 lipca 1989 r. Samorządowy Komitet Obywatelski w Luboniu (SKO). Szefem został Krzysztof Moliński, a siedzibą był jego rodzinny dom przy ul. Powstańców Wlkp. 1a (narożnikowy z ul. Armii Poznań). Do skrzynek pocztowych lubonian były wrzucane ulotki z informacjami, odpowiedziami na pytania: Jaki ma cel SKO?, Cemu sprzyja?, Co zamierza?, Kogo zrzesza? oraz Jaki obejmuje teren? Wówczas też zaczęto w naszym mieście wydawać niezależną „prasę”. Pierwszy numer „Biuletyn SKO” został wydany już w grudniu 1989 r., później ukazywał się jako „Przegląd Luboński”, który po wyborach samorządowych w 1990 roku przyjął formalne ramy lokalnej prasy pod tytułem „Wieści Lubońskie” – Niezależny Miesięcznik Mieszkańców. SKO usilnie poszukiwało chętnych do pracy w przyszłych samorządach. Pomimo, że skupiało ponad 120 lubonian, zdołano wystawić kandydatów na radnych w 25 na 28 okręgów wyborczych. Wszyscy kandydujący z listy Samorządowego Komitetu Obywatelskiego, w wyniku wyborów 27 maja 1990 r., dostali się do władzy.

### WŁADZA LOKALNA

Odtąd o ustroju danej gminy stanowić miał jej statut opracowany i uchwalony przez wybraną przez mieszkańców Radę. Wybrana wówczas demokratycznie w jednomandatowych okręgach wyborczych 28-osobowa reprezentacja mieszkańców stała się organem władzy stanowiącej, czyli uchwałodawczej oraz kontrolnej – Radą Miasta Luboń. Spośród radnych wybrano też wówczas władzę wykonawczą, którą stanowił etatowy Zarząd Miasta z Burmistrzem na czele. Burmistrzem Lubonia został Włodzimierz Kaczmarek, jego zastępcą Marek Bartosz, a członkami zarządu: Grzegorz Paczyński (sprawy komunalne) i Marian Szymański (kultura, zdrowie, sport,



Samorządowy Komitet Obywatelski, wywodzący się z „Solidarności”, jeszcze przed wyborami w maju 1990 roku, korzystając z wcześniejszych kontaktów parafialnych podjął współpracę z francuskimi gminami. Tu spotkanie w Domu Rolnika w Lasku (dziś Ośrodek Kultury) przy ul. Sobieskiego z „wycieczką” Francuzów z gminy Bruay-la-Buisière. Miejscowość na północy Francji ok. 60 km od granicy z Belgią, która liczbą mieszkańców oraz obszarem jest podobna do ówczesnego Lubonia (w 1990 r. miała 25 tys. osób na powierzchni 16,3 km<sup>2</sup>, Luboń ok. 22 tys. na 13,5 km<sup>2</sup>). Na ścianach stosowne logo uczestników spotkania, przemawia przewodniczący SKO – Krzysztof Moliński, przed nim zwrócony twarzą do aparatu mer (burmistrz) o polskich korzeniach i nazwisku Alan Lasek. Przy tej okazji „współpracy”, w luku bagażowym wśród osobistych rzeczy goście „przywieźli” (rozłożony na podzespoły), wraz z materiałami niezbędnymi do eksploatacji, powielacz offsetowy.

fot. Piotr Ruszkowski

oświata).

Funkcję Burmistrza Lubonia Włodzimierz Kaczmarek pełnił przez kolejne 16 lat (1990-2006). Później w latach 2006-2014 był nim Dariusz Szmyt. Obecnie od 2014 roku Małgorzata Machalska. Natomiast Przewodniczącymi Rady Miasta byli kolejno: Krzysztof Moliński (1990-1994), Zdzisław Szafranski (1994-2006), Ryszard Olszewski (2006-2010), Marek Samulczyk (2010-2014), Teresa Zygmantowska (od 2014).

W omawianym trzydziestoleciu następowało wiele zmian i zasad, nie tylko wyborów władz w samorządach, ale i kompetencji. Nie sposób omówić ich szczegółowo, dlatego ograniczę się jedynie do wskazania czterech zakresów.



Stara cegielna, fot. archiwum UML



Pocztą przy ul. Okrzei, fot. Piotr Ruszkowski



Luboń, choć posiadała prawa miejskie, infrastrukturą odbiegała od standardów. Na większości ulic brakowało kanalizacji, chodników, utwardzonych dróg. Były też rejony bez wodociągu, gazu czy telefonów. Najczęściej siłami lokalnych, społecznych komitetów osiedlowych sami mieszkańcy współfinansowali oraz wykonywali w czynię społeczną infrastrukturę. Tak jeszcze w 1993 roku wyglądała ul. Paderewskiego fot. Piotr Ruszkowski



Miasto Luboń skomunalizowało państwowy zakład znajdujący się w naszym mieście – KPRI (Komunalne Przedsiębiorstwo Robót Inżynieryjnych). W pierwszej kadencji z tego głównie majątku powołano trzy spółki miejskie do wykonywania nowych zadań przeniesionych na samorządy. Komunikacją zajął się „Translub”, gospodarką odpadami komunalnymi – „Kom-Lub”, a do budowy infrastruktury (kanalizacji, dróg) powołano „Perkom” (spółka później zlikwidowana). Na zdjęciu część parku maszynowego przejętego przez nasze miasto w stanie „zużycia” oraz radni lustrujący przejęte mienie, dyskutujący nad ich wykorzystaniem w nowym przeznaczeniu fot. Piotr Ruszkowski



Wjazd do Lubonia, fot. archiwum UML



Wiadukt ulica Powstańców Wlkp., fot. archiwum UML



Ryneczek, fot. archiwum UML



W 1990 roku nasze miasto posiadało na swym obszarze dwa wielkie wysypiska śmieci oraz setki małych – lokalnych. Niemal każdy niezamieszkały, nieogrodzony teren, zagłębienie terenu lub „ślepe” zakończenie ulicy nadawały się do wysypywania popiołów i śmieci komunalnych przez okolicznych mieszkańców. Śmieci były priorytetowym pierwszym wielkim problemem miasta, o którym dziś już nie pamiętamy. Warto tu przypomnieć, że Luboń był pierwszą gminą w Polsce, na terenie której wprowadzono segregację odpadów. Dzięki determinacji członka Zarządu – Grzegorza Paczyńskiego i dyrektora Kom-Lubu – Tadeusza Urbana uzbrojono posesje w Luboniu bezpłatnie w 3 kubły. Pierwsze były blaszane, z malowanymi na niebiesko, czerwono i żółto pokrywami fot. Piotr Ruszkowski



Przystanek autobusowy os. Lubonianka, fot. archiwum UML



*Kto pamięta, co było na przedłużeniu ul. Puszkina, przy skrzyżowaniu z ul. Żabikowską, gdzie dziś jest rondo i ulica Unijna? Tu znajdował się wjazd na wysypisko śmieci oraz wyłożony płytami betonowymi punkt wylewu nieczystości płynnych. Dla ułatwienia, czerwoną strzałką zostały zaznaczone otwory w klapie studzienki, gdzie węzami opróżniano beczkowozy bezpośrednio w kanał. Jednorazowo mogły opróżnić się trzy kufy. Rozchodzący się zapach niekiedy mieszał się z tym z Zakładów Ziemiarczanych (1994 r.)*

*fol. Piotr Ruszkowski*

- **Liczebność Rady:** Do 1990 r., w PRL, Miejska Rada Narodowa w Luboniu (najniższy szczebel władzy państwowej – jeszcze nie samorząd) liczyła 60 radnych. W III RP, przez pierwsze 3 kadencje (od 1990 do 2002 r.) lubońska Rada Miasta liczyła 28 radnych. Od IV kadencji (2002 r.) RML ma 21 radnych.

- **Okręgi wyborcze:** Pierwsze dwie kadencje (1990-1998) oraz kadencja VII (2014-2018) to były wybory jednomandatowe. W latach 1990-1998 Luboń był podzielony na 28 okręgów, w VII kadencji na 21 okręgów (liczba radnych). Zasada wyboru była prosta, wygrywał ten, kto uzyskał największą liczbę głosów. Natomiast na kadencje od III do VI (lata 1998-2014) oraz obecnie trwającą kadencję VIII (2018-2023) wybierano po 5 lub 6 radnych w 4 okręgach wyborczych. Tu system liczenia głosów pozwalał niekiedy uzyskać mandat radnego nie zawsze tym, którzy mieli najwyższe poparcie społeczne w danym okręgu.

- **Wybieralność burmistrza:** Przez pierwsze trzy kadencje (od 1990 do 2002 r.) wybór władzy wykonawczej – Zarządu Miasta z burmistrzem na czele był w wyłącznej kompetencji Rady Miasta. W Luboniu członkowie władzy wykonawczej byli najczęściej jednocześnie radnymi. Od IV kadencji (wyborów w 2002 r.) nie ma Zarządu Miasta, a jednoosobowa władza wykonawcza – burmistrz wybierany jest już w wyborach bezpośrednich przez mieszkańców i nie może być jednocześnie radnym! Liczba oraz powoływanie swoich zastępców to teraz już też wyłączna decyzja i odpowiedzialność indywidualna każdego burmistrza.

- **Kadencyjność:** Przez siedem kadencji, od początku – 1990 do 2018 r. kadencja każdej władzy samorządowej wynosiła 4 lata. Od wyborów w 2018 r. wydłużono do 5 lat, i wprowadzono dodatkowy limit dla piastowania urzędu burmistrza (wójta, prezydenta) w samorządach, który wynosi nie więcej niż

dwie kadencje, czyli 10 lat sprawowania władzy wykonawczej w danej gminie.



*Sesja w autobusie w 1994 r., na pierwszym siedzeniu Burmistrz Włodzimierz Kaczmarek i geodeta miejski Jerzy Maliński. Jednym z odwiedzanych wówczas punktów była budowa nowego skrzyżowania ul. Kościuszki z 11 Listopada. Likwidowano w ten sposób trudne pięcioramienne skrzyżowanie z ul. Żabikowską, co wymagało wykupienia i wyburzenia jednego domu.*

*fol. Piotr Ruszkowski*



*Widoczny ceglany mur z prawej strony to dawna stolarnia, wcześniej zaplecze karczmy stojącej przy narożniku ul. 11 Listopada z Żabikowską (dziś w tym miejscu znajduje się wjazd i parking dla supermarketu Netto)*

*fol. Piotr Ruszkowski*

## KOBIETY U WŁADZY

Od maja 1990 r. do chwili obecnej mandat radnego lub radnej pełniło 108 mieszkańców Lubonia, w tym 28 kobiet (niespełna 26%) – wg tradycyjnego rozgraniczenia płci. Na lubońskim przykładzie widać też zmiany udziału pań we władzach, dziś kwestia ta regulowana jest parytetem. W pierwszej kadencji 1990-1994 r. nie było żadnej pani w RML, choć startowało dwanaście. Od drugiej kadencji zauważamy już ich obecność. Najpierw dostały się dwie panie Zofie: Zofia Mania i Zofia Skok-Lukomska. W wyborach uzupełniających, po śmierci Marka Schmidta, w 1997 r. statystykę poprawiła Izabella Szczepaniak. Kolejne kadencje to kroczący wzrost udziału kobiet. Obecnie we władzach samorządowych Lubonia dominuje już płć piękna. Jest 12 kobiet w 21-osobowej Radzie Miasta (ponad 57%). Także najważniejsze funkcje: Burmistrza Lubonia, Zastępcy Burmistrza, Przewodniczącej Rady Miasta oraz przewodniczących kilku komisji RML pełnią panie.

## POLITYCY ZRZESZENI

Ograniczę się jedynie do wymienienia chronologicznie lokalnych ugrupowań, organizacji, partii itp. ubiegających się o władzę w Luboniu w pozostałych kadencjach. **II kadencja (1994-1998):** „Samorządna Wielkopolska – Tobie i Miastu” (13), Spółdzielnia Mieszkaniowa Luboniana (3), Towarzystwo Miłośników Miasta Lubonia (1), Luboński Klub Sportowy (0); **III kadencja (1998-2002):** Wspólnota Lubońska (10), Luboniana z Miastem (6), Ruch społeczny AWS (6), Unia Wolności (5), Wasi Sąsiedzi (1), Rodzina Polska (0); **IV kadencja (2002-2006):** Wspólnota Lubońska (8), „Forum Obywatelskie” (7), Luboniana z Miastem (5), Sojusz Lewicy Demokratycznej – Unia Pracy (1); **V kadencja (2006-2010):** „Forum Obywatelskie” (7), Wspólnota Lubońska (7), Mieszkańcy Lubonia (5), Razem Luboń (2), Ludzie Dobrej Woli (0), Stowarzyszenie w Prawdzie i Miłosierdziu (0); **VI kadencja (2010-2014):** „Forum Obywatelskie” (9), Platforma Obywatelska (4), Wspólnota Lubońska (4), Mieszkańcy Lubonia (4), Stowarzyszenie w Prawdzie i Miłosierdziu (0); **VII kadencja (2014-2018):** „Forum Obywatelskie Luboń” (14), Lubońska Inicjatywa Obywatelska (3), Forum Mieszkańców NCL (2), Mieszkańcy Lubonia (2) Niezależni dla Powiatu (0), Daj Szansę Młodym! (0), KWW Tadeusz Warmuz (0), Lepsi Luboń (0); **VIII kadencja (2018-2023):** „Forum Obywatelskie Luboń” (13), Koalicja Mieszkańców Lubonia (8), Prawo i Sprawiedliwość (0), KWW Robert Ostafiński-Bodler (0).

## CORAZ WIĘCEJ DEMOKRACJI

Oto, jak przedstawiała się frekwencja, czyli udział w poszczególnych wyborach uprawnionych do głosowania obywateli w naszym mieście: 1990 – 49,57%; 1994 – 35,24%; 1998 – 44,04%; 2002 – 36,8%; 2006 – 42,43%; 2010 – 44,04%; 2014 – 41,38%; 2018 – 56,30%. Ostatni wynik rekordowy, po raz pierwszy, ponad połowa uprawnionych do głosowania mieszkańców Lubonia wzięła udział w tym demokratycznym akcie obywatelskim. Warto też przypomnieć, że od 1998 roku samorząd w naszym kraju rozszerzono o dwa szczeble w górę o poziom powiatu oraz województwa – Sejmiku. Na województwie też jednocześnie kończy się bezpośredni wpływ władz centralnych reprezentowanych przez wojewodę i zaczyna poziom samorządów do jej najniższego szczebla gminy, który mamy już 30 lat.

*Piotr Ruszkowski*

*Repozytorium Historyczne Miasta Luboń*

*Historia lokalnej samorządności została szeroko przedstawiona na 220 stronach w tomie 5. „Rocznika Historycznego Lubonia”, z okazji jubileuszu 25-lecia władzy samorządowej.*

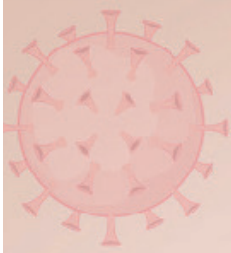

**1** Myj często ręce wodą z mydłem przez 30 sekund.



**2** Myj ręce przed każdym posiłkiem i po wyjściu z toalety.

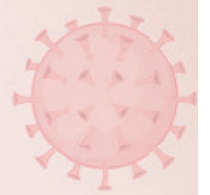

**3** Podczas kaszlu i kichania zakryj usta i nos zgiętym łokciem lub chusteczką. Jak najszybciej wyrzuć chusteczkę do kosza i umyj ręce.



**4** Unikaj dotykania oczu, nosa i ust. Dłonie dotykają wielu powierzchni, które mogą być zanieczyszczone wirusem.

Szanowni Państwo, przedstawiamy kolejne etapy procesów inwestycyjnych, planowanych lub realizowanych w naszym mieście. Jednocześnie informujemy, że z uwagi na przewidywany spadek dochodów Miasta tj. niższe wpływy z podatku PIT i CIT z powodu pandemii COVID-19, jesteśmy zmuszeni do czasowego wstrzymania nierozpoczętych do tej pory inwestycji. Dotyczy to zarówno zlecenia prac projektowych, jak i ogłoszenia przetargów na budowę.

O szczegółach będziemy Państwa informować w miarę pozyskiwania danych pozwalających ocenić i prognozować sytuację finansową Miasta na kolejne miesiące, czy kolejny rok. Mamy nadzieję, że uda nam się jak najszybciej rozpocząć zawieszono chwilowo inwestycje.

## PROCES INWESTYCYJNY

Przygotowanie do prac projektowych  
Projektowanie  
Przygotowanie do realizacji  
Realizacja inwestycji (budowa)  
Przekazanie do użytkowania



### PRZYGOTOWANIE DO PRAC



#### PROJEKTOWYCH:

- » budowa ul. Jaworowej \*
- » budowa ul. Leszczynowej \*
- » budowa ul. Niezłomnych
- » budowa ul. Buczka - rozpoczęcie prac po uzyskaniu koncepcji odprowadzania wód deszczowych
- » chodnik w ul. Południowej
- » chodnik w ul. Kasztelańskiej

#### PROJEKTOWANIE:



- » kanalizacja deszczowa w ul. Bukowej
- » kanalizacja deszczowa w ul. Ratajczaka
- » kanalizacja deszczowa w ul. Batorego
- » budowa ul. Parkowej
- » oświetlenie ścieżki wzdłuż Kocich Dołów
- » chodnik w ul. Żabikowskiej
- » remont nawierzchni ul. Kościuszki
- » koncepcja odprowadzania wód deszczowych z rejonu ul. Buczka
- » budowa ul. Miodowej
- » budowa ul. Wiśniowej
- » budowa ul. Jaśminowej
- » budowa ul. Brzozowej
- » budowa ul. Kurowskiego (od Rydla do Dworcowej)
- » budowa ul. Dworcowej (od Kurowskiego do Grzybowej)
- » budowa ul. Wierzbowej
- » budowa części ul. Chabrowej
- » budowa ul. Kopernika
- » budowa ul. Wysokiej
- » budowa ul. Leśmiana
- » przebudowa sieci kanalizacji deszczowej w ul. 3 Maja
- » budowa drogi ul. Wiejskiej
- » budowa drogi ul. Juranda
- » rewitalizacja fontanny w Parku Siewcy
- » budowa ul. Nad Żabinką wraz ze zbiornikiem retencyjnym
- » kanalizacja deszczowa w ul. Ogrodowej (od Juranda do Grzybowej)
- » remont nawierzchni ul. Żabikowskiej

### PRZYGOTOWANIE DO REALIZACJI



- » rozbudowa Szkoły Podstawowej nr 4
- » chodnik w ul. Brzoskwiniowej
- » budowa drogi ul. Stowackiego
- » kanalizacja deszczowa w ul. Rumiankowej

- » kanalizacja deszczowa w ul. Oliwkowej
- » kanalizacja deszczowa w ul. Bluszczowej
- » chodnik w ul. Sowiej
- » remont nawierzchni ul. Klonowej
- » budowa chodnika w ul. Drzymały
- » budowa ul. Długiej
- » chodnik w ul. Władysława Jagiełły
- » chodnik w ul. Sikorskiego
- » chodnik w ul. Dąbrowskiego (kontynuacja)
- » chodnik w ul. Poniatowskiego (remont odc. Klonowa-Koźłataja)
- » chodnik w ul. Rivolięgo
- » chodnik w ul. Jana III Sobieskiego
- » chodnik w ul. Nowiny (od Janowej Doliny do Wczasowej)
- » budowa chodnika w ul. Fiołkowej
- » budowa 4 miejsc postojowych przy drodze dojazdowej ROD BRATEK
- » budowa fontanny płytowej przy Ośrodku Kultury
- » sieć kanalizacji deszczowej i chodnika w ul. Andersena i Makuszyńskiego
- » sieć kanalizacji deszczowej w ul. Łąkowej
- » rozbudowa pasa drogowego na odcinku ul. Paderewskiego
- » budowa chodnika w ul. Powstańców Wielkopolskich na odc. od wiaduktu kolejowego do ul. Armii Poznań

### REALIZACJA INWESTYCJI



- » budowa ul. Rydla (od Platanowej do Podgórznej)
- » chodnik w ul. Wojska Polskiego
- » chodnik w ul. Orzechowej
- » chodnik w ul. Szkolnej (od 11 Listopada do Długiej)
- » budowa chodnika w ciągu ul. Wczasowej - wstrzymanie prac budowlanych – II odcinek
- » budowa parkingu Park&Ride przy ul. Dworcowej
- » sieć kanalizacji deszczowej w ul. Morelowej i Owocowej

### PRZEKAZANE DO UŻYTKOWANIA



- » przebudowa sieci kanalizacji deszczowej w ul. Dworcowej
- » termomodernizacja budynku Szkoły Podstawowej nr 2 – zadanie zakończono
- » budowa ul. Wschodniej
- » budowa oświetlenia w ul. Nagietkowej

\* zadanie zawieszono - do czasu uzyskania pozwolenia na budowę zbiornika retencyjnego



## POWSTAJE NOWOCZESNA MYJNIA AUTOBUSOWA

Na terenie naszego miejskiego przewoźnika firma Translub powstaje automatyczna i ekologiczna myjnia autobusowa. Inwestycja była możliwa, dzięki uzyskanemu przez miasto dofinansowaniu w ramach Wielkopolskiego Regionalnego Programu Operacyjnego na lata 2014-2020, poddziałanie 3.3.3. Wspieranie strategii niskoemisyjnych w tym mobilność miejska w ramach ZIT dla MOF Poznania. Koszt inwestycji to prawie 1.600.000 złotych. Cieszymy się, że dzięki wsparciu ze środków zewnętrznych z Unii Europejskiej możemy unowocześniać i rozwijać transport miejski w Luboniu.



Budowa automatycznej myjni na terenie miejskiego przewoźnika

## LAPTOPY W RAMACH PROGRAMU „ZDALNA SZKOŁA”

Komputery otrzymane w ramach projektu „Zdalna szkoła” zostały przekazane lubońskim placówkom: SP1, SP2, ZS, SP4 i SP5. Cieszymy się, że sprzęt posłuży im w trakcie realizacji zajęć on-line. Działanie jest finansowane ze środków Europejskiego Funduszu Rozwoju Regionalnego w ramach Programu Operacyjnego Polska Cyfrowa.



Przekazanie laptopów lubońskim szkołom

## ZMIANY W FUNKCJONOWANIU KOMUNIKACJI MIEJSKIEJ

Od dnia 4 maja 2020 r. linie autobusowe 602, 603, 610, 611, 614, 651, 701 oraz 702 kursują zgodnie z roboczym rozkładem jazdy. Kursowanie linii 616, 690 oraz kursów nocnych linii 651 i 250 pozostaje dalej zawieszony. Od nocy z dnia 11/12 maja przywrócone zostanie funkcjonowanie linii 243 do przystanku Luboń Kręta. Jednocześnie informujemy, że w związku z dynamicznym rozwojem sytuacji mogą zostać wprowadzone kolejne korekty w funkcjonowaniu transportu zbiorowego. Pasażerów prosimy o korzystanie przede wszystkim z elektronicznych źródeł informacji pasażerskiej oraz śledzenie na bieżąco aktualizowanych komunikatów na stronie ZTM Poznań ([www.ztm.poznan.pl](http://www.ztm.poznan.pl)).



Autobusy miejskiego przewoźnika wyposażone w flagi

## PSZOK – CZYNNY OD 5 MAJA BR.

Od dnia 5 maja br. otwieramy dla Państwa ponownie PSZOK, który będzie czynny zgodnie z wcześniejszym harmonogramem – w dniach i godzinach jakie obowiązywały przed decyzją o czasowym zawieszeniu jego pracy.

**Wtorek – Piątek 14:00 – 18:00**

**Sobota 8:00 – 14:00**

Jednakże z uwagi na trwający nadal stan pandemii zwracamy się z prośbą o oczekiwanie na wjazd przed bramą PSZOK przy ul. Niepodległości 11. Samochody będą wjeżdżały pojedynczo.

Przestrzegamy, aby w oczekiwaniu na wjazd nie kontaktować się z pozostałymi osobami oczekującymi.

Prosimy, aby dostarczając odpady do PSZOK-u zachować szczególną ostrożność poprzez wyposażenie się w:

- rękawiczki jednorazowe,
- maseczki ochronne.

Pamiętajmy o zachowaniu bezpiecznej odległości 1,5 - 2m oraz dostosowaniu się do poleceń pracownika PSZOK.

Na terenie PSZOKU może znajdować się maksymalnie 1 osoba dostarczająca odpady.

## WNIOSEK O EMERYTURĘ LUB RENTĘ MOŻESZ ZŁOŻYĆ PÓŹNIEJ



Osoby, które z różnych przyczyn, w okresie epidemii, nie mogą lub nie chcą składać wniosku o emeryturę, rentę lub o ich przeliczenie, mogą zrobić to w późniejszym terminie. Jeśli do wniosku dołączą stosowne oświadczenie, nie stracą przy tym wypłaty za wcześniejsze miesiące.

W oświadczeniu należy wskazać datę, od której oczekuje się przyznania prawa do świadczenia. Data ta nie może być wcześniejsza niż 1 marca 2020 r. Wniosek wraz z oświadczeniem można złożyć najpóźniej przed upływem 30 dni od zakończenia stanu zagrożenia epidemicznego lub stanu epidemii. Na wskazany w oświadczeniu dzień, muszą być spełnione wszystkie warunki do przyznania świadczenia.

Dotychczas prawo np. do emerytury było przyznawane od miesiąca, w którym został złożony wniosek. Na podstawie przepisów, które weszły w życie 18 kwietnia 2020 r., możliwe jest przyznanie, przeliczenie lub podjęcie wypłaty świadczenia za cały okres epidemii. Jeśli dana osoba złoży wniosek o emeryturę np. w czerwcu, ale warunki do emerytury spełni już w marcu, będzie miała prawo do świadczenia od marca, o ile, do składanego w czerwcu wniosku o emeryturę, dołączy stosowne oświadczenie, wyrażające wolę uzyskania świadczenia od marca. – informuje Marlena Nowicka – rzeczniczka prasowa ZUS w Wielkopolsce.

Należy przy tym pamiętać, że prawo do emerytury, to nie to samo co prawo do jej wypłaty. Przy wypłacie emerytury, konieczne jest rozwiązanie stosunku pracy. Wówczas ZUS w zależności od daty jego rozwiązania, wypłaci stosowne wyrównanie.

Regulacja pozwalająca na późniejsze złożenie wniosku o świadczenie nie ma zastosowania do świadczeń przyznawanych w drodze wyjątku, do których należą również rodzicielskie świadczenia uzupełniające.

Marlena Nowicka  
regionalna rzeczniczka prasowa ZUS  
w Wielkopolsce

## TRZY NOWE STACJE LUBOŃSKIEGO ROWERU MIEJSKIEGO

W związku ze stopniowym „odmrażaniem” gospodarki przez władze państwowe, od środy, 6 maja mogliśmy ponownie uruchomić system Lubońskiego Roweru Miejskiego. Podczas przerwy w użytkowaniu rowerów miejskich były one na bieżąco sprawdzane. Jak zapewnia operator LRM, jednoślady nadal będą dezynfekowane podczas każdej wizyty serwisowej na stacji, a każdy rower będzie dezynfekowany średnio dwa razy dziennie.



Nowa stacja Lubońskiego Roweru Miejskiego w Parku Siewcy

Warto zaznaczyć, że mieszkańcy Lubonia od 6 maja mają kolejne trzy stacje do swojej dyspozycji: przy Zespole Szkół, Placu Bojanowskiego oraz w Parku Siewcy. W związku z uruchomieniem tych trzech nowych stacji użytkownicy będą mieli do dyspozycji kolejne 24 rowery. W przyszłym roku pojawią się kolejne trzy stacje zlokalizowane przy LOSIR, Ośrodku Kultury oraz w rejonie ulicy Targowej.



Nowa stacja Lubońskiego Roweru Miejskiego na pl. Edmunda Bojanowskiego



Nowa stacja Lubońskiego Roweru Miejskiego przy Zespole Szkół

Szczegółowe informacje dotyczące działania systemu znajdują się na stronie:

[www.rowerlubon.pl](http://www.rowerlubon.pl)

System w Luboniu jest kompatybilny z Poznańskim Rowerem Miejskim. Oznacza to, że wypożyczone w Poznaniu rowery standardowe 3G można zwracać na stacjach w Luboniu i odwrotnie.

### ISTNIEJĄCE STACJE LUBOŃSKIEGO ROWERU MIEJSKIEGO



Stacja Roweru Miejskiego - Os. Lubonianka



Stacja Roweru Miejskiego – Dworzec PKP

Zachęcamy do przemieszczania się rowerami miejskimi, ale z uwagi na wciąż trwający stan epidemii zalecamy zachowania środków ostrożności, takich jak:

- używanie rękawiczek ochronnych,
- dezynfekowanie i częste mycie rąk.

Przypominamy także, że w przestrzeni publicznej, więc także podczas korzystania z roweru miejskiego, obowiązuje nakaz zastaniania ust i nosa maseczką, chustą, szalikiem lub jakimkolwiek elementem odzieży.



Stacja Roweru Miejskiego - Al. Jana Pawła II



Stacja Roweru Miejskiego – Park Papieski

# KONKURS DO PRACY JEŹDŹĘ ROWEREM

miasto  
LUBOŃ

PAMIĘTAJ WYSTARCZY  + 

## RYWALIZUJ Z INNYMI I WYGRYWAJ NAGRODY!

01. WEJDŹ NA STRONĘ
02. POBIERZ APLIKACJĘ ENDOMONDO
03. WYPEŁNIJ FORMULARZ ZGŁOSZENIOWY ([www.lubon.pl](http://www.lubon.pl))
04. WSIĄDŹ NA ROWER I ZDOBĄDŹ NAGRODĘ

SZCZEGÓŁY KONKURSU NA STRONIE [www.lubon.pl](http://www.lubon.pl)



**GŁÓWNA NAGRODA  
ROWER MIEJSKI**



Rzeczpospolita  
Polska



SAMORZĄD WOJEWÓDZTWA  
WIELKOPOLSKIEGO

Unia Europejska  
Europejski Fundusz  
Rozwoju Regionalnego



Publikacja współfinansowana przez Unię Europejską ze środków Europejskiego Funduszu Rozwoju Regionalnego WRPO 2014-2020 w ramach projektu "Kompleksowe przedsięwzięcie w zakresie rozwoju i promocji zrównoważonej mobilności miejskiej w Mieście Luboń z priorytetowym znaczeniem niskoemisyjnych form transportu oraz Inteligentnych Systemów Transportowych."

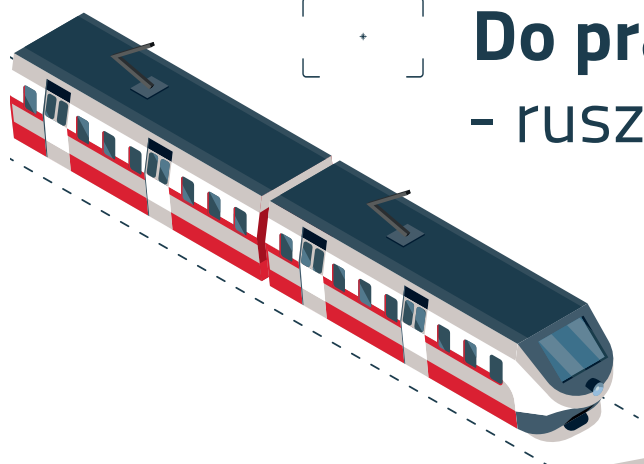

# Do pracy jeżdżę pociągiem! - rusza konkurs fotograficzny

Urząd Miasta Luboń zaprasza do wzięcia udziału w konkursie fotograficznym "Do pracy jeżdżę pociągiem". Do wygrania w konkursie są cenne nagrody - rowery miejskie. Konkurs jest częścią większego projektu, który Miasto realizuje w ramach dofinansowania unijnego.



## Ciekawy konkurs i cenne nagrody

Urząd Miasta Luboń ogłosił właśnie konkurs fotograficzny dla tych, którzy do Poznania dojeżdżają pociągiem. Warto zastanowić się, jak w ciekawy i oryginalny sposób można pokazać drogę do pracy w Poznaniu i wziąć udział w konkursie, w którym do wygrania są trzy rowery miejskie. Przedmiotem konkursu są prace fotograficzne przedstawiające drogę do pracy pociągiem relacji Poznań- Luboń- Poznań. Jak tłumaczą organizatorzy konkursu, przy wyborze najlepszej fotografii brane będą pod uwagę oryginalność, inwencja i pomysłowość podejścia do tematu oraz zaangażowanie w przygotowanie fotografii.

- *Czekamy na wasze zdjęcia* - zachęcają organizatorzy.

Regulamin konkursu będzie dostępny na stronie [www.lubon.pl](http://www.lubon.pl), a sam konkurs realizowany jest w ramach dużego projektu pt. „Koncentracja transportu publicznego Miasta Luboń wokół transportu szynowego w drodze budowy Zintegrowanego Węzła Przesiadkowego w Luboniu wraz z działaniami uzupełniającymi”, który jest realizowany w Luboniu od 2017 roku i kończy się właśnie w tym roku. Cała wartość projektu to 18,7 mln zł, z czego 13 mln zł stanowi dotacja unijna pozyskana przez luboński magistrat.



## Duży krok w stronę komunikacji zbiorowej

Co zmieniło się w Luboniu, dzięki realizacji tak dużego przedsięwzięcia? W ramach projektu zaplanowano wykonanie sześciu zadań, z których trzy zostały już zrealizowane. Zadanie nr 1 dotyczyło zakupu 5 szt. niskoemisyjnych autobusów, w tym 3 szt. autobusów hybrydowych oraz 2 szt. autobusów Diesel, silnik EURO-6. Zadanie zostało zrealizowane na początku 2019 roku. W kwietniu 2019 zostało również zakończone zadanie dot. budowy stacji roweru miejskiego w Luboniu. Zainstalowano 3 stacje: przy dworcu PKP, na ul. Wschodniej oraz na osiedlu Lubonianka. Czwarta stacja roweru miejskiego (na rondzie Żabikowskim) została postawiona w ramach innego projektu, również dofinansowanego w ramach funduszy unijnych.

Kolejnym, zakończonym w listopadzie 2019 zadaniem, była budowa odcinka ulicy Wschodniej. Zadanie to polegało na stworzeniu drogi dojścia i dojazdu od osiedla mieszkaniowego w Nowym Centrum Lubonia do Zintegrowanego Węzła Przesiadkowego. W ramach zadania wykonano prawie 400 m drogi z chodnikiem oraz ścieżką rowerową i latarniami typu LED. Zakończyła się również budowa kanalizacji w ul. Dworcowej, która jest elementem zadania dotyczącego budowy Zintegrowanego Węzła Przesiadkowego. Wykonano sieć kanalizacji deszczowej na odcinku od ul. Reymonta do ul. Fabrycznej, od ul. Fabrycznej do ul. Cieszkowskiego oraz na odcinku od ul. Cieszkowskiego do wylotu Strumienia Junikowskiego. Jednocześnie trwają prace nad realizacją budowy parkingu przy dworcu PKP. W 2020 roku zostanie zbudowany parking P&R na 82 miejsca postojowe, zostaną również zbudowane chodniki i droga rowerowa, oświetlenie ledowe, wiata rowerowa oraz mała architektura (ławki, stojaki, donice).

W roku 2020 zaplanowano również prace związane z budową automatycznej myjni autobusowej, która będzie służyła miejskiemu przewoźnikowi oraz realizację kompleksowej kampanii informacyjno-promocyjnej, zachęcającej do korzystania z niskoemisyjnych środków transportu miejskiego.

Publikacja współfinansowana ze środków Europejskiego Funduszu Rozwoju Regionalnego WRPO na lata 2014-2020 w ramach projektu: „Koncentracja transportu publicznego Miasta Luboń wokół transportu szynowego w drodze budowy Zintegrowanego Węzła Przesiadkowego w Luboniu wraz z działaniami uzupełniającymi”.

## ROZBIÓRKA RUIN DOMU WŁODARZA

Ze względów bezpieczeństwa, w ostatnich dniach marca zostały rozebrane pozostałości Domu Włodarza. Rozpadający się budynek był ostatnim obiektem należącym do Miasta, wchodzącym niegdyś w skład folwarku żabikowskiego Augusta hr. Cieszkowskiego, który w latach 1863–1870 intensywnie zagospodarowywał teren osady młyńskiej oraz stworzył funkcjonującą w latach 1870-1876 Wyższą Szkołą Rolniczą im. Haliny w Żabikowie. Obiekt od kilkunastu lat był w fatalnym stanie technicznym.



Ze względu na walory historyczne, Miasto podejmowało starania w celu przywrócenia tego miejsca do życia. Podjęliśmy współpracę z Wydziałem Architektury Politechniki Poznańskiej ogłaszając konkurs na koncepcję odbudowy Domu Włodarza. W oparciu o zwycięską pracę, zleciliśmy w 2016 r. projekt architektoniczny i uzyskaliśmy pozwolenie na budowę. W miejscu przeznaczonym do rozbiórki obiektu miał powstać budynek nawiązujący do architektury domu włodarza, powiększony o nowoczesną przeszkloną część.



Miasto trzykrotnie starało się o pozyskanie środków zewnętrznych (dofinansowanie dla obiektów zabytkowych, następnie dla instytucji kultury oraz w ramach rewitalizacji obszarów problemowych). Niestety nie udało się pozyskać dofinansowania, m. in. z tego powodu, że zły stan techniczny budynku uniemożliwił zachowanie choćby części jego murów, czy fundamentów. To spowodowało, że obiekt, który miał powstać, nie miał już znamion zabytku, co uniemożliwiło jego dofinansowanie w jednym z konkursów

oraz zmniejszyło szanse w kolejnym. Warto wiedzieć, że Miasto o środki na tę inwestycję rywalizowało z tak ważnymi dla kultury czy historii miejscami jak Muzeum w Rogalinie czy Starego Rynku w Poznaniu (przebudowa nawierzchni).



Brak środków zewnętrznych, przy ograniczonych możliwościach naszego budżetu, a przede wszystkim, inne ważniejsze i pilniejsze inwestycje miejskie (m.in. budowa dróg i chodników), spowodowały, że do tej pory Miasto nie zdecydowało o realizacji projektu Domu Włodarza.

Najbliższe miesiące, a być może lata będą dla nas, jak i dla wielu miast czasem ograniczeń i cięć budżetowych. Z uwagi na spodziewane niższe dochody z udziałów w PIT, co już dziś zauważamy jako skutek panującej pandemii COVID -19, będziemy musieli zrezygnować lub odradzać planowane do tej pory inwestycje. Czas pokaże, czy i kiedy będziemy mogli powrócić do tematu Domu Włodarza.

Z uwagi na zagrożenie jakie stanowił stan

techniczny budynku, Miasto zdecydowało o jego rozbiórce. Pomimo ostrzeżeń i zakazów, budynek był potencjalnym noclegiem dla osób bezdomnych, miejscem spotkań i spożywania alkoholu.

W imieniu Miasta prace rozbiórkowe zrealizowała miejska spółka Kom-lub, która uporządkowała i oplotowała teren. Teren do czasu realizacji odbudowy Domu Włodarza pozostanie w gestii Kom-lubu.

Jeśli pojawią się możliwości sfinansowania inwestycji ze środków zewnętrznych, Miasto podejmie temat odbudowy ponownie. Plany zakładają, że w odbudowanym Domu Włodarza będzie się m.in. znajdował Urząd Stanu Cywilnego.

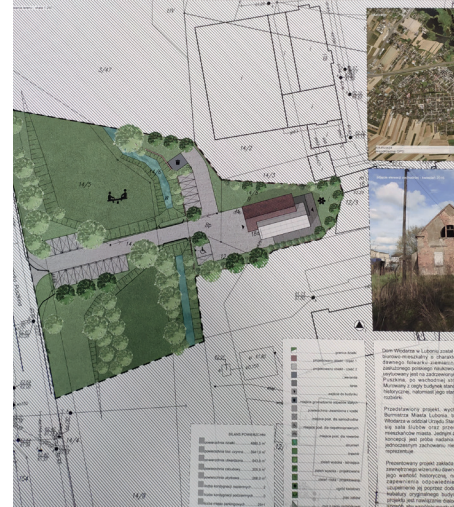



POWIAT  
POZNAŃSKI

# NABÓR 2020

## wniosków DO 15 LIPCA



# AZBEST

## LIKWIDACJA

Szczegóły oraz formularze wniosków

[www.bip.powiat.poznan.pl/1588,azbest](http://www.bip.powiat.poznan.pl/1588,azbest)

PISEMNE WNIOSKI NALEŻY SKŁADAĆ W URZĘDACH GMIN  
WŁAŚCIWYCH ZE WZGLĘDU NA POŁOŻENIE NIERUCHOMOŚCI  
DATĄ ZŁOŻENIA WNIOSKU JEST DZIEŃ JEGO WPŁYWU DO URZĘDU GMINY

## NAJWAŻNIEJSZE INFORMACJE DOTYCZĄCE GOSPODAROWANIA ODPADAMI KOMUNALNYMI

### Czy wiesz, że?

- W ubiegłych latach Miasto Luboń otrzymywało wynagrodzenie za makulaturę odebraną od mieszkańców, natomiast w tym roku musimy zapłacić za jej przetwarzanie kilkaset złotych za tonę.
- W ubiegłych latach Miasto Luboń otrzymywało wynagrodzenie za plastik odebrany od mieszkańców, natomiast w tym roku musimy zapłacić za jego przetwarzanie kilkaset złotych za tonę.
- W ubiegłych latach Miasto Luboń otrzymywało wynagrodzenie za szkło na poziomie kilkuset złotych za tonę, w tym roku otrzymujemy wynagrodzenie na poziomie kilkudziesięciu złotych za tonę.
- Miasto nie może zarabiać na odbieraniu odpadów od mieszkańców, a jednocześnie nie może dołączać do systemu gospodarowania odpadami komunalnymi. Stawka jest tak skalkulowana, by pokrywała wszystkie koszty systemu.
- Nie ma możliwości, by opłata za odpady była naliczana „za kilogram” wytworzonych odpadów. Zgodnie z ustawą o utrzymaniu czystości i porządku w gminach opłata może być naliczana od liczby osób, powierzchni lokalu mieszkalnego, ilości zużytej wody lub gospodarstwa domowego.
- Nie ma obowiązku składania nowej deklaracji o wysokości opłaty za gospodarowanie odpadami w związku ze zmianą stawek opłat, jeśli nie zmienia się liczba osób na Twojej nieruchomości. Wyjątek stanowią osoby, które dotąd nie segregowały odpadów.
- Od 1 maja każdy mieszkaniec ma obowiązek segregować odpady. Jeśli wcześniej tego nie robiłeś, prosimy Cię o złożenie zmiany deklaracji DO-1 na druku obowiązującym od dnia 1 maja 2020 r. Masz na to czas do dnia 10 czerwca br.
- W przypadku nie wywiązywania się z obowiązku segregacji odpadów od dnia 1 maja 2020 r., Miasto będzie zmuszone naliczyć Ci opłatę w podwójnej wysokości.
- Zmieniamy sposób naliczania opłat dla rodzinnych ogródków działkowych. Ogrody działkowe, jako nieruchomości niezamieszkałe zostają wyłączone z systemu organizowanego przez miasto i będą samodzielnie zawierały umowę na odbiór odpadów.
- Zmieniamy sposób zbierania papieru. Papier należy gromadzić oddzielnie od tworzyw sztucznych, w workach.
- Zmieniamy częstotliwość odbioru odpadów wielkogabarytowych, zużytego sprzętu elektrycznego i elektronicznego oraz zużytych opon. Odpady będą zbierane raz na pół roku.
- Możesz skorzystać ze zniżki w wysokości 1 zł od osoby, gdy kompostujesz bioodpady. W tym celu wypełnij i złóż deklarację DO-1 na druku obowiązującym od dnia 1 maja 2020 r. Zniżka obejmuje mieszkańców zabudowy jednorodzinnej.
- Możesz skorzystać ze zniżki, jeśli posiadasz ogólnopolską Kartę Dużej Rodziny, w wysokości 2 zł od każdej osoby, która posiada kartę. W tym celu wypełnij i złóż deklarację DO-1, do której dołącz kopie wydanych kart.
- Jeśli kompostujesz wszystkie wytwarzane bioodpady, jesteś zwolniony z obowiązku posiadania brązowego pojemnika na bio.
- Do pojemnika na bioodpady należy wrzucać luzem odpady kuchenne i zielone, bez worków i innych zanieczyszczeń. Nie wkładaj nawet worków biodegradowalnych, gdyż czas ich rozkładu jest inny, niż bioodpadów i traktowane są przez kompostownię jako zanieczyszczenie.
- Nie musisz kupować pojemników na surowce wtórne. Odpady segregowane gromadź w otrzymanych workach. Wyjątek stanowi pojemnik na bioodpady, który jesteś zobowiązany zakupić. Odpady resztkowe, które nie nadają się do recyklingu, gromadź w pojemniku na odpady zmieszane.
- Jeśli prowadzisz działalność gospodarczą lub posiadasz nieruchomość wykorzystywaną na cele rekreacyjne, od dnia 1 maja 2020 r. jesteś wyłączony z systemu gospodarowania odpadami. Masz obowiązek podpisać umowę z Kom-Lub-em (<http://kom-lub.com.pl>) lub inną firmą wpisaną do Rejestru Działalności Regulowanej (<http://lubon.pl/contents/content/98/88>). Jeśli zgłosiłeś zamieszkiwanie określonej liczby osób oraz prowadzenie działalności gospodarczej w jednej deklaracji (deklaracja „mieszana”), pozostajesz w naszym systemie.

### Czy wiesz, że?

Odpady biodegradowalne należy wyrzucać do pojemnika luzem, bez żadnego dodatkowego opakowania? Torby foliowe nie rozłożą się oraz zanieczyszczą kompost (nawet te z napisem „biodegradowalne”). Opakowania w kubły z bioodpadami spowodują, że Kom-Lub odmówi odbioru, wiedząc, że tak zanieczyszczone odpady nie zostaną przyjęte w punkcie składowania.

miasto  
LUBOŃ

Więcej informacji znajduje się na stronie:  
[www.lubon.pl](http://www.lubon.pl)

# LUBOŃSKI PORADNIK

## JAK SEGREGOWAĆ ŚMIECI?

### ODPADY NIESEGREGOWANE (ZMIESZANE)

#### WRZUCAMY:

do pojemnika z odpadami zmieszanymi należy wrzucać wszystko to, czego nie można odzyskać w procesie recyklingu: zatluszczony papier, papier woskowany, papier mokry, zabrudzone folie, zużyte ręczniki papierowe i chusteczki higieniczne, paragony, papier do pieczenia, papier fotograficzny, papier lakierowany i powleczony folią (np. opakowanie po maśle), artykuły higieniczne (np. pieluchy, patyczki do uszu), bandaże i plastry, szkło stołowe, szkło żaroodporne, ceramika, porcelana, kryształ, lustra, worki po cemente i zaprawach, mięso, kości i ości, włosy, sierść, resztki żywności wieloskładnikowej (sałatki, zapiekanki, kanapki itp.), resztki jajek, gumy do żucia, worki od odkurzacza, popiół, odchody zwierząt i materiały nimi zanieczyszczone (np. żwirek i ściółka), kredki, szczoteczki do zębów, świece, akwaria i terraria, biżuterię, obuwie i odzież

#### NIE WRZUCAMY:

odpadów komunalnych, które należy segregować wrzucając do pojemników lub worków na: tworzywa sztuczne, metale, opakowania wielomateriałowe, papier, szkło oraz bioodpady



### TWORZYWA SZTUCZNE, METALE, OPAKOWANIA WIELOMATERIAŁOWE

#### WRZUCAMY:

odkręcone i zgniecione plastikowe butelki, nakrętki, kapsle, metalowe zakrętki od stoików oraz butelek szklanych, opakowania po żywności, plastikowe opakowania po chemii gospodarczej (np. szamponach, płynach do mycia naczyń), plastikowe worki, reklamówki, opakowania wielomateriałowe (np. kartony po napojach, mleku), metalowe puszkę (np. po konserwach), drobny złom żelazny i metali kolorowych, nożyczki, czysty i drobny styropian (niebudowlany), wiadra, plastikowe i metalowe doniczki, garnki, blachy kuchenne, folie bąbelkowe

#### NIE WRZUCAMY:

opakowań z zawartością, zużytego sprzętu elektronicznego, baterii, akumulatorów, opakowań po środkach ochrony roślin, opakowań po nawozach, opakowań po olejach, opakowań po płynach chłodniczych i środkach chemicznych, plastikowych zabawek, szczoteczki do zębów, strzykawek, opakowań po lekach z zawartością, jednorazowych naczyń, części samochodowych, wkładów ze sztucznych kwiatów



### PAPIER

#### WRZUCAMY:

opakowania z papieru, kartonu, rolki po papierze toaletowym, torby, gazety i czasopisma, katalogi ulotki, papier z niszczarki, papier biurowy, zeszyty, książki, papier pakowy

#### NIE WRZUCAMY:

tłustego, zabrudzonego i mokrego papieru, papieru higienicznego (np. toaletowego, chusteczek, ręczników, wacików, pieluch), papieru lakierowanego, woskowanego i powleczonego folią, kalek i papierów przebitkowych, paragonów, papieru do pieczenia, kartonów po mleku i napojach (tzw. opakowań wielomateriałowych), papierowych worków po nawozach, cemente i zaprawach oraz innych materiałach budowlanych, tapet, zatluszczonych jednorazowych opakowań z papieru i naczyń jednorazowych



## JAK PRZYGOTOWAĆ ODPADY DO SEGREGACJI?

- wytworzone odpady wrzucamy do worka lub luzem do pojemnika
- pojemnik należy wystawić zgodnie z harmonogramem odbioru przed posesję, worki ustawione przy pojemnikach nie są odbierane

- z opakowania usuwamy zawartość np. resztki napojów, jedzenia
- opakowanie zgniatamy
- wrzucamy do worka
- worek należy wystawić zgodnie z harmonogramem odbioru przed posesję

- usuwamy zszywki oraz metalowe lub plastikowe części
- wrzucamy do worka
- worek należy wystawić zgodnie z harmonogramem odbioru przed posesję



# SEGREGACJI ODPADÓW

## SZKŁO

### WRZUCAMY:

szklane butelki i słoiki po napojach oraz żywności (bez zakrętek), szklane opakowania po kosmetykach (jeżeli nie są wykonane z trwale połączonych kilku surowców)

### NIE WRZUCAMY:

szkła stłuczonego, ceramiki, doniczek, porcelany, kryształów, szkła okularowego, opakowań po lekach z zawartością, szkła żaroodpornego, zniczy, żarówek, świetlówek, reflektorów, opakowań po rozpuszczalnikach i olejach, lusterek, szyb okiennych i zbrojnych, monitorów, lamp telewizyjnych, termometrów



- z opakowania usuwamy zawartość np. resztki napojów, jedzenia
- wrzucamy do worka
- worek należy wystawić zgodnie z harmonogramem odbioru przed posesję

## BIOODPADY

### WRZUCAMY:

skoszoną trawę, liście, kwiaty, chwasty, trociny, korę drzew, gałęzie drzew oraz krzewów, niezaimpregnowane drewno, odpadki warzywne i owocowe (np. obierki), resztki jedzenia pochodzenia roślinnego, (bez mięsa, kości), skorupki jajek, skorupki orzechów, pestki, rodzynki, zepsute owoce i warzywa, fusy po kawie i herbacie, przeterminowane owoce kandyzowane

### NIE WRZUCAMY:

odpadów zawierających kości i ości, chleba i innego pieczywa, oleju jadalnego, odchodów zwierząt, mięsa, jajek, ziemi, popiołu, kamieni, gałęzi, konarów (nierozdrobnionych)



- wytworzone bioodpady wrzucamy luzem do brązowego pojemnika (bez worków)
- pojemnik należy wystawić zgodnie z harmonogramem odbioru przed posesję

## ODPADY WIELKOGABARYTOWE

### WYSTAWIAMY:

stare meble np. (szafy, krzesła, kanapy), opony z pojazdów o dopuszczalnej masie całkowitej do 3,5 t. w ilości do 8 szt. rocznie z jednego gospodarstwa domowego, materace, kołdry, pierzyny, dywany, rowery, wózki dziecięce, obrazy

### NIE WYSTAWIAMY:

umywalek, brodzików, wanien, ceramiki sanitarnej, grzejników, płytek, farb, lakierów, gruzu i innych odpadów budowlanych, styropianu, wiader, folii, belek, paneli, ram okiennych, drzwi, części samochodowych, motorowerowych, kartonów z odpadami domowymi, odpadów ogrodowych

## ZUŻYTY SPRZĘT ELEKTRYCZNY ORAZ ELEKTRONICZNY

### WYSTAWIAMY:

zużyty sprzęt elektryczny i elektroniczny (urządzenia radiowe i telewizyjne, sprzęt komputerowy, urządzenia gospodarstwa domowego (AGD), wszelkiego rodzaju żarówki i świetlówki, baterie, akumulatory oraz inne urządzenia zasilane prądem elektrycznym)



- zużyte odpady wielkogabarytowe należy wystawić zgodnie z harmonogramem odbioru przed posesję
- zużyty sprzęt powinien być kompletny

# INFORMACJA DLA SPÓŁDZIELNI I WSPÓLNOT MIESZKANIOWYCH

## Jak segregować odpady?

Zasady segregacji odpadów są jednakowe dla budynków jednorodzinnych oraz budynków wielolokalowych.

## Zbiorowa odpowiedzialność za brak segregacji

Od dnia 1 maja 2020 r. w Luboniu zostaje wprowadzony powszechny obowiązek segregacji odpadów. W przypadku stwierdzenia braku segregacji, Burmistrz będzie zobowiązany do naliczenia opłaty w wysokości podwójnej stawki za odpady. W budynkach wielolokalowych odpowiedzialność za wypełnienie obowiązku segregacji odpadów będzie ciążyła zbiorowo na wszystkich mieszkańcach tych budynków. Dlatego prosimy, aby spółdzielnie i wspólnoty mieszkaniowe zadbały o właściwe wydzielenie i zabezpieczenie miejsc gromadzenia odpadów komunalnych w sposób uniemożliwiający dostęp do nich i podrzucanie odpadów przez osoby trzecie.

## Odrębna deklaracja - odrębna odpowiedzialność

W przypadku nieruchomości zabudowanej budynkiem wielolokalowym lub budynkami wielolokalowymi, poszczególne budynki lub lokale w budynkach wielolokalowych mogą posiadać przyporządkowane im oddzielne miejsca gromadzenia odpadów komunalnych. W takich sytuacjach dopuszcza się złożenie odrębnych deklaracji dla poszczególnych budynków lub ich części. Może to mieć istotne znaczenie przy określaniu podmiotów, którym będzie naliczana opłata za brak segregacji. Opłata w wysokości dwukrotnej stawki za odpady zostanie naliczona wyłącznie mieszkańcom danego budynku lub lokali, którym jest przyporządkowane miejsce gromadzenia odpadów, w którym stwierdzono obecność nieposegregowanych odpadów, pod warunkiem, że zostanie złożona odrębna deklaracja o wysokości opłaty za gospodarowanie odpadami komunalnymi dla tego budynku lub jego części. Brak przyporządkowania, np. danej altanki śmietnikowej do danego budynku lub wskazanych lokali, spowoduje konieczność naliczenia opłaty za brak segregacji wszystkim mieszkańcom wspólnoty lub spółdzielni, którzy mają dostęp do tej altanki.

### PUNKT SELEKTYWNEGO ZBIERANIA ODPADÓW KOMUNALNYCH

ul. Niepodległości 11 w Luboniu  
tel. 61 813 05 51

### ODDAJEMY:

Odpady budowlane i porémontowe (np. tapety, parkiet, panele, wata szklana), baterie, umywalki, brodziki, wanny, ceramika sanitarna, tekstylia, choinki, odpady elektryczne i elektroniczne (np. czajniki elektryczne, karty SIM, laptopy, słuchawki, radiodbiorniki, telewizory, telefony stacjonarne i komórkowe, toner i tusz do drukarki, żarówki nowej generacji np. typu LED), igły, strzykawki, paski do pomiaru cukru, opakowania po farbách, lakierach oraz areozolu

## HARMONOGRAM WYWOZU ODPADÓW W TELEFONIE

### Aplikacja mobilna KIEDY WYWÓZ

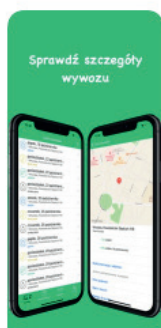
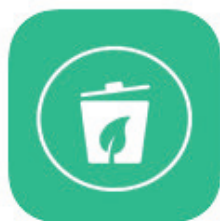

**POBIERZ APLIKACJĘ  
I BĄDŹ NA BIEŻĄCO!**

Szanowni Państwo, zachęcamy do pobierania na telefony komórkowe aplikacji „Kiedy wywóz”, zawierającej harmonogram wywozu odpadów komunalnych z nieruchomości zamieszkałych zlokalizowanych na terenie miasta Luboń. Aplikację można pobrać bezpłatnie na smartfony na naszej stronie internetowej [www.lubon.pl](http://www.lubon.pl) oraz w sklepach Google play, App Store i Windows Store.

Aplikacja umożliwia przesłanie do urzędu informacji o nieprawidłowościach w procesie zbiórki odpadów oraz o dostrzeżonym przez użytkownika błędzie w harmonogramie wywozu. Możecie Państwo także poinformować o lokalizacji „dzikiego wysypiska” (funkcja umożliwia przesłanie zdjęć „dzikiego wysypiska”).

Program posiada także funkcję „push notification service” (usługa aktywnych powiadomień), dzięki której dzień wcześniej w telefonie wyświetli się przypomnienie o planowanym odbiorze danej frakcji odpadów. Za pośrednictwem aplikacji będziemy przysyłać Państwu przypomnienia o terminie wnoszenia opłaty za gospodarowanie odpadami komunalnymi oraz inne ważne komunikaty.

Zachęcamy do instalowania aplikacji na Państwa smartfonach. Będzie to alternatywa dla papierowych harmonogramów, która ułatwi także Państwu kontakt z Urzędem Miasta.



## NOWY TERMIN PRZYJMOWANIA WNIOSKÓW O DOPŁATY DO WYMIANY ŹRÓDEŁ CIEPŁA 19 CZERWCA (PIĄTEK) OD GODZ. 7:30 URZĄD MIASTA, PL. BOJANOWSKIEGO 2

Szanowni Państwo, uprzejmie informujemy, że ustalony został nowy termin przyjmowania wniosków o dotację do wymiany pieców. Ze względu na szczególny czas – zagrożenie koronawirusem – wprowadziliśmy zmiany w sposobie składania wniosków o przyznanie dotacji.

- W celu ograniczenia bezpośrednich kontaktów, wnioski wraz z załącznikami należy składać w Kancelarii Ogólnej Urzędu Miasta w **zaklejonach kopertach opisanych imieniem i nazwiskiem**. Wnioski w odróżnieniu od lat ubiegłych nie będą sprawdzane na miejscu, a w przypadku konieczności ich uzupełnienia, skontaktujemy się z Państwem telefonicznie.
- Do wniosku dodatkowo należy **dołączyć dokumentację fotograficzną dotychczasowego źródła ciepła (pieca na paliwo stałe)**.
- W celu zachowania bezpieczeństwa oraz przepisów dotyczących odległości co najmniej 2 m pomiędzy osobami składającymi wnioski, uprzejmie informujemy, iż osoby przyjmowane będą pojedynczo w Kancelarii Ogólnej Urzędu Miasta.



### Pozostałe warunki przyjmowania wniosków pozostają bez zmian.

- Zasady przyjmowania wniosków określone zostały w Zarządzeniu Nr 9/2019 Burmistrza Miasta Luboń z dnia 29 stycznia 2019 r. w sprawie wykonania uchwały nr XLI/316/2018 Rady Miasta Luboń z dnia 1 lutego 2018 r. w sprawie określania zasad udzielania dotacji celowej z budżetu Miasta Luboń na dofinansowanie wymiany źródeł ciepła na proekologiczne urządzenia grzewcze.
- Wnioski rozpatrywane będą według kolejności ich wpływu do Urzędu.
- Wnioski złożone przez platformę e-Puap rozpoznawane są tak, jak złożone na koniec danego dnia roboczego.
- Jedna osoba może dokonać zgłoszenia w Urzędzie tylko jednego wniosku o dotację.
- Przed wypełnieniem wniosku należy zapoznać się z uchwałą Nr XLI/316/2018 Rady Miasta Luboń z dnia 1 lutego 2018 r. w sprawie określania zasad udzielania dotacji celowej z budżetu Miasta Luboń na dofinansowanie wymiany źródeł ciepła na proekologiczne urządzenia

grzewcze (w § 2 ust. 2 pkt 4 Uchwały oraz w Załączniku Nr 1 w części Załączniki do wniosku - pkt 4 - wykreślono)

- Wniosek powinien zawierać wszystkie wymagane załączniki oraz posiadać wszystkie wypełnione pola. Bardzo ważne, aby podać nr telefonu kontaktowego.
- Wniosek należy podpisać.

### Więcej informacji na stronie: [www.lubon.pl](http://www.lubon.pl) w zakładce:

*Dofinansowania do wymiany pieców - Nabór wniosków*

### PRZYPOMINAMY:

- Aby uzyskać dotację, musi dojść do trwałej likwidacji dotychczasowego źródła ciepła na paliwo stałe (przy rozliczeniu wymagany dokument potwierdzający przekazanie starego źródła ciepła do likwidacji, wystawiony przez uprawnionego przedsiębiorcę).
- Dotacja udzielana jest w formie refundacji kosztów zakupu nowego źródła ciepła, tj. wypłata środków może nastąpić dopiero po realizacji opisanej w umowie zmiany systemu ogrzewania i po prawidłowym udokumentowaniu wykona-

nych prac i poniesionych kosztów.

- Dotacja nie będzie udzielana na dofinansowanie inwestycji, dla której została udzielona dotacja z innego źródła (np. z Powiatu Poznańskiego, Programu „Czyste Powietrze”).
- Dotacja nie będzie udzielana na urządzenia zakupione przed datą podpisania umowy.
- Złożenie wniosku nie jest jednoznaczne z udzieleniem dotacji.
- Demontaż starego i zakup nowego kotła można wykonać dopiero po podpisaniu umowy o dotację.
- Wysokość dopłaty to 70% wartości nowego źródła ogrzewania – nie więcej niż 5 tys. zł.

### DODATKOWO INFORMACJI W SPRAWIE UDZIELA:

Joanna Cichoń

Inspektor ds. ochrony środowiska

tel. 61 8130011 wew. 35 lub tel. 697 630 648

## „OSZCZĘDZAJ WODĘ I ZŁAP DESZCZ”

Dla większości z osób swobodny dostęp do wody jest czymś naturalnym. Odkręcamy kran i woda płynie. Świadomość, że wody pokrywają ponad 70 % powierzchni globu, powoduje, że traktujemy je jako dobro nieograniczone i nieskończone. Niestety ponad 97,5% wody na kuli ziemskiej, to wody słone. Pozostałe 2,5% to wody słodkie, z czego większa część zdeponowana jest w lodowcach, łądolodach lub w głębi ziemi. Część wód jest zanieczyszczona. Tylko poniżej 1% zasobów wody, to woda nadająca się do picia. Dodatkowo w obliczu zmian klimatycznych, przez utrzymujące się okresy suszy w naszym regionie, coraz bardziej zaczyna brakować wody.

Obecnie każdy deszcz jest bezcenny, dlatego apelujemy do Państwa o oszczędne używanie wody oraz na ile to możliwe, zatrzymanie deszczówki na swoim terenie.

Sposobów na zatrzymanie wody deszczowej jest wiele. Najprostszym przykładem takiego rozwiązania jest gromadzenie wody w zbiorniku i wykorzystanie jej do podlewania przydomowego ogródka. Podczas dziesięciminutowego deszczu z dachu o powierzchni 120 m kw. można zebrać ok. 180 litrów wody. Woda deszczowa idealnie nadaje się do takich celów jak: sputkiwanie WC, pranie, prace porządkowe w i na zewnątrz budynku. Wykorzystywanie wody deszczowej do nawadniania ogrodu ma kilka zalet. Przede wszystkim deszczówka jest bezpłatna, zatem wykorzystując ją – oszczędzamy na opłatach za zużycie wody. „Deszczówka” jest miękka, nie ma w niej magnezu i potasu, nie zawiera również chloru, który dominuje w wodzie z kranu.

Rośliny doniczkowe oraz ogrodowe lepiej ją przyswajają. Są rośliny, które podlewane powinny być tylko „deszczówką”, np. iglaki.

Ponieważ woda deszczowa ma właściwości korozyjne, (posiada kwaśny odczyn), najlepsze do przetrzymywania wody opadowej będą drewniane lub plastikowe beczki. Pojemniki z wodą deszczową nie powinny stać w nasłonecznionym miejscu, by nie rozwijały się w wodzie glony. Należy pamiętać o ich zabezpieczeniu przed dziećmi oraz zwierzętami.

Zbieranie wody deszczowej ma wiele zalet: odciąża kanalizację deszczową, obniża zużycie wody pitnej oraz jej koszty, sprzyja kształtowaniu warunków glebowych. Zagospodarowanie wód opadowych jest podstawowym mechanizmem adaptacji do zmian klimatu. Zatrzymanie opadu w miejscu jego wystąpienia, zmniejsza ryzyko podtopień i łagodzi skutki suszy.



**AQUANET**

**POBIERZ APLIKACJĘ EBOK KORZYSTAJ Z UDOGODNIENÍ**

- Zrób zdjęcie podaj stan wodomierza
- Pobierz faktury
- Zapłać on-line
- Wyślij wiadomość
- Sprawdź zużycie wody

POBIERZ Z  
**Google Play**

Pobierz w  
**App Store**

## OGŁOSZENIE O ZMIANIE PROGRAMU PRIORYTETOWEGO CZYSTE POWIETRZE

Wnioski o dofinansowanie złożone **przed dniem 15.05.2020 r.**, będą rozpatrywane i realizowane na warunkach dotychczasowego Programu, a także z zastosowaniem wzorów formularzy w brzmieniu obowiązującym na dzień złożenia wniosku. Jeżeli Wnioskodawca złożył wniosek o dofinansowanie przed dniem 15.05.2020 r., ale nie zawarł umowy o dofinansowanie może wycofać wniosek i złożyć go ponownie na zmienionych warunkach Programu, z zastrzeżeniem spełnienia wymogów dotyczących terminu rozpoczęcia i zakończenia przedsięwzięcia wskazanych w zmienionej wersji Programu.

# PROGRAM CZYSTE POWIETRZE

- w trosce o zdrowie,  
klimat i środowisko!

### NOWA ODSŁONA PROGRAMU

Wojewódzki Fundusz Ochrony Środowiska i Gospodarki Wodnej w Poznaniu ogłasza, że **od dnia 15.05.2020 r.** nabór wniosków o dofinansowanie będzie prowadzony w oparciu o:

- **Zmienioną wersję programu priorytetowego „Czyste Powietrze” (dalej: Program),**
- **nowy wzór formularza wniosku o dofinansowanie,**
- **nowy regulamin naboru wniosków**

### DLA KOGO I OD KIEDY DOFINANSOWANIE?

W dniu 15.05.2020 r. zostanie uruchomiony **nabór wniosków dla Beneficjentów kwalifikujących się do Części 1 Programu (podstawowy poziom dofinansowania).** **Nabór dla Beneficjentów kwalifikujących się do Części 2 Programu (podwyższony poziom dofinansowania)** będzie się odbywał na podstawie odrębnego ogłoszenia. Do uruchomienia Części 2 Programu niezbędne są zmiany legislacyjne umożliwiające gminom wydawanie zaświadczeń o dochodach.

### GDZIE SKŁADAĆ WNIOSKI?

Wnioski o dofinansowanie należy składać do:

- **WFOŚiGW** obejmującego swoim działaniem teren województwa, w którym zlokalizowany jest budynek/lokal mieszkalny, którego dotyczy przedsięwzięcie,
- lub **za pośrednictwem gmin**, które zawarły porozumienia w sprawie ustalenia zasad wspólnej realizacji Programu z WFOŚiGW.

Wnioski o dofinansowanie można składać:

- poprzez aplikację internetową, tj. Portal Beneficjenta dostępny na stronie internetowej właściwego wfośigw lub

- poprzez serwis gov.pl. (usługa ta będzie aktywowana na przełomie maja i czerwca 2020 r.)

Szczegółowe informacje o składaniu i rozpatrywaniu wniosków o dofinansowanie zawarte są w Regulaminie naboru wniosków o dofinansowanie przedsięwzięć w ramach Programu.

### ROZPOCZĘTE I ZAKOŃCZONE PRZEDSIĘWZIĘCIA

Od dnia 15.05.2020 r. wprowadzona zostaje możliwość finansowania przedsięwzięć **rozpoczętych do 6 miesięcy przed datą złożenia wniosku o dofinansowanie**, oraz nie wcześniej niż 15.05.2020 r. Zmieniona wersja Programu umożliwi także dofinansowanie **przedsięwzięć zakończonych** pod warunkiem, że nie zostały rozpoczęte wcześniej niż 6 miesięcy przed datą złożenia wniosku o dofinansowanie oraz nie wcześniej niż 15.05.2020 r. Obecna zmiana Programu jest efektem prowadzonych od kilku miesięcy konsultacji, ustaleń i analiz dotychczasowego wdrażania Programu. Wprowadzana zmiana wynika z potrzeby przyspieszenia tempa realizacji Programu pozwalającego na wymianę trzech milionów nieefektywnych źródeł ciepła na niskoemisyjne w okresie jego obowiązywania.

### NAJWAŻNIEJSZE ZMIANY W PROGRAMIE:

uproszczenie i skrócenie procesu aplikacyjnego w ramach Programu;

- zmiana i uproszczenie kryteriów dochodowych, rezygnacja z powiązania intensywności dofinansowania z siedmioma grupami dochodowymi;
- wprowadzenie dwóch grup dochodowych:

▷ dla Beneficjentów uprawnionych do pod-

stawowego poziomu dofinansowania,

▷ dla Beneficjentów uprawnionych do podwyższonego poziomu dofinansowania;

- uproszczony wniosek o dotację, bazujący tam gdzie to możliwe na oświadczeniach Wnioskodawcy;
- możliwość składania wniosków online w serwisie gov.pl;
- skrócony czas rozpatrywania wniosków o dofinansowanie – z 90 do 30 dni;
- integracja z programem „Mój Prąd” przez możliwość uzyskania dotacji na montaż instalacji fotowoltaicznej, bez konieczności składania dwóch osobnych wniosków;
- poziom dotacji powiązany z efektem ekologicznym – bonus za niskoemisyjność i odnawialność;
- dotacje na realizację zadań związanych z ociepleniem budynku oraz wymianą stolarki okiennej i drzwiowej dla tych, którzy wymienili już źródło ciepła;
- włączenie w kolejny etap w realizację Programu sektora bankowego, który będzie źródłem finansowania uzupełniającego i pomostowego;
- wzmocnienie współpracy z gminami;
- wyłączenie z dofinansowania przedsięwzięć w nowobudowanych budynkach;
- docelowo stworzenie platformy internetowej z informacjami na temat kwalifikujących się urządzeń, materiałów i usług (w tym charakterystyk technicznych), które będą finansowane w ramach Programu.

### Źródło:

<https://www.wfosgw.poznan.pl/ogloszenie-o-zmianie-programu-priorytetowego-czyste-powietrze-2/>

## INFORMACJA DOTYCZĄCA ZMIANY SIEDZIBY OBWODOWYCH KOMISJI WYBORCZYCH

Na podstawie art. 13b Ustawy z dnia 5 stycznia 2011 r. – Kodeks wyborczy (tj. z dnia 22 lutego 2019 r. Dz.U. z 2019 r. poz.684) Burmistrz Miasta Luboń informuje o zmianie siedzib obwodowych komisji wyborczych nr 5 i 9. Bardzo prosimy o zapoznanie się z wprowadzonymi zmianami.

Nr Obwodu	Granice obwodu głosowania (ulice)	Siedziba obwodowej komisji wyborczej
1	11 LISTOPADA od nr 125 do końca (nieparzyste) i od nr 142 do końca (parzyste), BOCZNA, BURSZTYNOWA, CMENTARNA, GALLA ANONIMA, GRANICZNA, GRUSZKOWA, JANOWA DOLINA, JODŁOWA, KANONIERÓW, KRUCZA, LIPOWA od nr 60 do końca (parzyste) i od nr 63 do końca (nieparzyste), LUDWIKA SOLSKIEGO, MICHAŁA DRZYMAŁY, MIŁA, NIEZŁOMNYCH, NOWINY, PIĘKNA, PLAC EDMUNDA BOJANOWSKIEGO, PRZY AUTOSTRADZIE, PÓŁNOCNA, ROMUALDA TRAUGUTTA, RÓŻANA, SAMOTNA, SKOWRONKOWA, SOWIA, STUDIENNA, SZAFIROWA, ŚLIWKOWA, TADEUSZA KOŚCIUSZKI od nr 81 do końca i od nr 102 do końca, TADEUSZA REJTANA, TOMIAKA, WZASOWA, WIŚNIOWA, ZIELONA, ŻŁOTA	Szkoła Podstawowa nr 1, ul. Józefa Poniatowskiego 16
2	11 LISTOPADA od nr 1 do nr 123 (nieparzyste) i od nr 2 do nr 140 (parzyste), AGRESTOWA, CZEREMCHOWA, HUGONA KOŁŁĄTAJA od nr 16 do końca (parzyste) i od nr 29 do końca (nieparzyste), JAWOROWA, JESIENNA, JÓZEFA PONIATOWSKIEGO, KLONOWA od nr 1 do nr 9 (nieparzyste) i od nr 2 do nr 14 (parzyste), LESZCZYNOWA, LIPOWA od nr 1 do nr 61 (nieparzyste) i od nr 2 do nr 58 (parzyste), NAD ŻABINKĄ, OLSZYNOWA, POGODNA, SZKOLNA od nr 1 do nr 25 (nieparzyste) i od nr 2 do nr 42 (parzyste), WIOSENNA	Szkoła Podstawowa nr 1, ul. Józefa Poniatowskiego 16
3	BRZOSKWINIOWA, BRZOZOWA, BUKOWA, CZEREŚNIOWA, DŁUGA, DĘBOWA, HARCERSKA, HUGONA KOŁŁĄTAJA od nr 1 do nr 27 (nieparzyste) i od nr 2 do nr 14 (parzyste), JANA KASPROWICZA, JAŚMINOWA, KLONOWA od nr 11 do końca (nieparzyste) i od nr 16 do końca (parzyste), LIMBOWA, MARCINA KASPRZAKA, MIECZYŚLAWA KARŁOWICZA, MIKOŁAJA REJA, MIODOWA, MORELOWA, ORZECHOWA, OWOCOWA, POPRZECZNA, PRZESMYK, PRZYJAZNA, STANISŁAWA STASZICA, SZKOLNA od nr 25 do końca (nieparzyste) i od nr 44 do końca (parzyste), ŚWIERKOWA, WESTERPLATTE, WOJSKA POLSKIEGO, WRZOSOWA, ZAMKNIĘTA	Szkoła Podstawowa nr 5, ul. Hugona Kołłątaja 1
4	ADAMA MICKIEWICZA, CYPRIANA KAMILA NORWIDA, HENRYKA SIENKIEWICZA, JANA KILIŃSKIEGO, JULIUSZA SŁOWACKIEGO, KORCZAKA, LEŚMIANA, PLAC ZENONA TWARDOWSKIEGO, PRZEJAZD, TADEUSZA KOŚCIUSZKI od nr 1 do nr 79 (nieparzyste) i od nr 2 do nr 100 (parzyste), WISŁAWY SZYMBORSKIEJ	Szkoła Podstawowa nr 2, ul. Żabikowska 40
5	<b>GEN. WŁADYSŁAWA SIKORSKIEGO</b>	<b>Centrum Organizacji Pozarządowych ul. Sikorskiego 3</b>
6	ŁĄCZNIK, OSIEDLOWA, ŚWIERCZEWSKA, UNIJNA, ŹRÓDLANA, ŻABIKOWSKA od nr 12 do końca (parzyste) i od nr 39 do końca (nieparzyste)	Świetlica SM, ul. Żabikowska 62
7	3 MAJA od nr 1 do nr 29 (nieparzyste) i od nr 2 do nr 20 (parzyste), ALEKSANDRA PUSZKINA, ARMII POZNAŃ od nr 1 do nr 25 (nieparzyste) i od nr 2 do nr 42 (parzyste), DĘBIECKA, DOŻYŃKOWA, FRYDERYKA CHOPINA, IGNACEGO KRASICKIEGO, JANA HENRYKA DĄBROWSKIEGO, JANA IGNACEGO PADEREWSKIEGO, JANA LEMAŃSKIEGO, KRAŃCOWA, KRÓTKA, KS. NOGALI, NIEPODLEGŁOŚCI, POWSTAŃCÓW WIELKOPOLSKICH, POŁUDNIOWA, PRZEMYSŁOWA, RIVOLIEGO, RZECZNA, WACŁAWA FAUSTMANNA	Zespół Szkół ul. Armii Poznań 27
8	ANDERSENA, ANDRZEJA MIZERKI, CHUDZICKIEGO, CZESŁAWA MIŁOSZA, FABRYCZNA, JANA BRZECHWY, JANA KOCHANOWSKIEGO, JÓZEFA THOMASA, KAROLA KURPIŃSKIEGO, KAROLA SZYMANOWSKIEGO, KAZIMIERZA PUŁASKIEGO, KONARZEWSKIEGO, KORNELA MAKUSZYŃSKIEGO, MIKOŁAJA KOPERNIKA, PRUSA, STEFANA OKRZEI, STEFANA ŻEROMSKIEGO, WŁADYSŁAWA BRONIEWSKIEGO, WŁADYSŁAWA REYMONTA, ZAKĄTEK, ŻABIKOWSKA od nr 11 do nr 37 (nieparzyste),	Szkoła Podstawowa nr 2, ul. Żabikowska 40
9	<b>ALEJA JANA PAWŁA II, WSCHODNIA, HIPOLITA CEGIELSKIEGO</b>	<b>Szkoła Podstawowa nr 2 ul. Żabikowska 40</b>
10	3 MAJA od nr 22 do końca (parzyste) i od nr 31 do końca (nieparzyste), ADAMA ASNYKA, ARMII POZNAŃ od nr 27 do nr 47 (nieparzyste) i od nr 44 do nr 72 (parzyste), AUGUSTA CIESZKOWSKIEGO, CICHA, CYRYLA RATAJSKIEGO, DWORCOWA od nr 1 do nr 14 (wszystkie), GABRIELA NARUTOWICZA, JACHTOWA, JANA MATEJKI, JULIANA TUWIMA, KOŚCIELNA, KS. STREICHA, MARIII KONOPNICKIEJ, NAD STRUMYKIEM, NAD WARTĄ, PIOTRA SKARGI, PLAC MEDALISTÓW, SPADZISTA, STEFANA BATOREGO, STRUMYKOWA, SŁONECZNA, WŁADYSŁAWA JAGIEŁŁY, ZIEMNIACZANA, ŻEGLARSKA	Zespół Szkół ul. Armii Poznań 27
11	ARMII POZNAŃ od nr 49 do końca (nieparzyste) i od nr 74 do końca (parzyste), CHEMIKÓW, DOLNA, FRANCISZKA RATAJCZAKA, KOLONIA PZNF, LEŚNA, ŁĄKOWA, MAGAZYNOWA, PIASKOWA, PIOTRA WAWRZYŃNIAKA, PODGÓRNA od nr 1 do nr 17 (nieparzyste) i od nr 2 do nr 24a (parzyste), ROMANA MAYA, SPOKOJNA, STARORZECZNA, STAWNA, WANDY RUTKIEWICZ, WODNA	Dzienny Dom „Senior-Wigor“, ul. Romana Maya 1b

12	AZALIOWA, BLUSZCZOWA, BRATKOWA, CHABROWA, DWORCOWA od nr 39 do końca (wszystkie), FIOŁKOWA, FREZJOWA, GRYZCZANA, JANA III SOBIESKIEGO od nr 91a do końca (nieparzyste) i od nr 88a do końca (parzyste), JĘCZMIENNA, KONWALIOWA, KRĘTA, KWIATOWA, LILIOWA, MAKOWA, MALWOWA, MODRAKOWA, NAGIETKOWA, NARCYZOWA, NOWA, OLIVKOWA, OWSIANA, PODGÓRNA 19 i od nr 26 do końca (parzyste), POLNA, PSZENNA, RUMIAKOWA, RYDLA 11 do końca (nieparzyste) i od nr 16 do końca (parzyste), SPORNA, STOLARSKA, SŁONECZNIKOWA, WARZYWNA, WĄSKA, WIEJSKA, WIERZBOWA, ŻYTANIA	Ośrodek Kultury, ul. Jana III Sobieskiego 97
13	1 MAJA, AKACJOWA, APOLINAREGO KUROWSKIEGO, CYKLAMENOWA, DOJAZDOWA, DWORCOWA od nr 15 do 38 (wszystkie), GRODZKA, GRZYBOWA, JANA III SOBIESKIEGO od nr 21 do nr 91 (nieparzyste) i od nr 20 do nr 88 (parzyste), JURANDA, KALINOWA, KASZTANOWA, KASZTELAŃSKA, ŁĄCZNA, MALINOWA, OGRODOWA, PARKOWA, PLATANOWA, RYDLA od nr 1 do nr 9 (nieparzyste) i od nr 2 do nr 14 (parzyste), TOPOLOWA	Szkoła Podstawowa nr 4, ul. 1 Maja 10
14	CZAJCZA, FABIANOWSKA, GÓRNA, JANA III SOBIESKIEGO od nr 1 do nr 19 (wszystkie), KAROLA BUCZKA, KOMORNICKA, KUJAWSKA, MACIEJKOWA, MAŁOPOLSKA, MOKRA, PODLASKA, POMORSKA, POZNAŃSKA, SIOSTRY FAUSTYNY, SKOŚNA, SKROMNA, SZRENIAWSKA, ŚWIĘTOKRZYSKA, TARGOWA, UROCZA, WIELKOPOLSKA, WIROWSKA, WYSOKA, ŻABIKOWSKA od nr 1 do nr 10 (wszystkie)	Szkoła Podstawowa nr 5, ul. Hugona Kołłątaja 1



Obwody nr 1, 2, 3, 4, 5, 8, 9, 11, 14 są dostosowane do potrzeb wyborców niepełnosprawnych.



We wszystkich obwodach istnieje możliwość głosowania korespondencyjnego zgodnie z art. 53a § 4 Ustawy z dnia 5 stycznia 2011 r. – Kodeks wyborczy (t.j. Dz. U. z 2019 r. poz. 684.).

## OBSŁUGA INTERESANTÓW W URZĘDZIE MIASTA LUBOŃ

Urząd Miasta Luboń mimo ograniczeń w dostępie do pomieszczeń związanych ze stanem pandemii realizuje wszystkie zadania, w tym m. in. związane z rejestracją stanu cywilnego, ewidencją ludności i dowodami osobistymi, świadczeniem usług komunalnych, sprawami architektoniczno-budowlanymi i innymi związanymi z inwestycjami.

Mieszkańcy mogą kontaktować się z urzędem mailowo lub telefonicznie, a w przypadku spraw wymagających obecności – umawiać się na wizytę.

W dalszym ciągu namawiamy Państwa do elektronicznego załatwiania spraw poprzez naszą Platformę komunikacyjną „e-urząd.lu-

bon.pl”. Na tej stronie możliwe jest załatwienie spraw jak i płatności podatków lokalnych o opłat za gospodarowanie odpadami komunalnymi. Ponadto umieściliśmy tam formularz pt. „pismo ogólne” za pomocą, którego można zdalnie załatwić prawie wszystkie sprawy urzędowe. Oczywiście dostępny jest

serwis ePUAP „ww.gov.pl”. Warto pamiętać, że można pobrać elektro-niczny odpis aktu stanu cywilnego. Więcej informacji na ten temat: [www.gov.pl/gov/uzyskaj-odpis](http://www.gov.pl/gov/uzyskaj-odpis).

Janusz Piasecki  
Sekretarz Miasta

[Zaloguj się](#)   [Zarejestruj się](#)

---

PROFIL ZAUFANY

AKTUALNOŚCI

POMOC

KONTAKT

01

Co to jest Profil Zaufany?

Profil Zaufany to **bezpłatne narzędzie**, dzięki któremu można załatwiać sprawy urzędowe **online** w serwisach administracji publicznej, **bez wychodzenia z domu**.

Teraz możesz założyć i potwierdzić Profil Zaufany online za pośrednictwem **bankowości elektronicznej**

Dodatkowo, możesz założyć Profil Zaufany przez internet i potwierdzić go w **Punkcie Potwierdzającym** [▶](#)

02

Jak założyć i potwierdzić?

**24h/7 dni w tygodniu** – Profil Zaufany możesz założyć i potwierdzić w pełni online przy pomocy **zewnętrznego dostawcy tożsamości, np. banku**

**krok 1** W systemie bankowości elektronicznej twojego banku, **wypełnij formularz o założenie Profilu Zaufanego**

**krok 2** Operację potwierdź **bankowym kodem autoryzacyjnym**. Na Twój adres mailowy otrzymasz potwierdzenie założenia konta

03

Co mogę załatwić?

- Składać i sprawdzać **dokumenty rozliczeniowe w ZUS i US**
- Złożyć **wniosek o rejestrację działalności** gospodarczej
- Zgłosić utratę **dokumentu tożsamości**
- Wystąpić o **Europejską Kartę Ubezpieczenia Zdrowotnego**
- Załatwić **sprawy urzędowe dla swojej rodziny**: becikowe, świadczenia rodzicielskie, Karta Dużej Rodziny, Świadczenie o Funduszu Alimentacyjnym
- Uzyskać **odpis aktu stanu cywilnego**
- **Dziesiątki innych spraw**

Załóż Profil Zaufany i potwierdź →
 

ONLINE ▶

 lub
 

W PUNKCIE POTWIERDZAJĄCYM ▶

## XXI SESJA RADY MIASTA LUBOŃ

23 kwietnia 2020 roku odbyła się XXI Sesja Rady Miasta Luboń, w trybie zdalnym. W sesji uczestniczyli wszyscy radni (21), burmistrz Miasta, Małgorzata Machalska, wiceburmistrz Dorota Franek, wiceburmistrz Michał Popławski, Skarbnik Miasta Mirosław Stromczyński, Sekretarz Miasta Janusz Piasecki, mecenas Przemysław Czaczyk, informatyk Marcin Wiciński oraz Dominika Kędzióra, która protokołowała przebieg obrad. Na sali sesyjnej przebywało pięć osób, które wykonywały czynności służbowe. Pozostałe osoby biorące udział w sesji za pomocą łączy internetowych były w swoich domach lub przebywały w oddzielnych pomieszczeniach urzędu miasta.

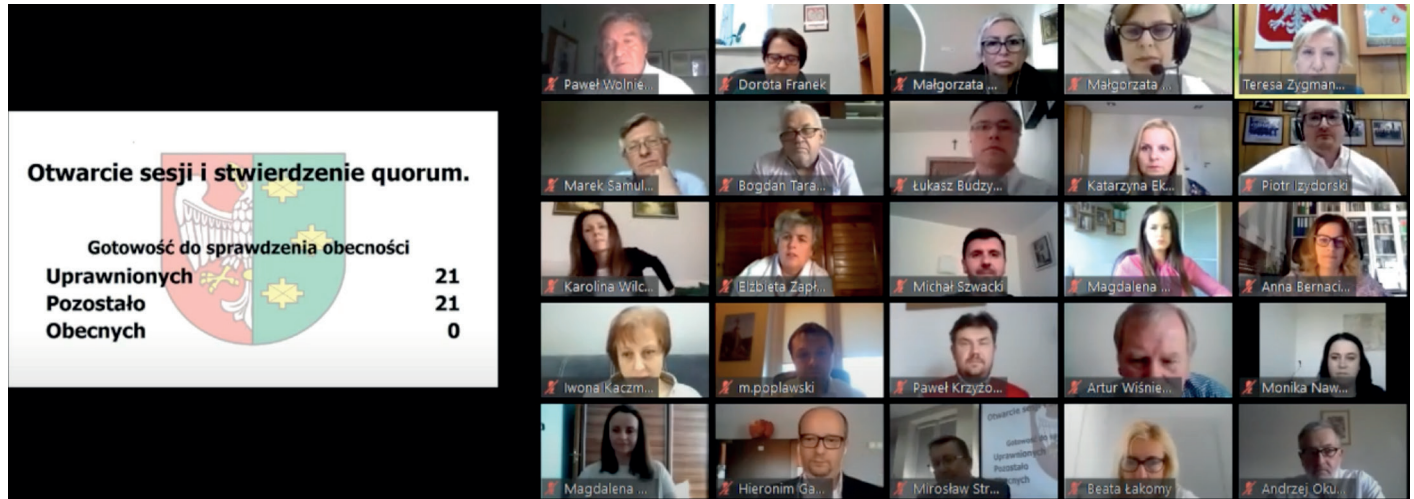

### RADNI W GŁOSOWANIU JAWNYM PODJĘLI NASTĘPUJĄCE UCHWAŁY W SPRAWIE:

- uchwalenia Wieloletniego planu rozwoju i modernizacji urządzeń wodociągowych i urządzeń kanalizacyjnych będących w posiadaniu AQUANET SA na lata 2020-2029;
- przyjęcia „Programu opieki nad zwierzętami bezdomnymi oraz zapobiegania bezdomności zwierząt na terenie Miasta Luboń”;
- w sprawie współdziałania pomiędzy jednostkami samorządu terytorialnego w celu wyznaczenia obszaru i granic aglomeracji Poznań;
- uchwały budżetowej Miasta Luboń na

2020 rok;

- zmiany Wieloletniej Prognozy Finansowej Miasta Luboń na lata 2020-2035;
- zaciągnięcia kredytu długoterminowego;
- przedłużenia wskazanym grupom przedsiębiorców, których płynność finansowa uległa pogorszeniu w związku z ponoszeniem negatywnych konsekwencji ekonomicznych z powodu COVID-19, terminów płatności rat podatku od nieruchomości.

W końcowej części sesji przedstawione zostały kwartalne sprawozdania komisji Rady z bieżących prac za okres od stycznia do marca 2020r. Informacja Przewodniczącej Rady Miasta, Teresy Zygmantowskiej o działaniach

podejmowanych w okresie międzysesyjnym, sprawozdanie Pani Burmistrz z bieżących prac oraz wykonania uchwał.

Ustalono harmonogram prac na maj.

Po wyczerpaniu porządku obrad XXI sesji online Przewodnicząca Rady Miasta Luboń, Teresa Zygmantowska zamknęła obrady o godz. 19:41.

Uchwały podjęte przez Radę Miasta Luboń znajdują się w Biurze Rady Miasta, na stronie BIP Miasta Luboń oraz w Bazie Aktów Właściwych (BAW).

*Dominika Kędzióra  
Biuro Rady Miasta*

### RADA MIASTA W LUBONIU

#### HARMONOGRAM DYŻURÓW RADNYCH RADY MIASTA LUBOŃ

Drodzy Mieszkańcy, ze względu na zaistniałą sytuację zapraszamy do kontaktu telefonicznego. Poszczególni radni będą dostępni w I i III poniedziałek miesiąca od godz. 16:00 do godz. 18:00.

DATA	URZĄD MIASTA	BIBLIOTEKA MIEJSKA	ZESPÓŁ SZKÓŁ W LUBONIU	OŚRODEK KULTURY
01.06.2020	Paweł Krzyżostaniak Tel. 606-254-638	Piotr Izydorski Tel. 887-282-610	Magdalena Kleczewska Tel. 695-425-075	Magdalena Woźniak Tel. 692-118-020
15.06.2020	Małgorzata Nyckowiak Tel. 516-156-610	Bogdan Tarasiewicz Tel. 607-321-912	Marek Samulczyk Tel. 606-301-539	Paweł Wolniewicz Tel. 606-620-668
06.07.2020	Łukasz Budzyński Tel. 500-200-456	Michał Szwacki Tel. 661-388-835	Piotr Izydorski Tel. 887-282-610	Paweł Krzyżostaniak Tel. 606-254-638
20.07.2020	Anna Bernaciak Tel. 503-008-734	Artur Wiśniewski Tel. 501-075-988	Karolina Wilczyńska Kąkol Tel. 605-079-596	Hieronim Gawelski Tel. 601-542-350



**NOWE GODZINY OTWARCIA****Biblioteka Główna ul. Żabikowskiej 42  
tel. (061) 813-09-72**

Poniedziałek	12.00 - 18.00
Wtorek	12.00 - 18.00
Środa	12.00 - 18.00
Czwartek	9.00 - 15.00
Piątek	9.00-15.00
Sobota	Nieczynne

**Filia nr 3 ul. Romana Maya 1 (Luvena)  
tel. 785 874 382**

Poniedziałek	12.00 - 18.00
Wtorek	Nieczynne
Środa	9.00-15.00
Czwartek	Nieczynne
Piątek	Nieczynne

**Filia nr 4 ul. Sobieskiego 80  
tel. 607 874 382**

Poniedziałek	9.00-15.00
Wtorek	9.00-15.00
Środa	12.00-18.00
Czwartek	12.00-18.00
Piątek	Nieczynne

www.biblub.com

facebook.com/biblioteka.lubon

**TWOJE KONTO ONLINE**

Szanowni Czytelnicy, gorąco zachęcamy do obsługi kont bibliotecznych za pomocą naszego katalogu online. Po zalogowaniu się można nie tylko sprawdzić stan konta, ale również zarezerwować wypożyczone obecnie pozycje. Będzie to duże ułatwienie zarówno dla Państwa jak i nas – bibliotekarzy. Usprawni to naszą pracę oraz skróci czas oczekiwania pozostałych osób.

1. Wejdź na stronę biblioteki [www.biblub.com](http://www.biblub.com)
2. Następnie wybierz opcję ZALOGUJ SIĘ
3. Teraz system będzie wymagał podania numerów karty oraz PIN. Obie informacje znajdziesz na swojej karcie bibliotecznej



Numer karty wpisujemy bez początkowych zer! Czyli w tym przypadku nr karty to 9999

**PIN**

Na naszej stronie w zakładce aktualności znajduje się film instruktażowy pokazujący krok po kroku obsługę konta.

**NOWE ZASADY KORZYSTANIA ZE ZBIORÓW BIBLIOTEKI MIEJSKIEJ W LUBONIU**

1. Do Biblioteki Czytelniczy wchodzi pojedynczo. Przy ladzie obsługiwana jest tylko jedna osoba.
2. Przed wejściem do biblioteki Czytelnik ma obowiązek założenia nosa i ust (maseczka, chustka itp.), dezynfekcji rąk i założenia rękawiczek.
3. Czytelników stojących w kolejce prosimy o zachowanie 2-metrowego odstępu od innych osób.
4. Przyniesione książki Czytelnik zostawia w specjalnie wyznaczonym miejscu. Oddane książki podlegają 5 dniowej kwarantannie, a następnie zostaną ponownie włączone do księgozbioru.
5. Wolny dostęp do księgozbioru zostaje ograniczony. Książki podaje bibliotekarz.
6. Zalecane jest wcześniejsze przygotowanie listy tytułów, które Czytelnik zamierza wypożyczyć. Można to zrobić na 2 sposoby:
  - spisać na kartce,
  - zarezerwować korzystając z katalogu online.
7. Stanowisko obsługi Czytelnika zgodnie z wymogami epidemicznymi wyposażone jest w płyn do dezynfekcji dłoni i przesłonę ochronną.
8. Bibliotekarze obowiązkowo stosują środki ochrony osobistej.
9. Czytelnia pozostaje nieczynna do odwołania. Nie ma możliwości korzystania z książek i czasopism oraz komputerów, znajdujących się w czytelni. Zwrot multimediiów oraz prasy przyjmowany jest w wypożyczalni dla dorosłych.
10. Do odwołania Biblioteka Miejska w Luboniu nie wznawia wydarzeń kulturalnych, zajęć dla dzieci i dorosłych oraz kursów w dotychczasowej formie.
11. Do odwołania Biblioteka Miejska w Luboniu nie przyjmuje darów.

**Drodzy Czytelnicy, przypominamy, iż w związku z pandemią nie są naliczane kary za przetrzymane materiały wypożyczone przed dniem 11 marca br.**

**W związku z obowiązkową kwarantanną materiałów bibliotecznych prosimy o oddawanie na raz wszystkich pozycji wypożyczonych przed dniem 11 marca br. Stan swojego konta można sprawdzać na naszej stronie internetowej. Instrukcja logowania znajduje się obok w „TWOJE KONTO ONLINE”.**

**Stojąc w kolejce zachowaj dystans**

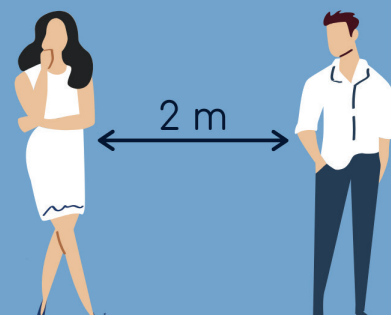

**Czytelnicy nie będą mieli dostępu do zbiorów. Książki podaje bibliotekarz**



**Wchodząc do biblioteki musisz mieć maseczkę oraz rękawiczki**

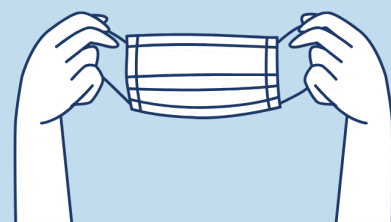

**Obsługa Czytelników tylko z kartą biblioteczną**



## ZAJĘCIE PLASTYCZNE W CZASIE PANDEMII I INTERNETU

Sytuacja z pandemią sprawiła, że nie możemy prowadzić w Ośrodku stacjonarnych zajęć plastycznych. Jednakże w dobie internetu możliwe są inne rozwiązania. Z uczestnikami zajęć plastycznych dla młodzieży i dorosłych cały czas prowadzimy konsultacje i dokonujemy korekt ich prac poprzez e-maile i mms'y. Nie jest oczywiście rozwiązanie optymalne, ale jedyne dostępne w obecnych warunkach. Obok prace Małgorzaty Okulicz-Kozaryn.



## SZYCIE MASECZEK

Pracownicy Ośrodka Kultury w Luboniu od prawie dwóch miesięcy zaangażowani są w szycie maseczek. Przez ten czas udało się już uszyć około 10 tysięcy maseczek, które zostały przekazane pracownikom służby zdrowia.



Materiały używane do szycia otrzymaliśmy od jednego z poznańskich szpitali. Obecnie oprócz maseczek rozpoczęliśmy także szycie fartuchów ochronnych.



## PRACE REMONTOWE

Część dalsza naszych prac remontowych: malarsko-plastyczne wykończenia schodów, które prowadzą do pracowni plastycznej, krawieckiej oraz magazynów.

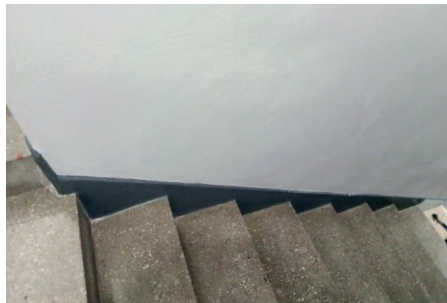

## DZIEŃ POLSKIEJ NIEZAPOMINAJKI

Nazwa niezapominajki, związana jest z pamięcią, a właściwie czymś niezapomnianym. Ma również na celu zachowanie od zapomnienia ważnych chwil w życiu, osób, miejsc i sytuacji. Zachęca nas jak najbardziej do pamiętania o bliskich, życzliwości i otwarcia na drugiego człowieka, dostrzeżenia go na własnym osiedlu, dzielnicy czy mieście, przypomina o istocie dbania o nasze otoczenie. To święto niesie też przesłanie „nie zapomnij o mnie”. Maj przez wielu uważany jest za najpiękniejszy miesiąc. To czas zakochanych i okres rozkwitającej wiosny. Pomysłodawcą tego święta, które ma zasięg ogólnopolski, jest dziennikarz radiowy, specjalista od pogody, Andrzej Zalewski. Niezapominajki, jak wskazuje nazwa, są idealną ikoną ekologicznego święta przyrody, obchodzonego w centrach kultury, szkołach czy przedszkolach. Symbolizują wierność, miłość i dobre życzenia. Święto Niezapominajki to bardzo ważna impreza dla naszego zespołu śpiewaczego „Szarotki” i ich przyjaciół z okolicznych gmin. VIII Przeglądzie Zespołów Śpiewaczych „Niezapominajka 2020” został przełożony. Wszyscy czekamy na dogodny moment. Ale zawsze możemy powspominać.

XVII Luboński  
Przegląd  
Piosenki  
Przedszkolnej

PRZEŁOŻONE

5. 06.2020



POTYCZKI  
na  
smyczki



ul. J. III Sobieskiego 97  
tel.: 618-130-072 | 500-22\*

PRZEŁOŻONE



Uwaga!

Uczestników zajęć w Ośrodku i wielbicieli kultury zapraszamy do śledzenia naszej strony na Facebook'u. Będziemy się starali zamieszczać tam różnego rodzaju propozycje i pomysły na aktywne spędzenie czasu z kulturą. **Zapraszamy!**



Dzień Dziecka

Ośrodek Kultury w Luboniu zaprasza na Dzień Dziecka w Parku Papieskim  
7 czerwca 2020, godz. 15:00-18:00



ODWOŁANE



Od 18 maja zaczęły obowiązywać nowe regulacje odnośnie funkcjonowania obiektów sportowych. Na obiektach zarządzanych przez LOSIR już po 4 maja można było trenować i prowadzić zajęcia, oczywiście w bardzo ograniczonym zakresie. Obecnie na boiskach może jednocześnie uczestniczyć w treningach więcej osób. Rusza hala sportowa i mamy nadzieję, że w najbliższym czasie wprowadzone zostaną regulacje pozwalające na organizacji mini imprez zawodów i turniejów.

### PROGRAM „SZATNIA NA MEDAL”



#### SZATNIA NA MEDAL 2020



W ramach trzeciej edycji Programu „Szatnia na Medal”, Miasto Luboń uzyskało 76 500,00 zł na budowę szatni na boisku Orlik przy ul. Dojazdowej, sąsiadującym ze Szkołą Podstawową nr 4. Uzyskano już niezbędne pozwolenia i zgody w Starostwie Powiatowym, w tym pozwolenie na rozbiórkę oraz budowę. Pracownicy LOSIR, przy zachowaniu niezbędnych zasad bezpieczeństwa, rozpoczęli rozbiórkę budynku. Obecnie ruszyła procedura wyłonienia firmy, która obiekt na Dojazdowej wybuduje. Stary budynek jest w 80 % rozebrany. Wykonano niezbędne prace przy adaptacji sieci energetycznej pod potrzeby nowego budynku. „Szatnia na Medal” to autorski program Samorządu Województwa Wielkopolskiego, który został zainaugurowany w 2018 roku.

W dwóch dotychczasowych edycjach zrealizowano łącznie 126 zadań (28 inwestycyjnych oraz 98 remontowych) na terenie 30 wielkopolskich powiatów. W tegorocznym budżecie samorządu województwa zarezerwowano 4 000 000 złotych na zadania realizowane w programie „Szatnia na Medal”. Program wpisuje się w realizację zadania samorządu wiel-

kopolskiego, którym jest tworzenie jak najlepszych warunków do uprawiania sportu.

### CO SIĘ ZMIENIŁO NA OBIEKTACH?

Coraz lepiej wyglądają nawierzchnie na boiskach trawiastych. Rozgrywki piłkarskie z kategoriach młodzieżowych i niższych klas rozgrywkowych zostały zakończone. Skutkiem tej decyzji jest awans do V ligi zespołu seniorów Stelli Luboń, którzy zajęli drugie miejsce w swojej grupie VI ligi wraz z liderem Przemysławem Poznań będą grali klasę wyżej. Treningi się rozpoczęły na wszystkich zarów-



Boisko przy ul. Kołłątaja



Boisko przy ul. Kołłątaja



Boisko przy ul. Szkolnej



Stadion Miejski przy ul. Rzecznej



Stadion Miejski przy ul. Rzecznej

### TRENINGI NA STADIONIE

Od 5 maja na stadionie przy ulicy Rzecznej trenują zawodnicy sekcji lekkiej atletyki AZS Poznań m. in. Adam Balcerek mieszkaniec Lubonia. Są to wszystko kadrowicze w swoich kategoriach wiekowych. Trenerami tych grup są Tadeusz Osik - były trener kadry narodowej sprinterów, obecnie Wiceprezes ds. szkolenia Polskiego Związku Lekkiej Atletyki oraz trenerzy Jan Grenda i Robert Rejewski - wychowawcy całej rzeszy wielkopolskich lekkoatletów. AZS Poznań to obecnie najlepszy w kraju klub w drużynowej klasyfikacji Mistrzostw Polski seniorów.

Obowiązują opracowane we współpracy z klubami i akademiemi harmonogramy, przewidujące także godziny ogólnie dostępne. Aktualne harmonogramy są wywieszane przed każdym obiektem i wszystkie zmiany są robione na bieżąco.



## KRONIKA POLICYJNA



- ▷ 1 kwietnia w mieszkaniu przy ul. W. Sikorskiego kobieta podająca się za pracownika służby zdrowia, wykorzystując podeszły wiek mieszkańca, dokonała kradzieży gotówki na kwotę 20 000 zł. Sprawcy nie zatrzymano.
- ▷ 3 kwietnia w mieszkaniu przy ul. A. Kurowskiego doszło do włamania. Skradziono: gitarę, nóż kuchenny, odtwarzacz DVD oraz uszkodzono artykuły AGD i RTV. Straty: w terminie późniejszym. Sprawcę ustalono.
- ▷ 3 kwietnia przy ul. Armii Poznań zatrzymano nietrzeźwego kierowcę. Wynik na zawartość alkoholu w wydychanym powietrzu: I-1,18 mg/l, II-1,16 mg/l.
- ▷ 5 kwietnia przy ul. A. Asnyka doszło do awantury domowej, w trakcie której kierowano groźby pozbawienia zdrowia i życia wobec domowników. Założono niebieską kartę, sprawcę zatrzymano.
- ▷ 6 kwietnia przy ul. C.K. Norwida, poprzez oblanie nieznaną substancją doszło do uszkodzenia zaparkowanych aut marki Opel Astra i Opel Antara. Straty: 2 200 zł
- ▷ 9 kwietnia przy ul. Armii Poznań skradziono samochód marki Audi. Straty: 55 000 zł.
- ▷ 10 kwietnia przy ul. Granicznej nieznaną sprawca usiłował dokonać kradzieży zaparkowanego auta marki Fiat Ducato. Uszkodzono zamek w drzwiach oraz stacyjkę. Na miejscu zabezpieczono ślady linii papilarnych.
- ▷ 10 kwietnia nieznaną sprawca postępując się danymi ze skradzionej karty płatniczej dokonał 3 nieuprawnionych transakcji. Straty: 247,97zł.
- ▷ 11 kwietnia przy ul. Jachtowej doszło do sprzeczek, w czasie której zniszczono mienie osobiste o wartości 1000 zł.
- ▷ 12 kwietnia przy ul. Powstańców Wielkopolskich sprawca przy użyciu niebezpiecznego narzędzia w postaci maczety, dokonał uszkodzenia dwóch pojazdów oraz elewacji budynku mieszkalnego. Ponadto kierował groźby karalne wobec domowników. Straty: 6 000 zł. Sprawcę aresztowano.
- ▷ 14 kwietnia przy ul. W. Sikorskiego doszło do awantury domowej, w trakcie której kierowano groźby karalne, ponadto sprawca poprzez szarpanie i pod-

duszenie naruszył nietykalność cielesną domowników. Założono niebieską kartę, sprawcę zatrzymano.

- ▷ 14 kwietnia zgłoszono oszustwo internetowe. Za pośrednictwem portalu Facebook dokonano zakupu zabawek, jednak po wpłaceniu pieniędzy towaru nie otrzymano. Straty: 4 000 zł.
- ▷ 14 kwietnia nieznaną sprawca dokonał nieautoryzowanego przelewu z konta bankowego zgłaszającego. Straty: 4 000 zł.
- ▷ 15 kwietnia doszło do oszustwa internetowego. Za pośrednictwem portalu OLX dokonano zakupu urządzenia Thermomix, jednak po wpłaceniu pieniędzy towaru nie otrzymano. Straty: 2 045 zł.
- ▷ 16 kwietnia przy ul. W. Sikorskiego doszło do tymczasowego aresztowania młodego mężczyzny podejrzanego o kierowanie gróźb karalnych pozbawienia zdrowia i życia.
- ▷ 17 kwietnia zgłoszono oszustwo internetowe. Za pośrednictwem portalu OLX dokonano zakupu bieżni elektrycznej, jednak po wpłaceniu pieniędzy towaru nie otrzymano. Straty: 290 zł.
- ▷ 17 kwietnia w domu jednorodzinnym przy ul. J.H. Dąbrowskiego ujawniono zwłoki 35 letniego obywatela Ukrainy. Mężczyzna popełnił samobójstwo poprzez powieszenie. Koroner wykluczył udział osób trzecich.
- ▷ 17 kwietnia nieznaną sprawca postępując się prawdopodobnie podrobioną kartą płatniczą dokonał nieautoryzowanej wypłaty z bankomatu. Straty: 2 000 zł.
- ▷ 23 kwietnia między godziną 23.00 a 5.00 nieznaną sprawca wyciął z zaparkowanego samochodu filtr cząstek stałych. Straty: 2 500 zł.
- ▷ 23 kwietnia nieznaną sprawca, postępując się danymi z kart płatniczej VISA, dokonał nieuprawnionej transakcji na portalu wish.com. Straty: 174 zł.
- ▷ 27 kwietnia doszło do awantury domowej, w trakcie której nietrzeźwy mężczyzna (1,44mg/l) kierował groźby karalne pozbawienia zdrowia i życia wobec teściowej. Założono niebieską kartę, sprawcę zatrzymano.
- ▷ 27 kwietnia przy ul. Klonowej skradziono samochód Mercedes A, rocznik 2000. Ponadto w pojeździe znajdował się portfel. W trakcie czynności ustalono, że pojazd został odzyskany przez funkcjonariuszy KP Poznań Nowe Miasto. Straty: 800 zł.
- ▷ 28 kwietnia zgłoszono oszustwo internetowe. Za pośrednictwem portalu Facebook zamówiono rękawiczki ochronne,

jednak po wpłaceniu pieniędzy towaru nie otrzymano. Straty: 130 zł

- ▷ 28 kwietnia zgłoszono oszustwo internetowe. Za pośrednictwem portalu OLX zamówiono rękawiczki nitrylowe, jednak po wpłaceniu pieniędzy towaru nie otrzymano. Straty: 161 zł

Opracowano na podstawie danych Policji z kwietnia br.

### KRAJOWA MAPA ZAGROZEŃ BEZPIECZEŃSTWA

Poczucie bezpieczeństwa należy do podstawowych potrzeb każdego człowieka i ma decydujący wpływ na funkcjonowanie każdej społeczności. Dlatego ważnym jest tworzenie narzędzi, które pozwolą na rzetelne i czytelne zidentyfikowanie i przedstawienie, w tym społecznościom lokalnym, skali i rodzaju zagrożeń oraz instytucji współodpowiedzialnych za zapewnienie bezpieczeństwa i porządku publicznego. Identyfikacja ta nie może przebiegać bez uwzględnienia oczekiwań społecznych. Takim narzędziem winny być **mapy zagrożeń bezpieczeństwa**. Mapy zagrożeń należy traktować jako istotny element procesu zarządzania bezpieczeństwem publicznym, realizowanym w partnerstwie międzyinstytucjonalnym i społecznym. Powinny one służyć również optymalnej alokacji zasobów sprzętowo-kadrowych służb, w szczególności do podejmowania decyzji co do tworzenia komisariatów i posterunków Policji.

Krajowa mapa zagrożeń bezpieczeństwa opiera się o informacje skatalogowane w trzech płaszczyznach:

1. informacje gromadzone w policyjnych systemach informatycznych,
2. informacje pozyskiwane od społeczeństwa w trakcie: o bezpośrednich kontaktów z obywatelami, z przedstawicielami samorządu terytorialnego, organizacji pozarządowych itp.; o w trakcie realizowanych debat społecznych poświęconych bezpieczeństwu publicznemu,
3. informacje pozyskiwane od obywateli (internautów) z wykorzystaniem platformy wymiany informacji.

Informacje prezentowane na mapach będą uwzględniały zarówno wybrane kategorie przestępstw i wykroczeń jak i zagrożenia, które w subiektywnym odczuciu mieszkańców negatywnie wpływają na ich poczucie bezpieczeństwa.

W przypadku pytań, wątpliwości związanych z obsługą Krajowej Mapy Zagrożeń Bezpieczeństwa, a także uwag do funkcjonalności mapy prosimy o kontakt za pośrednictwem poczty elektronicznej na adres:

**kmzb@policja.gov.pl**

## BLIŻEJ NIEBA. NADZIEMNE ATRAKCJE WOKÓŁ POZNANIA

Nikt nie lubi, gdy ktoś patrzy na niego z góry. Jednocześnie sami szukamy okazji, by spojrzeć na świat z nieco szerszej perspektywy. Takich wrażeń dostarczają wieże widokowe, parki linowe i inne podpoznańskie atrakcje, które pozwalają choć na chwilę oderwać się od ziemi.



Wieża widokowa na Dziewiczej Górze fot. Piotr Basiński

171 stopni – tyle trzeba pokonać, by wejść na wieżę na Dziewiczej Górze. Nagrodą za wysiłek jest piękna panorama Puszczy Zielonki i nieodległego Poznania – szczególnie efektowna podczas organizowanych regularnie nocnych wejść. Z wieży widokowej na Szachtach rozpościera się widok na ten unikatowy park na pograniczu Poznania i Lubonia. Udałe ujęcia podmokłej doliny Warty zapewnia wieża na ścieżce dydaktycznej Bobrowy Szlak w rejonie Czmońca, a na spacerowiczów w Kórniku czekają widoki z wieży na molo nad Jeziorem Kórnickim. Jest też w pobliżu Poznania kilka obiektów, które nie są typowymi punktami widokowymi: wieża pałacowa w Biedrusku, zabytkowe wieże ciśnień w Biedrusku i Śremie oraz dwie drewniane wieże sąsiadujących ze sobą atrakcji – Skansenu Miniatur Szlaku Piastowskiego i Grodu Pobjedziska.

### WOKÓŁ PARKU

Wielkopolski Park Narodowy można oglądać z góry z wielu stron. W pobliżu Szreniawy wznosi się murowana wieża, dawniej mauzoleum rodziny Bierbaumów, obecnie – punkt widokowy. Wieża widokowa Mosina-Glinianki zapewnia atrakcyjne widoki zarówno na park, jak i na położoną u podnóża plażę.



Wieża widokowa Mosina-Glinianki fot. Piotr Basiński

Otoczenie obiektu przeszło niedawno gruntowną rewitalizację, podobnie jak pobliska ścieżka dydaktyczna „Osowa Góra-Jezioro Budzyńskie”, na której wzniesiono taras z widokiem na grodzisko, zwane Szwedzkimi Górami. Zupetnie nową realizacją jest też wieża ornitologiczna nad Jeziorem Trzcilińskim – doskonałe miejsce na podglądanie ptasich mieszkańców dzikiego Trzcilińskiego Bagna. Całkowicie unikatowe przedsięwzięcie stanowi Podniebna Eko Wioska w Deli Parku, czyli trasa spacerowa na kładkach wiszących wysoko pomiędzy leśnymi drzewami.

### PARKI LINOWE

Miłośnicy nadziemnych wędrówek chętnie odwiedzają parki linowe. Cascader Park w Kobylnicy proponuje śmiałkom aż cztery trasy o zróżnicowanym stopniu trudności. Obornicki Park Linowy Adrenalina to dwie trasy i specjalna atrakcja na finał zabawy – zjazd tyrolski nad rzeką Wetną. Dla najmłodszych sprawdzonym rozwiązaniem są niskie parki linowe, które można odwiedzić w Skórzewie, w Deli Parku albo przy Pałacu Jankowice. Nie trzeba używać tam uprząży, a upadek w najgorszym razie oznacza niewielkiego guza.

### LOTNICTWO

Miłośnicy lotnictwa doskonale znają dwa obiekty: Lotnisko Poznań-Kobylnica Aeroklubu Poznańskiego oraz Lądowisko Stonawy prowadzone przez Obornickie Stowarzyszenie Lotnicze. W obu można podziwiać podniebne akrobacje, jak i samemu wzniesić się w górę podczas lotu widokowego. Nietypowym lotniskiem jest Muzeum Arkadego Fiedlera w Puszczykowie: stojąca w ogrodzie replika brytyjskiego myśliwca Hurricane zaprasza

na wystawę o legendarnym Dywizjonie 303. Ekspozycja lusowskiego Muzeum Powstańców Wielkopolskich im. Gen. Józefa Dowbora Muśnickiego opowiada o córce patrona Janinie Lewandowskiej – pilocie i jedynej kobiecie-żołnierzu zamordowanej w Katyniu. Warto też odwiedzić niewielką Mórkę, by pokonać trasę nowej gry terenowej – questu „O zakochanym lotniku i niejednym pomniku”.

### BLIŻEJ GWIAZD

Mało kto wie, że w Borówcu pod Poznaniem działa Obserwatorium Astrogeodynamiczne Centrum Badań Kosmicznych PAN. Unikatowa placówka naukowa jest dostępna dla grup pasjonatów, którzy chcieliby posłuchać o badaniach satelitów i kosmicznych śmieci. Astronomiczną wycieczkę warto zakończyć na promenadzie w pobliskim Kórniku – ustawiona tam ruchoma mapa gwiazdnych konstelacji gwarantuje przedłużenie kosmicznych wrażeń!

Piotr Basiński

Poznańska Lokalna Organizacja Turystyczna

**POZnań\***travel  
POZNAŃSKA LOKALNA ORGANIZACJA TURYSTYCZNA

„Turystyczne PLOTki”: w ramach cyklu wspólnie z Poznańską Lokalną Organizacją Turystyczną (PLOT) przybliżamy nasze atrakcje i ofertę naszych sąsiadów. Liczymy, że nasze artykuły pozwolą na wirtualne zwiedzanie turystycznych perełek okolic Poznania, a w przyszłości staną się inspiracją dla rzeczywistych wycieczek. Kolejne teksty cyklu ukażą się równoległe na tamach informatorów samorządowych 12 gmin członkowskich PLOT, w Naszym Głosie Poznańskim oraz w Prasowej Powiatowej 17.

## WIADOMOŚCI ZE SZKÓŁ PODSTAWOWYCH I PRZEDSZKOLI

### SZKOŁA PODSTAWOWA NR 1

W tym roku minęło 77 lat od wybuchu powstania w warszawskim getcie. Nasza szkoła przyłączyła się do akcji #ŁączyNasPamięć i #AkcjaŻonkil organizowanej przez Muzeum Polin oraz wirtualnych obchodów upamiętniających wydarzenia. Na lekcjach języka polskiego wykorzystaliśmy nagrania fragmentów książki „Arka Czasu” Marcina Szczygielskiego oraz „Pan Apoteker” Katarzyny Ryrych, chętni uczniowie mogli wykonać papierowe żonkile- symbole powstania.

*Magdalena Madajczyk-Głowacka*

### SZKOŁA PODSTAWOWA NR 2

Ostatnie zajęcia starszych grup w programie „AI Schools & Academy - Program nauczania o sztucznej inteligencji dla dzieci i młodzieży”. Mimo nowych szkolnych warunków zajęcia w ramach projektu ze sztuczną inteligencją kończą grupy Beniamin i Master. W obu grupach uczestniczyli uczniowie klas 5, 6 i 7. Były to wyjątkowe zajęcia w skali naszego kraju. W programie zaangażowanych jest 150 placówek edukacyjnych. Dzięki uczestnictwu w zajęciach uczniowie naszej szkoły z wielkim zaangażowaniem wkraczali w świat nauki podstaw robotyki i programowania. Zrozumeli, że w dzisiejszych czasach sztuczna inteligencja stanowi jedną z najszybciej rozwijających się dziedzin nauki i jej przyswojenie może ułatwić im lepszy start w zawodową przyszłość. „W tym programie podoba mi się to, że można trenować, a potem wgrać ten program np. na scratch. Jest też w nim mnóstwo możliwości, które można wykorzystywać w życiu.” Antek (12 lat, grupa Beniamin).

*Joanna Kordzińska*

*Barbara Warot*

### ZESPÓŁ SZKÓŁ

Oto wyniki konkursu plastycznego dla klas 1-6 „W bajkowym świecie Mikołajka, Asterixa, Tintina, Lucky Lucka...”. Wszystkie prace były bardzo ciekawe, ożywiały nasze szkolne korytarze, ale musieliśmy wybrać te naj, naj...I tak:

- I miejsce zajęła Julia Graczyk z klasy 3c;
- II miejsce zajął Igor Mikołajczak z klasy 3a;
- III miejsce- Agnieszka Ignaczak klasa 1c, Eliza Paetz 2c, Julian Błażejczyk1c;
- Wyróżnienie otrzymali: Franciszek Grzybiak z klasy 4b i Bartek Marciniak z klasy 1b.

Zwycięzcy konkursu Julia z 3c oraz osoby wyróżnione nie zdążyły odebrać nagród, dlatego zostaną one wręczone, kiedy tylko uczniowie powrócą do szkoły. Na pozostałych uczestników konkursu czekają dyplomy.

Dziękujemy wszystkim za tak duże zaangażowanie!

*Anita Plumińska-Mieloch*

### SZKOŁA PODSTAWOWA NR 4

Bardzo dziękujemy za wszystkie dobre słowa, informacje zwrotne i wyrazy tęsknoty za Szkołą. Niestety trudny czas pracy zdalnej jeszcze potrwa. W szkole już przygotowujemy się na powrót naszych Uczniów. W wyniku burzy mózgów z Radą Rodziców i Pracownikami Obsługi zainicjowaliśmy szycie maseczek. W pół godziny zorganizowaliśmy dwie maszyny do szycia, ochotnicy przynieśli materiał, a Rada Rodziców zaopatrzyła nas w gumki, nożyce, nici i igły. Pierwsze maseczki dedykowane będą dla naszych ósmoklasistów, aby szczęśliwie i z dobrymi wynikami napisali egzamin. Kolejne maseczki planujemy przeznaczyć dla osób potrzebujących.

*Agnieszka Antczak*

### SZKOŁA PODSTAWOWA NR 5

Susza dotyka nas wszystkich. Dla ptaków i owadów, wysokie temperatury i długi brak opadów niejednokrotnie oznaczać może śmierć. Aby uchronić naszych najmniejszych przyjaciół przed konsekwencjami zmieniającego się klimatu, uczniowie klasy 6a wykonali poidętka. Zostali do tego zachęceni po przeprowadzonej gościnnie lekcji on-line na temat obecnych zagrożeń środowiska. Owady i ptaki spełniają ważną rolę w ekosystemie i też potrzebują wody, aby móc żyć. Możemy im w tym pomóc! Zachęcam wszystkich do tej akcji! Każdy w swoim ogródku bądź na balkonie może przygotować poidętko: najlepiej z ceramicznej podstawki pod doniczkę, częściowo wypełnionej kamykami różnej wielkości. Jeden większy do zabezpieczenia konstrukcji przed wywróceniem, pozostałe drobniejsze. Trzeba usypać niewielką górkę z łagodnym zejściem do wody, czyli lądowisko, które uchroni owady przed utonięciem. To wszystko postawić gdzieś w cieniu. Dzięki takim poidetkom, zarówno owady jak i mniejsze ptaki będą mogły ugasić pragnienie nawet wtedy, gdy nigdzie wokół woda nie zbierze się naturalnie.

*Izabella Szulc*

### PRZEDSZKOLE NR 1

6 maja dzieci mogły wrócić do przedszkola. Nauka w domu trwała jednak dalej; od wielu tygodni rodzice mieli do dyspozycji przesłane materiały od wychowawców i starali się, aby dzieci utrwały zdobytą wiedzę. Zdjęcia pracujących w domu dzieci (czytających, wykonujących karty pracy, ćwiczenia gimnastyczne i prace plastyczne) cieszyły nas wychowawców. Przesyłaliśmy sobie też życzenia i wszyscy tęskniliśmy za normalnym trybem życia. Wszystkim rodzicom serdecznie dziękujemy za wszystkie słowa otuchy, pozdrowienia i wysiłki wkładany w codzienną pracę dzieci. Cały czas myślimy jak będziemy funkcjonować, gdy zagrożenie epidemiczne minie. Stajemy przed nowymi wyzwaniami, dotyczącymi zarówno pracy zawodowej jak i codziennego życia. Wiemy, że poradzimy sobie z trudnościami i zadbamy o bezpieczeństwo i zdrowie naszych przedszkolaków.

*Iwona Kmiecik*

### PRZEDSZKOLE NR 5

W związku z sytuacją która nas wszystkich zaskoczyła, praca z wychowankami przybrała inny charakter i wyglądała zupełnie inaczej niż zwykle. Z pomocą przyszła nowoczesna technologia, która umożliwiła nam pracę zdalną. Panie nauczycielki zamieściły na stronie swoich grup założenia wychowawczo-dydaktyczne na dany miesiąc oraz materiał edukacyjny do wykorzystania. Wszyscy stanęli na wysokości zadania: otrzymaliśmy mnóstwo zdjęć czy filmików sposobu realizacji poszczególnych zadań i propozycji zabaw. Nie mogliśmy razem świętować spotkania z wielkanocnym zajączkiem, czy obchodzić Dnia Ziemi, jednak pochwaliliście się swoimi działaniami na Facebooku, za co bardzo dziękujemy. Poprzez zdalne nauczanie dzieci z gr.3 miały możliwość wzięcia udziału w projekcie „Mały miś w świecie wielkiej literatury” moduł „Mali Przedsiębiorcy”. Zaprosiliśmy też dzieci do zdalnego udziału w quizie na temat mleka oraz produktów mlecznych i ich właściwości zdrowotnych w ramach projektu „Dzieciaki Mleczaki”, w którym uczestniczymy. Mamy nadzieję, iż propozycje zajęć i zabaw pozwoliły wszystkim umilić czas spędzony w domu oraz utrwalić i udoskonalić zdobytą wiedzę i umiejętności.

*Ewa Kowalska*

## ZOSTAŃ PARTNEREM PROGRAMU „DUŻA RODZINA”



### Czym jest Program „Duża Rodzina”?

Program ma na celu poprawienie sytuacji rodzin wielodzietnych mających na utrzymaniu troje lub więcej dzieci. Fundamentalnym punktem Programu jest wydawanie każdemu uprawnionemu członkowi rodziny wielodzietnej Karty „Duża Rodzina” umożliwiającej korzystanie ze stałych lub okazjonalnych ulg na produkty i/lub usługi oferowane przez podmioty będące Partnerami w Programie.

### Powody dla których warto zostać Partnerem Programu „Duża Rodzina”:

- zwiększenie ponad 200 rodzinom wielodzietnym dostępności do usług i towarów przy jednoczesnym odciążeniu ich budżetów
- wykreowanie pozytywnego wizerunku Państwa jako prospołecznej, prorodzinnej
- promocja Partnera jako przyjaznego rodzinom wielodzietnym poprzez publikację Państwa danych wraz z logotypem firmy w katalogu Partnerów Programu na stronie [www.lubon.pl](http://www.lubon.pl) oraz w lokalnych mediach
- zwiększenie grona klientów Partnera poprzez możliwość zamieszczenia w siedzibie firmy identyfikatora informującego o przystąpieniu Państwa do Programu
- poprawa rozpoznawalności Państwa firmy wśród mieszkańców Miasta Luboń

## PARTNERZY PROGRAMU



Szczegóły dotyczące zniżek na [www.lubon.pl](http://www.lubon.pl) - zakładka Mieszkaniec/Karta Dużej Rodziny

## ZOSTAŃ PARTNEREM PROGRAMU LUBOŃSKA KARTA SENIORA



Partnerem Programu może zostać każdy, kto chce wesprzeć lubońskich Seniorów poprzez zaoferowanie im specjalnych usług i zniżek, których wysokość określa sam Partner. Zapraszamy do partnerstwa instytucje publiczne, niepubliczne bądź osoby prywatne z Lubonia i okolic!

Państwa logo oraz dane teleadresowe zostaną umieszczone na stronie internetowej Miasta wraz z informacją o Państwa ofercie. Lokale, obiekty Partnerów będą oznakowane, informującą o honorowaniu Karty.

Państwa logo oraz dane teleadresowe zostaną umieszczone na stronie internetowej Miasta wraz z informacją o Państwa ofercie. Lokale, obiekty Partnerów będą oznakowane, informującą o honorowaniu Karty.

### Dlaczego warto zostać Partnerem Programu Lubońska Karta Seniora:

Przystąpienie do Programu nie wiąże się z żadnymi dodatkowymi kosztami z Państwa strony (oprócz zaoferowania przez Państwa zniżki). My gwarantujemy promocje w środowiskach senioralnych na terenie Lubonia za pośrednictwem niniejszej strony oraz partnerów medialnych programu.

Będzie nam niezmiernie miło widzieć Państwa w gronie Partnerów "Programu Lubońska Karta Seniora".

## PARTNERZY PROGRAMU



Szczegóły dotyczące zniżek na [www.lubon.pl](http://www.lubon.pl) - zakładka Mieszkaniec/Karta Seniora

Wydział Oświaty Zdrowia i Kultury Urzędu Miasta Luboń; tel.: 61 8130011 wew. 11 e-mail: [wozik@lubon.pl](mailto:wozik@lubon.pl)

# URZĄD MIASTA LUBOŃ

pl. Edmunda Bojanowskiego 2

62-030 Luboń

[www.lubon.pl](http://www.lubon.pl)

## BURMISTRZ

Małgorzata Machalska

Zastępcy Burmistrza:

Michał Poptawski

Dorota Franek

Dyżury dla mieszkańców  
w Urzędzie Miasta Luboń:  
poniedziałki, 9:30-16:00  
pl. Bojanowskiego 2

tel. 61 8 130 141

tel. 61 8 130 011

fax 61 8 130 097

[office@lubon.pl](mailto:office@lubon.pl)

## RADA MIASTA

Przewodnicząca:

Teresa Zygmantowska

Zastępcy Przewodniczącej:  
Paweł Radosław Krzyżostaniak  
Piotr Łukasz Izydorski

Dyżury dla mieszkańców  
według harmonogramu:  
poniedziałki, 16:00-18:00

Biuro Rady

61 8 130 011 wew. 26

[rada.miejska@lubon.pl](mailto:rada.miejska@lubon.pl)