Dzisiaj 14 stron

Wydanie główne

Cena 20 groszy

KURJER POZNAŃSKI

wychodzi dwa razy dziennie

Odpowiedzialni kierownicy działów: kultury i sztuki Witold Noskowski, gospodarczego i giełdowego dr. Marjan Chełmikowski wiadomości potocznych Bogdan Piotrowski, za inne działy odpowiada Antoni Konieczny, wszyscy w Poznaniu

Wydawnictwo Sp. Akc. Drukarnia Polska w Poznaniu, św. Marcin 70

Nr. 139 Wydanie P

Poznań, środa dnia 28 marca 1934

Rok 29

Poznań, 27 marca.

Trudne do uwierzenia

Zdawaćby się mogło, że rosnąca z dnia na dzień w społeczeństwach europejskich reakcja przeciw rozwielmożnionym wpływom żydowskim powinna była otworzyć oczy także Żydom polskim i skłonić ich do zmiany dotychczasowych poglądów i metod postępowania. Byłoby to z punktu widzenia interesów żydowskich tembardziej wskazane, że sprawa żydowska w Polsce na tle współczesnego kryzysu gospodarczego zaczyna coraz bardziej wysuwać się na czoło naszych najbardziej palących zagadnień socjalnych. Świadomość, że trzy i pół miljona Żydów, zamieszkałych w granicach państwa polskiego, odbiera podstawy egzystencji takiej samej ilości Polaków, prawowitych gospodarzy tego kraju, że inteligent, kupiec, rzemieślnik, czy robotnik polski cierpi bezrobocie i głód, ponieważ należne mu placówki obsadzone są przez Żydów, — ta świadomość wrasta coraz głębiej w duszę naszego społeczeństwa. W konsekwencji utrwala się całkiem słuszny pogląd, że tylko poważne zmniejszenie się liczby Żydów w Polsce może przynieść poprawę obecnego, nieznośnego wprost stanu rzeczy.

Równolegle z tem rodzi się także coraz silniejszy opór przeciw zalewowi żydowskiemu w literaturze, sztuce, nauce, prasie, — wogóle w ośrodkach naszego życia kulturalnego.

Żydzi powinni zdać sobie wreszcie sprawę, że nie mają tu do czynienia z jakimś przemijającym odruchem, wywołanym taką czy inną agitacją „endecką", że raczej jest to początek potężnego procesu społecznego, który prędzej czy później doprowadzić musi — z nieuchronną koniecznością — do likwidacji dotychczasowych wpływów gospodarczych i kulturalnych żydostwa w Polsce oraz do opuszczenia granic naszego państwa przez znaczny odłam tego, obcego nam swą rasą i duchowością żywiołu. Zadaniem przywódców żydowskich winno być uświadomienie sobie tego faktu i wyciągnięcie zeń wniosków w postaci niemieszania się do spraw wewnętrznych społeczeństwa polskiego, unikania wszelkich drażniących wystąpień oraz przygotowania gruntu pod emigrację żydostwa z Polski na dużą skalę, — tak, by nieuniknione rozstanie się miało przebieg jak najbardziej spokojny i bezbolesny.

Tymczasem jednak obserwujemy coś wręcz odwrotnego. Zamiast umiaru, taktu i trzeźwej oceny położenia, Żydzi zachowują się w sposób coraz bardziej wyzywający i arogancki. Klasycznym tego przykładem jest pomysł zorganizowania w roku bieżącym na terenie Polski (w okolicach Zaleszczyk) wielkich manewrów organizacji „Brith Trumpeldor", stanowiącej rodzaj wojska żydowskiego z własnem umundurowaniem i uzbrojeniem. Niemniej jaskrawy dokument tupetu stanowi żądanie jednego z dzienników żydowskich, który domaga się, by Sejm polski uchwalił specjalną ustawę, zakazującą wszelkich wystąpień prasowych przeciw Żydom i przewidującą za takie wystąpienia bardzo surowe kary.

Niestety, trzeba stwierdzić, że jednem z głównych źródeł tej arogancji i czelności jest pomoc i poparcie, jakiego Żydzi doznają ze strony pewnej części Polaków. Ostatnich kilka tygodni dostarczyło pod tym względem aż nadto bijących w oczy przykładów. Nie tak to dawno np. ks. Zdzisław Lubomirski, b. członek Rady Regencyjnej za czasów okupacji niemiecko - austrjackiej w Królestwie Kongresowem, uznał za stosowne kropnąć mówkę na rzecz — zbliżenia literatury polskiej z żydowską. Jak gdyby wpływy żydowskie na tę gałęź naszej twórczości narodowej nie były już dostatecznie silne... Inny przedstawiciel obozu „sanacyjnego", wystąpił świeżo z wielkiem przemówieniem, gloryfikującem rasę żydowską, na akademji palestyńskiej, która odbyła się w Katowicach.

I z najbliższego nam terenu dałoby się uszczknąć sporo takich kwiatków. Pod tym względem charakterystyczne jest stanowisko, jakie zajął prof. A. M. Skałkowski w tutejszym organie B. B. „Dzienniku Poznańskim" wobec pobicia prof. Handelsmana w Warszawie. Przypominamy, że zaznaczyliśmy wówczas, iż fakt ten — zdaniem naszem — nie mieści się w granicach właściwych metod walki. Równocześnie jednak musieliśmy podkreślić to, co jest niezaprzeczalną prawdą: że mianowicie prof. Handelsman jest Żydem, zajmującym wysokie stanowisko w masonerji, oraz że znany jest ze swej nienawiści do kierunku narodowego i ze swych prowokacyjnych wystąpień, których przejawem były jego gwałtowne sprzeciwy przeciw t. zw. „paragrafowi aryjskiemu" w statutach stowarzyszeń akademickich na uniwersytecie warszawskim.

Wszystko to przemilczając, prof. Skałkowski daje w swym artykule hymn pochwalny na cześć prof. Handelsmana, równocześnie zaś gwałtownie oskarża — narodową młodzież polską. Nici duchowe, wiążące prof. Skałkowskiego z prof. Handelsmanem, są bardzo widoczne.

Ostatnio jednak dowiadujemy się o nowym fakcie — tym razem z terenu Małopolski —, w który trudno wprost uwierzyć. Oto — jak donosi tygodnik „Ziemia Przemyska" — „sanacyjna" większość rady miejskiej Przemyśla na wniosek ławnika gminnego inż. Osińskiego, członka B. B., powzięła uchwałę, by szereg ulic w tem mieście ochrzcić — nazwiskami przywódców żydostwa światowego i polskiego.

Mamy obecnie w śródmieściu Przemyśla następujące ulice:

ul. Szaloma Asza,
ul. Nachuma Sokołowa,
ul Alberta Einsteina,
ul. A. Kipnisa,
ul. Pereca,
ul. Meiselsa.

Jak widzimy, wśród tych Żydów nie brak nawet takich, którzy jeszcze kilka lat temu szkalowali zagranicą w ohydny sposób armję polską i cały naród polski.

Doprawdy — nieco za wiele tego wszystkiego!....

Nieoficjalne rokowania z Litwą?

Znamienne wiadomości z Rygi — Wyjazd „sanacyjnych" działaczy wileńskich do Kowna? Podróże hr. Zubowa

Warszawa. (Tel. wł.) Z Rygi nadeszły sensacyjne wiadomości odnoszące się do stosunku Polski z Litwą.

Wedle tych doniesień podczas ostatniego pobytu marsz. Piłsudskiego w Wilnie zgłosiły się do niego koła polityczne, skupione około „Klubu Społecznego" z b. senatorem Krzyżanowskim na czele z propozycją zezwolenia im na podjęcie nieoficjalnych rozmów z Litwą w celu uregulowania stosunków między obu państwami.

Marsz. Piłsudski zgodził się na to i wobec tego w najbliższych dniach mają wyjechać do Kowna niektórzy działacze wileńscy.

Równocześnie z Rygi nadchodzą wiadomości, że hr. Zubow po powrocie z Polski nie wyjechał do swego majątku pod Szawlami, ale zatrzymał się w Kownie, gdzie prowadził rozmowy z przedstawicielami rządu. Po kilkudniowym pobycie Zubow znowu wyjechał do Warszawy. (w)

Przed podróżą ministra Barthou

„Izwiestja" o dyplomatycznych wizytach francuskiego ministra w Brukseli, Pradze i Warszawie

Moskwa. (PAT). Komentując podróż min. Barthou do Brukseli, Pragi i Warszawy, „Izwiestja" piszą, że przekracza ona ramy zwykłych wizyt dyplomatycznych.

Na gmachu francuskiego systemu sojuszów, który wydawał się niewzruszony w pierwszych latach powojennych, pojawiły się rysy, których nie można zalepić domowemi środkami w drodze zwykłych rokowań. Trzeba obecnie wyjaśnić, czy odbudowa poprzedniego znaczenia powojennych sojuszów jest wogóle możliwa, czy też należy je budować inaczej, biorąc pod uwagę nową sytuację międzynarodową.

Jeżeli chodzi o Belgję, „Izwiestja" kwalifikują znane wystąpienie premjera Broqueville jako odchylenie od linji wspólnej polityki francusko-belgijskiej. W Pradze będzie się min. Barthou starał znaleść kompromisowe rozwiązanie problematu dunajskiego.

„Najbardziej skomplikowane zadanie oczekuje min. Barthou — piszą dalej „Izwiestja" — w Warszawie. W momencie zawierania sojuszu polsko-francuskiego miał on na względzie ówczesne stosunki z Niemcami i Z. S. R. R. Uregulowanie spraw polsko-sowieckich z jednej strony, a z drugiej zaś zbliżenie Moskwy z Paryżem, przesunęło z francuskiego punktu widzenia ciężar sojuszu z Polską w kierunku stosunków polsko-niemieckich. Do tego dochodzi — zbliżenie polsko-niemieckie tembardziej, że nie udało się ugruntować spraw polsko-francuskich w dziedzinie gospodarczej. Dlatego to podczas pierwszej wizyty francuskiego ministra spraw zagr. w Polsce, Barthou będzie musiał wyjaśnić, na jakich zasadach oprzeć należy stosunki polsko-francuskie.

„Zadania min Barthou nie są łatwe. Podróż nie będzie przypominała przeglądu uszykowanych sił. W tem właśnie należy szukać wyjaśnienia sceptycyzmu, przebijającego w powitalnych głosach krajów, do których wybiera się francuski minister spraw zagr."

Paryż. (PAT.) Dziś rano min. Barthou wyjechał do Brukseli.

Miljon złotych strat

Skutki wielkiego pożaru w Łodzi — 30 robotników odniosło rany

Warszawa. (Tel. wł.). Straty, spowodowane przez pożar fabryki tkanin w Łodzi, wynoszą około miljona złotych. Fabryka Wienera, po upadłości, wydzierżawiła swój gmach do eksploatowania kilku drobniejszym fabrykantom. Ciężko rannych jest 15 osób, w tem 10 kobiet. Stan niektórych jest groźny. Około 15 robotników jest lżej rannych. Skład towarowy z czwartego piętra spadł po przepaleniu się sufitu w dół i do północy jeszcze płonął. W wieży, gdzie znajdowały się maszyny i motory, prawie wszystko uległo zniszczeniu. Ruiny fabryki będą rozebrane, gdyż zagrażają bezpieczeństwu publicznemu. Ogień szerzył się z wyjątkową szybkością i był tak silny, że gorąco odczuwano na przestrzeni bardzo odległej. (w)

Gdańska „współpraca"

Gdańsk. (Tel. wł.) Przemysł browarniczy w Polsce dotkliwie odczuł wysoki podatek od piwa wwożonego na teren gdański. Obecnie Gdańsk i tak ten wygórowany podatek podwyższył z 6,25 gld za jeden hkl na 8. Równocześnie poważnie obniżono podatek od piwa produkowanego w Gdańsku.

W tych warunkach wszelki import polskiego piwa do Gdańska zostaje przekreślony. Browary polskie, jeśli chciałyby konkurować z gdańskiemi, musiałyby wywozić piwo poniżej kosztów produkcji. (p)

Wykonanie wyroku

Berlin. (Tel. wł.) Na dziedzińcu więzienia w Düsseldorfie ścięto dziś rano trzech komunistów, skazanych na śmierć za morderstwo względnie za namowę do morderstwa. Byli to Emil Schmidt, Piotr Hupertz i Otton Lukat.

Ogłoszenia do wydania świątecznego „Kurjera Poznańskiego“ przyjmujemy do soboty, 31 bm., drobne do godz. 9³⁰, większe do godz. 11

Niemcy przygotowują się do plebiscytu

Wysyłanie uprawnionych do głosowania na tereny Zagłębia Saary — Energiczna akcja hitlerowców — Zamaskowane oddziały narodowo - socjalistyczne

Saarbrücken. (PAT). Według nadeszłych tu informacyj w Niemczech rozpoczęto już organizowanie wysyłki osób uprawnionych do głosowania na teren plebiscytowy.

Osoby uprawnione do głosowania, które mogą się wylegitymować pochodzeniem aryjskiem, otrzymują specjalne karty wyborcze. Karty te uprawniają w r. 1935 podobnie, jak podczas plebiscytu na G. Śląsku, do bezpłatnego przejazdu z miejsca zamieszkania na teren plebiscytowy. Z takiej podróży korzystać będą mogły nawet osoby zamieszkałe w Ameryce.

Saarbrücken. (PAT). Czynniki urzędowe stwierdziły, że szereg organizacyj, podporządkowanych rozwiązanej w Zagłębiu Saary partji nar.-socjalistycznej, wznowiło swoją działalność.

Od członków tych organizacyj ściągane są znowu składki. Pozatem na ulicach miasta pojawiły się zwarte oddziały członków, względnie członkiń tych organizacyj, z tą obecnie tylko różnicą, że maszerują bez mundurów.

Saarbrücken. (PAT). Z pośród członków Niemieckiego Frontu w Zagłębiu Saary zorganizowano oddziały t. zw. służby porządkowej. Patrole samochodowe tych oddziałów zaczęły już krążyć po ulicach.

Do służby tej powołani zostali członkowie rozwiązanych na terenie Zagłębia Saary narodowo-socjalistycznych oddziałów szturmowych i sztafetowych. Byli członkowie oddziałów otrzymać mieli w ostatnim czasie od swych dawnych komendantów zakaz opuszczania terytorjum Zagłębia bez uzyskania specjalnego urlopu.

Socjalistyczna „Volkstimme“ występuje przeciwko akcji niemieckiego frontu, zaznaczając, że pod pokrywką służby porządkowej wskrzeszono na terenie Zagłębia Saary narodowo-socjalistyczne oddziały policji pomocniczej, której członkowie rekrutują się z pośród sztafetowców.

Z Stronnictwa Narodowego

KOŁO ŁAZARZ

Zebranie plenarne z referatem p. posła Witkowskiego na temat polityki wewnętrznej i zewnętrznej odbędzie się w środę, dnia 28 b. m. o godz. 20 w sali zebrań Kasyno Obywatelskie, przy ul. Marsz. Focha 81.

Wszystkich członków o punktualne przybycie prosi Zarząd.

KOŁO WINIARY

Zebranie plenarne z aktualnym referatem odbędzie się w środę, dnia 28 b. m. o godz. 19,30 w sali zebrań „Sokolnia“, przy ul. Obornickiej.

Wszystkich członków o punktualne przybycie prosi Zarząd.

Stan pogody w Polsce z dnia 26. III. o godz. 14: Na Polesiu, Podolu, w Wileńskiem, na Wołyniu, w Małopolsce wschodniej i na Podhalu panowała pogoda słoneczna o umiarkowanem lub niewielkiem zachmurzeniu nieba. W pozostałych natomiast dzielnicach było pochmurno i miejscami padał deszcz. Temperatura o godz. 14 wynosiła: 4 stopnie w Gdyni, Suwałkach i Mławie, 5 w Łomży, 6 w Warszawie, Poznaniu, Łodzi, Białymstoku, Bydgoszczy, Grudziądzu, Toruniu, Cieszynie, Płocku i Katowicach, 7 w Kaliszu, 8 w Grodnie, 9 w Lublinie, Brześciu, Dęblinie i Podhulance, 10 w Krakowie, Kielcach i Tarnobrzegu, 11 w Wilnie, 14 w Pińsku, Zakopanem i Przemyślu, 15 w Lidze i Łucku, 17 w Tarnopolu oraz 18 we Lwowie i Zaleszczykach.

Przepowiednia pogody na środę: Pogoda bez większych zmian, pogodnie z przelotnemi zachmurzeniami, w dzień nieco cieplej

Kurs dolara. Dziś rano notowano kurs dolara w obrotach nieoficjalnych w Warszawie 5.28 zł, w Gdańsku na Warszawę 5.26 zł.

Kurs marki niem. i guld. gd. Bank Polski, oddział w Poznaniu, płacił dziś za 100 mk. niem. w dewizach — zł. gotówką 209.30 zł, za 100 guld. gd. w dewizach — zł, gotówką 12.31 zł.

POZNAŃSKA GIEŁDA PIENIĘŻNA

Poznań, 27. 3. 1934 r.

Tendencja dzisiejszego zebrania giełdowego była spokojna.

Z pożyczek państwowych zwyżkowała w dalszym ciągu 5% poż. konwers., notując 61¼ w płaceniu, pozatem płacono za 4% premj. dol. 52.—

Z papierów lokacyjnych P. Z. K. obracano 4½% dol. listy zast. po 49.— (przy kursie dolara 5.30¾), zaś 4½% dol. listy zast. w złocie po 37½- 38.—% w zaofiarowaniu. 4% listy zast. konwert. poszukiwano po 40.—%.

Z akcyj bankowych poszukiwano Bank Polski po 79,— bez odbiorców.

Ceduła Urzędowa Giełdy Pieniężnej

Papiery procentowe

Kurs w procentach nominału

wzgl. w złotych za sztukę

5% państw. poż. konwers. 61¼ P.
4% poż. premj. dolar., serja III 52 P.
4½% dolar. listy zastawne s. K. z r. 1933 Pozn. Ziemst. Kred. 49 +
4½% dolar. listy zastawne s. K. z r. 1933 w złocie Pozn. Ziem. Kred. 37,50—38 O.
4% listy zast. konwert ostempl. P. Z. K. 40.— P.

Tendencja spokojna.

Urzędowa ceduła Giełdy Zbożowej i Towarowej w Poznaniu

Poznań, 27. 3. 1934 r.

Warunki: Handel hurtowy parytet Poznań, ładunki wagonowo, dostawa bieżąca za 100 kg.:

Standardy: 1. żyto 707 g/l. 2. pszenica 742 g/l. 3. owies 500 g/l.

Ceny transakcyjne

Żyto 375 tonn par. Poznań	14,75
Żyto 45 tonn par. Poznań	14,65
Owies 15 tonn par. Poznań	12,35
Owies 45 tonn par. Poznań	12,25

Ceny orjentacyjne

Żyto	14,50— 14,75
Usposobienie spokojne.	
Pszenica	17,25— 17,50
Usposobienie spokojne.	
Jęczmień browarowy	15,25— 16,25
Usposobienie spokojne.	
Jęczmień 695—705 g/l	14,75— 15,25
Jęczmień 675—655 g/l	14,25— 14,75
Usposobienie słabe.	
Owies nadający się do siewu	11,75— 12,25
Usposobienie spokojne.	
Owies	11,50— 11,75
Usposobienie spokojne.	
Mąka żytnia I gat. 0,55% wł. w.	21,00— 22,00
Mąka żytnia I gat. 0,65% wł. w.	19,50— 20,50
Mąka żytnia II gat. 55—70% wł. w.	16,50— 17,50
Mąka żytnia pośledna ponad 70% wł. w.	13,00— 14,50
Mąka żytnia razowa 0,95% wł. w.	17,00— 18,00
Usposobienie spokojne.	
Mąka pszenna gat. IA 20% wł. w.	31,75— 33,50
Mąka pszenna gat. IB 45% wł. w.	28,75— 31,00
Mąka pszenna gat. IC 60% wł. w.	27,25— 29,50
Mąka pszenna gat. ID 65% wł. w.	25,75— 28,00
Mąka pszenna gat. II 45-65% wł. w.	23,75— 26,00
Mąka pszenna gat. III pośl. A 65—70% wł. w.	17,50— 19,50
Mąka pszenna gat. III pośl. B ponad 70% wł. w.	14,50— 16,50
Usposobienie spokojne.	
Otręby żytnie z przemiału standartowego	10,25— 11,00
Otręby pszenne z przemiału standartowego	10,75— 11,25
Otręby pszenne grube z przemiału standartowego	11,50— 12,00
Rzepak zimowy	46,50— 47,50
Siemie lniane	53,00— 56,00
Gorczyca	35,00— 37,00
Wyka latowa	13,50— 14,50
Peluszka	14,50— 15,50
Groch polny	17,00— 19,00
Groch Viktoria	24,00— 29,00
Groch Folgera	20,00— 21,00
Łubin niebieski	7,50— 8,25
Łubin żółty	9,75— 10,75
Seradela	12,00— 13,00
Koniczyna czerwona surowa	170,00—200,00
Koniczyna czerwona 95—97% czyst.	210,00—235,00
Koniczyna biała	60,00— 90,00
Koniczyna szwedzka	90,00—120,00
Koniczyna żółta odłuszczona	90,00—110,00
Koniczyna żółta w łuskach	30,00— 35,00
Przelot	90,00—110,00
Inkarnatka	80,00—100,00
Tymoteusz	25,00— 30,00
Rajgras angielski	44,00— 50,00
Ziemniaki jadalne	3,00— 3,50
Płatki ziemniaczane	14,00— 15,00
Makuch lniany v taflach	19,25— 19,75
Makuch rzepakowy w tafl.	14,50— 15,00
Makuch słonecznik. w tafl. 42/43%	14,00— 15,00
Śrut Soja	19,50— 20,00
Mak niebieski	42,00— 48,00

Ogólne usposobienie spokojne.

Transakcje na odmiennych warunkach: żyta 1647 tonn, pszenicy 307 tonn, jęczmienia 45 tonn, owsa 75 tonn, mąki żytniej 137 tonn, mąki pszennej 21,5 tonn, otrąb żytnich 61 tonn, otrąb pszennych 90 tonn, grochu Victoria 45,5 tonn, wyki 7 tonn, maku niebieskiego 2,5 tonn, łubinu niebieskiego 17,5 tonn, nasion 33,4 tonn, makuchu słonecznikowego 20 tonn, ziemniaków sadzonek 135 tonn, ziemniaków jadalnych 60 tonn, ziemniaków fabrycznych 30 tonn, mąki ziemniaczanej 53 tonn.

TARGOWISKO MIEJSKIE

Urzędowe sprawozdanie targowe Komisji Notowania Cen.

Poznań, 27. 3. 1934 r.

Spędzono: wołów 60, buhajów 130, krów 275, świń 1900, cieląt 1030, owiec 31, razem 3426 zwierząt.

Ceny loco Targowica Poznań łącznie z kosztami handlowemi

Płacono za 100 kg żywej wagi za:

DYDŁO:

Woły:	
Pełnomięsiste wytuczone nieoprzęgane	64— 70
Mięsiste tuczone młodsze do lat 3	54— 62
Mięsiste tuczone starsze	48— 52
Miernie odżywione	40— 44
Buhaje:	
Wytuczone pełnomięsiste	60— 66
Tuczone mięsiste	52— 58
Nietuczone dobrze odżywione starsze	42— 50
Miernie odżywione	38— 42
Krowy:	
Wytuczone pełnomięsiste	60— 68
Tuczone mięsiste	50— 58
Nietuczone dobrze odżywione	40— 42
Miernie odżywione	26— 30
Jałowice:	
Wytuczone pełnomięsiste	64— 70
Tuczone mięsiste	54— 62
Nietuczone dobrze odżywione	48— 52
Miernie odżywione	40— 44
Młodzież:	
Dobrze odżywione	40— 44
Miernie odżywione	36— 38
Cielęta:	
Najprzedniejsze cielęta wytuczone	80— 88
Tuczone cielęta	70— 76
Dobrze odżywione	60— 68
Miernie odżywione	48— 56
OWCE:	
Wytuczone pełnomięsiste jagnięta i młodsze skopy	00— 00
Tuczone starsze skopy i maciorki	00— 00
Dobrze odżywione	00— 00
ŚWINIE (TUCZNIKI):	
Pełnomięsiste od 120 do 150 kg. żywej wagi:	80— 82
Pełnomięsiste od 100 do 120 kg. żywej wagi:	74— 78
Pełnomięsiste od 80 do 100 kg. żywej wagi:	70— 72
Mięsiste świnie ponad 80 kg żywej wagi	62— 68
Maciory i późne kastraty	68— 78

Przebieg targu normalny.

Targ przypadający na dzień 2. 4. z powodu święta przekłada się na dzień 4. 4. br. t. j. środa.

Postulaty b. kombatantów francuskich

Paryż. (PAT.) Rada naczelna federacji związków b. kombatantów (reprezentują oni około 40 proc. wyborców — red.) uchwaliła szereg rezolucyj, dotyczących bieżących zagadnień polityki wewnętrznej i międzynarodowej.

O SWOBODNY PLEBISCYT

W zakresie spraw zagr. b. kombatanci postanowili zwrócić się do rządu o zagwarantowanie swobodnego plebiscytu w Zagłębiu Saary.

SPRAWA ZBROJEŃ

W dłuższej rezolucji przychylnej dla Ligi Narodów zaprotestowali przeciwko oficjalnemu uznaniu zbrojeń Rzeszy, dokonanych przez pogwałcenie istniejących traktatów. B. kombatanci gotowi są uznać rozbrojenie Francji w miarę zorganizowania zbiorowego bezpieczeństwa narodów, które daje się osiągnąć przy pomocy kontroli i skutecznych gwarancyj.

NIEPODLEGŁOŚĆ AUSTRJI

B. kombatanci zwracają się do rządu o energiczne działanie, celem utrzymania niepodległości Austrji i potępiają wojnę ekonomiczną, wynikającą z egoizmu poszczególnych państw.

WZMOCNIENIE AUTORYTETU PAŃSTWA

W zakresie polityki wewnętrznej przyjęto uchwałę, mocą której postanowiono wziąć czynny udział w życiu publicznem Francji. Stwierdzając swoje przywiązanie do republiki, b. kombatanci pokreślają, że suwerenność narodowa może się skutecznie przejawić we wszystkich dziedzinach życia państwowego jedynie wówczas, gdy zostanie wzmocniony autorytet państwa przez utrzymanie całej władzy wykonawczej mocnej, odpowiedzialnej i kontrolowanej.

REFORMA USTROJU

Konferencja wypowiada się przeciw oddaniu sił organizacyjnych na rzecz jakiegokolwiek stronnictwa lub partji politycznej. Niemniej gotowa jest stanąć w obronie swobód obywatelskich przy pomocy środków legalnych, a w szczególności zgłasza się za proporcjonalną reprezentacją przy wyborach i za przyznaniem praw wyborczych kobietom. Wrazie przyjęcia tych dwóch reform, federacja kombatantów domaga się rozwiązania izb i przeprowadzenia nowych wyborów.

O usprawnienie aparatu celnego w Gdyni

Gdynia. (Tel. wł.). W porozumieniu z urzędem morskim min. skarbu zarządziło wydatne zwiększenie personelu urzędu celnego. W związku z tem zostanie również przeprowadzona reorganizacja tego urzędu, dostosowana do obecnych potrzeb portu. Dalej zostaną uproszczone przepisy celne, dotyczące rejestrowania towarów w urzędzie i w składach.

Sfery gospodarcze Gdyni o zarządzenia takie już dawno się upominały. Odprawa celna pozostawia dużo do życzenia. Port gdański pod tym względem wyróżnia się większą sprawnością.

Interesanci portu gdyńskiego słusznie domagają się również delegowania przez min. skarbu wykładowców na kurs deklarantów celnych, który zamierza się zorganizować. (p)

Redukcja urzędników

Paryż. (Tel. wł.) Według zapowiedzi „Petit Parisien“ rząd przygotowuje redukcję urzędników przez emerytowanie 60 do 80 tysięcy urzędników.

Mimo podwyższenia przez to wydatków na emerytury, rząd spodziewa się osiągnąć oszczędności około miljarda franków.

O czem marzą rasiści niemieccy

Warto się bliżej przypatrzeć suggestjom rasistów hitlerowskich z pierwszego roku ery narodowo - socjalistycznej w Niemczech. Zajmiemy się w danym wypadku trzema artykułami czasopisma „Volk und Rasse", oficjalnego organu „państwowego wydziału służby dla celów narodowego zdrowia".

W sierpniowym numerze tego pisma ukazał się krótki szkic historyczny Thilona v. Trotha, zatytułowany „Die Vasas". Autor zachwyca się szwedzką dynastją Wazów, znaną nam zarówno z rządów w Polsce, jak też przedewszystkiem z szwedzkich najazdów na Rzeczpospolitą, uwiecznionych tak kapitalnie przez Sienkiewicza.

Przedewszystkiem entuzjazmuje się autor dwoma panującymi z tej dynasji, t. j. Gustawem Adolfem, bohaterem niemiecko - germańskich wojen religijnych. Jemu to autor przypisuje myśl stworzenia wielkiego germańsko - protestanckiego państwa, mającego się rozciągać od bieguna północnego aż po Francję. Dużo miejsca poświęca też v. Trotha Karolowi XII, jego wyprawom na Polskę i Moskwę.

Najciekawsze jest jednak dla nas zakończenie artykułu. Najprawdopodobniej dla tego właśnie zakończenia napisany został cały artykuł. Brzmi ono, jak następuje:

„Państwo szwedzke upadło z tego samego powodu, który leżał u podstaw upadku wszystkich wikingskich przedsięwzięć państwowych t. j. z powodu braku materjału ludzkiego. Za zdobywcą nie szedł chłop kolonizator... Duchowe dziedzictwo Wazów przejęły Prusy, dziedzictwo zaś Prus ruch Adolfa Hitlera. Wielki jednak niepokój, który dziś idzie przez cały świat germański, ogarnął także Szwecję. Świadomie nawraca młoda, bujna Szwecja do tradycyj Wazów, którzy osiągnęli szczyt swej świetności w postaci Gustawa Adolfa, postaci należącej także do panteonu historji niemieckiej."

Artykuł powyższy jest, jak widzimy, ogniwkiem w łańcuchu agitacji niemieckiej na rzecz państwa nordyczno-germańskiego oraz ekspansji niemieckiej, czy germańskiej na wschód. Szeroko pisałem o tem w swojej książce o rasiźmie. Streszczony zaś powyżej artykuł, nieznany mi w trakcie pisania książki, jest o tyle ważny i charakterystyczny, że ukazał się w czasopiśmie oficjalnem, państwowem, już po „rewolucji narodowej". Uważać go zatem można w pewnym stopniu za głos oficjalnych czynników, rządzących dziś Niemcami.

Również charakterystyczny jest artykuł Alfreda Pudelko, pomieszczony w styczniowym numerze tegoż czasopisma, rocznik 1934, a zatytułowany: „Die Bedeutung der nordischen Rasse für die deutsche Kultur". Autor nawołuje w nim do kolonizacji Śląska przez ludzi germańsko - nordycznego pochodzenia, gdyż obecni Ślązacy, chociaż mówią po niemiecku, to jednakże są niepewni. Należą oni do niższych ras słowiańskich.

Artykuł ten wart jest uwagi nietylko z tego powodu, że sygnalizuje pewne niemieckie obawy co do lojalności zgermanizowanych Ślązaków, ale zaleca się do lektury jeszcze z powodu bezceremonjalnej historjozofji, uprawianej przez niemieckich rasistów. P. Pudelko twierdzi, że Śląsk był zamieszkały przez waleczny lud germański Wandalów, aż do czasów, kiedy uległ tajemniczemu „Drang nach Süden". Z tą chwilą urwał się gwałtownie dumny rozdział nordyczno - germańskiej kultury na Śląsku. Do kraju, prawie całkiem pustego, zaczęli powoli wsiąkać ze wschodu ludzie innej rasy, o bardzo małej kulturze. Żyli oni w małych grupach, pomieszani z Wandalami, którzy oczywiście dali początek starej szlachcie śląskiej.

Jednakże około roku 950 nagle wybucha Polska i to pod wodzą bardzo zdecydowanych przywódców. Dziś, wiemy już, powiada Pudelko, że to germańscy Wikingowie stworzyli państwo polskie. Poprostu znalazł się taki „Führer", Mieszko I, który był Wikingiem imieniem Dago. Pudelko widzi w duchu jego postać. Wysoki, o jasnej barwie włosów i skóry oraz o pałających, niebieskich oczach. Oczywiście takiemu nie można się oprzeć. Przepłynął on Bałtyk tylko z kilku tuzinami śmiałych mężów. Siła ich wystarczyła tylko na to, żeby zorganizować polskie państwo. Resztę pomyślności i siły Polski zawdzięczamy pozostałym na Śląsku Wandalom. Ci oczywiście stanowili podporę piastowskiej dynastji.

Całe to rozumowanie oparte jest na tem, że Mieszko nosił pono obok polskiego imię skandynawskie. Posiadanie obcego imienia niczego jednak nie dowodzi. Mogła mu je nadać np. matka, pochodząca z jakiejś skandynawskiej rodziny. Żeby zrozumieć naiwność rozumowania, posłużymy się pewnem „gdyby". Wyobraźmy sobie, że ruch narodowo - socjalistyczny w Niemczech zorganizował i doprowadził do zwycięstwa nie Hitler, ale baron Bolko von Richthofen. Wyobraźmy sobie jeszcze, że za tysiąc lat o dzisiejszych zdarzeniach dochowa się tylko jeden dokument w łacińskim języku, gdzie Bolko będzie wymieniony. Jak dalece myliłby się przyszły historyk, któryby wystąpił z teorją, że Niemcy w r. 1933 zorganizował — Polak Bolko.

Na zakończenie wspomnę o artykule pióra Edwarda Schwertfegera, zatytułowanym „Gesicht und Geschichte einer Deutschen Stadt". Artykuł ten ukazał się w tem samem czasopiśmie w numerze lutowym r. 1934. Artykuł dotyczy... Poznania. W podtytule artykułu napisano „Niezapomniany kraj niemiecki". Autor opisuje niemiecką przyszłość Poznania. Kończy zaś artykuł słowami: „Pomimo wielu, często nieludzkich ucisków, trzyma się jeszcze mała i zwarta część Niemców, posiadająca żywe życie kulturalne oraz własny dziennik. Trwa ona odważnie i czeka razem ze wszystkimi wygnanymi Niemcami tej bogatej i urodzajnej prowincji na dzień, który naprawi wielki błąd dziejów na korzyść wiecznych praw."

Dr. KAROL STOJANOWSKI.

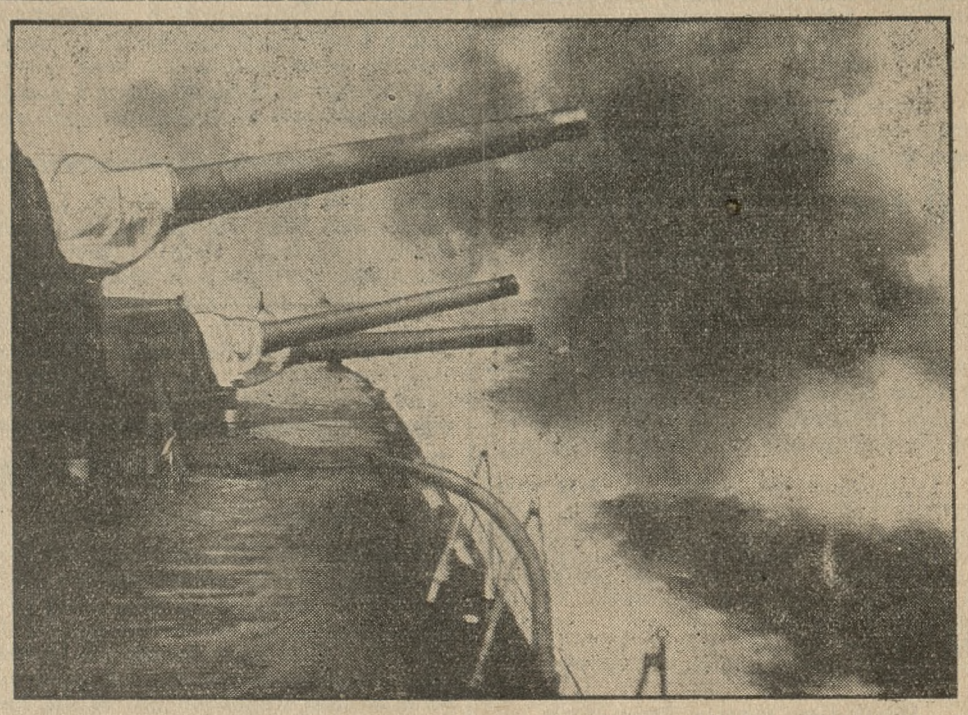

Z manewrów floty angielskiej na Atlantyku. Działa 15-calowe krążownika „Hood" oddały właśnie pełną salwę.

Mgliste horoskopy polityczne

(Od własnego korespondenta „Kurjera Poznańskiego")

Paryż, 25 marca.

Dwumiesięczne wakacje parlamentu oznaczają dla rządu p. Doumergue'a 60 dni rzeczywistej, intensywnej pracy. Zależy od niej nietylko przyszłość gabinetu rozejmu partyjnego, ale także wogóle przyszłość obecnego ustroju francuskiego. Rozgrywka więc jest poważna. Niestety, pomimo najrozmaitszych wysiłków, wynik jej pozostaje pod znakiem zapytania. Składają się na to czynniki bardzo różnorodnej natury.

I tak w jednym z ostatnich artykułów przedstawiliśmy dzisiejsze projekty socjalistów, dążących z jednej strony do utworzenia wspólnego frontu z komunistami, z drugiej do objęcia władzy. Jakie stanowisko zajęli wobec tych śmiałych planów rewolucyjnych radykali? Jest ono dosyć dwuznaczne, a to z tego powodu, że zgodzili się oni na rządy unji narodowej jedynie „nolens volens"; że jeżeli socjaliści krzyczą o niebezpieczeństwie „ruchu faszystowskiego", to radykali mówią o niebezpieczeństwie „neo-boulangisme'u"; że inaczej mówiąc, jeżeli współpracują z partjami narodowemi, to czynią to bez entuzjazmu, w nadziei, iż owa unja ostatecznie zostanie zerwana, z korzyścią oczywiście dla obozu radykalnego.

Tego rodzaju połowiczna współpraca nie może naturalnie być tak skuteczna, jakby tego wymagała obecna zawiła sytuacja kraju. Zresztą lewica radykalna domagała się jak najszybszego zwołania kongresu partji na miesiąc marzec, nosząc się podobno z zamiarem powtórzenia sławnego „coup d'Angers", w którego wyniku, jak wiadomo, ministrowie, należący ongiś do gabinetu unji narodowej pod egidą p. Poincaré'go, zmuszeni zostali z rządu tego wystąpić, bo tak chciały rezolucje radykałów.

Z takiemi samemi zamiarami nosił się podobno i obecny skrajny odłam radykałów, broniących pomimo wszystko (jak n. p. p. Jan Zay) krwawych poczynań ex-ministra Frota. Tymczasem dn. 5 marca obradował przedwstępny kongres radykalny. Większością uchwalono zwołanie kongresu ogólnego w Clermond-Ferrand dopiero na dni 11, 12. 13 maja. Przeważyła zatem pozornie teza zwolenników utrzymania rozejmu partyjnego. Na kongresie mają być rozwiązane trzy zasadnicze kwestje: 1) oczyszczenie partji; w tym zresztą celu zostanie ustanowiona specjalna komisja; 2) sprecyzowanie doktryny partyjnej z punktu widzenia specjalnie gospodarczego i podjęcie koniecznych środków dla zapobieżenia bezrobociu; 3) wypowiedzenie się kongresu co do reformy wyborczej oraz reformy ustroju państwa.

Nie potrzeba naturalnie podkreślać, iż ten ostatni punkt programu radykalnego zasługuje na największą uwagę. Podczas bowiem, gdy socjaliści domagają się rozwiązania izb, podczas, gdy stronnictwa narodowe żądają również nowych wyborów, radykali pozostają niemi jak ryby. Oniemanie to zrozumieć łatwo. Socjaliści nie brali dotąd udziału w rządach, przeto umywają ręce od popełnionych przez nie błędów i odwracają się w ten sposób od coraz większej niepopularności swych dotychczasowych radykalnych pobratymców. Pragną oni natomiast wyzyskać sytuację i właśnie dla swej partji — z pomocą komunistów — zdobyć nowe posterunki. Z drugiej zaś strony dojście do władzy gabinetu p. Doumergue'a oraz żywiołów narodowych wzmocniło bardzo pozycję prawicy. Najlepszym tego dowodem stały się chociażby wybory częściowe, jakie miały ostatnio miejsce we Francji, mianowicie w Verdun czy w Wassy; wykazały one jaskrawo, jak energicznie opinja nawet prowincjonalna reaguje na ostatnie wypadki, odmawiając swych głosów kandydatom z rue de Valois (siedziba partji radykalnej). Niemniej znamienne są też wyniki wyborów miejskich w Bajonnie.

Wobec tych faktów stare wygi radykalne poczęły rozważać sytuację z większą ostrożnością. Ponieważ rozwiązanie izb wydaje się dzisiaj koniecznem, bez względu na to, czy nastąpi ono nieco później, czy nieco wcześniej, przeto obóz radykalny, mimo, że nadrabia miną, zdaje sobie jednak dobrze sprawę, iż znajduje się, jak to się mówi we Francji „dans des sales draps" („w brudnych prześcieradłach"), — a mówiąc po polsku — w krytycznem położeniu. Socjaliści zapierają się go, a stronnictwa narodowe odnoszą się doń ze sceptycyzmem. Podobnie i całe społeczeństwo osądza surowo jego rządy w świetle ostatnich wypadków. Co zatem pozostaje do czynienia radykałom? Prawdopodobnie nowy kompromis, ale zwrócony może na prawo...

Wszyscy mówią głośno o przyszłych wyborach, ale nikt nie wie, w jaki odbędą się one sposób. W pewnych kołach, zarówno narodowych jak i socjalistycznych, istnieją zwolennicy systemu proporcjonalnego. Radykalna większość senatu, kopiąca dołki, i to głębokie, pod rządem p. Doumergue'a, była temu systemowi zasadniczo przeciwna. Krążą pogłoski, że jeżeli wogóle dojdzie do wyborów, to partja radykalna gotowa jest zmienić zupełnie swoją dotychczasową taktykę. Taktyka ta przy dwurazowem głosowaniu polegała na tem, że przy głosowaniu drugiem radykali przerzucali swe głosy na kandydata socjalistycznego, podczas gdy obecnie, gdyby rzeczywiście doszło do tego porozumienia, to wymiana głosów miałaby w dalszym ciągu miejsce, ale pomiędzy radykałami, a kandydatami narodowymi. Przedstawia ona niezawodnie wielkie trudności. Jakżeż bowiem przekonać radykalnych wyborców, by przenieśli swe głosy na kandydatów p. Tardieu, którego dotąd odsądzało się od czci i „wiary republikańskiej"? Dlatego niektórzy utrzymują, iż radykali będą zmuszeni również opowiedzieć się za proporcjonalnym systemem głosowania.

Pozostaje jeszcze inna ewentualność. Żywioły rewolucyjne podniosły ostatnio ogromnie głowy, wskutek załamania się radykalizmu. Ze wszystkich stron dochodzą pogłoski, iż krajna lewica przygotowuje się do ostatecznej rozgrywki i że w tym celu zbroi się.

Strajk z 12 grudnia był poniekąd przedwstępną mobilizacją sił rewolucyjnych. Jeżeli rzeczywiście ich organizacje i manifestacje przybiorą niepokojące rozmiary, to może dojść do zupełnie innego rozwiązania kwestji. Premjer Doumergue jest, jak wiadomo, zwolennikiem rewizji konstytucji oraz wzmocnienia władzy wykonawczej. Niektóre koła polityczne z Henrykiem de Kerillisem na czele nawet żałują, iż nowy szef rządu francuskiego nie rozwiązał izb zaraz po dojściu do rządów. Wówczas bowiem wyborcy mieliby przed oczami tak świeży i tak żywy, a tak zarazem nieszczęsny obraz panowania kartelu, że wypowiedzieliby się niezawodnie i to masowo za kandydatami porządku, kandydatami narodowymi. Pewne środowiska żywią jeszcze nadzieję, że w danym wypadku premjer Doumergue poweźmie jeszcze inicjatywę reformy konstytucji i że nastąpi rowiązanie parlamentu, biorąc za hasło niebezpieczeństwo, grożące ze strony skoalizowanych sił socjalistyczno-komunistycznych.

Niestety dużo jeszcze radykałów, kierowanych duchem sekciarstwa nie chce pogodzić się z myślą, iż berło panowania w razie nowych wyborów może im ostatecznie wymknąć się z rąk; nie należy również zapominać o intrygach, knowanych przez „wysokie zgromadzenie" przeciwko projektom odrodzenia narodowego, gdyż senat jest istną twierdzą masonerji. Czyż lewica radykalna senatu nie postanowiła ostatnio utworzyć „comité permanent de vigilance" o ile poczynania p. Doumergue'a nie zadowolą tych panów? Czyż z drugiej strony generalne zgromadzenie młodzieży laickiej i republikańskiej, inaczej mówiąc radykalnej i masońskiej, nie uchwaliło w Perpignan wniosku, domagającego się uwięzienia dowódców „lig faszystowskich", t. j. „Młodzieży Patrjotycznej", „Byłych Kombatantów Narodowych" oraz „Croix de Feu"? Któż jednak był duchowym kierownikiem związku tej młodzieży laickiej? Nie kto inny, jak przyjaciel Stawiskiego... poseł Gaston Bonnaure!

Jakkolwiek p. Herriot skłania się podobno do współpracy z partjami narodowemi, to jednak te i tym podobne nastroje świadczą najwymowniej o knowaniach, intrygach i spiskach, knutych przeciwko obecnemu gabinetowi. Dlatego przyszłość jego spowita jest rzeczywiście mgłami.

I. B.

Straż pożarną w każdym domu
stanowi nasza suchoproszkowa gaśnica **„Kolibri" w cenie zł 20** — Ładunki bezpłatnie. **„Kolibri"** — to 100% bezpieczeństwo przeciwpożarowe. Żądajcie prospektów! **„Europa" P. S. H. Katowice, ul. Piłsudskiego 4.** Okręgowe zastępstwa do oddania. Tg 82a

Odwrót obozu rządzącego w sprawie ubezpieczeń społecznych?

Zwracaliśmy niedawno uwagę na niedomagania ubezpieczeniowe w Polsce, podając konkretne przykłady. Należy też przypomnieć, że obóz narodowy był przez całe lata odosobniony w ostrzeganiu przed przerostem ubezpieczeń społecznych. Nietylko lewica, ale także obóz rządzący uparcie bronił tej dziedziny świadczeń i działań, z tą zmianą, że po maju 1926 obóz rządzący oddał ją w ręce swoich ludzi. Co więcej, uchwalona przez B. B. nowa ustawa o ubezpieczeniach społecznych, która weszła w życie od 1 stycznia r. b., ma na celu ich utrwalenie.

Lecz prawda życia nieubłaganie kołacze i nawet w obozie rządzącym rosną wątpliwości.

W „Gazecie Polskiej" zamieszczono uwagi, nastrojone na ton zupełnie odmienny od dotychczasowego, w których powiedziano:

„Twórcy naszych ubezpieczeń nie liczyli się dostatecznie z faktem, że społeczeństwo biedne, jakiem jest społeczeństwo polskie, nie może sobie pozwolić na luksus tak rozbudowanych świadczeń socjalnych, jak są u nas rozbudowane. Jeżeli ubezpieczenie od chorby tylko 5 miljonów obywateli (ubezpieczonych łącznie z rodzinami) kosztuje mniej więcej tyle, co 1/10 całego budżetu państwa, to trudno zaprzeczać twierdzeniu, że ubezpieczenia są u nas rozbudowane ponad miarę.

„Twórcy ubezpieczeń społecznych sądzą, że wydatek ten poza ubezpieczonymi obciąża tylko pracodawców, a więc klasę posiadającą. Są w wielkim błędzie. Wprawdzie dopłaty do ubezpieczeń społecznych obciążają bezpośrednio tylko pracodawcę, lecz dopłaty te są dlań niczem innem jak wzrostem kosztów robocizny, a wzrost ten znajdzie zawsze swój wyraz w cenie produkowanego towaru. W rezultacie świadczenia na rzecz ubezpieczeń społecznych ponoszą konsumenci, a więc całe społeczeństwo.

„Kierowani niewątpliwie szlachetnemi pobudkami, twórcy naszych ubezpieczeń społecznych zdążyli już w dużym stopniu zrealizować swój maksymalistyczny program. Wyprzedzając inne, o wiele bogatsze kraje, stworzyli nam w Polsce całkowicie już niemal skończony system ubezpieczeń społecznych. Nietylko rozbudowali je pod wzwlędem rodzajów t. zw. ryzyk ubezpieczeniowych, ale i pojęcia samych ryzyk znacznie rozszerzyli.

„Cóż bowiem z tego, że pracownik najemny ma zapewnioną wszechstronną opiekę lekarską, zapomogę na wypadek częściowej nawet niezdolności do pracy lub rentę na starość, jeżeli te wszystkie dobrodziejstwa, z których być może kiedyś będzie korzystał, nie zmniejszą mu dzisiejszej troski o dzieci, które może czekać los bezrobotnych, nie poprawią dzisiejszego bytu rodziny, nie powiększą jego nędznych zarobków. Przeciwnie. Na rzecz tych często odległych i wspaniałych dobrodziejstw będzie on musiał pod przymusem oddać co miesiąc kilka lub kilkanaście złotówek, pod przymusem będzie musiał odkładać, nie dojadając, na sprawienie sobie kiedyś „wystawnego pogrzebu".

„W tych warunkach nie można dziwić się, dlaczego obdarzeni dobrodziejstwami socjalnemi protestują — jak to doniosły niedawno dzienniki — przeciwko zwiększeniu potrąceń na rzecz ubezpieczeń społecznych. Protestują obdarzeni. Nie protestują jeszcze ci, których kosztem obdarzono. Nie protestują, gdyż nie wiedzą. Niedożywione i obdarte dzieci, głodni i zrozpaczeni bezrobotni nie wiedzą, że dobrodziejstwa, któremi uszczęśliwiono pracujących, są kosztem ich żołądków, kosztem ich zdrowia.

„Te kilkaset miljonów złotych rocznie, konfiskowanych przez ubezpieczalnie społeczne z dochodu społecznego, to nietylko wydatek na niezbędną opiekę społeczną, to nietylko przezorna oszczędność na czarną godzinę, ale wydatek na budowę i utrzymanie kosztownych choć pustych sanatorjów i lecznic, na budowę wspaniałych gmachów administracyjnych, to wydatek na utrzymanie wielkiego i kosztownego personelu, przeważnie lepiej wyposażonego, niż ci, którzy go opłacają."

Powołując się na te wywody, również „sanacyjna" „Prawda" łódzka pisze:

„Państwo przymiera głodem i z roku na rok zaciska pasa budżetowego. Miasta nasze, ozdobione monumentalnemi i zbytkownemi budowlami instytucyj ubezpieczeń socjalnych, toną w brudzie i budzą politowanie swoim odrapanym i zaszarganym wyglądem. W sąsiedztwie wspaniałych, pałacowych lecznic i ambulatorjów kas chorych szczerzy zęby widmo najskrajniejszej nędzy, wycieńczenia i śmierci głodowej ludności bezrobotnej, gdyż środki, które miały iść na uzupełnienie zużycia warsztatów pracy i które miały być odkładane na tworzenie nowych, skonfiskowane zostały na potrzeby ubezpieczeń społecznych. Nie chciano zrozumieć, że człowiekowi, który nie ma zapewnionego chleba, na nic nie przyda się kasa chorych, że człowiek, który nie ma zapewnionej pracy, nie będzie miał także i emerytury w przyszłości, chociażby się stworzyło tysiąc ubezpieczeń emerytalnych."

Coraz lepiej widać, że obóz rządzący, jak kolejno musiał uznawać słuszność poglądów obozu narodowego w sprawie wysokości budżetu państwa, w sprawie bilansu handlowego, w sprawie rolnictwa i t. d., zawsze zapóźno i zawsze połowicznie i nieskutecznie przeprowadzając swój odwrót, tak też dochodzi do odwrotu z placówki ubezpieczeń społecznych.

Szczęście i powodzenie

zapewnia woda kolońska „LADY"

Stanowi ona ważne uzupełnienie toalety, podnosi wdzięk i podkreśla indywidualność wytwornej pani.

„Lady" Eau de Cologne

Chat Noir — Jockey-Club — Perle de Paris

Tg 322

O manewrach żydowskich w Polsce

Żargonowy „Hajnt" z 19. b. m., w depeszy swego korespondenta z Berlina, donosząc o ogłoszeniu przez „Völkischer Beobachter" interpelacji Stronnictwa Narodowego w sprawie manewrów żydowskich „Brith Trumpeldor" w Zaleszczykach w lecie r. b., pisze:

„Völkischer Beobachter" cytuje przeciwżydowskie artykuły „Gaz. Warsz." i zaopatruje je we własny wniosek: „Jeżeli Polska rzeczywiście wykaże taką gościnność i zezwoli na odbycie tych manewrów, świat doczeka się rzadkiego widowiska, widowiska „uzbrojonego żydostwa". Być może, właśnie ta impreza otworzy światu oczy na żydowskie niebezpieczeństwo."

Wybory uzupełniające w Żninie

Ze Żnina donoszą:

W czasie listopadowych wyborów do rad miejskich, głosowanie odbyło się w Żninie tylko w dwóch okręgach: I i II. Na 9 mandatów Obóz Narodowy uzyskał tam 5, a „sanacja" wraz z NPR.-Lewicą 4. W okręgu III listę Obozu Narodowego unieważniono i wszystkie mandaty — w liczbie 7 — przyznano bez głosowania liście B. B., jako jedynej pozostałej.

Przeciw unieważnieniu listy Obozu Narodowego wniesiony został protest, który spowodował unieważnienie wyborów w okręgu III. Ponowne wybory w tym okręgu odbyły się w niedzielę, 25 b. m. Według prowizorycznych obliczeń Obóz Narodowy uzyskał tam 3 mandaty, a „sanacja" wraz z N. P. R.-Lewicą 4.

Wobec nieformalności, jakie zaszły w czasie głosowania, wniesiony ma być przeciw wyborom w okręgu III ponowny protest.

Narazie udział mandatów w radzie miejskiej Żnina przedstawia się następująco: Obóz Narodowy 8, „sanacja" łącznie z N. P. R. - Lewicą też 8.

Narodowa większość w radzie miejskiej Pakości

W Pakości lista Obozu Narodowego w czasie wyborów do rady miejskiej w listopadzie r. ub. została unieważniona, a wszystkie mandaty w liczbie 12 dostała bez głosowania „sanacja". Obóz Narodowy wniósł protest przeciw nieprawnemu unieważnieniu jego listy i w rezultacie zostały rozpisane ponowne wybory.

Podział mandatów w nowej radzie miejskiej przedstawia się następująco: Obóz Narodowy łącznie z N. P. R. — 8, „sanacja" — 4. Narodowcy posiadają więc zdecydowaną większość.

Oddalony protest wyborczy

Września, 26 marca.

Powołując się na art. 97 ustawy z 23. III. 1933 r. o częściowej zmianie samorządu terytorjalnego (Dz. U. R. P. nr. 35 poz. 294) władze powiatowe odrzuciły protest Obozu Narodowego przeciwko wyborom do rady miejskiej we Wrześni, odbytym dn. 4 marca rb.

Przeciwko temu orzeczeniu, które podpisał p. starosta Gallas, wniesiona zostanie skarga do Wojewódzkiego Sądu Administracyjnego w Poznaniu.

Z Stronnictwa Narodowego

Zebranie w Szamotułach

Niedziela minęła pod znakiem wielkiego święta dla społeczeństwa narodowego w czasie mszy św., odprawionej przez ks. dziekana Kaźmierskiego, do której służyli w mundurkach młodzi, przystąpiło około 500 członków Stronnictwa wspólnie do Stołu Pańskiego. Po nabożeństwie zebrali się wszyscy prezesi na odprawę w sekretarjacie Stronnictwa Narodowego.

O godz. 16 odbyło się uroczyste zebranie sekcji młodych w pięknie udekorowanej sali hotelu Eldorado. Zagaił zebranie prezes p. Czesław Sroczyński, udzielając głosu posłowi p. dr. Wróblowi. Po referacie sprawozdawczym i porywającem przemówieniu, przerywanem burzą oklasków, przystąpił p. poseł do dekoracji przeszło stu młodych. Odśpiewaniem hymnu Młodych zakończono imponujące zebranie

O godz. 18 zapełniło salę starsze społeczeństwo. P. pos. Kawecki dziękował za sukces w ostatnich wyborach, a obecnemu zarządowi z prezesem p. Sroczyńskiem za sprawną organizację w mieście i powiecie. Następnie omówił szczegółowo szereg aktualnych spraw. Przemówienie przyjęto burzą oklasków. Zkolei zabrał głos red. Wielkopolanina p. Sołtysiak, który przedstawił nasze położenie wewnętrzno-polityczne, zyskując powszechny poklask. Okrzykiem na cześć Rzeczypospolitej, Dmowskiego, Paderewskiego i gen. Hallera oraz odśpiewaniem hymnu Młodych zakończono podniosłe zebranie. (sc.)

Franboli

POLECA NA ŚWIĘTA

JAJKA z NIESPODZIANKAMI

ŚWIĘCONKI

MARCEPANY

Tg 309

ODDZIAŁ FABR. 27 GRUDNIA 10.

Z „Pracy Polskiej

Zebranie plenarne „Malty"

W sali p. Jaszyka przy Tamie Berdychowskiej odbyło się zebranie plenarne zjednoczenia zawodowego pracowników przemysłu papierniczego „Malta" „Praca Polska". Zebraniu przewodniczył p. Walter. Po referacie n. t. związków zawodowych klasowych i dążeń warstwy pracującej, uzupełniono skład zarządu, wybierając pp.: Augustyniaka Wincentego, Mazurka, Przybylskiego, Jaszyka, Przybyłę i Piotrowskiego. Do komisji rewizyjnej wybrano pp.: Trzoska, radnego Augustyniaka i Perza. Po dyskusji i komunikatach zarząd prezes zamknął zebranie. Obecnych 41 osób. (S)

25-lecie kapłaństwa

W gronie tegorocznych jubilatów znajduje się również dzisiejszy proboszcz prusiecki ks. Józef Drożdżyński.

Urodzony w Wijewie, w pow. leszczyńskim uczęszcza do gimn Marji Magdaleny w Poznaniu, poczem, odbywszy studja teologiczne w Gnieźnie i Poznaniu, obejmuje wikarjat w Kępnie, gdzie odrazu okazuje swój zmysł organizacyjny i społeczny, pracując w licznych towarzystwach zawodowych — kupców, przemysłowców, robotników i t. d. Tu też ma miejsce zatarg z miejscowem żydostwem i starostą pruskim na skutek nawoływań Jubilata do popierania polskiego handlu, a bojkotu Żydów. Przeniesiony z Kępna do Dolska, stąd raz w 1914 r., potem jeszcze raz w 1915 r. jako politycznie podejrzany, zostaje powołany przez Prusaków do wojska.

Po szczęśliwym powrocie w 1915 r. obejmuje probostwo w Bługowie, w pow. wyrzyskim. Tu w 1918 r. mimo, że zaborcy nie myślą jeszcze wcale o opuszczeniu ziem polskich i choć stoją tam wojska niemieckie, na publicznem zebraniu w Wysoce wygłasza mowę polską, krzepiąc w miejscowej ludności ducha polskości, wywiesza chorągiew polską i nie zdejmuje jej mimo żądań niemieckich i mimo grozy zbrojnego napadu. Wtedy też przez czas jakiś ukrywać się musi wobec obawy aresztowania przez Grenzschutz.

Kiedy zaś w r. 1920 międzynarodowa komisja graniczna ustala granicę polsko-niemiecką, podejmuje usilne starania w celu powiększenia stanu posiadania Polski, a nawet w tej sprawie jeździ do Grudziądza. Jego jest zasługą, że wielka wieś polska, Podróżna, została przyłączona do polskiej parafji w Głubczynie.

Przeniesiony do Świerczyny, w pow. leszczyńskim, odnawia gruntownie zrujnowany kościół. Tu też prowadzi dalej swą pracę wśród towarzystw: Robotników Chrześcijańskich, kobiet katolickich, Powstańców i Wojaków, Młodych Polek i S. M. P. Wszystkie te organizacje na 25-letni jubileusz ks. prob. Drożdżyńskiego przysłały do Prusiec swoje delegacje oraz przywiozły wspólny dyplom dla Jubilata.

Ad multos annos!

Cz. M.

900 majątków na licytacji

Towarzystwo kredytowe ziemskie w Warszawie przygotowało spis majątków, które w okresie wiosennym r. b. wystawione będą na licytację za zaległe raty. Licytacje odbędą się w pierwszym terminie w kwietniu, w drugim terminie w czerwcu. Na licytację przeznaczonych zostało około 900 majątków.

Tg 5632

Święta zrujnują Wasz budżet domowy!

Jedźcie na WIELKANOCNĄ WYCIECZKĘ DO KOPENHAGI

od 31 marca do 4 kwietnia b. r.

Bez paszportów zagranicznych i wiz. Ceny od 100 złotych. ng 5 164

LINJA GDYNIA-AMERYKA, Warszawa, ul. Marszałkowska 116. Oddziały w Gdyni, Lwowie, Krakowie i Rzeszowie.

W Poznaniu informuje szczegółowo i sprzedaje bilety okrętowe Polskie Biuro Podróży „Orbis" pl. Wolności 9, tel. 52-18.
ng 5 834

W przededniu sezonu budowlanego

Cegielnie poznańskie przed tegorocznym sezonem budowlanym

Przemysł ceramiczny województwa poznańskiego w r. 1933 i horoskopy na rok bieżący

Na prośbę naszą, skierowaną do Sekcji Ceramicznej Związku Fabrykantów w Poznaniu, dotyczącą rozwoju przemysłu ceramicznego w woj. poznańskiem, otrzymaliśmy poniższe uwagi, oświetlające sytuację wielkopolskiego przemysłu cegielnianego i horoskopy na rok bieżący.

Rozwój przemysłu ceramicznego na przyszłość, uzależniony jest w znacznej mierze od stanu faktycznego lat ubiegłych i od polityki budowlanej, jaką prowadzą miarodajne czynniki na naszych ziemiach. Nie od rzeczy więc będzie naszkicować kilka charakterystycznych rysów tutejszego przemysłu ceramicznego i poddać analizie objektywnej ustosunkowanie się odnośnych władz do cegielni.

Obok kryzysu konjunkturalnego, przemysł ceramiczny ziem zachodnich przeżywa również — mimo napozór dodatnich, sprzyjających rozwojowi warunków — niesłychanie ciężki kryzys strukturalny. Jest to dość dziwne. Z jednej strony zagęszczenie cegielń na naszym terenie jest największe, przy wspaniałym rozmachu pracy — z drugiej małe możliwości obsyłania materjałem cegielnianym innych prowincyj Polski. Wspaniały rozwój ilościowy i techniczny w tej dziedzinie w znacznej mierze zawdzięczać należy wyjątkowo rozsądnej polityce taryfowej dawniejszych kolei niemieckich, która wybitnie sprzyjała organicznemu rozrostowi przemysłu ceramicznego, umożliwiając przy bardzo niskich kosztach przewozu zaopatrywanie w cegły i inne wyroby całych Prus wschodnich, dzisiejszej Rzeszy i dalszych prowincyj niemieckich.

Z chwilą utraty tych naturalnych rynków zbytu, przeniesienie punktów ciężkości eksportu przemysłu cegielnianego ziem zachodnich na rynki naszych województw centralnych — które nie posiadają bynajmniej dostatecznej ilości cegielń, postawionych na tak wysokim stopniu technicznym i tak doskonale zmechanizowanych — powinno się było dokonać bez większych trudności i wstrząsów.

Tymczasem polityka taryfowa naszych kolei państwowych w przeciwstawieniu do polityki dawniejszych kolei niemieckich poszła i idzie wciąż w tym względzie w kierunku negatywnym, przy stosowaniu szczególnego protekcjonizmu i niebywałej ochrony przemysłu cegielnianego odleglejszych miejscowości Polski.

Takie postawienie sprawy, poparte śrubowaniem cen przewozowych sprawia, że np. koszty przewozu cegły z Poznania do Warszawy przekraczają jej cenę tutejszą — i że koszty te pozostają od roku 1929 na niezmienionym prawie poziomie, co wyraźnie koliduje ze spadkiem ceny cegieł, która obniżyła się od tego czasu przeciętnie o 65 procent.

Kiedy więc świetnie zmechanizowany i nadzwyczaj dobre surowce posiadający przemysł ceglarski ziem zachodnio-polskich — który ma możność bez niczyjej pomocy pokryć największe zapotrzebowanie całej Polski — dusi się formalnie na własnym rynku i nie mogąc znaleźć szerszego oddechu i zbytu, zamiera powoli, likwidując jeden warsztat po drugim — to w tym samym czasie rozrasta i rozbudowuje się ciągle przemysł ceglarski województw centralnych, z ośrodkiem warszawskim na czele. Przemysł ten przyciąga kapitały inwestycyjne, któreby mogły z pożytkiem znaleźć ulokowanie w innych mało, wzgl. wcale nierozbudowanych działach pracy, bez upośledzenia pewnych ośrodków przemysłowych.

Dłuższa ta dygresja w stronę polityki taryfowej P. K. P. ma swoje całkowite uzasadnienie; jest ona bowiem jakby kluczem umożliwiającym wytłumaczenie i zrozumienie ciężkiego położenia przemysłu cegielnianego, skoro przecież jest jego źródłem.

Jasne jest, że do tego stopnia zagęszczony przemysł cegielniany zachodnio-polski, nie znajdując skutkiem niesłychanie wysokich taryf przewozowych ujścia dla swej produkcji — przy równocześnie bardzo słabym popycie miejscowym, nie stojącym w żadnym stosunku z możliwością podaży — zdezorganizował zupełnie swój rynek zbytu, wnosząc weń kompletną derutę cen. Żaden bowiem z materjałów budowlanych nie spadł w wartości do tego stopnia, jak cegła.

W dalszym ciągu zastanawiania się nad przyczynami katastrofalnego spadku cen w tut. przemyśle cegielnianym, podkreślić trzeba, iż nie znajduje on wytłumaczenia poza względami wyżej wyłuszczonemi, w niczem innem, jak tylko w ostrej i dzikiej konkurencji między producentami. — Zajęcie takiego stanowiska jest rzeczą bardzo uzasadnioną, gdy się zważy, iż żadnych poważniejszych przesunięć ani wahań w cenach składników produkcji nie było. Obniżona w połowie ub. roku została wprawdzie nieco taryfa przewozowa na miał węglowy, jednak płace robotnicze pozostały naogół na poziomie z roku 1932, a w Poznaniu nawet od połowy czerwca 1933 roku uległy zwyżce 10 proc. Nastawienie cen innych składników produkcji nie doznało jak dotąd żadnego odprężenia. W tej sytuacji olbrzymia zniżka cen cegły, zasadniczo dokonała się wybitnie na korzyść konsumenta, ale kosztem producenta, przyczem niejednokrotnie odbijało się to nietylko na jego zysku, ale również bardzo poważnie na jego stanie majątkowym.

Wysokość zadłużenia warsztatów pracy, oraz niesłychane zaniedbanie budynków i urządzeń technicznych cegielni, które znajdują się w ruinie, najlepiej ilustruje dzisiejszy stan tut. przemysłu cegielnianego i gospodarkę taryfową odnośnych czynników.

Rok ubiegły przyniósł ze sobą w związku ze znacznem ożywieniem budownictwa domków, powiększenie zbytu przeciętnie o 10 proc. w porównaniu z rokiem 1932. Niemniej jednak stan faktyczny przedstawia się w ten sposób, iż było to tylko podwyższenie produkcji i zbytu, ale nie cen, które w rezultacie obniżały się w dalszym ciągu gwałtownie w sposób zastraszający. Inna rzecz, że niepomyślne to położenie, psuł jeszcze fakt, iż wzrost popytu na cegłę był nierównomierny w poszczególnych ośrodkach. Wyjątkowo dobrym popytem cieszyła się cegła w samym Poznaniu, gdzie z racji niedostatecznego przygotowania się cegielń nastąpił wnet krótkotrwały brak cegły.

Sezonowe napięcie najsilniej dało się zaobserwować w miesiącach kwietniu, maju i czerwcu, przyczem od lipca zaczęło ono ulegać systematycznemu słabnięciu, wyglądającemu nierównie bardziej zatrważająco, aniżeli w analogicznym okresie sezonu budowlanego w r. 1932.

Niemiłe to zjawisko związane jest prawdopodobnie z charakterem obecnego budownictwa drobnych domków, które rozpoczyna się wczesną wiosną, podczas gdy mało stosunkowo budowli rozpoczyna się jesienią. Jednym z dalszych powodów jest liczenie przez konsumentów na dalszą obniżkę cen materjałów budowlanych, przyczem coraz rzadziej dają się zaobserwować wypadki gromadzenia tych materjałów pod jesień i zimę, dla podjęcia budowy na wiosnę.

Jeśli chodzi o horoskopy na nadchodzący sezon budowlany, wyrazić należy nadzieję, iż wzmagający się ruch w dziedzinie budownictwa mieszkaniowego, oraz zapowiedź dalszej i silniejszej na tem polu działalności interwencyjnej państwa — czy to przez powiększenie kredytu Banku Gospodarstwa Krajowego, czy też na drodze robót, które podejmie Fundusz Pracy i Fundusz Inwestycyjny — wskazują na możliwości zwiększenia zatrudniania i produkcji w ceglarstwie.

Seweryn Wrzesiński
Poznań, Al. Marcinkowskiego 3b
Fabryka Papy Dachowej
i preparatów do konserwowania dachów papowych. dg 1 305

Marzec się kończy. Czas odnowić prenumeratę „Kurjera Poznańskiego".

W tym tygodniu jeszcze rozpoczniemy druk nowej powieści w odcinku wydania porannego. Będzie to powieść osnuta na tle dzisiejszej wsi wielkopolskiej. A więc — pierwsza powieść wielkopolska. Autorem jej jest

Jerzy Bandrowski,

znakomity autor „Krwawej chmury", Czerwonej rakiety", „Pielgrzymów", „Zolojki" i t. d.

Niezależnie od powieści odcinkowej dodawać będziemy nadal tygodniowy dodatek powieściowy arkuszowy, w którym drukujemy obecnie nową, niezwykle zajmującą powieść utalentowanego autora polskiego Taylora p. t. „Miesiąc na Czerwonej Przełęczy".

Na kwiecień przygotowujemy dla naszych Czytelników szereg nowych ciekawych konkursów z licznemi nagrodami.

Również przygotowujemy nową serję cennych książek po cenach o połowę zniżonych dla abonentów „Kurjera Poznańskiego".

Numer wielkanocny „Kurjera Poznańskiego" będzie jak zwykle obfity, zawierający cenną i urocmalconą lekturę na całe Święta. Między innemi zdobyliśmy olbrzymi feljeton, który będzie z dwóch względów prawdziwą rewelacją. A mianowicie niezmiernie żywy i barwny feljeton o „Polesiu" — krajobraz i lud. Autorką jego jest

Marja Rodziewiczówna,

jedynie powołana do przedstawienia całej egzotyki Polesia. Feljeton ten ozdobiony m. in. fotografją dworku autorki „Dewajtisa", oraz podobizną jej na furce podczas gospodarzenia na własnym zagonie.

Zapowiedź tego Czytelników naszych niewątpliwie zelektryzuje.

Z ESTRADY

Wieczór muzyki religijnej zorganizowany przez Państwowe Konserwatorjum Muzyczne. Aula Uniwersytecka.

Wczorajszą audycję muzyki religijnej, urządzoną własnemi siłami przez Państwowe Konserwatorjum Muzyczne, można zaliczyć do większych wydarzeń w życiu muzycznem Poznania. Świadczył o tem już sam program, który obejmował m. in. utwory u nas jeszcze nie wykonywane, a w Polsce wogóle rzadko pojawiające się na programach (np. „Jephta" Carissimiego). Zaznajomienie słuchaczy z kompozytorami takimi, jak Sweelinck, Szarzyński lub Carissimi — którym poświęcona była I część programu — jest tembardziej godne uznania, że zainteresowanie się ogółu muzyką 16, 17 lub nawet 18-go wieku jest u nas jeszcze niewielkie.

Wynika to właśnie z małej stosunkowo ilości audycyj tego rodzaju. Jedynie przy częstem uruchamianiu aparatu nadawczego można liczyć na odbiorców. Program wczorajszy był bardzo interesujący, tak co do utworów, jak ich wykonania. „Jephtę" Carissimiego usłyszeliśmy coprawda w formie nieco zmodernizowanej; wykonano to dzieło w opracowaniu Vittoria Gui, dość dalekiem od oryginału, trzeba jednak uwzględnić duże trudności techniczne, z jakiemi połączone by było uzyskanie wydania bardziej odpowiedniego.

Drugą część programu wypełniły I część symfonji organowej Guilmanta oraz „Stabat Mater" Dworzaka na chór, kwartet solistów i orkiestrę symfoniczną.

Poznańskie Konserwatorjum Muzyczne zaprezentowało nam z jak najlepszej strony swój aparat wykonawczy, złożony w całości z wychowanków uczelni. Poszczególne partje (tak solistów jak chórów i orkiestry) wystudjowane były bardzo starannie. To też zespoły, mimo dużych nieraz trudności technicznych, brzmiały nader pewnie, wychodziły w formie plastycznej niejednokrotnie nawet drobniejsze szczegóły. Ze śpiewaków na wyróżnienie zasługują zwłaszcza p. Halina Raczkowska (klasa prof. Trąmpczyńskiej) oraz p. Feliks Koska (klasa prof. Zatheya). P. Raczkowska odśpiewała partję sopranową w „Concerto" Szarzyńskiego. Głos jej odznacza się pełnem i barwnem brzmieniem, co w połączeniu z doskonałą dykcją i czystością w intonacji, daje całość bardzo udatną. P. Koska (który śpiewał partję basową w „Stabat" Dworzaka) posiada wielkie warunki głosowe i jest już technicznie zaawansowany, co wróży mu jak najlepsze horoskopy. Z klasy organowej prof. Pawlaka (który sam objał akompanjament w utworach zespołowych) wyróżnił się p. Stanisław Ślusarek, zwłaszcza ze strony technicznej. — Dyrygował prof. Władysław Raczkowski, artysta u nas znany, uznany i niemało już zasłużony. Kto miał sposobność przyjrzeć się jego pracy na próbach, ten wie, ile zapału, energji i talentu wkłada ten wyborny muzyk w swoją sztukę. To też pod jego batutą zespół uczniowski także dokłada wszelkich starań i zapału, aby osiągnąć poziom artystyczny.

Dr. ZYGMUNT SITOWSKI.

WIADOMOŚCI POTOCZNE

SZCZAWNICKA JÓZEFINA pomaga w katarach. Tg 68

Marzec
28
ŚRODA

Kalendarz rzym.-kat.
Środa: Sykstusa III pap.
Czwartek: Eustazego i Cyryla m. Wielk. Czw.
Kalendarz słowiański
Środa: Bohdara bł.
Czwartek: Krzesława
Słońca: wschód 5.22
zachód 18.00
Długość dnia 12 godz. 38 m.
Księżyca: wschód 15.41
zachód 4.45

Stan pogody według spostrzeżeń Instytutu Meteorologicznego Uniw Pozn.: Wtorek, godz. 7 rano. Temperatura powietrza umiarkowana plus 2 st. C. Ciśnienie atmosferyczne umiarkowane 758 mm. Pogodnie. Wiatr północny. — W ub. dobie temperatura najwyższa plus 8 st. Cels., najniższa plus 2 st. Cels.

Stan wody w Warcie według notowań Inspekcji Dróg Wodnych w Poznaniu: dziś plus 0,88 mtr.

— * **Dyr. P. K. P.** W związku z przewidywanym wzmożonym ruchem podróżnych w okresie Świąt Wielkanocnych zaprowadzone będą na linji Poznań—Rawicz i odwrotnie dnia 1 i 2 kwietnia pociągi nr. 714 i 717. Poc. nr. 714 Rawicz odj. godz. 7,08, Poznań przyj. 9,17. Poc. nr. 717 Poznań odj. godz. 12,35, Rawicz przyjazd godz. 14,46.

— * **Zwłoki noworodka.** Na polach w pobliżu ulicy Kolejowej znaleziono zwłoki noworodka płci męskiej, opakowane w kartonie od obuwia. Jak ustalono, noworodka uduszono przed kilku dniami. Zwłoki przekazano do zakładu medycyny sądowej. (kl)

— * **Zderzenie dwóch taksówek.** Na św. Marcinie, przy rogu ul. Franciszka Ratajczaka zderzyły się taksówki nr. 157 i 337. Podczas zderzenia, kierowca dorożki nr. 337 p. Marjan Kaczmarek z Poznania (ul. Marszałka Focha 39) odniósł tak ciężkie pokaleczenia na głowie, że przewieźć go musiano do szpitala miejskiego. (kl)

— * **Czyje to rzeczy?** W pokoju 70 wydziału śledczego policji w Poznaniu przy pl. Wolności 12 znajduje się szereg rzeczy pochodzących z kradzieży. Właściciela nie można było ustalić. Jest tam m. in. kołdra watowana, dywan owalny, futro męskie spód nutria z wydrowym kołnierzem i kryte czarnem suknem, dwa sygnety, dwa pierścionki z brylantami, złoty zegarek męski marki „Longines" i bransoletka złota. (kl)

— * **O sprzeniewierzenie.** Przed s. o. odpowiadał dzisiaj bankowiec Władysław Muszyński, b. kierownik Kredyt. Spółdz. Ogrodn. w Poznaniu, oskarżony o sprzeniewierzenie 6000 zł w czasie od 1930 do 1932 r. Oskarżony do winy się nie przyznaje. Sąd przystąpił do przesłuchania świadków, członków zarządu spółdzielni, pp. radcy Pajzderskiego, dyr. Marcińca, Brucha i in.

Rozprawa trwa.

— * **Aresztowania.** W areszcie policyjnym osadzono 22-letniego Jana Owczaka z Ostrowa (ul. Starokaliska 5). Przytrzymany ofiarował sprzedaż maszyny do pisania, którą, jak się okazało, skradziono w biurach Zw. Inwalidów Wojennych w Ostrowie. Celem wyjaśnienia sprawy, Owczaka przekazano do dyspozycji wydziału śledczego w Ostrowie. — Na gorącym uczynku kradzieży w mieszkaniu p. Marji Moselewskiej w Poznaniu przy ul. Bzowej 7 przytrzymano Leona Siwka, bez stałego mieszkania. — Również osadzono w areszcie policyjnym Franciszkę Szczurek bez stałego mieszkania jako podejrzaną o kradzież pieniędzy i bielizny damskiej u p. Marji Bucik (Wały Jana III). (kl)

Ogólnopolska wystawa elektryczna w Bydgoszszy

Bydgoszcz, 27 marca.

Bydgoskie koło Stow. Elektryków Polskich rzuciło projekt urządzenia w lecie r. b. wystawy elektrycznej, która obejmować miała dwa działy zastosowania elektryczności do rolnictwa i do użytku domowego. Myślano o urządzeniu tej wystawy w gmachach i ogrodzie Państwowego Instytutu Naukowego Gospodarstwa Wiejskiego. Otwarcie jej nastąpić miało w połowie czerwca z okazji pobytu w Bydgoszczy Prezydenta Rzeczypospolitej na uroczystościach 15-lecia dywizji bydgoskiej.

Prace przygotowawcze były już w toku i komitet tymczasowy zaczął przeprowadzać korespondencję z szeregiem elektrowni i firm wytworów elektrotechnicznych. Zapowiadało się, że wystawa obesłana będzie obficie i zaprezentuje godnie krajowy przemysł elektryczny.

Obecnie dowiadujemy się, że realizacja projektu napotyka na pewne trudności. Przedewszystkiem w związku z uzyskaniem terenu na wystawę. Przypuszczamy jednak, że trudności te przy pewnej energji ze strony projektodawców i dobrej woli ze strony czynników, zarządzających Instytutem Rolniczym, da się ominąć i godny pełnego uznania projekt doprowadzony jednak zostanie do skutku.

Nagły zgon dyrektora D. K. P.

Do Poznania nadeszła wiadomość o nagłym zgonie nowomianowanego dyrektora Poznańskiej Dyrekcji Kolei p. Nowosielskiego, który zmarł nagle w Warszawie na skręt kiszek.

Śp. Nowosielski był zastępcą dyrektora personalnego w min. komunikacji i został mianowany dyrektorem Poznańskiej Dyrekcji Kolei na miejsce inż. Rucińskiego. Po objęciu urzędowania w ub. sobotę udał się śp. Nowosielski do Warszawy, skąd już nie wrócił.

Nagła śmierć pokryła żałobą rzesze urzędnicze, Dyrekcji Kolei, na której gmachu powiewają w dniu dzisiejszym sztandary żałobne.

Wyrok uniewinniający

Przed wydziałem karnym sądu apelacyjnego toczyła się ostatnio rozprawa odwoławcza przeciw p. Witalisowi Maikowi, właścicielowi składu fortepianów przy św. Marcinie z oskarżenia p. Rękodziewiczówny o zdefraudowanie weksli na sumę 2.250 zł.

Po przeprowadzeniu rozprawy, sąd zniósł wyrok I instancji, o którym swego czasu donosiliśmy i uwolnił p. Maika całkowicie od winy i kary.

Napad w biały dzień

Inowrocław, 27 marca.

Rozwydrzeni opryszkowie dokonywują już obecnie napadów w biały dzień.

Ostatnio trzech z nich napadło młodego chłopca Hermanowskiego z Kruszwicy, zadało mu tępem narzędziem kilka ciosów, poczem nieprzytomnemu zabrało kilka groszy.

Zarządzony natychmiast pościg spowodował ujęcie napastników, którymi okazali się Tadeusz i Stan. Janowscy oraz Wincenty Kasprzak z Różniat pod Kruszwicą.

Włóczęga podpalał zagrody

Inowrocław, 27 marca.

Od dłuższego już czasu włóczył się w okolicy Inowrocławia żebrak zawodowy Przekwas Roman. Gdy bawił w zagrodzie rolnika Szafarczyka w Dalkowie, pow. Inowrocław, i otrzymał odpowiedź, że jałmużny nie otrzyma, obrzucił Szafarczyka przekleństwem i groził podpaleniem zabudowań. Wkrótce spełnił swą groźbę i zabudowania podpalił. Zaalarmowani sąsiedzi ujęli sprawcę zbrodniczego czynu, któremu sąd wymierzył karę 2 mies. więzienia.

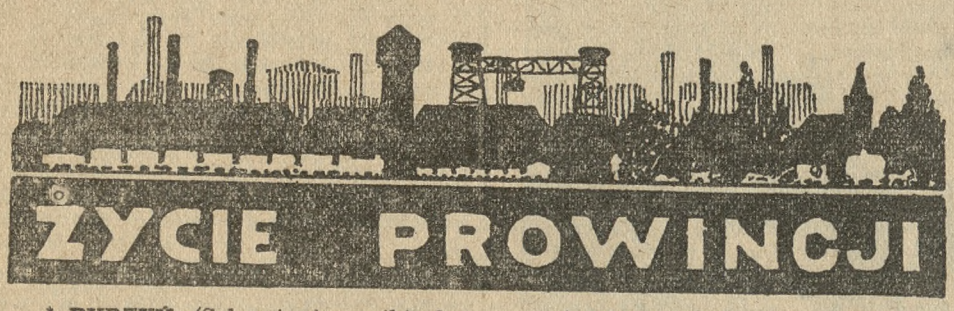

— * **BUDZYŃ.** (Schwytanie szajki złodziejskiej.) Od pewnego czasu napływały skargi od zamiejscowych rolników do miejscowego posterunku P. P. w Budzyniu o popełnionych kradzieżach inwentarza żywego. Posterunek P. P. w Budzyniu zajął się energicznie wyśledzeniem sprawców kradzieży, których wkrótce schwytał podczas kradzieży świń z chlewu rolnika p. Blocha w Brzekińcu. Nazwiska aresztowanych nie mogą być narazie ujawnione.

— (Nieszczęśliwy wypadek.) Uczepiony przy wozie gospodarskim 6-letni Dziemborski z Budzynia zeskoczył w chwili przejazdu samochodu towarowego firmy Bukalski tak nieszczęśliwie, że dostał się pod samochód. Dzięki szybkiemu zahamowaniu samochodu, Dziemborski uszedł śmierci, doznał jednak silnych potłuczeń i zwichnięcia nogi. Właściciel samochodu p. Bukalski pobiegł natychmiast po lekarza, jak również zawiadomił posterunek policji o wypadku. Szofer nie ponosi tutaj żadnej winy.

— * **GĘBICE.** (Pożar). W zabudowaniach gospodarza Palucha w Myślątkowie wybuchł pożar, który strawił stajnię. — Przyczyny pożaru nie ustalono.

— (Kradzież). Nieznani złoczyńcy włamali się na strych domu p. Michalskiego, ogrodnika w Żabienku, któremu skradli ponad 20 kg. słoniny.

— * **KOSTRZYN.** (Jarmark.) Tegoroczny jarmark wiosenny był gorszym niż się spodziewano. Spęd koni i bydła był duży. Przybyli też licznie pozamiejscowi handlarze, ale brak było klienteli.

— (Kradzieże.) Do gospodarza Benkego zakradli się złodzieje, zabierając ze sobą dwa tuczniki, ważące około 4 ctr. Łup znaleziono na torfowiskach w Starej Górce i oddano właścicielowi. — Gosp. Poehlerowi w Wróblewie skradziono powózkę wyjazdową, której dotąd nie odnaleziono.

— * **ODOLANÓW.** (Nowe władze Przyjaciół Harcerstwa.) W skład zarządu Koła Przyjaciół Harcerstwa wchodzą pp.: L Kolany, kier. tut. szkoły — przewodn., burm. J. Kłak — zast., J. Migaj — skarb., J Pasek — sekr., St. Małuszek — zast. sekr., Kom. rew. tworzą pp. W. Krawiec, J. Dziubka i Fr. Szubert. Delegatem na zjazd wybrano p. Mielcarskiego.

— (Z Tow. Czytelni Ludowej.) Bibljoteka Tow. Czytelni Ludowych w Odolanowie liczy 1 019 książek. Korzystało z niej 80 czytelników, przyczem wypożyczono ogółem 2 076 książek. W skład zarządu Koła wchodzą pp.: K. Namysł — prezes, J. Pasek — wicepr., St. Olszanowski — skarb., A. Gasidłówna — sekr., M. Dziubkówna, M. Dąbrowska i Z. Rachwalska — biblj.

— (Z sali sądowej.) Na rozprawach karnych skazano Laudowiczową Katarzynę i jej synów Józefa, Kazimierza i Stanisława, wszystkich z Sulmierzyc, oskarżonych o wszczęcie awantury u p. Stróżyka w Sulmierzycach, na karę po 50 zł wzgl. po 10 dni aresztu, ponadto Katarzynę i Kazimierza Laudowiczów za obelżywe wyzwiska na 100 zł grzywny oraz koszty sądowe. — Za pobicie robotnika Edwarda Maląga z Dębnicy skazał sąd Motyla Piotra z Huty na 6 mies. więzienia z zaw. kary na 2 lata. — Za nielegalne przekroczenie granicy ukarano Wilhelma i Ryszarda Mądrych 14-dniowym aresztem z zawieszeniem na 2 lata. — Za symulację kradzieży skazano Orzeszyńską Annę z Sulmierzyc na 14 dni aresztu z zaw. na 2 lata, a Edw. Skolnickiego z Kępna za kradzież roweru na 6 mies. więzienia z zaliczeniem aresztu śledczego od marca. Oskarżonemu Sokolnickiemu zawieszono karę na 3 lata.

— (Kradzieże.) Pewnemu gospodarzowi w Surminie skradziono 2 krowy. Właściciel, usłyszawszy hałas, zaalarmował sąsiadów, którzy złodziei spłoszyli. Krowy zostały zwrócone poszkodowanemu, a sprawców policja schwytała. W Babach do jednego z gospodarzy zakradli się złodzieje i zabrali 2 świnie. Policja jest na tropie złodziei.

— (Dalsze szczegóły w sprawie napadu.) Ofiara napadu, p. Stan. Marciniak, przewieziony w stanie ciężkim do szpitala pow. w Ostrowie, marł po dokonanej operacji. Policja jest już na tropie złoczyńców. Jest nadzieja, że w najbliższych godzinach zostaną oni schwytani.

— * **PLESZEW.** (Zawody ping-pongowe). Rewanżowe zawody ping - pongowe między Tow. Sport. 33 a Wojskowym Klubem Sport. 70 p. p. w Pleszewie zakończyły się wynikiem 4:6 na korzyść Tow. Sport. 33. Walczyło 5 par. Poszczególne walki dały następujące wyniki: Rawet Józef (W K. S.) i Mądrzak Zbigniew (T. S. 33) z wynikiem 1:1, Godlieb (W. K. S.) i Nowodworski (T S. 33) 1:1, Mikołajczyk F. (W. K. S.) i Rejek Cz. (T. S 33) 0:2. Berger I (W. K. S.) i Fiebig (T. S. 33) 2:0, Zalesiński St. (W. K. S.) i Spychałowicz Miecz. (T. S. 33) 0:1. Sędziowali pp. Grzębowski Edward i Cogiel Zenon.

— * **PODRZEWIE.** (Z Tow. Powst. i Wojaków.) Tow. Powst. i Wojaków odbyło swe walne zebranie, które zagaił prezes p. Stefan Mikołajczak. Obradom przewodniczył kap. ks. prob. Biały. Po sprawozdaniach i udzieleniu zarządowi absolutorjum, wybrano nowe władze, w skład których weszli pp.: Stefan Mikołajczak — prezes, Józef Szmyt — wicepr., Jan Nowak — sekr., Ludwik Turkot — skarb., Henryk Łączkowski — komend. Komisję rew. tworzą pp. Nowak i Drobnik.

— * **ŚREM.** (Ze Stronnictwa Narodowego). W niedzielę Koło Stron Narodowego z Wydziałem Młodych urządziło pierwsze wspólne zebranie plenarne, któremu przewodniczył prezes Stronnictwa p. Wł. Adamski. Zebranie zgromadziło około 200 uczestników. Po zagajeniu i raporcie Młodych p. prezes Adamski w dłuższem przemówieniu informował obecnych o położeniu politycznem i gospodarczem oraz o nawiązaniu ścisłej współpracy Młodych z Kołem Stron. Nar. Obszerny referat o armji błękitnej gen. Hallera wygłosił kier. pow. Młodych p. Ludwik Nawrocki. Referatu wysłuchano w skupieniu, darząc mówcę rzęsistemi oklaskami. Zebranie zakończono odśpiewaniem Hymnu Młodych i okrzykami na cześć gen. Józefa Hallera, Romana Dmowskiego i Obozu Narodowego.

— (Zatarg z bezrobotnymi). W ub. tygodniu doszło do zatargu władz administracyjnych z bezrobotnymi. Tłem sprawy było niestawienie się bezrobotnych do robót publicznych miejskich, przy których mieli odrobić pobieraną w ciągu zimy żywność. W związku z tem wstrzymano wydawanie porcyj żywnościowych. Spodziewając się z tej racji zaburzeń, skonsygnowano większy oddział policji, który patrolował po mieście i rozpraszał gromadzących się bezrobotnych. Do ostrzejszych starć nie doszło. Nie osiągnąwszy w pertraktacjach z burmistrzem żadnych rezultatów, zwrócili się następnie do starosty powiatowego, co miało taki skutek, że w godzinach popołudniowych wydano im porcje żywnościowe.

— * **SKOKI.** (Z rady miejskiej.) Pod przewodnictwem p. burm. Smektały odbyło się zebranie rady miejskiej, na którem rozpatrywano wniosek dyrekcji poczt o obniżenie czynszu dzierżawy za budynek gdzie mieści się miejscowy urząd pocztowy. Rada miejska ze względu na to, że utrzymanie budynku pocztowego kosztuje rocznie przeszło 600 zł, zgodziła się obniżyć dzierżawę roczną o 10 proc. W dalszym ciągu uchwalono wejść w pertraktacje ze skarbem państwa o urządzenie cel więziennych w budynku, gdzie mieści się posterunek P. P.

— (Zebranie Komitetu dla spraw bezrobocia.) Pod przewodnictwem burm. p. Smektały odbyło się zebranie Komitetu dla spraw bezrobocia. Na wstępie przewodniczący podał do wiadomości członkom, że dzięki staraniom ks. prob. Zamysłowskiego miejscowy komitet uzyskał 200 zł zapomogi z pow. komitetu funduszu pracy. Akcję uzyskania funduszu wydatnie poparł magistrat. Za uzyskane fundusze komitet urządzi święcone dla bezrobotnych. Po załatwieniu spraw zebranie zamknięto.

— * **SZAMOTUŁY.** (Z sądu.) Sąd okręgowy rozpatrywał ostatnio na sesji wyjazdowej sprawę przeciw praktykantowi leśnemu Witoldowi Szulcowi, który w październiku ub. r. strzelił z fuzji na odległość 10 metrów do kolegi swego Babczyńskiego, raniąc go w lewą nogę. Po przemówieniu obrońcy sąd uniewinnił oskarżonego dla braku przesłanek prawnych art. 242 k. k. — Kierown. szkoły w Dusznikach p. Duszyński uderzył 13-letniego ucznia Chodorowskiego przez głowę za to, że nie chciał w czasie pochwalenia Pana Boga zdjąć czapki z głowy. W obronie swego syna udał się ojciec. Jan Chodorowski, do kancelarji szkolnej i począł wymyślać kierownikowi, uderzając go przytem w twarz. Sąd skazał Chodorowskiego na 8 mies. więzienia z zaw. kary na lat 5. — Roman Fąferek ze Stróżek znieważył w czasie aresztowania policję, a w areszcie pogryzł jednego z posterunkowych w palec. Sąd wymierzył mu łączną karę 3 mies. aresztu. Za nawoływanie w czasie jarmarku we Wronkach do czynnej napaści na pełniącego służbę posterunkowego, skazał sąd Kmieciaka na 4 mies. aresztu, Forblicha na 2 mies. aresztu.

— * **WRZEŚNIA.** (Walne zebranie Ligi Morskiej i Kolonjalnej.) Walne zebranie Ligi Morskiej i Kolonjalnej zagaił prezes p. Stan. hr. Mycielski, który przedstawił działalność organizacji Ligi w ub. roku. Program pracy na rok 1934 przedłożył p. apt. Konieczny, co zebrani jednogłośnie przyjęli. Wybrano nowy zarząd z hr. Mycielskim na czele.

— (Wypadek naczelnika sądu.) Bawiący na urlopie w Zakopanem naczelnik tut. sądu p. Stachowski został zasypany podczas wycieczki w góry przez lawinę i po odnalezieniu umieszczony w szpitalu.

Wypadek kolejowy

Inowrocław, 27 marca.

Na stacji kolejowej w Inowrocławiu parowóz przetokowy najechał w pewnym momencie na wagony stojące na torach naprawczych i pchnął je tak silnie, że przebiły ścianę szopy naprawczej. Znajdujący się tam elektromonter Rogatka uległ poważnemu potłuczeniu i doznał ogólnego wstrząsu. Rogatkę odstawiono do szpitala pow. w Inowrocławiu.

Możliwość redukcji 8 tys. robotników!

Katowice, 26 marca.

Związek Pracodawców w Katowicach z chwilą wypowiedzenia taryfy zarobkowej na Śląsku będzie domagał się obniżki płac w wysokości od 15 do 25 proc. Na wypadek gdyby komisja arbitrażowa nie zgodziła się na to żądanie, Związek Pracodawców zapowiada redukcję 8 tys. górników.

Skazanie komunistów

Konin, 27 marca.

Sąd okręgowy w Kaliszu na sesji wyjazdowej w Koninie rozpatrywał ostatnio oskarżenie przeciwko Stefanowi Palińskiemu, Esterze Napalównie i Salomonowi Kleczkowskiemu, Żydom z Kalisza oraz przeciw Adamowi Filipiakowi, Edw. Jarowskiemu, Wł. Koziarowskiemu i Stan. Wojciechowskiemu z Brzeźna pod Koninem, oskarżonym o uprawianie na terenie woj. kieleckiego wywrotowej działalności komunistycznej na szkodę państwa.

Palińskiego skazał sąd po przeprowadzeniu postępowania dowodowego na 3 lata więzienia, Napalównę na rok więzienia, Kleczkowskiego na 2 lata, Filipiaka na 2 i Jarowskiego na rok więzienia. Resztę oskarżonych dla braku dowodów uwolnił sąd od winy i kary.

Strajk robotników w Częstochowie

Częstochowa, 27 marca.

We fabryce odlewów emaljowych „Metalurgja" w Częstochowie wybuchł wczoraj strajk robotników, wynikły na tle zatargu, spowodowanego wymówieniem pracy 30 robotników.

Wobec fatalnego stanu majątkowego fabryki, dyrekcja zmuszona była wymówić robotnikom pracę na przeciąg 14 dni, podkreślając, iż po tej przerwie uruchomi się fabrykę jedynie na trzy dni w tygodniu, przyczem równocześnie nastąpi redukcja 30 z pośród 400 zatrudnionych robotników.

Ogół robotniczy po odbytej konferencji postanowili zastrajkować i ewentualnie okupować teren fabryki na znak protestu przeciw redukcji.

Zgon weterana z 1863 r.

Inowrocław, 27 marca.

W ub. niedzielę odprowadzono na wieczny spoczynek zwłoki ostatniego terenie Inowrocławia weterana z 1863 roku ś. p. por. Antoniego Grzymały-Łagiewskiego. Zmarły liczył 90 lat.

Dla oddania ostatniej przysługi wojownikowi o wolność przybyły liczne rzesze obywatelstwa, organizacje i wojsko, które oddało mu ostatnie honory.

Wyłowione zwłoki topielca

Sieraków, 27 marca.

W listopadzie zeszłego roku zaginął gospodarz Józef Buśko z Góry Wsi pod Sierakowem, o czem już donosiliśmy.

Ostatnio rybak Kłosowski z Sierakowa wyłowił siecią zwłoki Józefa Buśko, którego posądzono o zamach samobójczy przez utopienie się. Zwłoki leżące przeszło 4 miesiące w wodzie, znaleziono ok. Marjanowa za Sierakowem.

Epilog napaści na zakonników

Inowrocław, 27 marca.

26 lutego b. r. dokonano napadu na braci zakonnych z Markowic na szosie w Kruszy Duchownej, pow. Mogilno, i pod groźbą użycia broni skradziono im węgiel, przyczem jednego z braci dotkliwie pobito. Obecnie policja schwytała opryszków i osadziła ich w więzieniu. Sprawcami napadu okazali się mieszkańcy Inowrocławia 21-letni Józef Dziedzic, zam. przy ul. Orłowskiej nr. 27 i 25-letni Stefan Jakubowski, ul. Św. Ducha 60.

700-lecie miasta Radzynia

Jak już donosiliśmy Radzyn Pomorski obchodzi w roku bież. 700-lecie istnienia.

Uroczysty obchód jubileuszowy odbędzie się w niedzielę 3 czerwca podczas misji, na którą przybędzie ks. biskup Okoniewski z Pelplina. Program uroczystościowy przewiduje m. in. odtworzenie na dziedzińcu zamczyska pokrzyżackiego utworu scenicznego, opartego na dziejach miasta. Celem upamiętnienia rocznicy miejscowy urząd pocztowy sprawił specjalną pieczątkę z napisem na obwodzie 700-lecie miasta Radzynia Pomorskiego.

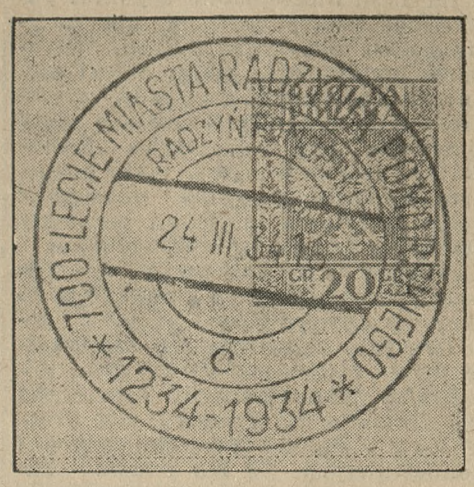

Śmierć w celi więziennej

Grudziądz, 27 marca.

Kilku bezrobotnych wywołało w minioną sobotę w stanie podpitym awanturę, podczas której jeden z nich niej. Chabowski Stanisław, lat 33, otrzymał cios w głowę.

Awanturników przytrzymano i po pisaniu w komisarjacie protokółu odadzono w areszcie policyjnym aż do wytrzeźwienia. Gdy nazajutrz miano ich zwolnić z aresztu, znaleziono Chabowskiego bez życia.

Przywołany natychmiast lekarz stwierdził śmierć wskutek zadanych ran na głowie. Zwłoki Chabowskiego przewieziono do kostnicy szpitala miejskiego.

Wielkie nadużycia w mleczarni radzyńskiej

Grudziądz, 27 marca.

W październiku ub. r. aresztowano kierownika mleczarni spółdzielczej w Radzynie, Artura Nassa. Mleczarnia radzyńska, jedna z największych na Pomorzu, zbierająca rocznie około 600 tys. zł, do roku 1930 była własnością niemieckiego Związku Spółdzielczego. W tym właśnie roku Polacy uzyskali w zarządzie mleczarni większość i wpłynęli na zgłoszenie jej do Polskiego Spółdz. Związku Mleczarskiego. Krótko potem, w r. 1933, ujawniono pewne nadużycia i nieporządki w prowadzeniu ksiąg handlowych, w wyniku czego aresztowano Nassa, pobierającego miesięcznie około 1.300 zł.

W ostatnich dniach toczyła się przed sądem okręgowym w Grudziądzu rozprawa w wyżej omówionej sprawie. Akt oskarżenia, obejmujący 25 stron pisma maszynowego, zarzuca Nassowi, iż od roku 1931 do 33 przywłaszczył sobie na szkodę mleczarni kilkanaście tys kg. masła, wart. ponad 27 tys. zł, oraz gotówki w sumie ok. 3 tys. zł. Osk. miał towar, nabyty w drodze kradzieży, sprzedawać w firmie Templin w Gdańsku, gdzie też posiadał ukryte konto osobiste. Oskarżony do winy absolutnie się nie przyznaje.

Podczas rozprawy sądowej przesłuchano kilkunastu świadków, rekrutujących się głównie z pośród członków zarządu i rady nadzorczej mleczarni radzyńskiej. Zeznawało również trzech biegłych.

Po zamknięciu postępowania dowodowego prokurator podtrzymał w zupełności akt oskarżenia i wniósł o ukaranie oskarżonego po myśli obowiązujących ustaw. Wyrok ogłoszony będzie w dniu 29 bm. Oskarżonego broni adw. Marszalik, który wygłosił świetne plaidoyer. Nadmienić wypada, iż oskarżony, który kieruje mleczarnią radzyńską, od roku 1917, posiada wprost nieograniczone zaufanie członków zarządu i rady nadzorczej.

KOCHA...
LUBI.. SZANUJE..
?
p 1099

Ponowne aresztowanie nadzorcy masy upadłościowej

Bydgoszcz, 27 marca.

Głośnem echem odbił się swego czasu w Bydgoszczy fakt aresztowania nadzorcy masy upadłościowej Browaru Wielkopolskiego Kazimierza Kaczmarka. Po kilku tygodniach przetrzymania w areszcie śledczym sąd uwolnił Kaczmarka za kaucją 20.000 zł.

Obecnie nastąpiło jego ponowne aresztowanie; co wiązą z faktem wykrycia dalszych nadużyć w formie fikcyjnych wypłat na rzecz wierzycieli Browaru. Pieniądze, notowane w księgach, jako wypłacone wierzycielom, miał nadzorca odprowadzić na własne konto. Ze względu na toczące się śledztwo bliższe szczegóły afery nie mogą być znane.

Echa krwawej zbrodni

Żyd zabił Żyda — Ustalenie nazwiska ofiary

Radomsko, 27 marca.

W związku z podaną notatką w niedzielnym numerze o krwawej zbrodni, której ofiarą padł z ręki współwyznawcy pewien Żyd na ul. Przedborskiej w Radomsku, podajemy szczegóły zabójstwa.

Krytycznego dnia ul. Przedborską postępował Żyd Fula Grosberg, do którego w pewnym momencie dostąpił jakiś osobnik w stanie nietrzeźwym, który wszczął z Grosbergiem kłótnię.

Kłótnia rychło przerodziła się w bójkę, podczas której przeciwnik uderzył jakiemś stolarskiem narzędziem Grosberga tak silnie w okolicę skroni, że spowodował natychmiastową śmierć. Nazwisko mordercy już ujawniono, jednak ze względu na toczące się śledztwo, nie możemy go podać.

Tajemnicza śmierć umysłowo chorego

Częstochowa, 26 marca.

Przed kilku tygodniami wyszedł z domu niejaki Icek Nysenbaum, zam. przy Al. Władysławskiej w Tomaszowie, i przepadł bez wieści. Icek Nysenbaum był chorym umysłowo.

W tych dniach tamtejsze władze policyjne zostały powiadomione przez policję lubelską, że na strychu jednego z domów w Lublinie znaleziono zimne już zwłoki jakiegoś mężczyzny — Żyda — lat około 35. Żadnych dokumentów przy zmarłym nie znaleziono, stwierdzono jedynie, że „nazywa się" Icek i najprawdopodobniej pochodzi z Tomaszowa. Władze policyjne w Lublinie przysłały jego fotografję, z której rodzina Nysenbauma rozpoznała „głupiego Icia".

Prowadzone dochodzenie niewątpliwie ustali przyczynę śmierci umysłowo chorego.

Sensacyjne aresztowanie

Piotrków, 26 marca.

Decyzją sądu okręgowego w Częstochowie został aresztowany w końcu ub. tygodnia kupiec Żyd Jakób Goldman, właściciel składu surowców szczotkarskich i domu przy ul. Fabrycznej 22.

Aresztowanie nastąpiło w związku ze zgłoszeniem przez Goldmana upadłości, naskutek wystąpienia jednej z zagranicznych firm, która ma do Goldmana pretensję w wysokości 75 tys. zł. Skład materjałów i wszelkiej ruchomości Goldmana zostały opieczętowane, sam zaś Żyd w tej chwili znajduje się za kratkami.

Zagrody płoną

Częstochowa, 27 marca.

W ub. niedzielę w godzinach wieczornych spaliła się we wsi Wapienniki gm. Lipie, zagroda Stanisławy Chabosz. Straty wynoszą około 3 tys. złotych.

Tegoż dnia we wsi Stanisławów gm. Lipie spaliła się zagroda Wł. Respondka. Przyczyną obydwu pożarów było zapalenie się sadzy w kominie.

Tragiczny wypadek w kopalni soli

Inowrocław, 27 marca.

Podczas montowania rur w szybie wentylacyjnym kopalni soli „Solno" pod Inowrocławiem uległ nieszczęśliwemu wypadkowi 47-letni robotnik Nikodem Szybora, który przez nieostrożność spowodował zawalenie się wielkiej bryły soli na głowę.

Szyborę, który doznał poważnych okaleczeń, opatrzył przywołany na miejsce lekarz.

Świętokradztwo

Borek, 27 marca.

W nocy z niedzieli na poniedziałek dokonano w naszem mieście drugiego już wypadku włamania do kościoła klasztornego. Łupem złodziei padł złoty zegarek, umieszczony obok ołtarza jako votum. Policja wszczęła energiczne dochodzenia.

Aresztowanie żydowskiego oszusta

Częstochowa, 27 marca.

W tut. sferach zamożniejszych kupców żydowskich wielkie wrażenie wywołało aresztowanie właściciela składu surowców szczotkarskich oraz kamienia przy ul. Fabrycznej 22, Żyda niej. Jakóba Goldmana, który ogłosił upadłość, spowodowaną ogromnemi długami.

Goldman na mocy decyzji sądu okręgowego został aresztowany i osadzony w więzieniu na Zawodziu, podczas gdy jego majątek został opieczętowany przez komornika.

Składki i pokwitowania

W administracji pisma naszego złożono w dalszym ciągu:

Na pomnik Serca Jezusowego: Czarneccy, Miłosław, z podziękowaniem za otrzymane łaski z prośbą o dalszą opiekę, 5 zł; — razem z poprzednio pokwitowanemi 163,50 zł.

Na biednych na Komandorji: Ks. Janicki 5 zł; — Wanda i Krysia Werwickie 4 zł; — razem z poprzednio pokwitowanemi 178 zł

DZIAŁ GOSPODARCZY

Z chwili

Jak unormować sprzedaż na raty?

Ministerstwo przemysłu i handlu pracuje obecnie nad ustawowem uregulowaniem handlu na raty, który w b. Królestwie (w przeciwieństwie do b. dzielnicy pruskiej) dotychczas nie jest należycie unormowany. Ponieważ sprzedaż na raty jest zjawiskiem niezmiernie rozpowszechnionem w naszych warunkach, warto zastanowić się nad tem, jak powinna wyglądać przyszła polska ustawa ratalna.

Osobiście uważamy, że jako wzór należałoby obrać ustawę niemiecką z dnia 16 maja 1894 r., która w ciągu 40 lat obowiązywania na naszym terenie okazała się dobrą i wygodną w praktyce.

Nie od rzeczy będzie zapoznanie się z tą ustawą względnie przypomnienie sobie jej postanowień:

Ustawa ratalna zawiera przedewszystkiem przepisy, regulujące rozwiązanie umowy z winy nabywającego.

Paragraf pierwszy ustala zasadę, według której dopuszczalny jest zwrot obopólnych świadczeń na wypadek niespełnienia przez nabywającego zobowiązań, wynikających z kontraktu: w danym razie kupujący otrzymuje sumę wpłaconą przezeń w poczet ceny kupna, zaś sprzedający otrzymuje przedmiot, a pozatem odszkodowanie za zużycie przedmiotu.

Paragraf drugi reguluje pretensje wierzyciela do dłużnika z racji pomniejszenia wartości przedmiotu, sprzedanego na raty, lecz niezapłaconego przez kupującego. W razie odstąpienia kupującego od kontraktu, jest tenże zobowiązany do zwrotu wkładów poczynionych przez sprzedawcę z racji zawarcia umowy, oraz do odszkodowania sprzedawcy za uszkodzenie przedmiotu, o ile ono nastąpiło z winy kupującego. Pozatem kupujcy winien wynagrodzić sprzedawcę za używanie rzeczy, przyczem sąd bierze pod uwagę pomniejszenie wartości przedmiotu, o ile ono nastąpiło.

Co się tyczy umów, stanowiących, że cała reszta ceny kupna jest natychmiast płatna w razie nieuiszczenia raty w terminie, to ustawa — celem ochrony kupującego przed wyzyskiem — postawia, że umowy tego rodzaju ważne będą tylko wtenczas, gdy będą stanowić, że płatność całej reszty nastąpi dopiero po częściowem lub całkowitem niezapłaceniu dwóch rat i suma tych rat wyniesie nie mniej, jak dziesiątą część ceny kupna.

Oto, jak wygląda niemiecka ustawa ratalna, która u nas obowiązuje dotychczas. Jak już rzekliśmy, mamy wrażenie, że odpowiada ona całkowicie potrzebom życia praktycznego. Żalów na ustawę ratalną nigdy nie słyszeliśmy. Przeciwnie, jej dodatnią wartość potwierdza fakt, iż stołeczna izba przemysłowo - handlowa, jak wynika z doniesień prasy warszawskiej, opracowała projekt ustawy ratalnej, nie różniący się zasadniczo od ustawy, obowiązującej u nas.

Ponieważ poruszona tutaj sprawa interesuje szerokie koła kupiectwa, dobrze by było, gdyby osoby, mające życzenia odnośnie zmiany wzgl. uzupełnienia ustawy ratalnej, zechciały nam uwagi swe zakomunikować.

Nasiona. Sprawozdanie handlowe z dn. 26 marca 1934 r. Specjalnego składu nasian Telesfora Otmianowskiego w Poznaniu. Notowania informacyjne za 100 kg. w zł za jakości przeciętne dominialne, nowego sprzętu, loco stacja załadowania.

Koniczyna czerwona 180 — 235; koniczyna biała 60 — 100; koniczyna szwedzka 90 — 120; koniczyna żółta chmielowa odłuszczona 90 — 110; koniczyna żółta chmielowa w łuskach 30 — 35; inkarnatka 100 — 115; przelot pospolity 90 — 110; rajgras angielski krajowy 44 — 50; tymoteusz 25 — 30; seradela 13 — 14; wyka latowa 13.50 — 14.50; peluszka 14.50 — 15.50; groch Wiktoria 24 — 29; groch zielony Folger 20 do 21; groch polny mały 17 — 19; gorczyca 33 — 35; rzepik latowy 50 — 55; rzepak zimowy 46.50 — 47.50; tatarka 22 — 24; siemię lniane 51 — 54; mak niebieski 42 do 48; mak biały 50 — 60; łubin niebieski 7.50 do 8,25; łubin żółty 9.75 — 10.75.

Druga dekada marca znacznie posunęła naprzód wykup potrzebnych nasion; koniczyna czerwona utrzymuje swoją cenę, większe zainteresowanie znalazły koniczyny biała — bardzo tania, — oraz szwedzka, bastard i przelot. W rajgrasie oraz trawach szlachetnych było ożywienie.

Apel Rady Interesentów Targów Poznańskich

Mimo że Targi Poznańskie istnieją od lat 15-u, niezespolone czynniki gospodarcze Rzeczypospolitej nie uczyniły z nich dotychczas takiego instrumentu handlowego, jakim dzięki zorganizowanej pracy związków gospodarczych w niektórych krajach stały się wielkie targi zagraniczne. Wskutek tego liczne korzyści, jakie gospodarce krajowej powinna udostępnić wielka instytucja targowa, pozostały dotychczas jeszcze niewykorzystane.

Pragnąc zracjonalizować te nieskoordynowane wysiłki i zaprząc je do pracy dla spotęgowania obrotów gospodarczych, zawiązała się samorzutnie Rada Interesentów Targów Poznańskich jako emanacja samorządu gospodarczego tj. Związku Izb Przemysłowo - Handlowych, Rolniczych i Rzemieślniczych, 19 Izb Polsko - Zagranicznych oraz 59 centralnych organizacyj gospodarczych całej Polski z Centralnym Związkiem Przemysłu Polskiego i Naczelną Radą Zrzeszeń Kupiectwa Polskiego oraz Związkiem Kupców na czele.

Rada Interesentów Targów Poznańskich jest reprezentacją użytkowców targowych. Kieruje się przeto w swej działalności jedynie i wyłącznie względem na dobro wytwórczości i handlu polskiego, natomiast nie reprezentuje interesów instytucji targowej.

By zracjonalizować Targi Poznańskie, w myśl dezyderatów przemysłu i kupiectwa, wzywamy wytwórców krajowych, aby wzięli jaknajliczniejszy udział w tegorocznych Międzynarodowych Targach Poznańskich (od 29 kwietnia do 6 maja 1934). Nie należy łożyć na kosztowną dekorację stoiska, nie chodzi bowiem o efekty wystawowe, ale o pokaz towaru. Nie powinno zabraknąć ani jednego poważnego warsztatu w Polsce, dając tem wyraz zrozumienia potrzeb przemysłu krajowego oraz lojalności wobec własnych związków i gospodarczego samorządu. Równocześnie kierujemy apel do kupiectwa, aby pewną określoną część swych zakupów sezonowych załatwiło bezpośrednio na Targach Poznańskich, dając tem dowód zrozumienia dla inicjatywy powziętej przez ich własną reprezentację i ich dobro mającej na celu.

Rok zeszły zaznaczył się w historji gospodarczej jako punkt zwrotny kryzysu. Obecnie idziemy powoli ku poprawie. Należy zdyskontować korzyści, jakie ona niebawem przyniesie i otrząsnąć się z martwoty kryzysowej, przyspieszając pobudzenie nowych sił produkcyjnych i konsumcyjnych. Niechaj przykładem a zarazem przestrogą będą nam wszyscy nasi sąsiedzi z zachodu, którzy zapowiedzieli liczny udział w tegorocznych Targach Poznańskich, kierując się widocznie przekonaniem o wzroście siły nabywczej Polski. Uważają oni Targi Poznańskie za racjonalną płaszczyznę dla dokonania licznych transakcyj. Niezaprzeczalnie leży w interesie naszego przemysłu i handlu, by osiągnęły te korzyści, w jakie nawet obcy niezbicie wierzą, biorąc gremjalny udział w Targach Poznańskich. A zatem niechaj hasłem naszem będzie: „Targi Poznańskie to front gospodarczy całej Polski".

RYNKI PIENIĘŻNE I TOWAROWE

Pieniądz i papiery wartościowe

Na światowych giełdach papierów wartościowych panował w tygodniu ubiegłym naogół nastrój spokojny przy tendencji mocniejszej.

Giełda nowojorska miała początkowo usposobienie słabe, co tłumaczy się grożącym strejkiem w przemyśle automobilowym. W środku tygodnia jednak nastąpiła ogólna zwyżka notowań, wywołana przedewszystkiem wiadomością o zamierzonej interwencji Roosevelta w grożącym konflikcie między pracodawcami i robotnikami, następnie dużemi zmianami w projekcie ustawy o kontroli nad giełdami, zmianami, które sfery giełdowe przyjęły z dużem zadowoleniem, wreszcie udzieleniem specjalnych pełnomocnictw Federal Reserve Board w sprawie regulowania stopy procentowej na rynku pieniężnym. Pożyczki polskie miały tendencję niejednolitą. W dniu 23 bm. notowano (w nawiasach cyfry z 17 bm.): 8% Poż. Dillona 81.37½ (81.62½), 7% Poż. Stabilizacyjna 99.00 (98.12½), 6% Poż. Dolarowa 71.00 (69.75), 7% Poż. m. Warszawy 63.00 (64.75), 7% Poż. Śląska 62.00 (63.12½).

Obroty na giełdzie londyńskiej zwiększyły się dzięki zleceniom ze strony publiczności. Na giełdzie paryskiej zaznaczyła się poprawa tendencji, spowodowana w pierwszym rzędzie intensywną akcją w kierunku zrównoważenia budżetu państwowego i korzystną oceną ostatnich posunięć rządu w dziedzinie polityki zagranicznej. Giełda berlińska wykazywała nastrój mocny. Początkowo przyczynił się do tego spadek marki niemieckiej na giełdach zagranicznych, stanowiący dobry moment spekulacyjny, później zaś mowa Hitlera. Mowa kanclerza spowodowała najpierw haussę na akcje przemysłów związanych z budownictwem i robotami publicznemi. W akcjach tych nastąpiła jednak wkrótce większa realizacja, ponieważ sferom giełdowym nie podobał się ustęp przemówienia, w którym kanclerz oświadczył się przeciw wypłacaniu wysokich dywidend, natomiast za zużyciem zysków na cele walki z bezrobociem. Gotówka osiągnięta z realizacji akcyj lokowana była w papierach państwowych, a to znów wskutek oświadczenia Hitlera, że gwarantuje bezpieczeństwo kapitału i jest przeciwny dewaluacji marki.

Obroty na giełdzie warszawskiej były umiarkowane. Na rynku dolarowym panował w tygodniu ubiegłym zupełny spokój. Za banknoty płacono prywatnie 5.29¼ do 5.26¼, kurs czeków New York notowane oficjalnie 5.31¼ — 5.28½ — 5.29½ — 5.29, a kabla 5.31¼ — 5.29½ — 5.30. W dziale dewiz europejskich utrzymywał się Londyn w granicach prawie niezmienionych, podczas gdy Berlin zniżkował, a Zurych lekko zwyżkował.

Za czerwońce sowieckie płacono na rynku prywatnym 0.98—1.00 zł., na ruble złote 4.65—4.69 złotych.

Ziemiopłody

Nad sytuacją światowych rynków zbożowych ciążył w dalszym ciągu nacisk podaży pszenicy argentyńskiej który przeciwdziałał zwyżce cen, jaka zaczęła się, w skromnych wprawdzie rozmiarach, już zaznaczać. Na kształtowanie się cen zaczynają powoli upływać przewidywania przyszłych zbiorów. Z tej strony wiadomości brzmią zachęcająco. W Stanach Zjednoczonych obszar uprawy zmniejszy się o 2½ proc., w krajach europejskich zaś stan zasiewu przedstwia się częściowo niezbyt pomyślnie. We Francji i Italji n. p. powszechnie liczą się z gorszemi zbiorami niż w ub. roku. — Czynnikiem, który oddziała w wysokim stopniu na zniżkę ceny w krajach europejskich, jest silny wzrost akcji eksportowej Węgier w zakresie pszenicy. Gdy w ub. kampanji wywozowej Węgry dostarczyły 78 300 tonn. w bieżącej cyfra ta podskoczyła do 450 200 t. inaczej natomiast zaznaczył się eksport pszenicy rosyjskiej, wobec słabego, jak się zdaje, wyniku zbiorów tamtejszych.

W Polsce cena pszenicy zniżkowała na wszystkich giełdach (o 25 do 50 gr.), natomiast owies wykazał zwyżkę w Warszawie o 1,— zł.

Ceny naszych głównych zbóż kształtowały się w ub tygodniu następująco:

	19. 3.	20. 3.	21. 3.	22. 3.	23. 3.	24. 3.
Pszenica						
Warszawa	21,50	21,00	21,00	21,00	21,00	—
Poznań	17,75	17,50	17,50	17,50	17,50	17,50
Bydgoszcz	—	17,50	17,50	17,25	17,25	—
Łódź	—	—	—	—	—	—
Żyto						
Warszawa	14,75	14,75	14,75	14,75	14,75	—
Poznań	14,75	14,75	14,75	14,75	14,75	14,75
Bydgoszcz	14.75	14,75	—	14,75	14,75	—
Łódź	—	—	—	—	—	—
Jęczmień						
Warszawa	14.25	14.00	14,00	14,25	14,25	—
Poznań	15,25	15,25	15,25	15,25	15,25	15.25
Bydgoszcz	—	—	15,50	—	—	—
Łódź	—	—	—	—	—	—
Owies						
Warszawa	12,00	12,00	13,00	13,00	13,00	—
Poznań	11,75	11,75	11,75	11,75	11,75	11,75
Bydgoszcz	—	—	—	—	—	13,00
Łódź	—	—	—	—	—	—

Nabiał

Krajowy rynek masła był w tygodniu wujraczej spokojny przy tendencji wyczekującej. Dopiero pod koniec tygodnia nastąpiło pewne ożywienie i ceny podniosły się o 10 — 20 gr. na kg. Sezon przedświąteczny jest już na ukończeniu, a w związku z tem możliwości zwyżki cen masła są nikłe. W Poznaniu notowano w sprzedaży hurtowej 3.30 — 3.35, w drobnym hurcie 3.50 zł za 1 kg. Cena detaliczna podniosła się w końcu ub. tygodnia do 4.00 zł za kg. I gat. Komisja nabiałowa w Warszawie notuje od dnia 24 bm. w drobnym hurcie 3.70 zł za kg. gat. wyborowego. Rynki zagraniczne wykazują tendencję naogół utrzymaną.

Ceny mleka konsumcyjnego i sera utrzymują się na niezmienionym poziomie.

Jaja

Zwiększone zapotrzebowanie przedświąteczne pokrywają w zupełności dowozy świeżego produktu, wskutek czego ceny skłaniały się raczej ku zniżce. Oczekiwane większe zapotrzebowanie w bieżącym tygodniu nie spowoduje zapewne znaczniejszych wahań cen. W Warszawie osiągano w końcu ub. tygodnia 73 — 80 zł z.. skrzynię 24-kopową. W Poznaniu płacono w hurcie 0.90 zł za mendel.

KRONIKA GOSPODARCZA

Perspektywy dolara

Wczoraj na wszystkich giełdach europejskich — przy naogół panującym spokoju i stabilizacji kursów — wystąpiła zwyżka dolara, który jest coraz bliższy górnego punktu złota. I tak notowano w Warszawie czek na Nowy Jork 5.30½ — 5.30¼ (w sobotę 5.29), w Paryżu przy otwarciu 15 18½ (sobotnie zamknięcie 15.17¼), w Zurychu 9.09 ¾ (3.09).

W ten sposób zniżka dolara z ostatnich dni okazała się narazie przejściowa. Należy jednak podkreślić, że istnieją w dalszym ciągu pewne powody techniczne, które mogą wpłynąć na osłabienie waluty amerykańskiej. Należy do nich przesycenie europejskiego rynku dolarami, tak, że podaż miejscami przewyższa popyt. Interesujące są poza tem informacje z Ameryki, według których zaobserwowano jakoby w ostatnich dniach ponowny odpływ kapitałów z Ameryki. Gdyby zjawisko to spowodowane zawiedzionemi nadziejami na szybką poprawę oraz obawą, iż nowa ustawa o kontroli giełd uniemożliwi poprawę giełdową, miało potrwać i przybrać szersze rozmiary — sytuacja dolara mogłaby stać się niepomyślna.

Wreszcie zaznaczyć należy, iż t. zw. obóz inflacyjny w St. Zjednoczonych, który odniósł niedawne zwycięstwo, uzyskując przyjęcie billu Diesa w sprawie srebra, w dalszym ciągu wywiera nacisk w kierunku dalszej urzędowej dewaluacji dolara.

Z KRAJU

(k) **Wzrost wskaźnika produkcji przemysłowej.** Wskaźnik produkcji przemysłowej, obliczony przez Instytut Badania Konjunktur Gospodarczych i Cen, za luty b. r. wykazuje wzrost z 58.0 do 61.8, czyli o 3.8 punktów, t. j. o 6.5 proc. Wzrost objął większość gałęzi przemysłu.

(k) **Obszar zasiewu ozimin.** Główny Urząd Statystyczny dokonał na podstawie prowizorycznego obliczenia powierzchni, zasianej oziminami w jesieni 1933 r. W liczbach bezwzględnych powierzchnia tych upraw przedstawia się dla całej Polski następująco (w tysiącach ha): pszenica 1.501.8, żyto — 5.764.7, jęczmień — 32.8. W porównaniu do danych zeszłorocznych w obszarach zasiewu wymienionych ziemiopłodów nastąpiły następujące zmiany, wyrażone w odsetkach zeszłorocznej powierzchni: pszenica — 99.2 proc. ,żyto 100.2 proc., jęczmień — 100.4 proc.

(k) **Reorganizacja urzędów skarbowych w Poznaniu.** Z dniem 1 kwietnia r. b. nastąpi reorganizacja urzędów skarbowych w Poznaniu, których liczba z 4 podniesie się do 5. W chwili obecnej trwają prace przygotowawcze m. in. nad utworzeniem nowych komisyj szacunkowych przy wszystkich urzędach skarbowych. (AZ)

(k) **Przemysł anonimowy w Poznaniu.** W niektórych działach przemysłu metalowego w Poznaniu pojawiła się konkurencja ze strony anonimowych warsztatów pracy, które, pracując tajnie, omijają przepisy podatkowe i socjalne, dzięki czemu mogą wytwarzać taniej, niż solidne firmy przemysłowe. Konkurencja anonimowych warsztatów pracy jest również i z innych względów szkodliwa. (AZ)

Z ZAGRANICY

(x) **Pomyślny stan dochodów skarbu angielskiego.** Według stanu na dzień 17. b. m. wykonanie budżetu angielskiego wykazuje nadwyżkę dochodów w wysokości 22 miljonów funtów. Wspomniana nadwyżka niewątpliwie wzrośnie jeszcze do końca marca — końca roku budżetowego. W związku z dobrym stanem finansów państwowych sfery gospodarcze czynią starania, w kierunku obniżenia stopy podatku dochodowego.

KAPELUSZE wiosenne damskie i męskie
Nowości sezonowe w wielkim wyborze poleca dg 1304
TOMAŠEK - Poznań, Pocztowa 9
Jedyny i specjalny magazyn i wytw. kapeluszy. Reperacje tanio i akuratnie.

Z Ligi Katolickiej

XV Walne zebranie delegatów i zjazd zarządów parafjalnych Lig Katolickich archidiec. Gnieźnieńskiej i Poznańskiej odbyło się w niedzielę, 11 marca 1934 r. na Złotej sali — Drukarni i Księgarni św. Wojciecha w Poznaniu o godz. 11 i pół, poprzedzone mszą św. w Kolegjacie św. Marji Magdaleny (Fara).

Powitał zebranych licznie delegatów ks. prałat Józef Prądzyński, usprawiedliwiając nieobecność prezesa Archidiec. Ligi Katolickiej p. prof. dr. Gantkowskiego, członków zarządu głównego pp. Stan. Sczanieckiego, szamb. Edw. Potworowskiego oraz jedną z najdalej wysuniętych placówek naszych, Parafjalną Ligę Katolicką w Grębaninie.

Zkolei zaproponował ks. prałat na przewodniczącego Walnego Zebranie p. insp. Nowakowskiego z Inowrocławia. Wybór przeszedł jednogłośnie.

Obejmując przewodnictwo p. insp. Nowakowski odczytał porządek obrad. Na sekretarza powołano p. Chałaszkiewicza, prezesa P. L. K. w Murowanej Goślinie. Sprawozdanie organizacyjne i finansowe za r. 1933 przedłożyli pp.: H. Kozłowska i dyr. W. Całka. Sprawozdania te uzupełnił ks. sekretarz generalny swemi uwagami.

W dyskusji nad sprawozdaniami zabrali głos pp. Matelski z Poznania i dyr. Fischbach z Kościana, którym odpowiedział ks. sekretarz generalny. Walne Zebranie udzieliło pokwitowania Zarządowi Głównemu.

Uchwalono jednogłośnie zmianę statutu, a mianowicie uzupełniono: § 5. Parafjalną Ligę Katolicką reprezentują na zewnątrz, łącznie i oddzielnie: delegat arcybiskupi i prezes."

Uzupełniono Zarząd Główny, wybierając ponownie pp.: Stanisława Sczanieckiego z Poznania, szamb. Edwarda Potworowskiego z Goli, insp. em. Edmunda Surdyka ze Śremu i Stanisławę Wytykównę z Kościana.

Referat n. t.: „Znaczenie organizacji w życiu i rozwoju Kościoła" wygłosił ks. prałat Prądzyński, poczem Walne Zebranie delegatów przyjęło cztery rezolucje, które podajemy poniżej.

Przy wolnych głosach i wnioskach przemawiał p. Naparty — Bydgoszcz — św. Trójca, wnosząc, aby referat ks. sekretarza generalnego był ogłoszony w „Pochodni" i prasie; dalej zabierali głos pp.: Małecki — Poznań, Piaczyński — Pleszew, Szatkowski — Pogorzela, Hetmański — Konojad. Wszystkim odpowiedział ks. prałat Prądzyński.

Następnie p. przewodniczący zamknął Walne Zebranie hasłem do pracy na niwie katolickiej i społecznej.

Rezolucja
XV walnego zegrania delegatów Parafj. Lig Katolickich Gniezno - Poznań

1) Każdy katolik i katoliczka powinni być czynnymi członkami stosownej dla siebie organizacji katolickiej, szczególnie jednak przynależnością i pracą swoją popierać organizacje zaliczone przez N. Ordynarjusza diecezji do Akcji Katolickiej.

2) Delegaci Parafjalnych Lig Katolickich, zebrani na XV walnem zebraniu w dn. 11 marca 1934 r., dziękują pokornie N. Episkopatowi Polski, za tak doniosłe wskazanie, zawarte w liście pasterskim z dnia 21 i 22 lutego 1934 r. i przyrzekają myśl jego przewodnią wprowadzać w czyn, w życiu publicznem i prywatnem.

3) Delegaci Parafjalnych Lig Katolickich zebrani na XV walnem zebraniu — w imieniu 16 tysięcy członków Archidiecezjalnej Ligi Katolickiej — dziękują prasie kierującej się poczuciem odpowiedzialności i nie kalającej się rozmazywaniem skandali erotycznych i kryminalistycznych, zwłaszcza jednak „Przewodnikowi Katolickiemu", za tyloletnią pracę apostolską dla chwały Bożej, wielkości Kościoła i dobra Polski. Społeczeństwo wzywają do żywiołowej propagandy na rzecz uczciwej prasy, zwłaszcza jednak „Przewodnika Katolickiego", jako doświadczonego przyjaciela i wychowawcy rodziny katolickiej i polskiej.

4) Wobec rozzuchwalenia się propagandy wolnomyślicielstwa i bezbożnictwa, dążącego do zbolszewizowania narodu polskiego we wszystkich jego warstwach, wzywa XV walne zebranie delegatów P. L. K., nietylko członków swych skupionych w Archidiecezjalnej Lidze Katolickiej, ale wszystkich katolików, do stanowczego odpierania zakusów bezbożnictwa i wolnomyślicielstwa, bez względu na stanowisko i znaczenie osobiste agentów tego ruchu.

Syzyfowa praca „Stelli"

Tow. Kolonij Wakac."

Poniższą odezwę polecamy gorąco życzliwej uwadze naszych Czytelników:

Towarzystwo „Stella", które już od 1896 roku zajmuje się sprawami społecznemi wysyłając corocznie liczne rzesze dzieci na kolonje letnie i stację sanitarną w Kobylnicy, przeżywa w obecnych niewątpliwie trudnych warunkach ciężkie czasy, z tego powodu, że bardzo wielu naszych długoletnich czołnków wystąpiło z Towarzystwa.

Wobec tego, że praca nasza jest bardzo trudna a nigdy się nie kończy, gorąco prosimy całe nasze społeczeństwo, by się łączyło pod sztandarem pracy dla dobra bliźniego i nas w tych trudnych warunkach nie opuszczało, mianowicie obecnie, gdy „Stella" w ciągu całego roku utrzymuje swoim kosztem w stacji sanitarnej w Kobylnicy miesięcznie 15—20 dzieci rodzin bezrobotnych. Niechże społeczeństwo uprzytomni sobie owe smutne warunki, w jakich biedacy ci żyją na dziś w „Smutnem Miasteczku" i w baraku przy „Osiedlu Warszawskiem" na Komandorji. Kto nie potrafi sobie tego uprzytomnić, niechaj się tam uda i przekona o nędzy, w jakiej ludzie ci żyją.

„Stella" mając conajmniej dzieci tych rodziców na uwadze, stara się wysyłać je chociaż na kilka tygodni w roku bądź na kolonje letnie, bądź też do Zakładu w Kobylnicy, gdzie pod wpływem dobrego i obfitego pożywienie oraz przebywania na świeżem powietrzu przychodzą do sił i poprawiają nadwątlone zdrowie.

Wobec tego nie tracimy nadziei, że zainteresowani działalnością Towarzystwa „Stella" Dobrodzieje nasi, byli i nowi Członkowie pozostaną nam nadal wierni, życzliwi, żę będą wśród swoich krewnych, znajomych, przyjaciół itd. jednali nam nowych członków. Poza tem gorąco prosimy Szanownych Członków, którzy przeoczyli termin i dotąd nie uregulowali składek za rok 1934 i poprzednie lata, by wedle możności zechcieli łaskawie wpłacać je na nasze konto w P. K. O. nr. 201.266, uznając trudne warunki finansowo-gospodarcze „Stelli".

Zgłoszenia nowoprzystępujących członków można składać pod adresem: „Stella", Tow. kol. wakac. i stacyj sanitarnych przy ul. Długiej nr. 17.

Ponieważ zatem rozwój Tow. „Stella", które tak ważne zadanie ma do spełnienia, w wysokim stopniu uzależniony jest jedynie od moralnego i materjalnego poparcia przez całe społeczeństwo, gorąco raz jeszcze prosimy nie zapominać o celach i zadaniach naszego Towarzystwa, powyżej wyłuszczonych.

Tow. Stella" w Poznaniu.

Puder Bebe Szofmana - Skarb dziecka i matki
ng 5 579

SPORT

Światowe sławy

wezmą udział w zawodach z okazji biegu o puhar „Kurjera Poznańskiego"

Bardzo ciekawie zapowiadają się międzynarodowe zawody organizowane przez POZLA w dniu 8 kwietnia w związku z doroczną atrakcją wiosennego sezonu, biegiem na przełaj o puhar redakcji „Kurjera Poznańskiego". W zawodach tych weźmie udział doskonały szybkobiegacz niemiecki, a zarazem akademicki mistrz świata Pflug. Również ma startować — jak donosi PAT w biuletynie z dnia 26 bm. — znakomity dziesięciobojowiec Sievert, wielokrotny reprezentant barw Rzeszy w spotkaniach międzynarodowych; potwierdzenia jego uczestnictwa organizatorzy nie posiadają. Ponadto ujrzymy cały szereg czołowych lekkoatletów polskich.

Zawsze jednak największe zainteresowanie budzi sam bieg, który już teraz zapowiada się niezwykle emocjonująco ze względu na rywalizację takich „asów" jak Hartlik i Fiałka. Dołączą się do nich niewątpliwie inni doskonali przełajowcy, a w licznej stawce może się znaleźć i ukryty talent. Przypominamy, że zgłoszenia przyjmuje sekretarjat POZL (p. Mądralówna ul. Patr. Jackowskiego 72, lub w lokalu AZS Zamek - Wartownia od 16 do 18).

Piłka nożna

„Warta" ligowa pilnie przygotowuje się do spotkań o mistrzostwo i rozegrała ostatnio szereg meczów towarzyskich, zakończonych dla niej zwycięsko. Ostatnia wygrana „zielonych" w Warszawie z „Polonją" daje rękojmię, że mecze, które stoczy „Warta" na Wielkanoc będą bardzo interesujące. Świątecznym przeciwnikiem „Warty" jest jak już donosiliśmy, bardzo poważna drużyna niemiecka „Victoria" mistrz Berlina na rok 1934. Spodziewać się należy, iż rozgrywki wielkanocne będą bardzo ciekawe. (kom)

Pierwsze ćwierćfinały o puhar „Cybiny". „San" pokonał „Polonję" Główna 4:0 (1:0). Mecz ten przerwano na 5 minut przed końcem gdyż drużyna „Polonji" nie podporządkowała się zarządzeniu sędziego p. Z. Wiśniewskiego. Po rozgrywce pobito kilku piłkarzy „Sanu". Drugie spotkanie wygrała niespodziewanie „Admira" bijąc „Cybinę" w stosunku 4:2 (0:1).

Szermierka

Mistrzostwa DOK VII w szabli i szpadzie odbyły się wczoraj przy udziale dość poważnej liczby zawodników w sali „ośrodka". Poszczególne wyniki są następujące: szpada — oficerowie (walczono tylko w kl. I): 1. mjr. Pazderski 29 p. strzelców, 2. por. Bejgrowicz 1 p. panc., 3. por. Warunek 14 p. a. l. Podoficerowie: 1. kpr. Kluge 25 p. a. l., 2. plut. Norkiewicz 69 p. p., 3. chor. Adamczak (ośrodek). W szabli w grupie podoficerskiej, pierwsze miejsce zajął po rozgrywce st. sierż. Ruchalski z 56 p. p. z Krotoszyna, mając równą ilość zwycięstw z kpr. Klugem, 3. plut. Norkiewicz.. Kluge i Norkiewicz są kursistami CIWF.

Tennis

Nieoficjalne spotkanie Francja i Stany Zjednoczone na placach krytych, zakończyło się porażką Francuzów 5:0. W podwójnej Lott i Stoeffen pokonali Borotrę i Boussus 2:6, 12:10, 4:6, 6:3, 11:9. W ostatnim dniu Shields wygrał z Merlin 7:5, 7:5, 6:1, a Stoeffen zwyciężył Borotrę 16:14, 6:4, 9:7. Ta przegrana nie jest jednak miażdżąca, bowiem Borotra nie był w pełni formy, a w podwójnej brakło Brugnona. Na własnym gruncie Francuzi mogą zatem stawać do walki o puhar Davisa nie bez szans w razie współudziału Borotry w pojedyńczych; bez niego szanse te ogromnie zmaleją.

Wioślarstwo

Sejmik wioślarski odbył się w stolicy, w lokalu „Warszawskiego Towarzystwa Wioślarskiego". Obradom przewodniczył z wyboru prezes Pol. Zw. Tow. Wiośl., p. Bojańczyk; przybyli delegaci 29 największych klubów z całej Polski. Sprawozdania wywołały ożywioną i długotrwałą dyskusję, a w jej wyniku uchwalono władzom absolutorjum, poczem dokonano wyboru jednej trzeciej części zarządu, ustępującej co rok na zasadzie losowania w osobach pp.: Gędziorowski B. (Warsz.), Lenartowicz (W), Garstecki (Pozn.), Czajkowski (Bydg.) i Motylewski. Prezesem został nadal p. Bojańczyk, pierwszym wicepr. — inż. A. Loth, kapitanem sportowym — inż. Lenartowicz. Postanowiono zorganizować „pierwszy krok wioślarski" we wszystkich ośrodkach, posiadających komitety regatowe. Uchwalono też wysłać na mistrzostwa Europy do Lucerny w r. b. pełny skład reprezentacji polskiej.

Korespondencja z Czytelnikami naszymi

— **J. S. Wilda.** Czynsz podstawowy wynosi miesięcznie 51,23 zł. Opłatę dodatkową za wodę i od kanałów gospodarz miał prawo pobierać, dopóki płacony czynsz nie wynosił 75% podstawowego; zatem w r 1927 już prawa tego nie miał. Opłatę stemplową od pokwitowania zasadniczo ponosi wystawca kwitu. Podwyżki czynszu aż do wysokości podstawowego mogły następować co kwartał, w niniejszym wypadku o 6%. Jeżeli Pan płacił „milcząco" więcej niż wynosił czynsz podstawowy, to Pan w takiż sposób płacił dobrowolnie i nie może teraz domagać się zwrotu. Przeciwko zbyt wysokiemu wymiarowi podatku trzeba wnieść reklamację. (K)

Umarł Maciek, umarł i leży na desce.
Pokropili „PRZEMYSŁAWKĄ" i zatańczył jeszcze
Bo w Macieju taka dusza
Z „PRZEMYSŁAWKĄ" to się rusza, oj dana, dana!
PRZEMYSŁAWKA
WODA KOLOŃSKA O ZNANEJ DOBOROWEJ JAKOŚCI
HENRYK ŻAK · POZNAŃ
P 3735 - Ż 1794

RADJO

Środa, 28 marca 1934 r.

Poznań (346 m) **13.00** płyty; **14.02** giełda; **14.10** kwadrans ziemianek; **16.40** kącik językowy (prof. A. Szyperski); **17.50** „Zapomniane ognisko wiedzy" (O Akademji Lubrańskiej) — wygł. p. J. Leżeński; **23.40** „Wynalazki przy biurku redakcyjnem" — wygł. red. J. Gutsche.

Warszawa (1415 m) **7.00** audycja poranna; **12.05** muzyka popularna z płyt; **15.40** recital fortepianowy St. Nawrockiego; **16.10** program dla dzieci; **16.40** „Skrzynka pocztowa"; **16.55** sławni artyści — Br. Huberman (płyty); **17.20** koncert chóru Cecyljańskiego z Krakowa; **17.50** „Skrzynka pocztowa rolnicza"; **18.00** „O celach dążeń ludzkich" — wygł. prof. Tadeusz Kotarbiński; **18.45** „O Parsifalu" Wagnera — mówić będzie prof. dr. Zdzisław Jachimecki (Kraków); **18.58** „Myśli wybrane"; **19.00** tr z Teatru Wielkiego w Warszawie: misterjum muzyczne „Parsifal" Wagnera; **20.55** feljeton literacki pt. „O duchu poezji czeskiej"; **21.10** dziennik wieczorny; **21.20** dalszy ciąg transmisji z Teatru Wielkiego; **23.40** odczyt w języku esperanckim.

Programy zagraniczne. Daventry: 16.15 konc. symf. z Bournemouth; **Moskwa (Stalin):** 17.25 „Rigoletto" — opera Verdiego; Ryga: **19.05** koncert symf. pod dyr. Coatesa; **Praga:** 20.45 koncert symf.; **Wiedeń:** 21.00 koncert symfoniczny; **Posie Parisien:** 21.10 „Passionément" opt. Messagera; **Strasburg:** 21.30 koncert symf; **Paryż:** 12.45 koncert symf.

Najtaniej kupisz Radjoaparaty, Aparaty fotograf., Gramofony, i sprzęty
EMKA
Wrocławska 30, tel. 56-83
Do 1. 4. 1934 tania sprzedaż
ng 5 776/7

Greta Garbo — królową

Greta Garbo ukaże się wkrótce w roli królowej w wielkim filmie historycznym wytwórni „Metro - Goldwyn - Mayer" p. t. **„Królowa Krystyna".** Scenarjusz tego filmu opracował znany dramaturg **Berthold Viertel** według materjałów dostarczonych mu przez samą Gretę, która w czasie swego ostatniego pobytu w ojczyźnie — Szwecji — przeprowadziła w archiwach państwowych studja nad życiorysem królowej Krystyny, córki wielkiego Gustawa Adolfa. Greta Garbo poświęciła również sporo uwagi zapoznaniu się z przeróżnemi detalami, jak architekturą XVII wieku, kostjumami, oraz zwyczajami i obyczajami ówczesnego dworu szwedzkiego. Z tym bardzo obszernym, pracowicie zebranym materjałem zapoznała wszystkich odpowiedzialnych członków wytwórni „Metro-Goldwyn-Mayer", pod których kierownictwem zrealizowano ten największy film historyczny ostatnich lat. Reżyserję **„Królowej Krystyny"** prowadził znakomity **Rouben Mamoulian.**

Pg 3739

KSIĘGI STANU CYWILNEGO

Zgony:

26 b. m. zgłoszono: Andrzej Ćwiertniak, bankowiec, 64 l. Irena Cieślakowa z d. Konieczna, 26 l. Franciszka Lewandowska, krawcowa, 20 l. Wojciech Adamski, szofer, 31 l. Henryk Bazaczek 1 r. 5 m. 26 d. Marja Przybylakowa z d Kijakówna, 56 l. Marjan Bober 7 lat. Marja Schubertówna 2 dni. Jan Michałowski, organista, 68 l. Walerja Grabarzyna z d. Kopeciówna, wdowa, 47 l. Stanisława Wolniewiczowa z d. Śrankiewiczówna, 82 l. Krystyna Gałęska 8 i pół godz. Gertruda Gałęska 10 i pół godz. Alfons Figura, nauczyciel, 29 l. Zofja Kędzierska, robotnica, 18 l. Anna Konieczna z d. Szajna, wdowa, 23 l. Stefan Kordus, obuwnik, 23 l. Wojciech Kosior 1 dzień. Józef Kędziora, podmistrz murarski, 62 l. Jan Janczewski 2 mies. Marjanna Przyłucka, robotnica, 37 l. Czesław Kozłowski 8 mies.

Równie dobre za mniejszą cenę.
Każda gospodyni powitała napewno z radością wiadomość o zniżce ceny Mydła Jeleń Schicht, gdyż będzie mogła nadal używać tego znakomitego środka do prania i w dodatku jeszcze oszędzać. zg 5933
Mydło Jeleń Schicht jest zawsze jednakowo wyrabiane z najlepszych surowców, wydajne w użyciu, nie niszczy bielizny, a przytem obecnie jest naprawdę tanie. Żadnego innego mydła, równie wysokiego gatunku, nie można otrzymać po tak niskiej cenie.

Wina Węgierskie Francuskie Południowe
wszelkiego rodzaju
Czyste — Smaczne — Treściwe
w cenie bardzo przystępne
M. Rotnicki
Handel Win
Fr. Ratajczaka 38 — Tel. 23-48
dg 1351

Nowoczesna technika na usługach astronomji

Przyczyny szybkiego rozkwitu astronomji w ostatnich kilku dziesiątkach lat należy się dopatrywać przedewszystkiem w postępach, jakie poczyniła technika budowy narzędzi. Astronomja bowiem w znacznie jeszcze większym stopniu niż inne nauki przyrodnicze, korzysta z najnowszych zdobyczy techniki. Olbrzymie amerykańskie teleskopy, ruchome kopuły i

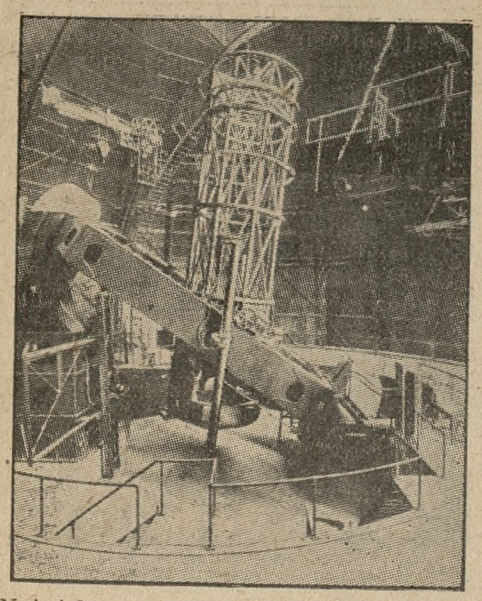

Największy reflektor na świecie, teleskop Hookera na Mt. Wilson.

urządzenia obserwacyjne, niesłychanie precyzyjne przyrządy pomiarowe, aparaty fotograficzne do zdjęć nieba, regulowane sygnałami radjowemi elektyczne zegary, to wszystko dziedziny, w których obok astronoma najwięcej ma do powiedzenia inżynier-mechanik.

W ostatnich czasach postąpiła ogromnie umiejętność budowy wielkich teleskopów. Technicy amerykańscy nie poprzestają na zbudowaniu naj-

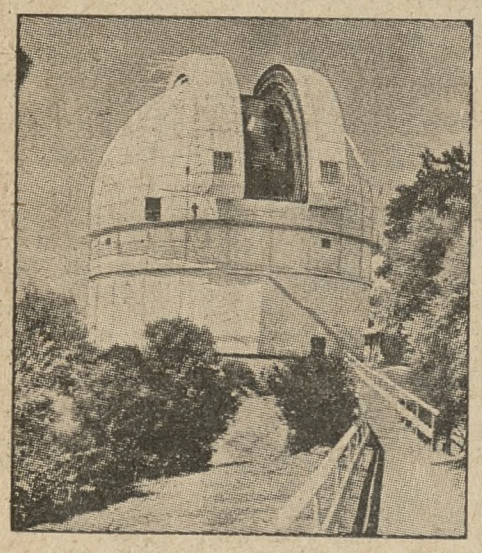

Kopuła największego reflektora (Hookera) na Mt. Wilson w Kalifornji

większego refraktora na świecie o średnicy 1 m. dla obserwatorjum Yerkesa (18 m długości, waga samego tubusu 6 tonn) i budują największy teleskop zwierciadlany, ustawiony w olbrzymiej kopule na Mount Wilson w Kalifornji. Średnica parabolicznie szlifowanego lustra mierzy aż 2,58 m. Koszt budowy narzędzia wraz z kopułą wyniósł 540 tys. dol. Zapomocą tego olbrzyma zdołano sfotografować gwiazdy setki tysięcy razy słabsze od najsłabszych widzialnych okiem nieuzbrojonem i rozłożyć odległe o miljon

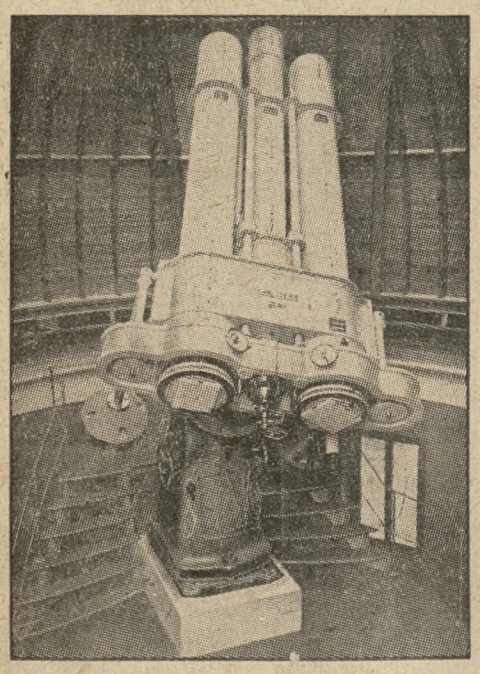

Potrójny fotograficzny refraktor Zeissa w obserwatorjum Neuenburg (Szwajcarja)

lat świetlnych mgławice na poszczególne gwiazdy. Nie dosyć na tem. Obecnie planuje się w Ameryce budowę kilku teleskopów wieżowych, których lustra mają osiągnąć średnicę 5 lub nawet 8 m.! Wielkie lunety nowoczesne umieszczone są w kopułach obracanych elektrycznością. Podłoga też jest ruchoma. Do obserwacji w zenicie opada ona na dół a przy obserwacji w pobliżu horyzontu wznosi się do góry, tak, iż stają się zbędnemi wszelkiego rodzaju schody i drabiny używane dotychczas, z wyjątkiem jednego krzesła. Urządzenie takie skonstruowane przez firmę Zeissa znajduje się m. in. w obserwatorjum w Babelsberdze pod Berlinem.

Wynalazek fotografji walnie przyczynił się do rozwoju astronomji, a zwłaszcza jej najmłodszej gałęzi, atrofizyki. Płyta fotograficzna zastąpiła oko ludzkie w wielu dziedzinach i okazała swą wyższość nad niem. W niektórych obserwatorjach fotografuje się niebo systematycznie przy pomocy t. zw. „astrokamer" lub w ogniskach wielkich teleskopów. Na zdjęciach odkrywa się rokrocznie setki nowych gwiazd zmienych, planetoid, mgławic odległych nieraz o 100 do 200 miljonów lat świetlnych. Na kliszy odkryto w r. 1930 Plutona, dziewiątą z rzędu planetę systemu słonecznego Nie do zastąpienia okazała się fotografja w badaniu komet. Także i kinematograf zdołano zastosować do badań niektórych zjawisk niebieskich, a w szczególności zaćmień słońca. Doniedawna momenty początku i końca całkowitego zaćmienia można było wyznaczać z dokładnością, nie przewyższającą 1/10 sek. Dziś, dzięki metodzie prof. Banachiewicza, dyrektora Obserwatorjum Krakowskiego, wypróbowanej w czasie zaćmienia słońca w r. 1927 w Laponji, dokładność obserwacji wzrosła niemal dziesięciokrotnie.

Światło gwiazd bada się dziś fotometrami, zbudowanemi na zasadzie stosów termoelektrycznych i komórki światłoczułej. Dokładność osiągnięta temi metodami jest zdumiewająca; pozwalają one badać zmiany blasku, które dla oka ludzkiego są niemal niedostrzegalne.

W astronomji pozycyjnej dąży się do większej dokładności przez stosowanie fotografji i konstruowanie niezmiernie precyzyjnych przyrządów pomiarowych, pozwalających na pomiar pozycji ciał niebieskich na zdjęciach z nieosiągalną dawnemi metodami ścisłością. Niemal na każdem polu widać tendencję usuwania obserwatora na dalszy plan i zastąpienia go narzędziem działającem automatycznie i eliminującem lub przynajmniej znacznie zmniejszającem błędy spowodowane indywidualnemi właściwościami obserwatora. Tego typu narzędziem jest t. zw. „mikrometr bezosobowy" stosowany z wielkiem powodzeniem przy obserwacjach kołem południkowem lub narzędziem przejściowem, mających na celu wyznaczenie dokładnego czasu, długości miejsca obserwacji lub położenia gwiazdy.

Mówiąc o czasie, nie możemy pominąć usiłowań techniki skonstruowania zegara, którego chód nie podlegałby zmianom, powodowanym głównie przez wahania temperatury i ciśnienia. Ostatniem słowem techniki na tem polu są, jak dotąd, zegary elektryczne typu Shortt'a, budowane w Anglji przez „The Synchronome Company". Polska posiada tylko dwa zegary tego typu: jeden znajduje się w Urzędzie Miar i Wag w Warszawie, drugi w Obserwatorjum Astronomicznem U. P. Miernikiem czasu jest tu wolne wahadło inwarowe, wahające się pod zmniejszonem ciśnieniem i w możliwie jednostajnej temperaturze, co osiąga się przez umieszczanie go w głębokich piwnicach. Niektóre wielkie obserwatorja trudnią się specjalnie wyznaczaniem dokładnego czasu, który następnie jest transmitowany przez wielkie radjostacje i na falach eteru rozsyłany na całą kulę ziemską w po-

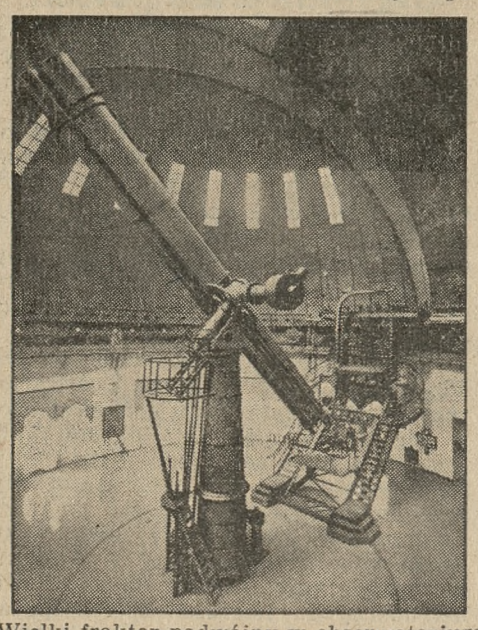

Wielki fraktor podwójny w obserwatorjum poczdamskiem. Główny teleskop zawiera najdoskonalszy objektyw świata (w przec. 80 cm).

staci sygnału czasowego. Błędy trafiające się w nadawaniu tych sygnałów z reguły nie przekraczają $^{1}/_{10}$ sek.

Widzimy, iż technika nowoczesna wspiera skutecznie badania astronomów. Przyzwyczailiśmy się w czasach dzisiejszych uważać możliwości techniczne za nieograniczone. Stosowanie coraz to nowych jej zdobyczy do astronomji pozwoli na ustawiczne zwiększanie zasięgu badań, a tem samem ilości nowych odkryć, na uściślanie dotychczasowych metod pracy i konstruowanie nowych narzędzi badania. W tym sensie możliwości rozwoju astronomji są równie nieograniczone jak postępy techniki. P. I.

Przeszczepianie tkanek

Przez przeszczepianie tkanek rozumie się usunięcie, względnie wycięcie, odpowiedniej tkanki, lub całego organu i przeniesienie go na inne miejsce żywego organizmu, oraz przymocowanie go tam w celu doprowadzenia do zrośnięcia. Można przeszczepiać tkanki z jednego miejsca organizmu na inne miejsce tego samego organizmu, np. przeszczepić skórę z ramienia na czoło lub policzek. Zabieg taki nazywa się autotransplantacją. Gdy przeszczepiamy tkanki z różnych osobników, należących jednak do tego samego gatunku np. z jednego człowieka na drugiego, mówi się wówczas o homotransplantacji, wreszcie gdy osobniki, między którymi przeprowadzamy transplantację, należą do różnych gatunków np. królik i pies) mówimy o heterotransplantacji.

Przeszczepianie żywych tkanek nie jest „jedną z ostatnich zdobyczy nowoczesnej chirurgji", jak się to często głosi. Znane ono już było w czasach odległych. W Indjach, na progu ery chrześcijańskiej, stosowano jako karę za różne przewinienia, obcinanie uszu, nosa, i t. d. Zadaniem hinduskiego lekarza było przyprawić, względnie odtworzyć te części ciała poszkodowanemu. Przyznać trzeba, że chirurgowie hinduscy wywiązywali się z tego zadania jak na ówczesny stan wiedzy lekarskiej bardzo dobrze. W czasach późniejszych spotykamy naprzemian okresy, w których operacje te były w kołach lekarskich bardzo popularne, to znowu zarzucane, zależnie od wyników, jakie większość ich dawała.

Przeszczepianie tkanek obejmuje w pierwszym rzędzie transfuzję krwi. A dalej współcześni chirurgowie uciekają się bardzo często do uzupełniania drogą transplantacji całych partyj skóry, zniszczonej naskutek oparzeń, silnych odmrożeń itd. Przeszczepiają też kości. W ten sposób uzupełniają m. in. ubytki w pokrywie kostnej czaszki, spowodowane różnemi wypadkami. Próbują przeszczepiać różne gruczoły, a więc tarczycę, trzustkę, gruczoły rozrodcze itd. Stąd do transplantacyj zaliczyć należy większość operacyj odmładzających. Odrębnym rodzajem transplantacyj są zabiegi idące w kierunku odtworzenia z poszczególnych tkanek pewnych narządów, np. odtworzenia ze skóry przedramienia nosa zniszczonego przez jakąś sprawę chorobową.

Jako źródła tkanek i całych narządów potrzebnych do homotransplantacji, jeśli ta wchodzi w rachubę, zaczynają niektórzy chirurgowie coraz częściej używać zwłok zmarłych. Oczywiście użycie tego materjału możliwe jest tylko w bardzo krótki czas po śmierci i jeśli zmarły był zdrowy i młody oraz nie zakończył życia na chorobę zakaźną.

Przeszczepianie tkanek jako zabieg operacyjny ma przed sobą wielką przyszłość. Częstość jego stosowania zależeć jednak będzie w pierwszym rzędzie od strony finansowej. Obecnie bowiem większość tych operacyj należy do zabiegów kosztownych, na które może sobie pozwolić tylko znikomy odsetek potrzebujących. A jest ich dzisiaj w wyniku wielkiej wojny bardzo wielu. K-k.

Brytańczycy nie chcą pozwolić na ekspedycję na Mount-Everest

Mieszkańcy Tybetu postanowili ostatnio zabronić wszelkim ekspedycjom naukowym dokonywania prób wejścia na Mount-Everest. Wkrótce bowiem po ostatnich badaniach uczonych angielskich, którzy przelecieli samolotami ponad wierzchołkiem Mount-Everestu, kraj nawiedzony został przez szereg katastrof, jak śmierć Dalaj - Lamy, trzęsienie ziemi w Nepalu i t. p. Tybetańczycy, którzy są bardzo przesądni, przypisują te nieszczęścia gniewowi bogów, których siedzibą ma być najwyższa góra świata i których spokój został naruszony

Wiek w literaturze i w życiu

Granice starości, czy też wieku, który ocenia się jako początek starości, w ostatnich czasach uległy znacznemu przesunięciu. Odbija się to nietylko przez porównanie życia dzisiejszego z tem, co było trzydzieści choćby lat temu, ale nawet przez porównanie z przykładami, jakie daje literatura i jakie znaleźć można w wybitnych utworach poetów i powieściopisarzy.

Faust Goethego prosi Mefista o odmłodzenie go o trzydzieści lat. A tymczasem według opinji historyków literatury Faust mógł liczyć nie więcej jak 55 lat W tym wieku Faust, jakiego nam przedstawia i opisuje Goethe, był już zgrzybiałym starcem. Dzisiaj człowiek w tym wieku, a zwłaszcza jeśli uprawia sporty, jest jeszcze człowiekiem w pełni sił fizycznych i umysłowych. Drugim przykładem innej miary, jaką przykładali współcześni do pojęcia starości, jest Tolstoja „Anna Karenina", gdzie mówi się o starcu, liczącym pięćdziesiąt sześć lat. Dzisiaj określenie takie sprawia wrażenie komiczne, gdy się widzi 60-letnich „starców", którzy grają w tennisa, golfa, jeżdżą konno, pływają. O przykłady nietrudno: Bernard Shaw (70 lat), Massaryk (75 lat), król Gustaw Szwedzki (76 lat), Deterding (69 lat), etc.

Takie same zmiany w ujęciu sensu i formy terminu starości, a nawet jeszcze dalej idące, widzimy, gdy chodzi o kobiety. Balzac np. kruszył w swoich powieściach kopję o prawo do życia dla „trzydziestoletniej" kobiety, którą w tym już wieku uważano dawniej za matronę. Dzisiaj kobieta w „balzakowskim" wieku dokonuje rekordowych lotów aeroplanem, wiosłuje, pływa, popisuje się jak tancerka, amazonka, tenisistka, biuralistka etc. etc. Czynny udział w gospodarczem, w grach sportowych, przyczyniają się do konserwacji młodości i świeżości. M. K.

Spadek liczby aut osobowych i ciężarowych w Czechosłowacji

Pod wpływem kryzysu i ciężkiej sytuacji gospodarczej w Czechosłowacji liczba samochodów znajdujących się w ruchu zmniejszyła się o 14.795 wozów. Z tej liczby przypada na wozy osobowe 7.377, na autobusy — 667, na auta ciężarowe — 6.391. Ogólna zaś liczba kursujących w Czechosłowacji samochodów osobowych wynosi 74.945, ciężarowych — 28.689, autobusów — 7.797. Tak więc liczba ciężarówek zmniejszyła się o 24%, autobusów o 17½%, osobowych o 10%.

Walka z hazardem w Szwecji

W Riksdagu szwedzkim rozpatrywany jest obecnie projekt prawa, zakazującego wszelkich zakładów hazardowych. Jeśli projekt ten zostanie uchwalony, żadne zakłady hazardowe nie będą dozwolone bez pozwolenia rządu. Pozwolenie takie będzie mogło być wydawane na totalizatora na wyścigach. Nowe prawo ma na celu walkę z rozpowszechnionem ostatnio w Szwecji t. zw. „typowaniem" zawodników, biorących udział w zawodach sportowych, meczach i t. p.

Grobowiec z epoki grecko - rzymskiej odkopany w Aleksandrji

Ostatnio dokonane zostało ważne odkrycie archeologiczne w Aleksandrji na przedmieściu Mustafa Pasza. Na terenie używanym przez angielską administrację wojskową jako plac do gry w footbal odkopany został wielki grobowiec z epoki grecko-rzymskiej. Wokół grobowca znajduje się 16 kolumn artystycznie rzeźbionych. W środkowej komnacie, w której wzniesiony jest ołtarz, znajduje się 12 grobów indywidualnych, ustawionych symetrycznie w formie rozety. Mury grobowca ozdobione są freskami w żywych barwach, świetnie zachowanych, które jednak zaczęły się psuć przy pierwszem zetknięciu ze świeżem powietrzem.

Wielki brylant „Janker" przysłany do Londynu

Słynny diament 700 karatowy „Jonker", który znaleziony był niedawno w Transvaal'u, nadesłany został przed paru dniami do Londynu, jako zwykła przesyłka polecona, aby nie ściągnąć uwagi złodziei. „Jonker" złożony został w siedzibie związku jubilerów i strzeżony jest przez armję agentów i policjantów. Jest on zamknięty w specjalnym pokoju o niezwykle grubych murach, we wnętrzu kasy pancernej, zaopatrzonej w najrozmaitsze tajne zamki. W najbliższym czasie diament ten przesłany będzie do Amsterdamu, gdzie zostanie oszlifowany i prawdopodobnie podzielony na części, gdyż właściciele jego nie mają nadziei na znalezienie w obecnych ciężkich czasach dostatecznie bogatego nabywcy, mogącego nabyć wielki brylant w całości.

Za ogłoszenia i reklamy odpowiada administracja w osobie Antoniego Leśniewicza w Poznaniu

Dnia 26 marca 1934 r. zmarł w sile wieku, ś. p.

Stanisław Tosio

urzędnik Banku Cukrownictwa w Poznaniu.

Stratę Zmarłego, jako gorliwego i wzorowego współpracownika, odczuwamy głęboko i na zawsze zachowamy Go w naszej pamięci.

ng 5849 **Zarząd Banku**

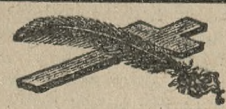

W dniu 26. bm. rozstał się z tym światem, po krótkich i ciężkich cierpieniach, długoletni kolega nasz, ś. p.

Stanisław Tosio

urzędnik Banku Cukrownictwa S. A.

W Zmarłym tracimy zacnego i życzliwego towarzysza pracy. Cześć Jego pamięci!

Koleżanki i Koledzy.

zg 5986

Ś. p.

Władysław Sas - Nowosielski

Dyrektor Kolei Państwowych w Poznaniu, kapitan rezerwy, obrońca Lwowa, przewodniczący gł. komisji rewizyjnej K. P. W., odznaczony medalem Niepodległości i Złotym Krzyżem Zasługi.

Po krótkich cierpieniach zmarł dnia 26 marca 1934 r. przeżywszy lat 50. Nabożeństwo żałobne odbędzie się w kościele św. Karola Boromeusza na Powązkach w Warszawie dnia 28. bm. o godz. 9,45 rano, po którem nastąpi wyprowadzenie zwłok na cmentarz miejscowy, o czem zawiadamia pogrążona w głębokim smutku

ng 5843 **rodzina.**

ZAKUPY ŚWIĄTECZNE!

Oliwy prowanckie i stołowe, opłatki do mazurków, artykuły kosmetyczne i drogeryjne, mydła, perfumy, wody kolońskie, pudry, kremy

uskutecznia się tradycyjnie najkorzystniej

W CENTRALNEJ DROGERJI

J. CZEPCZYNSKI

STARY RYNEK 8, tel. 45-45 (zbior.) 33-24, 3315, 32-38, 31-15

Oddział: Drogerja Uniwersum ul. Fr. Ratajczaka 38 Tel. 27-49

ng 5847/8

W piątek, dnia 30 marca rb. **biura niżej podanych banków otwarte będą tylko do godz. 12-tej a w sobotę,** dnia 31 marca rb. **tylko do godz 11-ej.**

Bank Cukrownictwa — Banque Franco - Polonaise — Bank Handlowy w Warszawie — Bank Kratochwill i Pernaczyński — Bank Kwilecki Potocki i Ska. — Bank Ludowy — Bank Poznańskiego Ziemstwa Kredytowego — Bank Związku Spółek Zarobkowych — Bank Zachodni — Komunalny Bank Kredytowy — Komunalna Kasa Oszczędności Miasta Poznania.

Pg 3741-13,17

Limuzyna

nowoczesna „Itala" 6-osobowa, 6 cylindrów, 60 P. S., 16 litrów benzyny na 100 km., motor nienaruszony, fabrycznie plombowany, sprzedamy za niską cenę, zamienimy na parcelę lub inny objekt.

zg 5985

Firma EDMUND RYCHTER, Poznań, Fr. Ratajczaka 2.

Bluzki

Ostatnie nowości

S. KACZMAREK

UL. 27 GRUDNIA 20

dg 1205

Dnia 24 marca 1934 roku zasnął w Bogu, po długich i ciężkich cierpieniach, opatrzony Sakramentami św., mój najukochańszy mąż, nasz drogi ojciec i dziadek, ś. p.

Józef Kędziora

b. pracownik Wodociągów Miejskich

przeżywszy lat 62. Pogrzeb odbędzie się w środę, dnia 28. bm. o godz. 16.30 z domu żałoby, ul. Szamarzewskiego 13/15 na cmentarz św. Małgorzaty na Śródce.

W ciężkim smutku pogrążona **żona z dziećmi i rodziną.**

zg 5987

Berlin, Paryż.

2 dzielnych

ekspedjentów

fachowców branży manufakturowej z działu jedwabi i wełny, poszukujemy zaraz. Zgłoszenia z odpisami świadectw kierować do firmy: **Merkur w Katowicach, ul. 3 Maja.**

Pg 3743-71,28

WSPOMNIENIA MILE SPĘDZONYCH ŚWIĄT

są nie do pomyślenia bez aparatu fotograficznego ZEISS-IKONA z firmy:

FOTO-GREGER

(Kazimierz Greger)

Poznań 3 — ul. 27 Grudnia 18.

Największy w Polsce Magazyn Aparatów i Przyborów Fotograficznych. Założony w 1910 r.

Pg 3740-12,43

Mamy zaszczyt zawiadomić naszą Szanowną Klientelę, że z dniem 24 marca **przenieśliśmy skład maszyn i biuro nasze** oraz **warsztat reparacyjny** z Placu Wolności 8 do nowego lokalu przy

ul. ŚW. MARCINA 25 - skład frontowy

Prosimy o zwiedzenie naszego składu zaopatrzonego w różnorodne modele **maszyn do pisania REMINGTON, maszyn do liczenia** i wszelkich **aparatów biurowych.**

Towarzystwo Przemysłowo-Handlowe

BLOCK - BRUN, S. A.

n 2 **w Poznaniu, ul. św. Marcina 25, telefon 10-52**

ng 5839

SZYNKI WIELKANOCNE

Pieczenie i kiełbasy

w znanej doborowej jakości polecają

Bracia STROBEL

Fabryka pierwszorzędnych wyrobów mięsnych

Poznań, *św. Marcin 28* *Tel. 41-54*
ul. Półwiejska 3 *Tel. 58-27*

ng 5840

Kupiec młodszy z kapitałem 30 tys. złotych przystąpi jako

czynny wspólnik

względnie kupi **przedsiębiorstwo handlowe** najchętniej w Poznaniu. — Zgłoszenia Kurjer Pozn. zg 5975

Wspólnika

czynnego z branży żelaza z kapitałem 15.000 zł poszukuję. Zgłoszenia Kurjer Poznański zg 5983.

Pg 3738-12,108

Żelazo sztabowe

Tragarze budowlane
Gwoździe i łańcuchy
Śruby i nity
Okucia do drzwi
Okucia do okien
Armatury garncarskie,
Narzędzia rzemieślnicze
Narzędzia rolnicze
Podkowy i podkowce
Siatki na ploty
Blacha cynkowa

poleca korzystnie

JAN DEIERLING

Poznań, Szkolna 3
Składowa 4

dg 1353

Na Święta

polecamy
znane z swej dobroci, z własnego wyrobu

jajka

marcepanowe, kremowe, ananasowe, truflowe

Zajączki, Figurki

Specjalność: **bomboniery** alabastrowe, jedwabne, artystycznie wykonane

BRACIA MIETHE

GWARNA 8 właśc. M. Kaczmarek **TEL. 31-01**
dg 1348

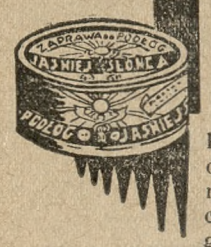

TAK MAŁO KOSZTUJE TAK DUŻO DAJE

Każda gospodarna Pani powinna dbać o wygląg podłogi w swojem mieszkaniu. Lśniąca podłoga świadczy. że Pani domu dba nietylko o elegancię, ale i o higjene. Zaprawa do podłóg **„JASNIEJ SŁONCA"** farbuje momentalnie **białe podłogi** na mahoń lub orzech.
ng 5 698

ng 5 699

Potrzebny

fachowiec

do racjonalnej fabrykacji wyrobów betonowych, mogący się wykazać dłuższą praktyką i doświadczeniem. Zgłoszenia szczegółowe do dg 1337
Piotrowickiej Fabryki Maszyn, Sp. Akc. w Piotrowicach Śl.

„FERA" usuwa owłosienie momentalnie **bez specjalnych** zabiegów i podrażnienia skóry.
Wszelkich objaśnień co do sposobu zabiegów udziela **bezpłatnie**
INSTYTUT HIGJENICZNO-KOSMETYCZNY
dg 1348 **„IRNIS"** PIEKARY 5.

NA ŚWIĘTA WIELKANOCNE
poleca
Szanownej Klijenteli znane ze swej dobroci

Szynki i Kiełbasy Wielkanocne,

oraz wszelkie inne wyroby po cenach bardzo przystępnych

Franciszek Niklasiewicz

Centrala ul. Wrocławska 37, tel. 37-10. Filja ul. Wroniecka 17
dg 1349 Proszę zwracać uwagę na imienną firmę.

LICYTACJA LIKWIDACYJNA

Z dotychczasowych licytacyj pozostały towar z f-y „Serwis" a mianowicie:
maszynki do czyszczenia noży, serwisy do kawy i mokki, filiżanki, kieliszki, różne figurki, talerze dek., lampy etc.
oraz **urządzenie składowe** sprzedaje codzień od godz. 10 do 18 w Lokalu publ. Licytacji ul. Wroniecka 4 najwięcej dającemu za gotówkę. Pg 3742113,20

Brunon Trzeczak
zaprzys. i ustanowiony rzeczoznawca i aukcjonator na Woj. Poznańskie, ul. Wielkie Garbary 34. Telefon 21-26 i 31-75.

Nagłówkowe słowo (tłusto) 25 groszy, każde dalsze słowo 15 groszy, 5 liczb = jedno słowo, i, w, z, a = każde stanowi 1 słowo. Jedno ogłoszenie nie może przekraczać 100 słów, w tem 5 nagłówkowych.

OGŁOSZENIA DROBNE

Ogłoszenia wśród drobnych:
1-łamowy milimetr 50 groszy

Znak oferty naprzykład: n 2395, z 21 025, d 1811 i t. d. = 1 słowo.
Drobne ogłoszenia przyjmuje się do godziny 11.

Na ogłoszenia szyfrowane

wymagające złożenia „zgłoszeń" lub „ofert" do „Kurjera Poznańskiego" za Nr...., prosimy kierować listy do nas oddzielnie na każde ogłoszenie, nigdy zbiorowo w jednym liście na kilka ogłoszeń W narożniku dolnym, lewym koperty lub pocztówki prosimy umieścić czytelnie numer ogłoszenia, abyśmy korespondencję, nie otwierając jej doręczyć mogli inserentowi.

Kurjer Poznański

Poznań,
św. Marcin 70

zdg 57 675

Przestrzec musimy zgłaszających się przed dołączaniem do ofert dokumentów oryginalnych, świadectw i t. p., gdyż administracja nasza nie przyjmuje na siebie żadnej odpowiedzialności za ich zwrot, jak wogóle za dalsze załatwienie oferty przez inserenta.

Adres inserenta wskazujemy (zamiejscowym za dołączeniem znaczka pocztowego) tylko w tym wypadku, jeżeli inserent upoważnia nas do tego, podając w ogłoszeniu „Wiadomość" lub „Adres" wskaże „Kurjer Poznański" Nr....

Administracja.

1. KAMIENICE

Willa
nowa przy Sołaczu 7 mieszkaniowa z ogrodem, dochód 5 000 tys. cena 42 tys., wpłaty 15 000 sprzedam. Maciejewski, Zwierzyniecka 8, telefon 62-66 zdg 38 953

Administracji
domu poszukuje za kaucję. — Oferty Kurjer Poznański zdg 39 265

2. PIENIĄDZ

Marki
i funty angielskie w złocie korzystnie na sprzedaż. Oferty Kurjer Poznański zdg 37 799

Sprzedam
akcje Brzeski Auto. Oferty cena Kurjer Poznański zdg 39 290

3. LETNISKA I UZDROWISKA

Samotnym
— chronicznie chorym — stały pobyt tanio. Sanatorjum „Salus", Kraków. ng 5 705

4. OSOBISTE

Uprasza się
o podanie adresów 2 panów, którzy byli świadkami wypadku samoch. w dniu 25. 11. 1933 na ulicy Cieszkowskiego i Wałów Kościuszki i którzy wówczas podali swój adres w szpitalu żydowskim. Zgłosz. Wieloch, Poznań, Białagóra tel. 4196. zdg 38 875

Unieważniam
weksel in blanco tysiąc złotych podpisem Marja Antoni Grześkowiacy wręczony 20. 3. 34 Romanowi Czaplickiemu. Transakcja niezałatwiona Grześkowiak Piotr Inowrocław. zdg 39 010

Józef Wylęgała
nie wyjechał do Berlina, zamieszkuje obecnie ul. Młyńska 1. zdg 39 230

6. OŻENKI

Sierota
lat 33, cośkolwiek gotówki pozna solidnego pana. Cel matrymonjalny. Oferty Kurjer Poznański zdg 39 050

7. SPRZEDAŻE

Okucia
budowlane poleca Hurtownia okuć Hurt Polski, ul. Wrocławska 9. ng 5764

Motocykle
angielskie nowe, używane, ceny najniższe powodu likwidacji. Żydowska 29. Pg 3 351-12,21

Fortepian
w dobrym stanie sprzedam tanio. P. Jackowskiego 9, m. 6. zdg 38 902

Fortepian
tanio sprzedam. Rychter, Poznańska 26. zdg 38 932

Interes zbożowy
w powiatowem mieście zaraz do sprzedania. Oferty Kurjer Poznański zdg 38 825

Meble najtaniej J. Baranowski
Poznań, Podgórna 13. Pg 3 086-23,59

Kapelusze damskie Jan Sozański
Duży wybór. — Hurtownia. St. Rynek 84. wejście Zamkowa 6. Pg 3340 11,3

Centrala Mebli
Wielka 26, poleca meble po cenach najniższych. Pg 3341-11,11

Losy
3. klasy nadeszły. Wypłacam wygrane z drugiej klasy. Kędziora, kolektor, Sieroca 5/6. narożnik Nowej. zdrg 38 684

U nas
znajdzie każda Pani to, czego szuka. Płaszcze, kostjumy eleganckie przytem dostępne dla każdej kieszeni. Fabryka konfekcji damskiej, Wildowa Syn. Wodna 1. P 3357-12,111

Ariel
motocykle, części zapasowe, wysyłają generalni zastępcy Scott Pawłowski. Lwów Akademicka. Pg 3139 72,17

Pianina Bettinga
najlepsza jakość, ceny najniższe, długoterminowe spłaty. Dostawa wprost z fabryki fortepianów i pianin, Leszno oraz Poznań, Ratajczaka 28. dg 1298

Drzewa owocowe
alejowe, ozdobne i róże polecają Szkółki Drzew Jeske, Jelonek, p. Złotniki k/Poznania, tel. 3 Filja i sprzedaż detaliczna: Poznań, ulica Sczanieckiej. Cenniki na żądanie. Pg 3136-9,54

Sprzedam
lub wydzierżawię willę w Puszczykowie, 8 pokoi i 2 kuchnie z dużym ogrodem. Zgłoszenia Kurjer Poznański zdg 38 321

Egzystencja!
Drogerja 25 lat, zaprowadzona, dla choroby gotówką 10 tys. okazyjnie sprzedam. Znaczek. Zgłoszenia Kurjer Poznański zdg 38 561

Łabędzie
do oddania majętność Lenartowice, poczta Pleszew, pow. Jarocin. zdg 37 853

Walizy, torebki, parasole
specjalność firmy Czysz, Szkolna 11. Pg 3 645-12,58

Wózki
wyprawki, Trąbczyńska, Gwarna 11. Przyjmuję asygnaty Kredyt. zdg 38 387

Księgarnia
papier, śródmieście mieszkaniem. Oferty Kurjer Poznański zdg 38 949

7 mórg
m² 2 złote w Dębcu sprzedam z powodu podziału majątkowego. Oferty Kurjer Poznański zdg 38 979

Parasole
w najnowszych deseniach bardzo tanio, nowy transport. Grunwald, Gwarna 17. zdg 37 938

Parcele
przy kościele i dworcu sprzedam. Górczyńska 7, m. 1. zdg 38 978

Raglan
męski średnia figura. Sienkiewicza 7, m. 10. zdg 38 962

Dryling
Krupp lunetą, sztucer. Zgłoszenia Kurjer Poznański zdg 38 958

Parcelę
sprzedam w najlepszej dzielnicy willowej w Poznaniu gdzie wszelkie wygody. Adres wskaże Kurjer Poznański zdg 38 219

Traktor
„Titan" gotowy do pracy tanio sprzeda. Zgłoszenia Kurjer Poznański zdg 38 986

Kocioł
miedziany 350 litrów na sprzedaż. Oferty Kurjer Pozn. zdg 38 996

Dodatki do ubrań
najtaniej w wielkim wyborze — Andrzejewski, Szkolna 13. dg 1 062

Gramofony
płyty, mechanizmy, reparacje. Ceny zniżone. F. Bałoń, Poznań, Woźna 12. Pg 2 560-8,40

Jadalnię
mniejszą korzystnie sprzedam. — Marynarska 9, górny dzwonek. zdg 39 012

Gramofon
walizkowy płytami, głośnik Philipsa tanio. Żórawia 3, kiosk. zdg 39 014

Motocykl
Ariel jak nowy. Łódź z motorem sprzeda Majętność Buszewo, — poczta, tel. 7. Lubosina, powiat Szamotuły. zdg 39 015

Gospodarstwo
84 mórg z kompletnym inwentarzem 6 km od Poznania zaraz na sprzedaż. Informacje Weigt, — Sulejewo, poczta Bojanowo Stare zdg 39 021

Darmo
otrzymasz poradę, jak odnowić mieszkanie, czy kupiony przedmiot. Wszystko do malowania „Palette", św. Marcin 57. dg 1319

Parcele
Grunwaldzka, Cytadela, Rataje korzystnie. Informacje 2—5. — Rausch, Grobla 27. zdg 39 030

Akumulator
radjowy tanio sprzedam. Kalczyński, Rybaki 6, m. 13. zdg 39 032

Jadalnia
elegancka, rzeźbiona okazyjnie tanio. Stolarnia, Bukowska 9. zdg 39 038

2
łóżka, szafa, łóżeczko, szafa kuchenna tanio. Kręta 24, mieszkanie 13. zdg 39 092

Fortepian
marki zagranicznej, cena 1 300 zł. Dąbrowski, Nad Wierzbakiem 30 a. zdg 39 081

Okazyjna sprzedaż
Łóżka, materace nowe, szafa — umywalka zaraz. Jasna 12, m. 6. zdg 39 040

Radjo
sieciowe, zmienny, systemy głośnikowe, części radjowe, bardzo tanio. Kanałowa 4, m. 10. zdg 39 044

Fortepian
wiedeński, wartościowy, krzyżowy okazyjnie. Działyńskich 9, parter, lewo. zdg 38 999

Kiosk
murowany z ogródkiem sprzedam lub wydzierżawię. Oferty Kurjer Poznański zdg 39 006

Pianino
zagraniczne tanio. Mostowa 32, mieszkanie 3. zdg 39 142

Imadło
maszynowe, tokarka, wiertarka. Wroniecka 24, m. 5. zdg 39 130

Pianino
dźwięczny ton sprzedam. Kraszewskiego 5 — 5. zdg 39 120

Odstąpię
skład bielizny, nadający na każdą branżę, zwłaszcza fryzjernię. Radoś, Kraszewskiego 5. zdg 39 121

Materace
tapczany łóżka metalowe, kupujcie tylko nasze znane pierwszorzędne wyroby, każdy materac zaopatrzony w znak fabryczny „Matra", sprężyny stalowe. Poznań, Dąbrowskiego 142. Pg 3 335/6-54,73/4

Kapelusze ostatnie nowości najtaniej
Cegłowski, ulica Pocztowa 5. zdg 39 234

Aparat
fotograficzny do zdjęć ulicznych 1:3,5 Format 3×4. Skarbowa 21 m. 4. zd 39 309

Dom
piętrowy — piekarnia, składy sprzeda wdowa, wielka wieś kościelna, dworzec. Cena 12 000 wpłaty 8 000. Informacje u rodziny. Poznań Ostrówek 18 m. 7. zdg 39 227

Meble najtaniej u Bakosia ul. Wenecjańska 1
Most Chwaliszewski przy krzyżu zdg 39 232

Kapelusze damskie
wielki wybór nowości wiosennych po cenach niskich. M. Malczewski, Szkolna 13, obok szpitala. Hurt — Detal. dg 1 356

Meble używane
wszelkie sprzedaje, kupuje, okazyjnie. Woźna 16, Nowy Dom Komisowy. zdg 39 233

Ubrania, płaszcze spodnie, kurtki płaszcze damskie
materjały z metra najtaniej tylko w firmie W. Janas, Poznań, St. Rynek 42. Wrocławska 20. zdg 39 231

Ogródek
działkowy przy Stadjonie sprzedam. Wielka 18, m. 10. zdg 39 172

Elegancki
modny, tani kapelusz poleca Pietrzykowski. Wielka 8. Pg 3 737-12,153

Maszyna automatyczna
do sadzenia perek, dwurzędowa, sieczkarnia do maneżu na 2 konie, sieczkarnia ciężka na 3—4 konie wszystko w doskonałym stanie korzystnie do nabycia. Mańkiewicz, Poznań-Naramowice. zdg 38 981/2/3

Meble
najtaniej, gwarantowane, dogodne warunki tylko Fabryka Mebli Rynek Śródecki. zdg 36 852/3

Pianino
sprzedam. Patrona Jackowskiego 19, mieszkanie 31. zdg 39 307

Skład
kolonjalny, delikatesów, dobrze prosperujący. Adres Kurjer Poznański zdg 39 303

Wózek
dziecięcy. Wierzbięcice 33, fryzjer. zdg 39 289

Singera
damską tanio. Szewska 11, mieszkanie 4. zdg 39 285

Singera
damska (okrągłe) tanio. Słowackiego 29, mieszkanie 10. zdg 39 282

Wylęgarki
elektryczne i naftowe od 150 do 200 jaj dostarcza Czerniak. 27-go Grudnia 16. zdg 39 169

Meble
obrazy, lampy. Grunwaldzka 20 b, 9. zdg 39 318

Wielka wysprzedaż antyków
salony, jadalnie, serwantki. Serwis obiadowy Kopenhaga, wiele innych. Wielki wybór obrazów. Flasiński, Woźna 9. Pg 3 348-54,162

Plaża
6×6 nieprzemakalna. Szyperska 3 mieszkanie 9. zdg 39 244

Meble używane
wszelkiego rodzaju sprzedaje — Dom Komisowy Wroniecka 6/8. zdg 39 241

Wózek
dziecięcy na sprzedaż. Ul. Sielska 4, m. 1. zdg 39 315

Rower
prawie nowy. Poplińskich 5, m. 5. zdg 39 316

Skład cukierków
przy ruchliwej ulicy tanio sprzedam. Adres Kurjer Poznański zdg 39 171

Łyżki — Noże — Widelce Porcelanę — Alpakę Świąteczne Kieliszki
tanio i najkorzystniej wprost tylko Wroniecka 24, Hurtownia Porcelany. zdg 39 321

Kolonjalkę
w ruchliwym punkcie handlowym sprzedam. Adres Kurjer Pozn. zdg 39 160

Obuwie
wykwintne, solidne, mocne a tanie, także na asygnaty „Kredytu" poleca fa „Irena", Aleje Marcinkowskiego 17. zdg 39 280

Sprzedam
stół składowy duży, 60 złotych, 2 biurka, dobrze utrzymane po 20,— złotych. Wiadomość Stary Rynek 6, I piętro. zdg 39 264

Piec
do kawy palenia na gazie za 300 zł sprzedam. Oferty Kurjer Pozn. zdg 39 262

Skład
kolonjalny, delikatesów przy najruchliwszej ulicy Poznania z powodu stosunków rodzinnych na sprzedaż Oferty Kurjer Pozn. zdg 39 261

Płaszcz
męski, marengo, ubranie szare, prawie nowe, dla starszego szczupłego tanio. Podgórna 2—5. zdg 39 256

Pianina
sprzedaje Długa 16, m. 1. zdg 39 257

10. MAJĄTKI

Resztówkę
około 100 mórg kupię. Zgłoszenia Kurjer Poznański zdg 39 082

11. KUPNA

Podstaw walcowy
kupię 300×500 podwójny lub pojedyńczy. Zgłoszenia Kurjer Poznański zdg 38 380

Meble używane
wszelkiego rodzaju kupuje, płaci dobre ceny Poznański Dom Komisowy, Dominikańska 8. Pg 3 326-9,107

Skład
kolonjalny względnie papieru Poznań lub prowincja z mieszkaniem kupię. Oferty Kurjer Pozn. zdg 38 950

Maszynę
do szycia kupię, dobrze zapłacę. Oferty Kurjer Poznański zdg 39 058

Palniki
do spawania kupię. Oferty Kurjer Poznański zdg 39 019

Samochód
limuzynę okazyjnie za gotówkę zaraz kupię. Oferty Kurjer Poznański zdg 39 027

Marmury białe
mało używane kupuje Oferty Kurjer Poznański zdg 39 072

Poszukuję
repozytorjum, wagi, klosze do sera, szkła do cukierków, inne rzeczy do kolonjalki. Depka — Szyperska 15, skład. zdg 39 110

Składu
mieszkaniem poszukuje. Oferty Kurjer Poznański zdg 39 283/4

Samochód ciężarowy
4 tonnowy, mało używany, w dobrym stanie za gotówkę kupię. Oferty Kurjer Pozn. zdg 39 297

Maszynę
damską używaną kupię. Oferty Kurjer Poznański zdg 39 286

Wóz - rollwaga
natychmiast użyteczny bardzo dobry stan na 40 centnarów. — Oferty Kurjer Pozn. zdg 39 268

12. DO WYNAJĘCIA

7 pokojowe
mieszkanie Matejki 61, centralne ogrzewanie. Informacje stróż. zdg 38 747

2 pokoje
kuchnia, łazienka miesięcznie 50. Osiedle, Kostrzyńska 7. zdg 38 980

4 pokojowe
zaraz. Wierzbięcice 32, m. 2. zdg 38 971

Dwupokojowe Trzypokojowe
wskaże Beemes, Marcina 34. zdg 38 964

Św. Marcina
5 pokojowe II. Beemes, Marcina 74. zdg 38 961

6 pokojowe
tuż przy St. Rynku wprost od gospodarza zaraz do wynajęcia. Czynsz ustawowy, miesięcznie. — Zgłoszenia Kurjer Poznański zdg 38 956

5 pokojowe
słoneczne, komfort, odnowione — wprost od właściciela. Patrona Jackowskiego 41. zdg 39 057

Dwupokojowe
kuchnia 600.—, dzierżawa rok. Gospodarz, Chełmońskiego 10, mieszkanie 4. zdg 39 049

2
pokoje, światło elektryczne, częściowo meblami tanio odnajmę. Adres Kurjer Poznański zdg 39 052

Pokój
i kuchnia na Komandorji 101 wydzierżawi Gospodarz. Oferty do Kurjera Poznańskiego zdg 39 162

Siedmiopokojowe
mieszkanie, komfort. Działyńskich 3. zdg 39 177

Trzypokojowe
komfort, Bosa 19, Górczyn, gospodarz. zdg 39 279

Czteropokojowe
ogrodem willi, Słoneczna. Wiadomość Niegolewskich 7 skład. zdg 39 198

Mieszkanie
pięcio- i siedmiopokojowe Grottgera korzystnie wydzierżawię. Telefon 34—44. zdg 39 194

Czteropokojowe
centrum, czynsz 90, trzypokojowe 65, Jeżyce. Metelski, Marcin 69, 8, parter. zdg 39 240

Słoneczne
komfortowe, trzypokojowe. Aleja Hetmańska 27. zdg 38 030

4
pokoje z kuchnią wynajmę. Strzelecka 21, m. 7. zdg 39 310

Duże
4-pokojowe mieszkanie z meblami w centrum od zaraz do sprzedania Półwiejska 26a, m. 8. zdg 39 167

5 pokoi
do wynajęcia przy Ratajczaka. Zgłoszenia Kurjer Poznański zdg 39 188

13. SZUKA MIESZK.

Jednopokojowego
z kuchnią poszukuje od 1. 5. li tylko od gospodarza. Szczegółowe oferty Orędownik dg 1197

Poszukuję
3 względnie 4 pokojowego mieszkania wprost od gospodarza. Oferty z podaniem warunków do Kurjera Poznańskiego zdg 38 007

Pokoju
kuchnią od gospodarza szukam zaraz. Oferty Kurjer Poznański zdg 38 976

Poszukuję
zaraz 3 pokojowego mieszkania z komfortem, w centrum od gospodarza, czynsz za ½ roku zgóry. Oferty Kurjer Poznański zdg 38 984

Poszukuję
mieszkania komfortowego, słonecznego w centrum miasta, składającego się z 12—14 pokoi, ewtl. dwa mieszkania łączne nie wyżej II piętra lub dzierżawy willi. — Adres wskaże Kurjer Poznański zdg 38 988

2—3
pokojowego poszukuje bezdzietne małżeństwo. Dobry płatnik. Oferty Kurjer Poznański zdg 38 991

Jedno-
dwupokojowego mieszkania. — Czynsz miesięczny śródmieście zaraz. Oferty Kurjer Pozn. zdg 39 035

Oficer
szuka 2—3 pokoi kuchnią od gospodarza. Czynsz miesięczny. Pośrednicy wykluczeni. Oferty Kurjer Poznański zdg 39 045

Szukam
mieszkania 1 lub 2 pokojowego, kuchnia, czynsz zgóry, najchętniej Jeżyce, Łazarz. Oferty Kurjer Poznański zdg 39 102

Cztero
pięciopokojowego mieszkania, słonecznego, komfort, I piętro poszukuję. Telefon 12-44. zdg 39 054

6 lub 7 pokojowego
mieszkania komfortowego, centr. ogrzewanie w śródmieściu, najpóźniej od 1 lipca 1934 r. poszukuję. Zgłoszenia Kurjer Poznański zdg 39 075

Niemka
katoliczka, wdowa po urzędniku poszukuje dwupokojowego mieszkania w nowym domu wprost od gospodarza, blisko kościoła w spokojnej dzielnicy, ewentualnie Łazarz. Agnes Franitza, Opalenica. zdg 39 061

Mieszkania
3—4 ogrodem Debcu, Górczynie, blisko tramwaju. Oferty Kurjer Poznański zdg 39 062

Mieszkania
2 lub 3-pokojowego kuchnią poszukuje samodzielny kupiec. — Spieszne zgłoszenia tel. 53-75. zdg 39 212

15. POKOJE UMEBL.

Pokój
dobrze umeblowany, słoneczny, łazienka, Aleje Marcinkowskiego 17, I., m. 2. zdg 39 025

Dobrze
umeblowany Łąkowa 16, I., prawo. zdg 38 896

Przyjezdnym
1.50 — 2.— Wrocławska 13 — 11 zdg 37 556

Jedno i dwuosobowy
blisko dworca i poczty, front — drugie piętro, zaraz wolne. Gąsiorowskich 10, m. 8. zdg 38 106/7

Półwiejska
13 — 6, dwuosobowy, duży, słoneczny. zdg 38 140

Pokój
Matejki 53, m. 11. zdg 38 279

Kulturalnej
słonecznej, balkon 15 zł. Matejki 45, m. 6. zdg 38 955

Elegancki
klatki jeden — dwuosobowy obiadami. Plac Sapieżyński 2 a, I. lewo. zdg 38 952

Pokój
Wierzbięcice 39a, m. 4. zdg 39 011

Pokój
dom inteligentym panom lub małżeństwu. Wybickiego 12, m. 3. zdg 39 013

Kantaka
7, m. 10, gabinet panu. zdg 38 970

Frontowy
słoneczny dla 2 pań, panów. Górna Wilda 42, m. 10. zdg 38 985

Jednoosobowy
Śniadeckich 16 — 3. zdg 39 016

Pokój
zaraz. Bukowska 9, II. zdg 39 024

Pokój
dla małżeństwa lub 2 panów. Masztalarska 6, mieszk. 5. zdg 39 094

Pokój
2 osobowy. Skarbowa 20, mieszkanie 9. zdg 39 093

Marcinkowskiego
16, mieszkanie 13, zaraz wynajmę. zdg 39 087

Pokój
1—2 osobom. Wielkie Garbary 50/10. zdg 39 085

Poszukuję
dzierżawy papierosów dużej kawiarni-cukierni centrum. Zgłoszenia Kurjer Poznański zdg 39 080

Kręta
24 — 10, jedno - dwuosobowy, niekrępujący. zdg 39 079

Czysty
front — mniejszy, podwórza, klatka schodowa. Wojciech 30, mieszkanie 3. zdg 39 078

Centrum
niekrępujący utrzymaniem, bez. Murna 3 — 8. zdg 39 039

Pokój
wynajmę. Kopernika 8, m. 2. zdg 39 041

Pokój
dwuosobowy od 1. Małeckiego 12, m. 10. zdg 39 042

Pokój
obiadami. — Kochanowskiego 5, mieszkanie 1. zdg 39 046

Pokój
ładny lepszemu panu. Wierzbięcice 6, mieszkanie 10. zdg 39 048

Dwuosobowy
tanio. Ruge, Długa 3, parter. zdg 39 001

Elegancki
Towarowa 21 a, mieszkanie 23. zdg 39 117

Garbary
45 — 6, niekrępujący. zdg 39 116

Niekrępujący
elektryczność. Łąkowa 10, mieszkanie 9. zdg 39 114

Ładny
frontowy. Marcina 13 — 9. zdg 39 112

Dwuosobowy
frontowy, Marcina 5, mieszk. 11. zdg 39 111

Niekrępujący
pokój. Za Bramką 5 a, mieszk. 1. zdg 39 135

Klatki
1—2. Wrocławska 13, mieszkanie 17, I. piętro. zdg 39 133

Frontowy
elegancki. Wały Jana III 11, mieszkanie 9. zdg 39 119

Wspólny
panience. Półwiejska 3, mieszkanie 25. zdg 39 118

Frontowy
Długa 9, mieszk. 4. zdg 39 120

Dwa
łączne pokoje. Świętokrzyski 3, 12. zdg 39 124

Pokoik
miły, jedno - dwuosobowy, Łąkowa 13, mieszkanie 3. zdg 39 123

Pokój
zaraz, elektryczność. Szamarzewskiego 12, m. 3. zdg 39 077

Skarbowa
18, m. 5 zaraz lub 1. 1—2 panom. zdg 39 069

Pani
intelig. pokój. Grobla 14, m. 9. — Zgłoszenia 4—5. zdg 39 070

Dwuosobowy
na dni lub stałe. Skarbowa 4, mieszkanie 14. zdg 39 068

Centrum
wysoki parter, wygody, Kręta 6 — 1. zdg 39 107

1 — 2
osobowy. Składowa 1, m. 21. zdg 30 104

Pokój
umeblowany wynajmę. Piekary 24, m. 3. zdg 39 103

Słoneczny
frontowy, Focha 77, m. 10. zdg 39 101

Ratajczaka
11a, mieszkanie 85. zdg 39 090

Plac Nowomiejski
5 — 30 pokój słoneczny, korzystnie. zdg 39 098

Pokoik
Wielkie Garbary 40 — 8. zdg 39 187

Jeżycka
45/9. zdg 39 184

Elegancki
Ratajczaka 11a m. 102 zdg 39 226

Mały
pokój słoneczny elektryczność Dąbrowskiego 56 I m. 6. zdg 39 224

Pokój
tanio elektryczność Dąbrowskiego 96 — 4. zdg 39 223

Pokój
tanio wynajmie. Kraszewskiego 10 m. 2. zdg 39 222

Kraszewskiego
19 — 10 zdg 39 221

Elegancki
duży słoneczny Dąbrowskiego 33 — 8. zdg 39 220

Słoneczny
Łąkowa 10 I prawo zdg 39 208

Próżny
Słowackiego. Adres Kurjer Pozn. zdg 39 200

Jedno
i dwuosobowy Słowackiego 39 — 9. zdg 39 199

Pokój
Rzeczypospolitej 8, mieszkanie 11. zdg 39 308

Elegancki
panu. Młyńska 3 — 10. zdg 39 306

Frontowy
Kręta 24, mieszk. 3. zdg 39 305

Pokój
utrzymanie, bez. Marcina 4 — 3. zdg 39 327

Romana
Szymańskiego 3, m. 10. zdg 39 281

Pani
u samotnej. Wielkie Garbary 1, mieszkanie 12. zdg 39 274

Pani
czysty, miły tani. Różana 4 a, mieszkanie 21. zdg 39 270

Strzelecka
25 — 8, elektryczność, dwuosobowy. zdg 39 266

Ładny
pokój tanio zaraz. Graniczna 1, mieszkanie 1. zdg 39 317

Lepszy
pokój panu. Wierzbięcice 13, mieszkanie 21. zdg 39 319

Półwiejska
2 — 6 pianino (dni). zdg 39 248

Pokój
frontowy, korzystnie. Łąkowa 19, 3. zdg 39 245

Pokój
św. Józefa 3 — 10. zdg 39 243

Seweryna
Mielżyńskiego 22, m 19 — pokój. zdg 39 313

Woźna
18, m. 9, pokój. zdg 39 314

Słowackiego
33, mieszkanie 17 Elegancki. zdg 39 323

Słoneczny
Poznańska 58a, m. 6, narożnik Mickiewicza. zdg 39 168

Niekrępujący
czysty Rybaki 21, mieszkanie 2. zdg 39 161

Śniadeckich
32, m. 2. Ładny, słoneczny. zdg 39 159

Elegancki
duży, frontowy, telefon, łazienka, osobny wchód 1 kwietnia panu. Marcina 15, m. 7. zdg 39 156

Skarbowa
11, m. 4. zdg 39 151

Komfortowy
pokój dwuosobowy zupełnie niekrępujący, telefon. Piekary 18, m. 5. zdg 39 148

Klatka
niekrępujący. Kanałowa 17, m. 27 zdg 39 258

Pokój
2-osobowy. Wielka 17, m. 12. zdg 39 210

Pokój
pokoik także przyjezdnym. Kręta 4, II., prawo. zdg 39 255

Panience
Rybaki 14 — 21. zdg 39 254

Śniadeckich
21, mieszkanie 5. zdg 39 247

Słoneczny
dwuosobowy (małżeństwo) ewtl. utrzymanie. Plac Karmelicki 1, mieszkanie 23. zdg 39 195

Słoneczny
elektryczność, Park Wilsona. — Focha 38, mieszk. 18. zdg 39 193

Pokój
Wierzbięcice 39 a — 10. zdg 39 191

16. SZUKA POKOJU

Pokoju
śródmieściu niekrep. poszukują 2 panów do 50 zł. Oferty Kurjer Poznański zdg 39 163

Biuro
1—2 próżnych blisko Sądu, Św. Marcin. Zgłoszenia Kurjer Pozn. zdg 39 023

Małżeństwo
bezdzietne skromnego, śródmieściu. Oferty Kurjer Poznański zdg 39 095

Studentka
poszukuje pokoju śródmieściu od 15 kwietnia. Oferty Kurjer Poznański zdg 39 005

Pokoju
z telefonem w śródmieściu poszukuje zaraz. Wiadomość „Par" pod 54,206 Pg 3744-54,206

Skromnego
15,— Oferty Kurjer Poznański zdg 39 056

Pokoiku
próżnego szukam. Oferty Kurjer Poznański zdg 39 064

17. LOKALE

Lokale handlowe
tylko na biura lub składnice, kaucja. Wiadomość u stróżki. Woźna 14. zdg 38 987

Na szewski
warsztat skład 40.— dzierżawa — gaz, elektr., woda za 100 zł odstąpię. Żydowska 12, skład 2. zdg 39 178

Skład
na piekarstwo lub rzeźnictwo do wynajęcia. Żydowska 29. zdg 39 246

18. DZIERŻAWY

Do wydzierżawienia
na sezon od 1. V.—30.IX. restauracja w willi „Silva" Puszczykowie. Informacyj udziela p. Gondek, Poznań, Staszica 15, godz. 18—19. zdg 38 073

Duży
dobrze zaprowadzony skład bławatów i towarów krótkich do wydzierżawienia w mieście powiatowem. Zgłoszenia Kurjer Poznański zdg 38 959

Plac opłotowany
1 000 metrów, okolica rynku wildeckiego wydzierżawię 50 zł. miesięcznie. Informuje telefon 5819 zdg 39 018

43 morgi
buraczanej, masywne, zabudowania, okolica Stęszewa, martwe, żywe inwentarze 2 500. Woźniak, Stęszew, Kościelnego 13 ng 5838

Dla poważnego reflektanta tysiąc-tysiącpięćsetmorgową
dzierżawę gotówką spiesznie poszukuje Nowak, Poznań, Kramarska 15 telefon 16 — 89 zdg 39 209

Rzeźnictwo
mieszkaniem warsztatem wydzierżawi gospodarz Dąbrowskiego 88 zdg 39 204

22. ZGUBY

Kolczyk
ametyst duży zwrot wynagrodzenie. Kwiatowa 3 — 3. zdg 39 207

23 ROZMAITE

Torebki
nowości do sukień, klamry, klypsy, guziki nowe modele. — Grunwald Gwarna 17. zdg 37 939

Ciała
swędzenie oraz wszelkiego rodzaju wyrzuty skórne usuwa krem Lain-Age (z kogutkiem). Idealny nieszkodliwy kosmetyk usuwający wady naskórka. ng 5 265

Na sezon wiosenny
J. Schubert
Fabryka Bielizny — Dom Płócien. Wrocławska 3. Pg 3 325-9,102

Pani również
znajdzie do wiosennego kompletu odpowiednie pończochy i rękawiczki najkorzystniej w firmie „Pani" Al. Marcinkowskiego 13, narożnik Podgórnej. Pg 8713-12,119

Anodówki
trwałe, dwuletnia gwarancja 50 zł. Wypożyczam 2 zł. miesięcznie. Patrona Jackowskiego 25, m. 3. zdg 39 076

Bilansista
poszukuje posady, ustawia bilanse, zakłada i reguluje księgowość oraz udziela lekcyj buchalterji. Oferty Derfert, Zielona 6. zdg 39 205

Wróżka
przyjezdna. Kanałowa 17, m. 27. zdg 39 259

Kto
naprawia maszyny do pisania. — Oferty Kurjer Poznański zdg 39 211

24. NAUKA

Kursy kroju
szycia, robót ręcznych, warunki bardzo korzystne. Marji Magdaleny 1, mieszkanie 7. dg 1 098

Kursy
kroju szycia. Nowak, Wrocławska 33. dg 1235

Française
parisienne donne leçons et conversation prix modérés. Offres Kurjer Poznański zdg 37 122

Matematyk
rutynowany korepetytor udziela lekcyj w zakresie gimnazjum i wszelkich szkół średnich (wszystkie przedmioty). Przecznica 6, mieszkanie 12. zdg 39 292

Kto
szybko, skutecznie przygotuje ułatwi poważnemu złożenie matury Liceum Handlowego za dobrem wynagrodzeniem. Oferty Kurjer Poznański zdg 39 312

25. MUZYKA

Stroiciel
fortepianów Giżelski, Wierzbięcice 37 a, m. 7, lub Wielkopolska Szkoła Muzyczna, Ratajczaka 36 zdg 38 657

Strojenia
naprawy fortepianów fachowo tanio. Drygas, Podgórna 10a, m. 3. zdg 39 034

Jazzbandzista
rutynowany, śpiew, boczny instrument I. IV. potrzebny. Gogrewe, Leszno, Wolności 12. zdg 39 302

26. SZUKA POSADY

Ogłoszenia do 30 słów dla poszukujących posady w tej rubryce obliczamy po jednej trzeciej cenie drobnych.

Młoda
panienka pisząca biegle na maszynie z roczną praktyką biurową poszukuje jakiejkolwiek posady za małem wynagrodzeniem. Łaskawe oferty Kurjer Poznański zdg 39 004

Uczciwa
dziewczyna poszukuje posady do pomocy pani domu, spokojnym domu, małem wynagrodzeniem. Oferty Kurjer Pozn. zdg 39 113

Magazynier
branży metalowej z kaucją 1 500 zł poszukuje posady. Oferty Kurjer Poznański zdg 39 129

Dziewczyna
do wszelkiej pracy domowej, dobrem gotowaniem, poleceniem szuka posady najchętniej do starszych osób. Oferty Kurjer Poznański zdg 39 122

Posługaczka
uczciwa szuka posługi 1 lub 2 razy w tygodniu. Oferty Kurjer Poznański zdg 39 074

Ogrodnik
kawaler, lat 31, z dobrą praktyką poszukuje posady. Łaskawe oferty Kurjer Poznański zdg 38 378

Radjotechnik
poszukuje pracy, przeróbka, budowa, naprawa odbiorników radjowych, naprawa słuchawek, — głośników tanio, fachowo. Kanałowa 4, mieszkanie 10. zdg 39 043

Gospodyni
kucharka dobrze gotuje z dobremi świadectwami poszukuje od pierwszego posady. Oferty Kurjer Poznański zdg 38 989

Książkowy - bilansista
poszukuje jakiejkolwiek posady. Przyjmie prace dorywcze. Zestawienia miesięczne wykonuje od 10 zł. Łaskawe oferty Kurjer Poznański zdg 38 997

Bezpłatnej
praktyki biurowej poszukuje. — Oferty Kurjer Pozn. zdg 38 998

Dla
chłopca uczciwego poszukuje posady do posyłek, lub pomocy składzie. Oferty Kurjer Poznański zdg 39 059

Posługaczka
poszukuje posługi cały dzień z praniem, kochająca dzieci. Oferty Kurjer Poznański zdg 39 020

Książkowa
z długoletnią praktyką, obecnie bez posady przyjmie prace dorywcze załatwi też wszelkie prace w zakresie biurowości wchodzące, ustawia bilanse za umiarkowanem wynagrodzeniem. — Oferty Kurjer Poznański d 1328

Rządca - gorzelnik
z szkołą rolniczą, prawem odpędu, 11 lat praktyki, dobre polecenia, pracuje bez zaników, gwarancja szuka posady zaraz lub później. Zgłoszenia Kurjer Poznański zdg 38 824

Pomocnik
kupiecki, biegły, branży kolonjalnej z prawem jazdy samochodowej szuka posady. Oferty Kurjer Poznański zdg 38 710

Szuka
posady lub interesu zdolny rolnik handlowiec, posiada kilkaset złotych. Oferty Kurjer Poznański zdg 38 108

Mam
2 000 zł kaucji szukam posady. Proszę propozycje. Oferty Kurjer Poznański zdg 38 051

Uczciwa
świadectwami poszukuje do 2 osób lub dzieci. Łaskawe oferty Kurjer Poznański zdg 38 039

Służąca
praniem, gotowaniem do wszelkiej pracy domowej od 1. 4. szuka posady. Oferty Kurjer Pozn. zdg 38 973

Nauczycielka
sumienna, sześcioletnia praktyka, chlubne świadectwa poszukuje posady do młodszych dzieci z języków: początki francuskiego. — Oferty Kurjer Poznański zdg 38 972

Rządca gospodarczy Wielkopolanin
kawaler, 40 lat, z dobrej rodziny, z 16-letnią praktyką, w intensywnych, uprzemysłowionych gospodarstwach oraz majątkach hodowlanych, szuka posady od 1. 4. z ew. kaucją do 3 000. Łaskawe oferty do Kurjera Poznańskiego zdg 39 205

Książkowa
młoda, dwa lata praktyki, małe wynagrodzenie poszukuje stanowiska. Wierzbięcice 22, mieszkanie 10. zdg 39 279

Panienka
młoda 4 klasy gimnazjalne, szkoła handlowa, szuka do dzieci, pomoc szkolna. Oferty Kurjer Poznański zdg 39 229

Uczciwa
poszukuje posługi od zaraz z Wielkich Garbar, dobre świadectwa. Oferty Kurjer Poznański zdg 39 304

Bezrobotna
polsko-niemiecka stenografka, — biegła maszynistka szuka posady sekretarki osobistej. Dobra prezencja. — Wymagania skromne. Wyjazd. Oferty Kurjer Poznański zdg 39 301

Sanitarjuszka dentystyczna
poszukuje pracy. Wynagrodzenie skromne. Zgłoszenia Kurjer Poznański zdg 39 300

Nadmłynarz
długoletnią praktyką krajową, zagraniczną, obeznany z wszelkiemi maszynami w zakres młynarstwa wchodzącemi, ryflowaniem walcy, zna się dobrze na przemiale, dobre świadectwa poszukuje posady. Fr. Żychlewicz, Żytowiecko, poczta Rokosowo, powiat Gostyń. zdg 39 299

Prośba
Biuralistka, znająca wszelkie prace biurowe, książkowość, korespondencję, biegła maszynistka, średniem wykształceniem i szkołą handlową 3 lata bez pracy, w bardzo krytycznem położeniu prosi usilnie o jakąkolwiek pracę uczciwą. Dobre świadectwa, referencje. Łaskawe zgłoszenia Kurjer Poznański zdg 39 298

Ogrodnik
szofer, służący, żonaty, jedno dziecko, dzielny swym zawodzie, dobre polecenia szuka posady w majątku lub probostwie. Zgłoszenia Kurjer Poznański zdg 39 296

Malarz
pomocnik, samodzielna siła, lat 39, samotny poszukuje pracy. — Miejscowość obojętna. — Oferty Kurjer Poznański zdg 39 271

Pielęgniarka
szuka posady do pielęgnowania chorej osoby lub dziecka. Oferty Kurjer Poznański zdg 39 267

Bufetowa
z obsługą gości lub bez poszukuje posady. Miejscowość obojętna. Oferty Kurjer Poznański zdg 39 242

Młoda
rutynowana zajmie się gospodarstwem osób samotnych. Oferty Kurjer Poznański zdg 39 143

100 — 300
zapłaci za stałą posadę młody handlowiec, zdolności organizacyjne, nowoczesny system sprzedaży, współpracownik redakcyjny itp. Zgłoszenia Kurjer Poznański zdg 38 801

Uczciwa
poszukuje posługi od zaraz, dobrze polecona. Oferty Kurjer Poznański zdg 38 733

TEATRY

Poznań, wtorek, 27. 3.

TEATR POLSKI: Dziś — „Ten i tamten".

Środa, 28. 3. „Ten i tamten".

TEATR NOWY: Dziś — Z powodu próby generalnej z komedjo-farsy „Nowa kobieta" przedstawienie zawieszone.

Środa, 28. 3. „Nowa kobieta" prapremjera.

KINA
APOLLO METROPOLIS
NASZE
KINA PROGRAMY
NAJTANSZE NAJLEPSZE
TEL. 44-53

KINA

Poznań, wtorek, 27. 3.

APOLLO: „Zgubny czar".
COLOSSEUM: „Pod dachami Paryża" i „Kult ciała"
CORSO: „Dkr. Jekyll".
GWIAZDA: „Moja żona awanturnica".
METROPOLIS: Shańbiona.
MOJE: „Brat djabła".
ORZEŁ: „Dolina Trwogi".
OŚWIATOWE: „Głos sumienia".
RENAISSANCE: „Tajemnica Sekwany".
SFINKS: „Złote sidła".
SŁOŃCE: „Nocny lot".
TĘCZA-Łazarz: „Pod Twoją Obronę".
TĘCZA-Wilda: „Pod Twoją Obronę".
WILSONA: „Morderstwo przy Rue Morgue".

Nauczycielka
młoda szuka posady (korepetycyj) Poznaniu. Oferty Kurjer Poznański zdg 38 712

Magister
prawa poszukuje aplikacji u adwokata. Oferty Kurjer Poznański zdg 38 711

Dziewczyna
uczciwa poszukuje posady lub posługi od 1. Oferty Kurjer Poznański zdg 38 783

Uczciwa
z gotowaniem, świadectwami szuka posady. Oferty Kurjer Poznański zdg 38 774

Ładnie
tanio piorę bieliznę w dom. Oferty Kurjer Poznański zdg 38 753

Posługi
szukam. Oferty Kurjer Poznański zdg 38 752

Panienka
inteligentna z szkołą gospodarczą poszukuje posady do 2 osób. Oferty. Kurjer Pozn. zdg 38 865

Urzędnik
gospodarczy 25 lat praktyki, żonaty, kaucją do 5 000 zaraz. Zgłoszenia Kurjer Poznański zdg 38 919

Inteligentna
starsza panna szkołą gospodarczą, dłuższą praktyką, dobremi świadectwami szuka posady wychowawczyni, wyręczycielki, towarzyszki chorej osoby, zna język niemiecki, szycie, dobrze gotuje, zaprawia Oferty Kurjer Poznański zdg 38 915

Buchalterka bilansistka
pierwszorzędne referencje poważnych firm zmieni posadę. — Zgłoszenia Kurjer Poznański zdg 34 081

Ekspedjentka
szuka posady do składu pieczywa, kaucja 100 zł. Oferty Kurjer Poznański zdg 38 816

Syn
gospodarza pragnie wyuczyć się piekarstwa i cukiernictwa. Oferty Kurjer Pozn. zdg 38 127

Dziewczyna
z dzieckiem poszukuje posady bez wynagrodzenia od 1. 4. Oferty Kurjer Poznański zdg 38 041

Dziewczyna
uczciwa, dobrze polecona, samodzielna, z dobrem gotowaniem poszukuje posady. Oferty Kurjer Poznański zdg 38 167

200 zł
kaucji, dam za otrzymanie posady w charakterze posłańca lub woźnego. Oferty z podaniem pensji Kurjer Poznański zdg 38 363

Służąca
uczciwa, pracowita, samodzielnem gotowaniem, szuka posady. Oferty Kurjer Pozn. zdg 38 337

Krawcowa
w dom poza domem szuka posady Oferty Kurjer Poznański zdg 38 208

Gospodyni
samodzielna poszukuje jakiejkolwiek posady u księdza lub samotnej osoby. Łaskawe zgłoszenia Kurjer Poznański zdg 38 293

Dziewczyna
skromna, uczciwa do wszystkiego z gotowaniem poszukuje posady. Oferty Kurjer Poznański zdg 38 231

Poszukuję
posługi. Oferty Kurjer Pozn. zdg 38 225

Inteligentne
doświadczona w gospodarstwie domowem przyjmie posadę samodzielnej gospodyni lub wyręczycielki. Zgłoszenia Kurjer Poznański zdg 38 355

Zredukowana
siła aptekarska, biegła w taks. recept, znająca książkowość poszukuje odpowiedniej posady. — Oferty uprasza się do Kurjera Poznańskiego zdg 35 007

Nauczycielka wychowawczyni
z dłuższą praktyką, kochająca dzieci i swój zawód szuka posady zaraz lub później. Zgłoszenia Ku-

Ekspedjentka
z branży cukierniczo-piekarskiej, obeznana z Ekspressem, dobrze polecona poszukuje posady. Oferty Kurjer Poznański zdg 37 989

Służąca - gosposia
inteligentna, z dobremi świadectwami, przyjmie posadę. Oferty Kurjer Pozn. zdg 37 573

Szukam
posady do wszystkiego zaraz, — średnim wieku. Oferty Kurjer Poznański zdg 37 800

Syn
uczciwych rodziców ma chęć wyuczyć się ogrodnictwa. Zgłoszenia Kurjer Pozn. zdg 37 801/2

Dziewczyna
uczciwa i pracowita poszukuje posady od 1 lub 15 kwietnia, referencje poważne. Oferty Kurjer Poznański zdg 36 858

Uczennica
z ukończoną szkołą handlową poszukuje praktyki z księgowości za niskiem wynagrodzeniem. — Oferty Kurjer Pozn. zdg 37 984

Inteligentna
poszukuje posady stałej, godzinowej. Mówię po niemiecku, angielsku, francusku, stenografuję, gotuję doskonale, lubię dzieci. — Łódź, ul. Okrzeji 18, Neujahr. ng 5 770

Kolejowy
starszy asesor emerytowany wskutek redukcji, matura, prezencja, 45 lat, przejazdy ulgowe, obejmie skromne stanowisko. — Oferty Kurjer Pozn. zdg 38 001

Kucharz
kawaler z bardzo dobremi świadectwami może się zgłosić. Majętność Kotowo, poczta i kolej Granowo. zdg 38 930

Agentów
podróżujących poszukujemy pokupne artykuły sezonowe, pensja 75,— na wzory znaczek dołączyć Aleje Marcinkowskiego 16 — 16. zd 39 157

Posada
magazynierki, zarazem lekkiej pracy z gwarancją 300 zaraz do objęcia. Zgłoszenia „Pawilon", Marszałka Focha 15. zd 39 192

Służącą
z gotowaniem. Górna Wilda 36, mieszkanie 7. zdg 39 051

Dziewczyna
młodsza do wszystkiego od 1. — Skryta 4, mieszkanie 4, od 6—8. zdg 39 008

Fryzjerka
Aleje Marcinkowskiego 15. zdg 39 140

Fryzjerka
potrzebna. Libelta 12. zdg 39 138

Fryzjerka
potrzebna. Małe Garbary 1. zdg 38 977

Lekarz - dentysta
nie prowadzący gabinetu dentystycznego natychmiast potrzebny. Adres zgłoszeń wskaże złotnik E. Kamieński, ul. św. Marcina 22. zdg 38 995

Fryzjerka
lub damski. Stary Rynek 33, — Wiankowa. zdg 39 097

Fryzjer
potrzebny. Górna Wilda 25. zdg 39 125

Służąca
młodsza potrzebna. Pocztowa 23 — 8. zdg 39 055

Ekspedjentka
z kaucją do bufetu cyrku potrzebna. Oferty Kurjer Poznański zdg 39 073

Ekspedjentka
potrzebna zaraz. Skład cukierków ul. Fredry 3. zdg 39 109

Pokojówka
potrzebna od 1. 4. Długa 3 m. 9. dg 1 350

Apteka
w mieście pow. G. Śl. poszukuje od zaraz zarządzającego. Zgłoszenia w języku niemieckim do Adm. Kurjera Pozn. pod dg 1 352

Potrzebna
biegła prasowaczka zaraz. Matejki 50. zdg 39 239

Fryzjera
i fryzjerkę. Półwiejska 38 a. zdg 39 288

Przychodnia
do dziecka z poleceniami może się zgłosić. Focha 119, mieszk. 10. zdg 39 322

Fryzjerka
lub kursistka, Ostrówek 15. zdg 39 170

Służąca
z gotowaniem zaraz. Zwierzyniecka 9, m. 2. zdg 39 253

Pomocnik
fryzjerski potrzebny zaraz na wypomóżkę 50 %. B. Wyskok, Luboń zdg 39 197

Fryzjerka
potrzebna. Olejniczak, Szewska. zdg 39 189

28. ROZRYWKA

Złote sidła
rewelacyjne przedświąteczne przygody dwóch pięknych rywalek. Kino „Sfinks". Pg 3727-54,204

Ostatnie 2 dni
w kinie „Moje" Brat djabła, Flip i Flap. O godz. 4,30 ceny zniżone 25 i 50 gr. portj. 1098

Kino Tęcza, Łazarz
„Pod Twoją obronę". zdg 39 146

Kino Tęcza, Wilda
„Pod Twoją obronę". zd 39 147

Hallo! Hallo!
Najbliższy
świąteczny numer wielkanocny
„Jlustracji Polskiej"
ukaże się w środę w całej Polsce
w powiększonej objętości 32 stron.
Cena numeru niepodwyższona 45 gr

Inteligentna
samotna, spokojna, praktyczna osoba poszukuje posady wyręczenie pani w całkowitem gospodarstwie, gotowanie, pragnie być przyjacielem domu, może wyjechać. Oferty Kurjer Poznański zdg 38 004

Jako
bufetowy poszukuje posady. — Oferty Kurjer Pozn. zdg 37 795

Robotnik
rolny (wolny) poszukuje posady do koni. Oferty Orędownik zd 39 067

Największy wybór!
Najtaniej kupisz
Tapety
Linoleum
Ceraty
Dywaniki
i chodniki
wszelkiego rodzaju u
Zb. Waligórskiego
Pocztowa 31
Przyjmuje się asygnaty Towarzystwa „Kredyt"
dg 1 252-3

Młodzieniec
znający buchalterję oraz pisanie na maszynie poszukuje posady. — Gwarancja zapewniona, Oferty Orędownik zd 39 066

27. WOLNE MIEJSCA

Woźnica
do koni utrzymaniem lub bez z gwarancją 500.— Zgłoszenia Piekary 18, m. 6. zd 39 166

Obuwnik
do samodzielnego prowadzenia warsztatu potrzebny z mniejszą kaucją. Adres Orędownik zd 39 084

Potrzebny
woźnica kawaler od zaraz. Waliński, Tama Garbarska 19/20. zd 38 948

Obuwników
na reparacje przyjmie. Dąbrowskiego 27, m. 8. zd 39 083

Niema kryzysu
dla ludzi energicznych. Fachowość zbędna. Zarobek kilkaset złotych miesięcznie. Grufa — skrytka 189, Lwów. P 3 424-64,22

Potrzebny
dozorca do willi w Puszczykowie. Znajomość ogrodnictwa pożądana. Informacyj udziela p. Gondek. Poznań, Staszica 15, godz. 18—19. zdg 38 074

Pensję miesięczną zapewniamy
energicznym osobom. Informacyj udziela Towarzystwo Bankowe w Grodnie, ul. Hoowera 9. zdg 35 360

Poszukuję
uczciwej, czystej dziewczyny z dobrem poleceniem i zajęciem się 10 letn. dziewczynką. Zgłoszenia: Pocztowa 31, skład owoców południ. zdg 38 969

Kucharka
młodsza potrzebna. Zgłoszenia świadectwami. Klasztorna 6, (restauracja). zdg 38 968

Krawiec
na miarowe zaraz. Chwaliszewo 63, m. 4. zdg 38 967

Fryzjerka
na wypomóżkę potrzebna. Strzelecka 33. zdg 38 960

Czeladnik
krawiecki (samodzielny) potrzebny zaraz. Czech, Matejki 56. zdg 38 957

Niania
na wieś potrzebna. Zgłoszenia Słowackiego 55, 9—10. zdg 38 994

Fryzjer - fryzjerka
wypomóżka. Poznańska 26. zdg 39 017

Fryzjer
potrzebny. Kilińskiego 2. zdg 39 022

Pokojowa
potrzebna od 1 kwietnia. Adres wskaże Kurjer Poznański zdg 39 026

Urzędniczka podwórzowa
potrzebna. Adres Kurjer Poznański zdg 39 028

Fryzjerka
potrzebna. Małeckiego 5. zdg 39 037

Fryzjerka
na stałe. Dąbrowskiego 5. zdg 39 091

Potrzebny
służący kawaler odpisy i warunki podać Lutynia, poczta Kotlin. zdg 39 128

Wytwórnia
Aromatów - Ekstraktów owocowych, przetworów chemicznych poszukuje zdolnych energicznych, usytuowanych przedstawicieli na rejon Poznańskie - Pomorze. Zgłoszenia Kurjer Pozn. zdg 38 993

Szofer
fordzista do rozwożenia towarów z gotówką 300 złotych posada stała. Oferty Orędownik zd 39 263

Monter
potrzebny do przeprowadzenia remontu Tatry 4 cylindrówki na prowincję. Zgłoszenia z podaniem warunków do Kurjera Poznańskiego zdg 38 975

Fryzjer
na wypomóżkę piątek i sobotę. — Marsz. Focha 57. zdg 39 036

Poszukuję
zaufanej osoby na gospodarstwo za wypożyczeniem tysiąc złotych. Adres wskaże Kurjer Pozn. zdg 39 105

Fryzjer
fryzjerka na stałe zaraz. Szkolna 13, skład skór. zdg 39 096

Potrzebna
uczciwa służąca Plac Wolności 9 m. 12. zdg 39 206

FIRANY - DYWANY
chodniki, kapy na łóżka, kołdry, serwety, narzutki, materjały meblowe i dekoracyjne, stołowiznę i t. p.
kupuje się bezsprzecznie tanio, wśród wielkiego wyboru w firmie ng 5844/5
Dom Handlowy F. WOŹNIAK
POZNAŃ, Kramarska 16 (ul. Rynkowa)

Humor zagraniczny

— Nie wyjdziesz za hrabiego, on siedzi po uszy w długach!

— Po uszy? To przecież nic wielkiego, mamo. On takiego niskiego wzrostu!

(Flieg. Blätter = Monachjum). S. F.

Przedpłata na miesiąc kwiecień 1934 roku za oba wydania razem w Poznaniu w ekspedycji zł 3.20, w agencjach w mieście zł 3.50, z odnoszeniem do domu w Poznaniu zł 3.70, z odnoszeniem przez pocztę poza Poznaniem miesięcznie zł 4.14, kwartalnie zł 12.40, pod opaską miesięcznie w Polsce zł 7.50, w innych krajach zł 9.50. W razie wypadków, spowodowanych siłą wyższą, przeszkód w zakładzie, strajków i t. p. wydawnictwo nie odpowiada za dostarczenie pisma, a abonenci nie mają prawa domagania się niedostarczonych numerów lub odszkodowania.

Ogłoszenia na stronie 6-łamowej 25 gr, na stronie 4-łamowej przy końcu tekstu redakcyjnego 60 gr, na stronie czwartej (lub piątej) 100 gr, na stronie drugiej (lub trzeciej) 120 gr, przed wiadomościami potocznemi 200 gr od 1-łamowego milimetra. Ogłoszenia skomplikowane oraz z zastrzeżeniem miejsca 20% nadwyżki. Ogłoszenia do wydania porannego przyjmujemy do godz. 18,30, w nagłych wypadkach do godz. 22 u stróża: do wydania głównego (wieczornego) „drobne" do godz. 11, większe dłużej według możności. Drobne ogłoszenia (najwyżej 100 słów, w tem 5 nagłówkowych): słowo nagłówkowe (tłuste) 25 gr, każde dalsze słowo 15 gr. Za różnicę między zestawem a wysokością ogłoszenia, powstałe wskutek matrycowania, wydawnictwo nie odpowiada.

W wydaniach wielkoświątecznych i uroczystościowych poprzedza normalną codzienną część numeru z reklamami i ogłoszeniami materjał poświęcony danej uroczystości.
Telefony do Redakcji i Administracji: 44-61, 14-76, 33-07, 35-24, 35-25, 40-72, w niedzielę, święta i nocą tylko 14-76, 35-24 i 40-72.
P. K. O. Poznań nr. 200 149.