Głos Wielkopolski

CZYTELNIK

W numerze: Dodatek ilustrowany ŚWIAT

Rok IV Nr 91 (1112) P Wydanie A B C — Poznań, niedziela 4 kwietnia 1948 r. — Cena 8 zł

Henry Wallace:
Mobilizacyjne plany min. Forrestala to program bezwstydnej agresji!

„Żaden kraj na kuli ziemskiej nie zagraża interesom Stanów Zjednoczonych. Nic prócz Waszyngtonu nie mąci pokoju i bezpieczeństwa naszej ojczyzny" — oświadczył kandydat na prezydenta amerykańskiego, Henry Wallace, przemawiając w komisji wojskowej senatu przeciwko wprowadzeniu obowiązkowej służby wojskowej.

Wallace wyraził dalej opinię, że gdyby bezpieczeństwo USA było istotnie zagrożone to trzeba by zażądać od przemysłowców i finansistów, którzy jedynie bogacą się na przygotowaniach do wojny, aby w imię patriotyzmu zrzekli się swych olbrzymich zysków i dywidend. Nikt jednak tego nie czyni.

Analizując doktrynę Trumana dochodzi się do wniosku że **bezpieczeństwu Ameryki „zagraża" dążenie wszystkich zacofanych krajów na świecie do podniesienia swego poziomu".**

Trumanowi zdaje się — powiedział Wallace — że groźbą bomby atomowej uda się usunąć konieczność przeprowadzenia reformy rolnej we Włoszech, lub że pogróżki użycia innych broni zdołają zastąpić głód wiedzy wśród analfabetów.

Wallace wystąpił następnie ostro przeciwko planom wprowadzenia obowiązkowej służby wojskowej, przedstawionym przez Trumana i ministra obrony Forrestala.

„Jest to plan bezwstydnej agresji" — oświadczył Wallace. — **„Pamiętając o matkach i żonach ludzi, których pragnie się złożyć w ofierze w bezmyślnej zawierusze, kongres powinien odrzucić doktrynę Trumana i proponowaną przez niego mobilizację".** (API)

ZSRR zwraca Węgrom historyczne sztandary

Rząd radziecki postanowił zwrócić Węgrom 203 sztandary, zdobyte przez armię carską w czasie tłumienia rewolucji węgierskiej w latach 1848—49. Sztandary te uważane przez Węgrów za relikwie historyczne będą przywiezione do Budapesztu na pokładzie specjalnego samolotu. Przekazanie sztandarów nastąpi w dniu 4 kwietnia br., w trzecią rocznicę wyzwolenia Węgier przez armię radziecką. (PAP)

Pod naciskiem oburzonej opinii świata
Ameryka wyłącza Hiszpanie z „planu Marshalla"
Ożywione rozmowy w Madrycie

Gen. Franco

Senator Vandenberg podał do wiadomości, że na wspólnym posiedzeniu komisji spraw zagranicznych Senatu i Izby Reprezentantów postanowiono wyłączyć Hiszpanię frankistowską z liczby krajów, objętych planem Marshalla.

*

Senator Vandenberg powiedział, że sprawa ewtl. włączenia Hiszpanii powinna być pozostawiona otwartą i rozstrzygnięta przez 16 państw wchodzących w ramy europejskiego „programu odbudowy". Także i prezydent Truman dał do zrozumienia, że jest przeciwny włączeniu Hiszpanii.

*

Oświadczenie senatora Vandenberga pozostaje w związku z oburzeniem, jakie na całym świecie wywołała uchwała Izby Reprezentantów, przewidująca objęcie Hiszpanii planem Marshalla. W tym stanie rzeczy prezydent Truman wezwał do siebie czołowych przedstawicieli Kongresu i zażądał od nich unieważnienia niefortunnej uchwały.

Równocześnie panuje w Waszyngtonie przekonanie, że koła decydujące nie zrezygnowały z udziału Hiszpanii w planie Marshalla, lecz postanowiły sprawę tę odroczyć na później i przeprowadzić ją w bardziej dyskretny sposób.

*

W Madrycie panuje w dalszym ciągu żywa działalność polityczna wokół tej sprawy We czwartek, w pałacu Prado, generał Franco odbył dłuższą rozmowę ze specjalnym wysłannikiem prezydenta Trumana do Watykanu Nyronem Taylorem, który przybył tu z Lizbony przedwczoraj po południu.

Oficjalnie nie ujawniono tematu rozmów, ale korespondenci uważają, że musiały to być sprawy poważne, ponieważ przedmiot rozmowy będzie dyskutowany na dzisiejszym posiedzeniu gabinetu pod przewodnictwem Franco. (API)

Sen. Taft z przedwyborczą kiełbasą
składa wizytę w polskiej redakcji

Dziennik Polski „Nowa Epoka" pisze:

„Senator Robert Taft, republikanin, kandydat na prezydenta Stanów Zjednoczonych raczył się ostatnio zbliżyć do Polonii, by uzyskać jej poparcie w sprawie swej kandydatury. W związku z tym senator Taft odwiedził ostatnio redakcję „Wiadomości Codziennych" w Cleveland, gdzie na zapytanie redaktora Dybowskiego co do granic Polski na zachodzie odpowiedział, że **„stan rzeczy przypuszczalnie pozostanie taki jaki jest obecnie, choć prawdopodobnie będą robione starania, aby część ziem pomorskich przyłączyć ponownie do Niemiec, a to dlatego, żeby Ameryka nie musiała stale dożywiać Niemców."**

Na apel A. Bigzi, aby Ameryka śpieszyła z większą pomocą ofiarom wojny w Polsce senator Taft odpowiedział, że **„stan rzeczy przypuszczalnie lać jak największej pomocy wszystkim ofiarom wojny ale nie zawsze może to czynić z powodu konfliktu z posunięciami natury politycznej."**

„Jest to bardzo wykrętna odpowiedź — stwierdza „Nowa Epoka", gdyż senator Taft faktycznie nie opowiedział się ani za obroną zachodniej granicy Polski, ani za pomocą Polsce. To Polonia powinna panu senatorowi Taftowi zapamiętać" — konkluduje dziennik. (API)

Zarządzenia władz radzieckich w Niemczech
godzą w czarny rynek berliński

Dzienniki w sektorze radzieckim Berlina ogłosiły komunikat Agencji ADN o zarządzeniach władz radzieckich w sprawie ochrony gospodarki Berlina. Komunikat stwierdza, że wywożenie urządzeń przemysłowych i towarów z Berlina do zachodniej strefy Niemiec przybrało w ostatnich dniach zastraszające rozmiary.

31 marca przedstawiciel radzieckiego komendanta przy Magistracie berlińskim, major Oczkin, przyjął zastępcę nadburmistrza Berlina dr Friedensburga (CDU) i kierownika wydziału gospodarczego Magistratu Klingelhofera (SPD) i zwrócił ich uwagę na mnożące się wypadki potajemnego wysyłania urządzeń i towarów z przedsiębiorstw berlińskich do stref zachodnich. Wszystkie te nielegalne machinacje poszczególnych przemysłowców i spekulantów z reguły mają miejsce z wiedzą wydziału gospodarczego Magistratu

Komendantura radziecka wezwała Magistrat Berlina, by przedsięwziął niezwłoczne kroki dla zapobieżenia tym nieprawnym aktom przedsiębiorców i spekulantów, które zagrażają normalnemu funkcjonowaniu gospodarki berlińskiej oraz stanowią groźbę bezrobocia wśród ludności. Ze swej strony komendantura radziecka zastosowała już konieczne środki. Jeżeli Magistrat będzie nadal traktował obojętnie tę grabież gospodarki berlińskiej — komendantura radziecka będzie musiała przedsięwziąć jeszcze surowsze kroki.

Kończąc dziennik podkreśla, że przedstawianie walki przeciwko spekulantom międzystrefowym jako rzekomej „agresji przeciwko demokracjom zachodnim" jest fałszem i świadomą prowokacją. W rzeczywistości chodzi o zamknięcie dróg czarnego rynku właśnie po to, by wzmóc legalny handel międzystrefowy i ruch osobowy ze wschodu na zachód oraz utrzymać znaczenie gospodarcze Berlina.

*

Minister Obrony Narodowej Forrestal złożył w czwartek członkom senackiej komisji spraw wojskowych sprawozdanie o sytuacji w Berlinie. W kołach poinformowanych słychać, że wiceminister spraw zagranicznych Lovett wraz z przewodniczącym wspomnianej komisji Wucney'em i przewodniczącym komisji kredytowej senatu Bridgssem również prowadził rozmowy na temat sytuacji w Berlinie.

Gen. Clay, omawiając na konferencji prasowej ograniczenia w ruchu międzystrefowym oświadczył, że amerykańskie władze okupacyjne postanowiły utrzymywać łączność między Berlinem a strefą amerykańską przy pomocy samolotów.

Posiedzenie czterech komendantów Berlina

Dnia 2 kwietnia odbyło się posiedzenie zastępców komendatntow wojskowych Berlina. Na posiedzenie przybyli zastępcy komendantów czterech stref Berlina wraz ze swymi doradcami. (PAP)

Rada Bezpieczeństwa domaga się
natychmiastowego zawieszenia broni
w Palestynie

Rada Bezpieczeństwa Narodów Zjednoczonych przyjęła wczoraj jednomyślnie propozycję amerykańską wzywającą do natychmiastowego zawieszenia broni w Palestynie. Jednocześnie Stany Zjednoczone przedłożyły inną propozycję, by zwołać specjalną sesję walnego Zgromadzenia na temat Palestyny na 16 kwietnia. Związek Radziecki i Ukraina wstrzymały się od głosu. Propozycja przeszła 9 głosami.

Rada postanowiła również zwrócić się do Żydów i Arabów aby rozpoczęli pertraktacje w sprawie zawieszenia broni w Palestynie i aby natychmiast zaprzestali wszelkich aktów gwałtu.

Delegat brytyjski powiedział, że Anglia poprze obie propozycje amerykańskie, pragnąc jak najszybszego zakończenia rozlewu krwi w Palestynie i że złoży swój mandat nad Palestyną w dniu 15 maja.

Przedstawiciel Agencji Żydowskiej oświadczył, że Żydzi zgodzą się na zawieszenie broni pod warunkiem, że decyzja Zjednoczonych Narodów w sprawie podziału Palestyny nie zostanie zmieniona. (API)

Rozbijacze akcji
Specjalna misja mjr Kar we Włoszech

Dobrze zazwyczaj poinformowany dziennik „La Republica" powołując się na informacje, otrzymane ze źródeł wiarogodnych, podaje, iż w tych dniach przybył do Rzymu były szef wywiadu brytyjskiego we Włoszech mjr Kar.

Dziennik dodaje, iż rząd brytyjski powierzył majorowi Kar zadanie wspomożenia wszelkimi środkami prawicowej partii socjalistycznej Saragata i doprowadzenia do zerwania współpracy między partią socjalistyczną i komunistyczną.

W podobnej misji przybyli do Rzymu przed tygodniem dwaj czołowi przywódcy brytyjskiej Partii Pracy. Thomas i Shawcross. Przemawiali oni wczoraj na wiecu wyborczym zorganizowanym przez saragatowców. (API)

Ż ostatniej chwili:
16 kwietnia nadzwyczajne zgromadzenie ONZ

Specjalna sesja Generalnego Zgromadzenia ONZ w sprawie Palestyny zwołana została na 16 bm. (PAP)

Górny Śląsk i Warszawa
na pierwszym planie pracy „Służby Polsce"

Komenda Główna „Służby Polsce" opracowała już plan wcielenia młodzieży do brygad na pierwszy turnus od 1 maja do 6 lipca. Młodzież z Kieleckiego, Olsztyńskiego, Warszawskiego, Poznańskiego i Szczecińskiego pracować będzie w ogromnej większości na Górnym Śląsku przy budowie obiektów przemysłowych, pozostali — przy odbudowie Warszawy. Młodzież ze Śląska będzie pracowała w naszych portach nad Bałtykiem.

Wcielenie do poszczególnych brygad organizowane będzie tak, aby młodzież, pochodząca z jednej okolicy znalazła się w tej samej brygadzie.

Dymisja gen. Spaatz'a

Dowódca amerykańskich sił lotniczych gen. Spaatz ogłosił, że z dniem 1 lipca przechodzi w stan spoczynku. (p. r.)

Wspólne posiedzenie PPS — PPR

Dziś, o godz. 14 w domu poselskim w Warszawie odbędzie się wspólne posiedzenie KC PPR i CKW PPS, z udziałem zaproszonych działaczy obydwóch partii.

„Perła korony brytyjskiej"
bije smutny rekord w analfabetyzmie

Antyfaszystowski komitet młodzieży radzieckiej otrzymał materiały dotyczące konferencji młodzieży krajów azjatyckich, które stwierdzają, m. in., że po 200 latach brytyjskiego panowania w Indiach, 80% ludności to analfabeci. Nie lepiej przedstawia się sytuacja na terenie Vietnamu i Indonezji. Usiłując zdławić ruchy narodowo-wyzwoleńcze imperialiści wydali olbrzymie sumy na utrzymanie wojsk okupacyjnych, a zredukowali do minimum budżet na cele oświatowe.

Demokratyczne organizacje studenckie domagają się zlikwidowania analfabetyzmu, powszechnego wprowadzenia nauczania dla dzieci, niezwłocznego rozszerzenia oświaty oraz wprowadzenia języka ojczystego we wszystkich stadiach nauki. (P. R.)

Marshall inspiruje „niezadowolenie" Ameryki Płd.
z europejskiego kolonializmu

Panamerykańska konferencja w Bogocie, w której uczestniczy 21 krajów kontynentu amerykańskiego, stoi pod znakiem ataków na Wielką Brytanię. Na ostatnim zebraniu konferencji wystąpił argentyński minister spraw zagranicznych Bramuglia, który zażądał skończenia z „kolonializmem" w Ameryce.

„Nie możemy się pogodzić — oświadczył on — z zasadą obcej kontroli na terytorium Ameryki". Podobnego zdania byli również przedstawiciele szeregu innych republik południowo-amerykańskich. Po dłuższej dyskusji wyłoniono specjalny komitet, który zajmie się sprawą kolonii europejskich w Ameryce.

Korespondenci prasowi donoszą, że rozmowy państw amerykańskich w Bogocie wywołują pewne zaniepokojenie w kołach londyńskich. Oczekiwano tutaj pierwotnie, że Stany Zjednoczone zechcą wziąć w obronę swą sojuszniczkę Anglię przeciwko atakom ze strony państw południowo-amerykańskich. Pobieżna jednak obserwacja przebiegu konferencji wskazuje, że min. Marshall nie tylko Anglii nie broni, ale nawet inspiruje jej przeciwników do ostrych wystąpień. (API)

Anglia przeciw nacjonalizacji
kopalń Ruhry

Władze brytyjskie, które w pierwszym okresie okupacji Niemiec stały na stanowisku znacjonalizowania przemysłu Zagłębia Ruhry, zmieniły obecnie swe zdanie ulegając presji kół kapitalistycznych w Waszyngtonie.

Jak donosi „Reuter", brytyjski komisarz prowincji północna Nadrenia-Westfalia gen. Biskop oświadczył, że nie aprobuje ustawy o nacjonalizacji przemysłu i kopalń Zagłębia Ruhry. Ustawa ta dyskutowana jest w parlamencie prowincjonalnym Nadrenii, gdzie uzyska prawdopodobnie przytłaczającą większość. (API)

Przez radio

PREZYDENT TRUMAN zwrócił się do amerykańskiego ministra obrony, aby przedłożył szczegółowe obliczenia w jaki sposób ma zamiar zużytkować dodatkową sumę trzech miliardów dolarów, przewidzianą w budżecie wojskowym na najbliższy rok finansowy.

*

W TOKIO rozpocznie się proces 30 członków japońskiej wojskowej służby sanitarnej, oskarżonych o ludożerstwo. Jak wynika z aktu oskarżenia, Japończycy ci wycinali wątroby lotnikom amerykańskim i raczyli się nimi. Wśród oskarżonych znajduje się jedna kobieta.

*

DO WARSZAWY przybył węgierski reżyser filmowy, który rozpocznie prace nad wielkim filmem dokumentarnym poświęconym „Wiośnie Ludów", i udziałowi narodów basenu naddunajskiego, Polski i Czechosłowacji w ruchach niepodległościowych.

*

GEOLOGOWIE radzieccy odkryli złoża węglowe w okolicy Wiazmy, w okręgu smoleńskim. Eksploatacja nowo-odkrytych złóż rozpocznie się jeszcze w roku bieżącym.

*

TURECKI MINISTER spraw zagranicznych Sadek przyjechał wczoraj po południu do Grecji. Na lotnisku powitał go Tsaldaris. Sadek ma zatrzymać się w Grecji trzy dni.

Przeciwdziałanie katastrofie

Analiza przyczyn i typowych objawów powojennej demoralizacji dużej części społeczeństwa staje się dziś zagadnieniem typu ogólno-państwowego i ogólnonarodowego. Bez względu na różnicę przekonań, na sposób podejścia do sprawy, problem konieczności natychmiastowej sanacji stosunków na odcinku zdrowia moralnego i fizycznego staje się problemem wagi zasadniczej, problemem palącym, wymagającym natychmiastowej kontrakcji.

W walce z alkoholizmem, jeszcze tak nie dawno temu, gdy „Odrodzenie" wydrukowało artykuł Skwarczyńskiej na ten temat, a „Tygodnik Powszechny" Natansona, — domorośli „kpiarze" usiłowali wszystko obrócić w żart. Dziś zagadnienie likwidacji nagminnie panoszącego się alkoholizmu należy do jednej z głównych trosk Państwa, Kościoła, organizacyj wszelkiego typu, całego zdrowego psychicznie społeczeństwa. Już nie prasa prowadzi jedynie kampanię przeciw tej klęsce społecznej, ale wprowadzane są w życie konkretne reformy zaradcze. Szerzy się sieć specjalnych ośrodków leczniczo-badawczych, prowadzi ożywioną propagandę, wymierza się kary w stosunku do notorycznych alkoholików.

O wynikach trudno jest jeszcze mówić. Zbyt mały dystans czasowy dzieli nas od momentu rozpoczęcia zdecydowanej walki z pijaństwem. Niewątpliwie jednak wyniki będą częściowo przynajmniej, pozytywne. Już choćby dlatego, że niebezpieczeństwo alkoholizmu zostało dostatecznie szeroko spopularyzowane i wyjaśnione społeczeństwu.

Mniej natomiast o wiele się wie i mniej też, może ze względu na drażliwy temat, pisze i mówi o problemie walki z chorobami wenerycznymi. Ta klęska społeczna jest może bardziej jeszcze niebezpieczna od alkoholizmu. I w obliczu ciągłego jej narastania, w obliczu podpadania pod jej wpływy coraz większych mas ludności, należy poniechać wszelkich drażliwości, unikać niedomówień, mieć odwagę spojrzeć niebezpieczeństwu w twarz.

Z wysiłkami w kierunku zwalczania alkoholizmu społeczeństwo polskie jest na ogół dobrze zaznajomione, choć co prawda, uświadamiane będzie musiało być nieprzerwanie aż potąd, pokąd zniknie widmo setek tysięcy alkoholików zataczających się po Polsce. Natomiast po dziś dzień nie tylko, że informacja w dziedzinie walki z chorobami wenerycznymi jest zaniedbana, ale ogół nie orientuje się nawet dobrze w poczynaniach rządu w tej dziedzinie. A poczynania te są bardzo znamienne, bardzo poważne i dalekowzroczne. Czynniki nadrzędne w pełni zdają sobie sprawę z groźby, jaką stanowią choroby weneryczne dla zdrowia fizycznego i moralnego narodu! Podana ostatnio do wiadomości cyfra, ustalająca ilość zachorowań rocznych w Polsce na syfilis (kiła) — wynosi 150 000. To znaczy, 150 000 wypadków znanych oficjalnie z kart rejestracyjnych Ubezpieczalni i ksiąg lekarskich. A wiele jest wypadków, szczególnie po wsiach, nieznanych bliżej i nie ujętych w ramy tej statystyki!

Ostatnie wyniki nauki lekarskiej zezwalają na uśmiercenie choroby w ciągu paru tygodni, o ile oczywiście, syfilis zostanie odkryty w zaczątkach swego rozwoju. Fałszywy wstyd, nieświadomość swego stanu i podobne przyczyny powodują, że odkrywanie i leczenie choroby w pierwszych fazach rozwojowych jest utrudnione. I to właśnie mając na uwadze, władze polskie w najbliższym czasie inicjują na olbrzymią skalę zakrojoną akcję dla walki z wszelkimi chorobami wenerycznymi, ale przede wszystkim z syfilisem, najbardziej niebezpiecznym.

Mianowicie, przeprowadzone zostanie przymusowe badanie lekarskie ludności całych województw, zarówno kobiet jak i mężczyzn. Nikt się od obowiązku stawienia w wyznaczonym dniu do badania nie będzie mógł uchylić. Ta profilaktyczna akcja zezwoli na wyłowienie wszystkich wypadków zachorowań wenerycznych, często nawet nie uświadamianych jeszcze przez pacjentów. W ten sposób zostanie zahamowany rozwój choroby, a przedsięwzięte natychmiast leczenia przywróci zdrowie większości chorych.

Niewątpliwie, że badanie lekarskie będzie dla niejednej osoby przykrym. Ale trzeba rozumieć, że jest to przykrość konieczna dla zabezpieczenia zdrowia fizycznego i moralnego narodu przez wstrzymanie fali rozszerzających się straszliwie zachorowań wenerycznych. Tym bardziej, że klęska chorób wenerycznych dotyka nie tylko bezpośrednio żyjące pokolenie, ale i dzieci. Potomstwo, spłodzone przez weneryków, pomijając już sam fakt, że jest chore, w dodatku jest przeważnie upośledzone umysłowo, zdegenerowane psychicznie.

Przymusowe badanie i leczenie, projektowane przez Państwo, uwzględnia to zagadnienie i dlatego sprawdzeniu stanu zdrowia podlegają także dzieci od trzech miesięcy wzwyż. Jest to tym bardziej istotne że syfilis jest zaraźliwy nie tylko przez stosunek płciowy, ale (o ile stadia chorobowe są już daleko posunięte) nawet czasami przez używanie wspólnych naczyń, ręczników itp.

Dowodem na to, jak wielkie znaczenie przykłada Państwo do zarysowanej powyżej akcji profilaktycznej, jest fakt wyasygnowania na ten cel poważnej bardzo sumy ponad 1 miliard złotych, nie licząc pomocy w naturaliach, przyobiecanej przez zagraniczne ośrodki charytatywne.

Do tej chwili sam problem zła, już nie w skali powiatu, województwa, ale w skali ogólnonarodowej, zbyt wąsko jest przedstawiany społeczeństwu. Podkreślam raz jeszcze, za mało mówi się na ten temat, za mało pisze, za mało wygłasza odczytów, wydaje broszur itp. Dlatego wielu nie zdaje sobie sprawy z katastrofy, jaką jest dla narodu epidemia chorób wenerycznych. W pierwszym pokoleniu przyśpiesza śmierć, a do tego czasu pomniejsza zdolność fizyczną i umysłową do pracy, osłabia wolę i odporność psychiczną jednostki (dowód — duża częstotliwość zbrodniczych czynów wśród syfilityków), wywiera deprymujący wpływ na otoczenie. W pokoleniach następnych powoduje pełną częstokroć degenerację fizyczną, zidiocenie, niezdolność do twórczego udziału w życiu społecznym i państwowym. I jeżeli Paweł Jasienica w artykule na ten temat nazwał walkę z chorobami wenerycznymi walką o los pokoleń, miał całkowicie rację.

Inicjatywę, podejmowaną przez Państwo, z ogromnym nakładem pracy i kosztów, należy powitać z pełnym uznaniem. Odpowiednio poparta i zapropagowana przez ambonę, prasę, organizacje, szkolnictwo — przyczyni się do zrozumienia i pomocy w dziele uzdrowienia społeczeństwa.

I choćby dla wielu akcja badań przeciwwenerycznych miała być przykrą czy żenującą, to niezależnie od tego nie powinno się od niej w taki czy inny sposób uchylać, ale na odwrót, poprzeć najgoręcej; w grę wchodzą bowiem rzeczy ważniejsze od drobnej osobistej przykrości. Chodzi tu bowiem o pełne uzdrowienie i odrodzenie i tak już nazbyt silnie przez wojnę i okupację osłabionego narodu, by mógł dalej pozwolić na wyniszczanie swych sił biologicznych przez straszliwe, niosące klęskę życiu — choroby.

Państwu, organizującemu wielką akcję przeciwdziałania katastrofie, jaka niechybnie nas czekałaby w wypadku nie paraliżowania dalszego rozrostu chorób wenerycznych, przyjść musi z pomocą całe społeczeństwo z prostego nawet, egoistycznego punktu widzenia.

EUGENIUSZ PAUKSZTA

Wyniki pracy dla Polski Ludowej

to najlepsza legitymacja obywatelska

W miesięczniku „Prasa Polska" ukazał się artykuł red. M. Krzepkowskiego poświęcony sprawie ustawy o zawodzie dziennikarskim. Jakby na marginesie omawianego tematu, autor poruszył również i ideologiczno-polityczną stronę pracy dziennikarskiej, pisząc m. in. co następuje:

Obecnie mamy jeszcze znaczną grupę bezpartyjnych dziennikarzy. Jest to raczej brak oficjalnej przynależności do takiej czy innej partii, niż rzeczywista bezpartyjność. W zasadzie dziennikarz powinien być partyjny i nie ulega wątpliwości, że istnieje zdrowa tendencja upartyjnienia się dziennikarzy.

Pogląd ten wywołał w kołach dziennikarskich duże zainteresowanie, czego wyrazem jest artykuł red. Kazimierza Golde w „Robotniku". Autor artykułu uważa, że zagadnienie bezpartyjności wybiega poza ramy zawodu dziennikarskiego i jest problemem ogólnym. Red. Golde podkreśla dalej, że bezpartyjności nie należy utożsamiać z apolitycznością. Ogromna większość bezpartyjnych w Polsce ma całkowicie określony stosunek do polskiej polityki zagranicznej, do reform społecznych, do zagadnienia zagospodarowania Ziem Odzyskanych, do Planu Trzyletniego itp. Ten stosunek jest zaprzeczeniem apolityczności, nie oznacza jednak bynajmniej — zdaniem red. Golde — konieczności należenia każdego obywatela do jednej z partii politycznych.

„Nie wszyscy — pisze red. Golde — nadają się do udziału w pracach partii politycznych, co ich zresztą w niczym nie dyskwalifikuje, jako dobrych i pożytecznych dla państwa obywateli. Mogą zajmować najwyższe stanowiska w administracji, przemyśle, handlu i prasie, jeśli oczywiście ich pogląd na świat nie stoi w sprzeczności z budowanym ustrojem społecznym."

Każdy fachowiec — czytamy dalej — każdy w ogóle człowiek, pragnący szczerze pracować nad odbudową i rozbudową Polski, niezależnie od tego, czy należy do partii, czy jest bezpartyjny, znajdzie swe miejsce stosownie do jego pracy i zdolności. Odnosi się to do nauczyciela, robotnika, inżyniera, chłopa, czy dziennikarza.

Poglądy wyrażone przez autora zacytowanego artykułu, były już uprzednio niejednokrotnie wyrażane przez tak miarodajnych przedstawicieli rządu, jak premier Cyrankiewicz i wicepremier Gomułka.

Poważne kredyty na budownictwo w wojew. wrocławskim

Województwo wrocławskie otrzyma w bieżącym roku 1.300 milj. zł kredytów państwowych, na odbudowę miast i wsi. W stosunku do roku ubiegłego wydatki na ten cel wzrosły o 100 proc. Suma ta nie obejmuje kredytów na budowę instytucyj podległych Ministerstwu Komunikacji, Poczty Telegrafów i Obrony Narodowej. Tegoroczny plan budownictwa na Dolnym Śląsku jest już realizowany. Na poczet pierwszych robót wpłynęły już kredyty w kwocie 86 mil. na budownictwo miejskie i 100 mil. na akcję odbudowy wsi. (P. R.)

Port w Darłowie odżył

Martwy do niedawna port darłowski, dzięki zorganizowaniu w nim przeładunku węgla, nawiązał nareszcie kontakt ze światem i od dnia 9 stycznia br. do dnia 30 marca br. przyjął 111 zagranicznych statków, które zabrały w dniu 30 marca br. 10-tysięczną tonę węgla. Dzięki przeładunkowi węgla port przekroczył cały przedwojenny swój roczny obrót handlowy z roku 1937.

Zarząd Miejski w Darłowie przystępuje do odbudowy kąpieliska morskiego, jakie miasto posiadało przed wojną. Wspaniałe warunki terenowe i klimatyczne miasta, nienaruszone obiekty mieszkalne i taniość środków żywnościowych, predestynują Darłowo do roli jednego z ładniejszych i tańszych kąpielisk morskich na Wybrzeżu. (PAP)

Chował klientów w kradzionych trumnach

Prokurator Sądu Okręgowego wniósł akt oskarżenia przeciwko właścicielowi zakładu pogrzebowego w Bydgoszczy, Zygmuntowi Drewce. W styczniu br. wymieniony otrzymał zamówienie na 3 trumny metalowe, a nie mając innych możliwości dostarczenia ich, skradł je wraz z nieboszczykami na jednym z bydgoskich cmentarzy. Kości zmarłych wysypano na podwórzu, trumny odczyszczono i odmalowano i sprzedano w cenie 83000 za sztukę. Proces Drewki budzi zainteresowanie. (j)

Samobójstwo w Koninie

Restaurator z zawodu, Adam Pawlak zam. w Koninie przy ul. Dąbrowskiego przegrał pewnego wieczoru w karty większą sumę pieniędzy. Na skutek tego doznał rozstroju nerwowego i w dniu 31 marca popełnił samobójstwo przez powieszenie. Wisielca znaleziono następnego dnia w pobliskim lesie żychlińskim. (jw)

Kto zna Hryhoriszina vel Tisowskiego?

Na terenie pow. gnieźnieńskiego, ujęto niej. Łukasza Hryhoriszina vel Michała Tisowskiego, który był w Tarnopolu ukraińskim policjantem, współpracującym z Niemcami.

Repatrianci, pochodzący z Tarnopolskiego, którzy wiedzą coś o działalności okupacyjnej Hryhoriszina, proszeni są **o poinformowanie o tym prokuratora przy Sądzie Okręgowym w Gnieźnie**, który zbiera materiały dowodowe przeciwko Hryhoriszinowi, występującemu także pod fałszywym nazwiskiem Michała Tisowskiego.

99 rocznica śmierci Juliusza Słowackiego

W dniu 3 bm. mija 99 rocznica śmierci wielkiego wieszcza i romantyka — Juliusza Słowackiego.

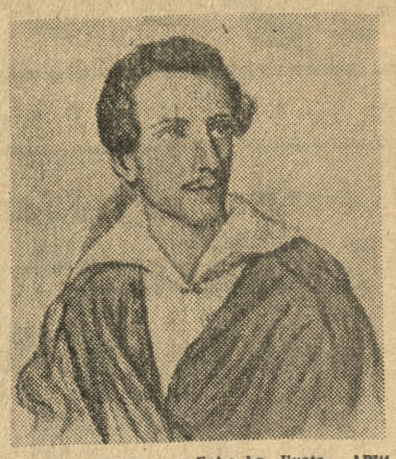

Fot.: Ag. Ilustr. „API"

Poniżej zamieszczamy trzy oderwane fragmenty z wiersza „Testament mój", jeden z najpiękniejszych i najbardziej znanych utworów Wielkiego Poety.

Testament mój

Żyłem z wami — cierpiałem i płakałem z wami,
Nigdy mi, kto szlachetny, nie był obojętny.
Dziś was rzucam i dalej idę w cień — z duchami —
A jak gdyby tu szczęście było — idę smętny.

Lecz zaklinam, niech żywi nie tracą nadziei
I przed narodem niosą oświaty kaganiec;
A kiedy trzeba, na śmierć idą po kolei,
Jak kamienie przez Boga rzucane na szaniec...!

...Jednak zostanie po mnie ta siła fatalna,
Co mi żywemu na nic... tylko czoło zdobi;
Lecz po śmierci was będzie gniotła niewidzialna,
Aż was, zjadacze chleba — w aniołów przerobi.

Dobiega końca IV etap młodzieżowego wyścigu pracy

Najlepsze wyniki w przemyśle metalowym

W tych dniach w 17 zakładach przemysłowych na terenie województwa poznańskiego zakończy się IV etap młodzieżowego wyścigu pracy. Brało w nim udział 4 924 osób.

Najlepszymi wynikami mogą się poszczycić pracownicy przemysłu metalowego, spośród których tokarz Mieczysław Łykowski osiągnął 428% normy, robotnik Stanisław Jakubiak 402% normy, a ślusarz Tadeusz Godlewski 293%. W przemyśle włókienniczym wysunęła się na pierwsze miejsce snowaczka Zofia Roszkiewicz — 209,3% normy, a za nią postępują Józef Soiński 208% i tkacz Henryk Urbaniak 184,p%. W przemyśle ceramicznym malarka Irena Nowicka osiągnęła 188,7% normy i tokarka Helena Cesarz 142,7%, a w przemyśle chemicznym nawijaczka Anna Antkowiak zdobyła 189% normy i Janina Kaczmarek 175%.

Uroczystości zakończenia IV etapu wyścigu odbywać się będą we wszystkich zakładach pracy w czasie od 1—9 maja br. Dla przodowników pracy młodzieżowego wyścigu zostaną ufundowane przez społeczeństwo specjalne nagrody.

Ciekawe są wyniki wyścigu osiągnięte w lutym br. w fabryce porcelany w Chodzieży. Leokadia Szymkowiak zdobyła 337% normy, Mieczysława Zielińska 336%, Anna Nożewska 330%, Melania Kruk 321%, Helena Solarczyk 319%, Irena Dobska 313% Irena Nowak 312%. W Fabryce Porcelitu w Chodzieży Helena Cesarz uzyskała w dziale tokarń 110% normy, Henryk Kaja w izolatorni osiągnął 143%, a w malarni Wanda Klofik uzyskała 247%.

Ceduła giełdy zbożowo-towarowej w Poznaniu

2 kwietnia 1948 r.

Pszenica 3600; żyto 2400; jęczmień 2400! owies 2400; gryka 4300—4500; proso 3600—3800; mąka pszenna 70% 6150; mąka żytnia 80% 3150; mąka ziemniaczana sup. 8500—8800; kasza jęczmienna 65% 4200; groch Wiktoria 6300—6700; groch polny 5200—5600; fasola b. 5600—6000; fas. kol. 4600—5100; wyka jara 5000—5300; peluszka 5000 do 5300; seradela 4800—5200; łubin gorzki 3600—3900; łubin niegorzki 4000—4300; rzepak ozimy 7500—8500; rzepak jary 7000—8000; rzepik jary 7000—8000; siemię lniane 17 000—17 500; siemię konopne 8700—9200; siemię słonecznikowe 9000—9500; lnianka 9200—9700; gorczyca 9000—9500; koniczyna czerwona czyszczona 49 000—53 000; koniczyna czerwona surowa 36 000—40 000; koniczyna biała surowa 30 000—34 000; makuchy lniane w taflach 4000—4100; makuchy rzepakowe w taflach 2200—2300; śrut lniany 3400—3600; śrut rzepakowy 2100—2200; siano prasowane 825—925; słoma prasowana 675—725; ziemniaki 650—700; olej lniany 63 000 do 65 000; olej rzepakowy 33 000—35 000.

Z bliska i z daleka

Odrą płynie węgiel

Odrą płyną już do Szczecina pierwsze transporty węgla w ilości 30 tys. ton. Stan wody na Odrze jest wyjątkowo zadowalający. Na przeszkodzie do pełnego rozwinięcia transportu wodnego stoi niestety brak dostatecznej ilości holowników. (d)

Sukcesy Sztompki

Znakomity pianista polski Henryk Sztompka odnosi obecnie olbrzymie sukcesy artystyczne w Turcji. Koncert galowy w Ankarze zaszczycił swą obecnością prezydent Turcji. W Stambule koncert Sztompki spotkał się z niesłychanie entuzjastycznym przyjęciem u publiczności. W kwietniu Sztompka uda się do Londynu. (d)

Sensacyjna afera łapówkowa

Sąd Doraźny w Warszawie rozpatruje sprawę urzędników skarbowych, Bolesława Iżyckiego i Mieczysława Markiewicza, oskarżonych o fałszowanie prowadzonych dla płatników ksiąg handlowych. Za wykazanie zmniejszonych obrotów oskarżeni brali od klientów łapówki w sumie 200 tys. zł. (d)

Nowa metoda konserwacji ryb

Nazywa się „metodą Atlasa", a polega na odwodnieniu ryb i sprasowaniu. Metoda ta została wynaleziona ostatnio w polskich laboratoriach. Świeża ryba będzie mogła być teraz rozprowadzona na najdalsze odległości bez użycia chłodni. (d)

Dziwna kariera

Prasa pomorska zaatakowała niedawno przewodniczącego Miejskiej Rady Narodowej w Toruniu p. Zygmunta Chojnackiego, zarzucając mu kolaborację i działanie na korzyść okupantów hitlerowskich. Przed kilku dniami p. Z. Chojnacki zrezygnował ze stanowiska przewodniczącego MRN w Toruniu i zgłosił się do prokuratora z prośbą o wszczęcie dochodzeń przeciwko niemu i równocześnie przeciwko rzekomym oszczercom prasowym. Dochodzenia zostały wszczęte i wykażą niewątpliwie słuszność lub niesłuszność stawianych zarzutów. (wł)

Wyłudziła przeszło milion

Brak koni na wsi nasunął toruńskiej oszustce Malinowskiej myśl zarabiania. Wyruszyła w teren i jeżdżąc od wsi do wsi pobierała od gospodarzy zaliczki na kupno koni unrrowskich. „Nabrała" w ten sposób 25 rolników na ogólną sumę 1 milion 200 tys. zł. Przed kilku dniami Sąd Okręgowy w Toruniu skazał Leokadię Malinowską za te czyny na 4 lata więzienia i 200 tys. zł grzywny. (wł)

Przed stu laty

GAZETA POLSKA.

Poniedziałek, dnia 3 kwietnia

POZNAŃ

Od tygodnia już zgromadzono do Poznania liczne oddziały wojska; dzień dzisiejszy wprawił nas w wielkie zadziwienie, bo nagle świeże i liczne wojsko zachodzi do miasta. I tak około 11-tej zrana przybyła obrona krajowa Szląska, to jest (batalion Löwenberski 1000 ludzi) około godziny 5 popołudniu batalion Freistadski, następnie batalion Głogowski i oddział strzelców z Gorzelic. W bliskości miasta znajduje się 1 i 2 batalion 7-go pułku piechoty garnizonu Głogowskiego i Świdnickiego! A przed dwoma dniami przybył tu już batalion Pomerańczyków 21 pułku piechoty. Zebrano tedy siły zbrojnej do Poznania 15.000.

(Gazeta Polska Nr 11 z 4 kwietnia)

GNIEZNO

...Ledwie komissarz powiatowy, obywatel Sobeski, chcąc zagaić posiedzenie, mówić zaczął, wszedł kapitan na czele oddziału wojska do sali, zakazał wszelkiej dalszej mowy grożąc użyciem broni w razie sprzeciwiania się jego rozkazom. Następnie wszedł pułkownik 14 pułku piechoty zarzucając zgromadzonym, iż niepokój w mieście robią i nie chcąc wcale słuchać przedstawień spokojnych, rozkazał bić alarm, obstawił wojskiem ratusz, rynek i wszystkie ulice do niego prowadzące i gwałtem rozpędził lud przed ratuszem stojący.

Prezes Komitetu Dr Tyc chcąc się rozmówić z Jenerałem został przez tego aresztowany i na odwach odesłany i tamże przez prostych żołnierzy niegodziwie maltretowany. Również aresztowano komissarza powiatowego Sobeskiego, a osoby zgromadzone na sali ratuszowej trzymano pod strażą wojskową przeszło godzinę i puszczono pod zagrożeniem, iż odpowiedzą za wszystkie wypadki późniejsze.

(Gazeta Polska Nr. 12 z 5 kwietnia.)

Zmiany personalne w sądownictwie poznańskim

W ostatnich dniach odbyło się w Sądzie Apelacyjnym w Poznaniu pożegnanie dotychczasowego prezesa Sądu Apelacyjnego p. Cz. Leszczyńskiego, który przechodzi na inny odcinek pracy w wymiarze sprawiedliwości. Obowiązki prezesa S. A. z dniem 30. 3. br. objął dotychczasowy sędzia Sądu Najwyższego Z. Opuszyński.

Ponadto decyzją Prezydenta R. P. mianowani zostali: dr Adolf Joleński — wiceprokuratorem S. A. w Poznaniu oraz K. Elznerowicz szefem prokuratury Sądu Okręgowego w Poznaniu. Dotychczasowy szef prokuratury S. O. K. Staryszak objął czynności prokuratora Sądu Najwyższego. (rp)

Czekolada nadziewana dolarami

Sensacyjna afera szmuglerska

W połowie marca br. Milicja w Sosnowcu zatrzymała Fajgę Rosenblum w chwili, gdy usiłowała wsiąść do ekspresu Warszawa — Paryż. Przeprowadzona rewizja nie dałaby rezultatów, gdyby któremuś z milicjantów nie wpadło na myśl skosztować według-wskich czekoladek, jakie miała ona przy sobie. Okazało się, że wewnątrz czekoladek znajdują się ruloniki cynfoliowe z banknotami stu i 50-dolarowymi. W czekoladkach znaleziono aż 5000 dolarów, które jak oświadczyła Rosenblum — skupiła ona stopniowo na czarnym rynku w Katowicach za pieniądze uzyskane ze sprzedaży fabryki świec w Będzinie. Rosenblum miała zamiar wyjechać do Belgii. Odpowie ona za próbę szmuglu obcych walut. (j)

Ś. † p.

inż. Kazimierz Jakowski

ppłk. Wojsk Polskich

zmarł nagle dnia 25 marca 1948 r. w Edinburghu.

Msza św. żałobna za duszę Jego odprawiona zostanie we wtorek, dnia 6 bm., o godz. 8 w kościele św. Marcina przy ul. Fredry, o czym zawiadamiają Krewnych i Znajomych

w smutku pogrążeni

żona, córki, zięć i rodzina

Poznań, Wrocław, dnia 2 kwietnia 1948 r. 8301

---

†

Dnia 1 kwietnia 1948 r. zasnęła w Bogu, opatrzona Sakramentami św. nasza najtroskliwsza i nigdy niezapomniana matka, babcia, teściowa, śp.

Franciszka Koperska

przeżywszy lat 73.

Pogrzeb odbędzie się w poniedziałek, 5 bm., o godz. 9 z domu żałoby w Nekli.

W imieniu ciężko stroskanej rodziny
Ks. Wł. Koperski

Nekla, Poznań, Bydgoszcz, Gdynia. 8267

---

†

Dnia 30 marca 1948 r. zasnął w Bogu opatrzony Olejami św., nasz najdroższy brat i wujek śp.

Wojciech Sellmann

przeżywszy lat 74

Pogrzeb odbędzie się w niedzielę, 4 kwietnia br., o godz. 15 z kaplicy cmentarnej na Górczynie.

W ciężkim smutku pogrążeni

siostry z rodziną

Starołęka, Rataje,
Poznań, ul. Niegolewskich 24. p3075

Za złożone wyrazy współczucia, odprowadzenie na miejsce wiecznego odpoczywania, kwiaty i wieńce złożone z powodu zgonu, śp.

Pelagii

moje najgorętsze podziękowanie wszelkim Stowarzyszeniom, Krewnym, Przyjaciołom i Znajomym, składa

Marian Nowacki

Poznań, ul. Żupańskiego 3 m. 10 8298

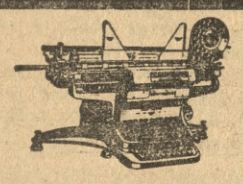

Maszyny
artykuły biurowe
Zakup — Sprzedaż
Naprawa

W. Rohowski i Ska

Poznań
Mielżyńskiego 18 — Tel. 43-25
p-2667

Zakłady Mechaniczno-Ortopedyczne
„PROTEZA"
Poznań, ul. Marsz. Focha 61. Tel. 68-36
wykonują: p-2993
protezy nóg i rąk, aparaty i gorsety ortopedyczne, pasy rupturowe, pooperacyjne, wkładki na chore stopy itp.

POMYSŁY — PLANY
z dziedziny produkcji i handlu z uwzględnieniem surowca i dostawy towaru w ramach obowiązujących przepisów zakupi

RADIOEKSPERT

Poznań — ulica Śniadeckich nr 1. p3102

DRZEWO

opałowe, generatorowe, do wędzenia, stolarka, kantówka, podłogowe, dykty, forniry, parkiet,

BUDOWLANE DLA AKCJI ODBUDOWY WSI

„PAGED" Poznań, Marsz. Focha 216
Tel. 22-27 4b-24

Pszenicę jarą na siew

odmiana Jabo (bezostna)

sztywnosłomą, niewylegającą

sprzeda administracja ośrodka w Skrzynkach, stacja kol. i poczta Otusz k. Poznania, telefon: Buk 121. 8051

Hurt Na sezon wiosenny **Hurt**

płaszcze damskie, prochowce

poleca

WYTWÓRNIA KONFEKCJI DAMSKIEJ

FR. JACEK I SYN

Poznań, Gołębia 5, I. ptr. — Telefon 29-74
p3057

---

†

Dnia 30 marca 1948 r. zmarła niespodziewanie na udar serca, w Działdowie, moja najdroższa i najukochańsza matka, teściowa, siostra, bratowa, szwagierka i ciocia, śp.

z Goderskich

MARIA BOGAJSKA

sodaliska

przeżywszy lat 68.

Pogrzeb odbędzie się w poniedziałek, 5 kwietnia 1948 r. o godz. 10,30 z kostnicy cmentarza parafialnego Bożego Ciała na Dębcu. Msza św. nazajutrz we wtorek, 6 bm., o godz. 9 w Kolegiacie Farnej.

W ciężkim smutku pogrążeni
syn z rodziną

Poznań, Plac Bernardyński 4 m. 4. p3100

---

†

Dnia 1 kwietnia 1948 r. zmarł nagle mój najukochańszy mąż, nasz drogi ojciec, teść i dziadek, śp.

Stanisław Kamiński

przeżywszy lat 70.

Kondukt żałobny wyruszy w niedzielę, 4 bm. o godz. 16 z domu żałoby na cmentarz parafialny w Kostrzynie.

W ciężkim smutku pogrążeni

żona, dzieci, synowa i wnuki

Kostrzyn, ul. Średzka 14. 8225

---

†

W dniu 28 marca 1948 r. o godz. 0,30 po krótkich lecz ciężkich cierpieniach, rozstał się z tym światem, opatrzony ostatnimi Sakramentami św., nasz długoletni współpracownik, kochany kolega, zawsze wyrozumiały kierownik produkcji, przeżywszy lat 38, śp.

Adam Jakusztowicz

Pamięć o Nim wśród nas nigdy nie zaginie!

Odprowadzenie zwłok z domu żałoby na cmentarz parafialny w Żmigrodzie odbyło się w dniu 30. III. br. o godz. 16.

Cześć Jego pamięci!

Dyrekcja
Rada Zakładowa
oraz współpracownicy
Państwowej Roszarni Lnu i Konopi
w Żmigrodzie 4a-30

Podziękowanie

Przewielebnemu Ks. Katechecie Konradowi Sarwie, Dyrekcji Roszarń Lnu i Konopi w Wałbrzychu, Dyrekcji Państwowej Roszarni Lnu i Konopi w Dobroszycach, Dyrektorowi Państwowej Roszarni Lnu i Konopi w Żmigrodzie Panu Kazimierzowi Miężałowi, Panu Dr M. Ciesielskiemu z Żmigrodu, Radzie Zakładowej, Związkowi Zawodowemu przy Państwowej Roszarni Lnu i Konopi w Żmigrodzie oraz wszystkim Pracownikom i Znajomym za oddanie ostatniej przysługi w odprowadzeniu drogich mi zwłok na cmentarz, śp.

Adama Jakusztowicza

składam najserdeczniejsze

Bóg zapłać!

4a-31 żona z dziećmi

OBUWIE ORTOPEDYCZNE

wykonują

BRACIA JAROCCY

Poznań, Matejki 11 — telefon 74-64

p2961

PASTA DO ZĘBÓW
Dentosan
ANTIBA

4b-9

SZTANDARY

paramenta kościelne wykonuje

K. Kaczmarek M. Tomaszewska

Poznań, Wierzbięcice 13 4b-17

Zakupuję
stare połamane pióra

NAPRAWA WIECZNYCH piór

TELEFON 29-43

„Montaż"

POZNAŃ · UL. ROOSEVELTA 6/7

p3104

---

pisanie na maszynie

Kursy

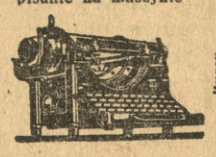

Kursy

KUPNO, SPRZEDAŻ, NAPRAWA
MASZYN BIUROWYCH
to także odbudowa kraju.
to sprawa zaufania
i specjalność firmy
PIOTR PIEPRZYCKI
POZNAŃ p3048
aleja Marcinkowskiego 26
naprzeciw poczty
tel. 23-62
przepisywanie

Magazynów

(suchych)

w śródmieściu ca 100 m² — poszukujemy
Oferty Biuro Ogłoszeń „PAR", Poznań, Fr. Ratajczaka 7 — pod nr 4,85. p3093

Ostrzega się przed kupnem elektrycznej maszyny do liczenia skradzionej w marcu 1948 roku w Warsztatach Głównych II kl. w Oleśnicy. — Marka firmowa „Reinmetal" — nr fabryczny 13408. O ujawnieniu miejsca pobytu maszyny uprasza się donieść do: **D. O. K. P. Wrocław,** wzgl. Zarządu Warsztatów Głównych P. K. P. w Oleśnicy.

Dyrekcja Okręgowa Kolei Państwowych we Wrocławiu 4b-44

PIECZĘCIE
POZNAŃ
STARY RYNEK 48
Tel. 23-39
ORAZ DĄBROWSKIEGO 12
4a-21

FOTOAPARATY
MASZYNY BIUROWE
do pisania
do liczenia
BŁONY - KLISZE
Papier fotograficz.
Przybory fotograficzne
Zakup — Sprzedaż

FOTOMA

POZNAŃ
ul. Szkolna 11 — Tel. 25-59
4a-22

Kapusty kiszonej

c/a 40000 kg sprzeda
majątek Jeziorki
k/Poznania 4a-32

Sprzęt domowy
korzystnie poleca

M. Wolszakiewicz

i Ska 4a-3
POZNAŃ
Stary Rynek 39
(tuż przy Wielkiej)

ZW. KLUB SPORT. „SKÓRZANI"
Sekcja Ciężkoatletyczna „Zbyszko"
urządza
w sobotę, dnia 3 kwietnia 1948 r. o godz. 21-ej
ZABAWĘ WIOSENNĄ
w Aul Liceum Pedagogicznego, Mylna 5
narożnik Krasińskiego
Orkiestra doborowa. 8170 Bufet na miejscu.

SZTANDARY p3054

PARAMENTA KOŚCIELNE
wykonuje fachowo i solidnie. Pracownia haftów artystycznych

IRENA SZAŁOWA

Poznań ul. **Skarbowa 23** Tel. 12-54

---

1 przyczepę osobową

krytą, 45-osobową, ogumioną, o 8-kołach, na chodzie

sprzeda

„Społem"

Okręgowy Oddział Spożywczy w Poznaniu, przy ulicy Składowej nr 4, w podwórzu. p3060

P. T. Kupcy - Cukiernicy - Piekarze!
Dla łaskawej pamięci obecny telefon 28-09

Polecam: wszelkie mechaniczne torebki papierowe (kolonialne) owocu — specjalne białe cienkie piekarskie do bułek — nasion — cukierków — kawy — korzeni — apteczne — drogeryjne — inne z nadrukiem wszelki papier pakowy arkuszach — rolkach i dla przemysłu odwrotnie jak najkorzystniej

EDMUND KOSKA

tylko Dominikańska 5 - Rok założenia 1935

p3047

MASZYNY BIUROWE
kasy rejestracyjne, powielacze
kupno — sprzedaż
Przeróbka na układ polski oraz wszelkie naprawy
Centrala Maszyn i Przyborów Biurowych

Cz. Filipiak 4a-15

Poznań, św. Marcin 32 — Telefon 88-19

Komunikat

Ubezpieczalnia Społeczna w Poznaniu, podaje do wiadomości ubezpieczonych, że Pogotowie Lekarskie wzywać mogą zasadniczo tylko **w uzasadnionych wypadkach nagłych** w dni świąteczne i w soboty popołudniu, a w innych dniach od godziny 20 do 7 rano. W pozostałych godzinach do nagłych zachorowań należy wzywać swego lekarza rejonowego.

W razie niepotrzebnego wezwania Pogotowia Lekarskiego ubezpieczony ponosi koszta, których Ubezpieczalnia nie zwraca.

4b-57 **Lekarz Naczelny**

Przetarg

Okręgowy Urząd Likwidacyjny sprzeda w drodze przetargu ustnego następujące chemikalia:

kazeinę, węgiel aktywny, sadze, bawełnę nitrowaną, gumę syntetyczną w proszku, siarczek, smar do wozów, chlorek, klej w masie, barwnik, anilinowy, grafit w puszkach i smar do impregnacji papieru.

Licytacja odbędzie się w dniu 8 kwietnia rb., przy ul. św. Wawrzyńca 47, w magazynach Fabryki Lakierów w Poznaniu, o godz. 9.00.

Okręgowy Urząd Likwidacyjny w Poznaniu

4b-52

Zakłady H. Cegielski — Poznań, Pod Zarządem Państwowym — ulica Daszyńskiego 136 ogłasza

przetarg nieograniczony

na zakup dla Ośrodka Szkoleniowego Zawodowego
1 epidiaskopu dużego z wentylatorem
1 maszynę do pisania z szerokim wałkiem

Oferty w zalakowanych kopertach bez żadnych znaków firmowych należy składać do dnia 19. 4. 48 roku do godz. 12.00 w sekretariacie Zakupu, gdzie godzinę później nastąpi otwarcie ofert.

Dyrekcja zastrzega sobie prawo wolnego wyboru oferenta, niezależnie od wyniku przetargu oraz prawo unieważnienia przetargu bez podania powodów.

4b-58

Centrala Zaopatrzenia Przemysłu Skórzanego w Łodzi
ogłasza

przetarg nieograniczony

na dostawę następujących artykułów dla przemysłu garbarskiego, obuwianego i futrzarskiego:

a) chemikalia i tłuszcze,
b) maszyny szewskie i garbarskie,
c) igły i części do maszyn szewskich,
d) noże i inne narzędzia garbarskie i szewskie, szczecina szewska, kopyta, okucia,
e) papiery pakowe i piśmienne, tektura szewska,
f) części samochodowe i opony,
g) drzewo bukowe, grabowe i brzozowe, ew. zaciosy grabowe,
h) wosk pszczelny,
i) różne artykuły techniczne.

Szczegółowe specyfikacje do przejrzenia w Wydziale Zakupów Centrali Zaopatrzenia Przemysłu Skórzanego w Łodzi, ul. Narutowicza 1, telefon 213-09, 193-96.

Oferty w zalakowanych kopertach z napisem: „Oferta na dostawy dla Przemysłu Skórzanego" należy składać do dnia 19. 4. 1948 r. godzina 11 rano.

Otwarcie ofert nastąpi tegoż dnia o godzinie 12,00.

Do oferty należy załączyć kwit na opłacone wadium w wysokości 3% wartości oferowanych materiałów.

Centrala zastrzega sobie prawo dowolnego wyboru oferenta, jak również prawo unieważnienia przetargu bez podania powodów i ponoszenia jakiegokolwiek odszkodowania.

4b-49

SKÓRY SUROWE
wszelkiego rodzaju kupuje po cenach dziennych

Wacław Zarnowski

Poznań, Garbary 72, tel. 22-20
Uprawniona Agentura Centr. Skór Surowych na m. Poznań
4b-51

ARTYSTYCZNA PRACOWNIA TKACKA
„SAMODZIAŁ"
KRAKÓW - PĘDZICHÓW 11 m. 3
POLECA I PRZYJMUJE ZAMÓWIENIA NA CZYSTO WEŁNIANE MATERIAŁY NA KOSTIUMY, PŁASZCZE, SUKIENKI I UBRANIA ORAZ SZALE.
KRATY SZKOCKIE

Nowość na suknie letnie „WEŁNOLEN"

p3044

---

2 MONTERÓW
NA SILNIKI BENZYNOWE I DIESEL'A
znających dokładnie system pasowania, oraz
POMOCNIKA
zatrudni „Społem" Stacja Obsługi 7c w Kaliszu, ul. Krótka 7.
Podanie wraz z życiorysem w dwóch egzemplarzach składać pod adresem Stacji. Reflektuje się tylko na siły wykwalifikowane. Obowiązuje wykonanie próby. Najwyższa stawka wg płac „Społem" zapewniona. 4a-9

Poznańska Dyrekcja Odbudowy — Wydział Realizacji
ogłasza

przetarg nieograniczony nr 1/48

na dzień 13 kwietnia 1948 r. godz. 9.30

na wykonanie robót malarskich w Szpitalu Uniwersyteckim im. Karola Marcinkowskiego w Poznaniu, przy ulicy Daszyńskiego nr 87.

Wadium wynosi 2% od w setkach zaokrąglonej sumy ofertowej, które należy złożyć w 1 Urzędzie Skarbowym, przy Al. Marcinkowskiego 31, albo z należności do P. D. O., oferty zaś do dnia przetargu do g. 9,00.

Do oferty zaleca się dołączyć zaświadczenie Zw. Zaw. Robotników i Pracowników Przemysłu Budowlanego o uregulowaniu należności przypadających na Fundusz Budowlany, oraz uwierzytelniony odpis karty rejestr. na 1948 r.

Bliższych informacji udziela się w Poznańskiej Dyrekcji Odbudowy, ulica Dąbrowskiego 12, pokój 403, w godzinach od 13 do 15, a w pok. 431 oferenci mogą otrzymać za zwrotem kosztów warunki przetargowe, ślepe kosztorysy i projekt umowy. 4b-55

P. K. O. V — 4499 **OGŁOSZENIA DROBNE** Konto: Bank Gosp Spółdz nr 5

Biuro Ogłoszeń czynne w dni powszednie od 8—19-tej, w soboty od 8—17-tej w Poznaniu przy ul Wyspiań skiego 10 I piętro. — Tel. 64-75 i 62-70 (wewn. 5). — Za terminowy druk ogłoszeń Administracja nie odpowiada

---

Lekarskie

Dr Władysław Suwalski, specjalista chorób kobiecych i położnictwa, powrócił i przyjmuje znowu osobiście od 11—13 ul Matejki 68 m. 6 (blisko Grunwaldzkiej). 8239

Dr med. Słoniński Zygmunt, specjalista chorób wewnętrznych, powrócił — godziny przyjęć 9—11, 16—18, Wały Zygmunta Augusta 10a m. 8, tel 20-10. 8145

Kuracje wodolecznicze dr Żniniewicza przeprowadza Poznański Zakład Przyrodoleczniczy, al. Marcinkowskiego 20, telefon 38-26. p2677

Wolne posady

Ekspedientka potrzebna zaraz. Rzeźnictwo, Wojciechowski, Szamarzewskiego 22 8156

Marszantkom dam pracę w dom. — Zgłoszenia od 17: Jackowskiego 19 m. 11. 8126

Poszukujemy drukarzy na stanowiska kier. drukarń na okręg szczeciński Zgłoszenia: Państwowe Szczecińskie Zakłady Graficzne w Szczecinie ul. św. Krzysztofa 7, 4a-2

Kucharki z poleceniami poszukuję. Of. Gł. Wlkp. nr 7958.

Stolarz budowlany na wyjazd Królikowski Litewska nr 19 8116

Prasowaczka dorywczo. Oferty Głos Wielkopolski nr 8103.

Pomocnicę domową na stałe z referencjami. Zgłosz.: Szwajcarska 17 m. 5. c1195

Pomocnik krawiecki na pracę miarową potrzebny zaraz. Osiedle Warszawskie, Krańcowa 4: m. 1 8214

Potrzebny zaraz samodzielny książkowy (wa) ekspedient fachowiec branży drzewnej. Częstochowa, 1 Maja 36/38, skład drzewa. 8055

Do dziecka dochodząca, możliwie z Łazarza. Matejki 40/41 m. 11, godz. 2—3-cjej 8208

Krawcowe na spodnie i czapniczki potrzebne zaraz. Oferty Głos Wielkopolski nr 8203.

Starsza gosposia do dwojga osób, dobre warunki, potrzebna. Zgłoszenia: „Eleonora", Strusia 1. 8196

Wulkanizacja — Focha 168a przyjmie zaraz silnego pracownika i wulkanizatora. 8188

Zdrowa, uczciwa kobieta do sprzątania i prania 2 razy tygodniowo. Klonowicza 3, II p 8102

Stolarzy budowlanych przyjmuje Leitgeber. Poznań, Naramowicka 47. 8124

Fryzjerka-manicurzystka z własnymi aparatami potrzebna Omówienie warunków: ul. Stablewskiego 15 m 7 (dni powszednie godz. 18—20). F594

Gosposię samodzielną do 3 osób. Zgłoszenia: Alwa", plac Wielkopolski 5. p3043

Pracownica sezonowa do naciągania kapeluszy potrzebna zaraz. Poznań, ul Siemiradzkiego 10a m. 8. 8241

KIEROWNIKA administracyjnego obeznanego z organizacją i administracją biura warsztatowego i nowoczesną księgowością przemysłową (kalkulacja rachunkowość, dział prawny itp.) poszukuje Państw. Przedsięb. Budowlane. — Zgłoszenia C. S. P. P. B. Poznań, ul. 27 Grudnia 4. 7986

Konferencja panamerykańska

Gdy w sierpniu roku ubiegłego obradowała w Rio de Janeiro konferencja panamerykańska 21 państw zainteresowanie się nasze jej zagadnieniami było raczej akademickie. Od tego czasu zmieniło się bardzo wiele w układzie stosunków międzynarodowych i zwołana do Bogoty w Kolumbii tegoroczna konferencja ma znaczenie znacznie szersze.

Na porządku dziennym znajdą się sprawy, które zadecydują o pozycji Stanów Zjednoczonych na kontynencie amerykańskim. Konferencja przeszłoroczna przekazała rozpoczętym dnia 30 bm. obradom w Bogocie kwestie gospodarcze i standaryzacji uzbrojenia. Jako zagadnienie nowe przybyła kwestia wysp Falklandzkich i zagadnienie Antarktydy.

Sprawa obrony półkuli zachodniej w zasadzie rozstrzygnięta została na przeszłorocznej konferencji sierpniowej, kiedy to w dniu 2 września podpisano umowę o wzajemnej obronie państw amerykańskich. W myśl tej umowy „wszystkie kraje, które ją podpisały obowiązane są w razie agresji na jedno z nich przyjść z natychmiastową pomocą napadniętemu". Niektóre państwa południowe amerykańskie zaniepokojone awanturniczą polityką zagraniczną Stanów Zjednoczonych wymogły na uczestnikach konferencji włączenie do umowy klauzuli, że „żadne z państw nie jest obowiązane wbrew swej woli używać swych sił zbrojnych". Zastrzeżenie to ma właściwie charakter akademicki, gdyż USA potrafią wobec opornego państwa zastosować takie środki represji, które zmuszą je do podporządkowania się ogólnemu prądowi.

Na konferencji w Rio de Janeiro powzięto również uchwałę, która bezpośrednio zagraża interesom angielskim, francuskim, portugalskim i innym. Jest to tzw. strefa bezpieczeństwa półkuli zachodniej. Jej linia zachodnia biegnie od bieguna północnego przez zatokę Beringa do Oceanu Spokojnego, mniej więcej w odległości 1200 mil morskich na zachód od wejścia do kanału panamskiego ku biegunowi południowemu. Na wschodzie linia ta przebiega wzdłuż wschodnich brzegów Grenlandii poprzez Ocean Atlantycki ku biegunowi południowemu. Do strefy bezpieczeństwa włączone zostały Alaska i Grenlandia, Kanada oraz terytoria obydwu biegunów. W ten sposób kolonialne władztwo W. Brytanii i innych państw europejskich znalazło się w amerykańskiej strefie bezpieczeństwa. Na tej podstawie Chile i Argentyna wszczęły niedawno spór o wyspy Falklandzkie. Kwestia ta wniesiona została na porządek obrad obecnej konferencji w Bogocie i np. Anglia może być pozbawiona swych amerykańskich posiadłości bez jednego wystrzału. Dumny Albion zdany jest na łaskę lub niełaskę Stanów Zjednoczonych, ale mocarstwu temu obecnie potrzebną jest Anglia. Min. Marshall nie sprawi też swemu koledze Bevinowi przykrej niespodzianki.

Znacznie bardziej skomplikowaną jest sprawa współpracy gospodarczej państw Ameryki Środkowej i Południowej ze Stanami Zjednoczonymi. Już na sierpniowej konferencji zarysował się poważny opór wobec USA. Delegat Kuby zażądał, aby do umowy o obronie półkuli zachodniej wprowadzić paragraf o obronie „przed agresją ekonomiczną". Wniosek ten wytrącił z równowagi delegata USA sen. Vandenberga na posiedzeniu 21 sierpnia r. ub., który zagroził opuszczeniem konferencji, jeżeli wniosek Kuby będzie przyjęty. Wniosek ten 15 głosami przeciwko 5 upadł, ale kwestia przewagi gospodarczej Stanów Zjednoczonych nie straciła nic na aktualności. Boliwia, Guatemala, Venezuela i Ekwador oraz Kuba zastrzegły sobie powrót do tej sprawy na konferencji w Bogocie.

Jak wielką uwagę Stany Zjednoczone przywiązują do tych obrad świadczy fakt, że min. Marshall zamierza w stolicy Kolumbii przebyć 6 tygodni odkładając sprawy europejskie na plan drugi. Waszyngtonowi chodzi o przekształcenie całego kontynentu amerykańskiego w swoją bazę wojenną i teren dla swej wyłącznie ekspansji ekonomicznej. Gra warta cennego czasu marshallowskiego.

H. B.

Wielkopolska i Ziemia Lubuska są ze sobą trwale związane

Obecny podział administracyjny kraju, oparty częściowo na schemacie przedwojennym, a częściowo stworzony w sposób dość prowizoryczny w r. 1945 nie jest idealny. Prędzej czy później nastąpią korektury, związane z potrzebami i możliwościami administracji. Także województwo poznańskie należy do tych, którego granice w przyszłości prawdopodobnie ulegną przesunięciom. Jest ono bowiem obszarowo największym w Polsce, obejmuje 43 powiaty, a pod względem liczby ludności ustępuje tylko województwu śląskiemu. Liczyć się więc należy z możliwością planu częściowej parcelacji województwa.

Ewentualna zmiana granic dotyczyć by mogła bądź powiatów południowo-wschodnich — w razie utworzenia osobnego województwa kaliskiego, bądź też terenów Ziemi Lubuskiej.

Nad tym ostatnim problemem zastanawiano się na dwu kolejnych konferencjach w Urzędzie Wojewódzkim, prowadzonych przez p. wicewojewodę Szłapczyńskiego. Na pierwszej z nich rozważano wyłącznie aspekt gospodarczy zagadnienia, na drugiej wszystkie inne aspekty. Wyczerpujący referat wygłosił prof. dr Kaczmarczyk z Instytutu Zachodniego. Wskazał on na fakt, że najważniejszym atutem w rozwoju Ziemi Lubuskiej jest silne zaplecze Wielkopolski. Drogi wodne, komunikacja kolejowa, warunki klimatyczne i glebowe łączą obie te ziemie w jedną całość. Biedna z natury i mało atrakcyjna Ziemia Lubuska przy oderwaniu od swego zaplecza stałaby się typową ziemią kresową w sensie przedwojennym. Toteż w jej interesie przede wszystkim leży jak najściślejszy związek z Wielkopolską.

W ożywionej dyskusji przedstawiciele życia politycznego, gospodarczego i nauki wypowiedzieli się jednomyślnie za utrzymaniem Ziemi Lubuskiej w ramach województwa poznańskiego. Tak ze względu na interesy tej ziemi, jak i założenia ogólnopaństwowe. Na szczególne podkreślenie zasługuje głos prof. dra Z. Wojciechowskiego, który podniósł, iż obowiązkiem Poznania i Wielkopolski jest troska o północno-zachodnie obszary Rzeczypospolitej. Od Wrocławia nie można wymagać zbyt wiele; spełni swe zadanie, ogarniając Śląsk. Centrum umysłowym, gospodarczym, kulturalnym całej reszty ziem nad Nisą i Odrą musi być Poznań.

Czy z tej swojej roli Poznań należycie się wywiązuje, to już inne sprawa. Wicewojewoda Kroenke wysunął sporo w tym względzie wątpliwości, choć z drugiej strony z oświadczeń naczelnika Wydziału Odbudowy p. Likowskiego wynika, że Wielkopolska rezygnuje nawet z części przyznawanych jej kredytów, by wesprzeć finansowo powiaty Ziemi Lubuskiej. W każdym razie słusznym niewątpliwie było oświadczenie posła Izydorczyka, iż łączność kulturalna obu części naszego województwa jest jeszcze zbyt słaba.

Jest rzeczą zasadniczą — powiedział wicewojewoda Szłapczyński, streszczając wyniki konferencji — by na Ziemię Lubuską wysyłano najuczciwszych i najbardziej ofiarnych ludzi. Ten wartościowy element stworzy mocny kręgosłup administracyjny, który potrafi uformować nieskonsolidowane jeszcze społeczeństwo miejscowe według najlepszych wielkopolskich wzorów. (b)

Sad olbrzym powstaje u wrót Poznania

Spółdzielcy poznańscy zakładają osiedle sadownicze

W czasie wiosennej wycieczki na rozległe pola podpoznańskie, położone za dworcem rozrządowym w Szczepankowie, tuż przy szosie prowadzącej do Kórnika, odkryliśmy wspaniałe dzieło realizowane przez grono spółdzielców. Na świeżo zaoranych polach, do niedawna pokrytych gąszczem chwastów uwijały się dziesiątki ludzi młodych i starych z łopatami, kopiąc dołki i sadząc drzewka owocowe. W oddali słychać było traktor stękający z wysiłku przy orce dawno nieruszanych ugorów. Drzew posadzonych na polu, obsypanych ziemią i owiniętych słomą doprawdy trudno zliczyć. Nawet dla tak zakutych mieszczuchów jak my jasnym było, iż **powstaje tu sad owocowy o rozmiarach naprawdę niezwykłych.** Zaintrygowani podchodzimy do najbliższej grupy pracujących, pytając o szczegóły realizowanego na naszych oczach dzieła.

Spółdzielnia „Poznańskie Sady" zakłada tutaj osiedle sadownicze — pada krótka odpowiedź. — Ot tam niedaleko stoją członkowie Zarządu naszej spółdzielni, to się tam panowie dowiecie dokładnie co i jak, bo my nie mamy czasu...

Niezrażeni udajemy się we wskazanym kierunku i powtarzamy nasze pytanie, na które „głowa spółdzielni" w postaci członków zarządu i rady nadzorczej udziela nam szczegółowych wyjaśnień.

— Trudno dziś ustalić dzień — rozpoczyna prezes Rady Nadzorczej ob. Grzegorzewicz — w którym po raz pierwszy powstała w głowach naszych idea sadu, sadu olbrzyma, w którym rosłyby dziesiątki tysięcy drzew owocowych, nie wymarzających nawet przy najsilniejszych mrozach. W każdym razie było to jeszcze w głębokich mrokach nieszczęsnych lat okupacji. Patrząc na dzieci polskie spoglądające zazdrośnie na Niemców zajadających na zmianę polskie jabłka i włoskie pomarańcze, wybiegaliśmy myślą w przyszłość, gdy będziemy znów wolnymi ludźmi i pełnoprawnymi obywatelami odrodzonego państwa. Wówczas weźmiemy się do roboty, aby naszą ideę wprowadzić w czyn. Założenia rozumowe naszego projektu były nader proste. Ludzie chorują z braku witamin, jedzą mało owoców, które są zbyt drogie, bo jest ich za mało. Wniosek stąd prosty — trzeba produkować dużo owoców, czyli zakładać nowe sady.

— Dla założenia sadu olbrzyma — wtrącamy — potrzeba oczywiście dużo ziemi, bo w doniczkach niestety drzewa owocowe nie rosną. Skąd znalazły się tereny dla realizacji tego pożytecznego dzieła?

— Ziemię dała nam reforma rolna — wyjaśnia przewodniczący zarządu ob. Kuźma — leżało sobie odłogiem, tuż za osiedlem szczepankowskim sto kilkadziesiąt hektarów ziemi po hrabiach Mycielskich. Wydział Planowania Zarządu Miejskiego planował tam coprawda założenie cmentarza regionalnego, jednak po namyśle uznał ideę sadu za żywotniejszą i zrezygnował z poprzedniej koncepcji. I tak po sporej ilości konferencji i wizji lokalnych powstał w pracowni urbanistycznej miasta Poznania zarys planu osiedla sadowniczego wykonany przez inż. Płończaka.

— Oczywiście chętnych do nabycia ziemi na tak korzystnych warunkach jakie daje reforma rolna znajdzie się w Poznaniu wielu — podejmujemy myśl ob. Kuźmy. — Jaka istnieje jednak możliwość zmuszenia nowonabywców do realizacji waszej idei, tj. do sadzenia drzew owocowych. Co panowie zrobicie, jeśli pełnoprawny właściciel nie zechce zająć się sadownictwem?

— Problem ten zabił nam rzeczywiście klina do głowy — przyznaje ob. Becela, jeden z członków rady nadzorczej. — Długo szukaliśmy formy prawnej dla naszego projektu, aż znaleźliśmy ją w spółdzielczości. Postanowiliśmy założyć spółdzielnię, której statut zobowiązałby członków do założenia sadu na otrzymanej działce. W opracowanym przez nas statucie spółdzielni, którą nazwaliśmy „Poznańskie Sady", czytamy m in.: **„Spółdzielnia zawiązuje się w celu założenia osiedla produkcji sadowniczej i ułatwienia swym członkom zagospodarowania parcel nadanych im z reformy rolnej.** Po zatwierdzeniu planu parcelacyjnego i przeprowadzeniu go w terenie członkowie stają się pełnoprawnymi właścicielami ziemi i przechodzą na gospodarkę indywidualną, korzystając nadal z pomocy spółdzielni przy zagospodarowaniu działek. **Członek nie zadrzewiający swego terenu w ciągu lat czterech traci do niej prawo za zwrotem włożonych rzeczywistych wydatków rzeczowych".** Taką oto formę prawną otrzymała nasza idea. Wkrótce po zarejestrowaniu spółdzielni ilość zgłoszonych deklaracji członkowskich doszła do liczby 200 i wzrosłaby dzisiaj z pewnością do 1000, gdyby nie ograniczona ilość działek. Mierniczy urzędu Ziemskiego ob. Kryśko wytyczył natychmiast 143 działki o obszarze średnio 1 hektara. Obecnie wnioski o nadanie ziemi są już zatwierdzone i już w bieżącym miesiącu członkowie otrzymają akty nadania.

Widzimy na własne oczy, że realizacja osiedla nie zostanie odłożona — do greckiego kalendarza — wtrącamy pełni podziwu dla wysiłków założycieli pożytecznej spółdzielni.

— Byłoby przestępstwem wobec całego społeczeństwa — odpowiada ob. Musielak, członek rady nadzorczej — gdybyśmy nie mieli urzeczywistnić naszych projektów. Zbyt wielki istnieje w Polsce brak owoców i zieleni i zaspokoić go może tylko natychmiastowa akcja masowego sadzenia drzew owocowych. Plan pracy naszej spółdzielni, przewiduje zasadzenie w ciągu 4 lat ca **30 tysięcy drzew.** Spółdzielcy z „Poznańskich Sadów", nie czekając na wręczenie aktów nadania, posadzili w ciągu ubiegłej jesieni około 6 tysięcy drzew, czyli, że **wykonali przeszło 150%** rocznego planu. Ponieważ pogoda nam sprzyjała, sadziliśmy drzewa nawet w grudniu. Posądzenie więc działkowców o niechęć do zakładania sadów, byłoby wobec tego co tu widzimy wysoce krzywdzące i... trochę śmieszne. Można śmiało powiedzieć, że idea sadownicza rozpaliła umysły naszych spółdzielców niemal do białej gorączki. Rozpoczął się wśród nich tak żywiołowy wyścig pracy, że daje on najlepszą pewność, iż dzieło zrealizowane zostanie w czasie krótszym od 4 lat.

— A jakie gatunki drzewek spółdzielnia sadzi i skąd je sprowadza?

— Drzewka sprowadzaliśmy z najlepszych, wielokrotnie nagradzanych szkółek wielkopolskich z Rawicza, Szamotuł, Kórnika i Starołęki, — odpowiada członek zarządu ob. Burchardt. — Postanowiliśmy, że najracjonalniej będzie sadzić tylko odmiany drzewek wypróbowane co do jakości owoców i wytrzymałości na mróz, o pniu nieprzekraczającym 120 cm wysokości. Niestety nasze szkółki drzew owocowych dopiero nastawiają się na taką produkcję, więc trzeba było nasz plan dostosować do konkretnych możliwości. Z tego co zasadziliśmy — 60% stanowią jabłonie w odmianach takich, jak oliwka inflandzka, Antonówka, Reneta landsberska. Piękne z Hernhut, Kronselskie, Malinowe Oberlandzkie itd. Fachową radą i opieką służy spółdzielni członek jej Rady Nadzorczej inż. Lisiak, naczelnik Wydz. Ogrodów i Lasów w Poznaniu.

Szlachetna idea sadownicza natrafiła w Wielkopolsce na żyzny grunt i zapuściła mocno korzenie. Zapoczątkowane przez grono entuzjastów, dzieło, o którym w Polsce sanacyjnej nie śniło się nikomu, realizowane jest bez względu na trudności — konsekwentnie i z entuzjazmem. Wprowadza je w czyn własnymi siłami poznański robotnik, urzędnik, rzemieślnik i działacz społeczny, wkładając w swą pracę olbrzymi zapał oraz wysiłek materialny. Po kilku latach pracy przyniesie on wielokrotną korzyść tak członkom spółdzielni, jak i całemu społeczeństwu. Spółdzielcy „Poznańskich Sadów" budują również na swych działkach domy ale o tym napiszemy innym razem.

B. X.

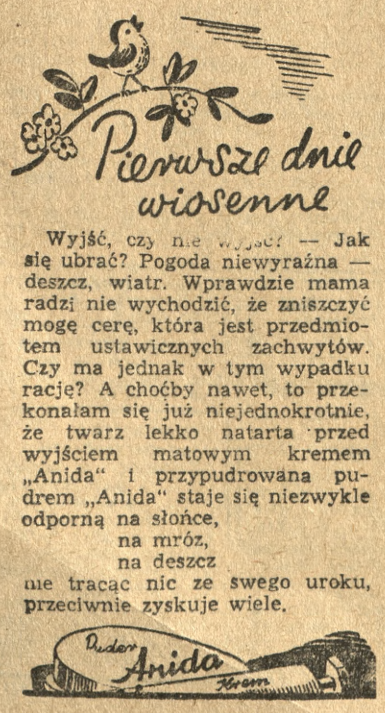

PKS czeka na zagraniczne autobusy a pasażerowie na dworce

Osiągnięcia w zakresie usprawnienia komunikacji notują nie tylko koleje, ale również Państwowa Komunikacja Samochodowa. Instytucja ta, utworzona dopiero po wojnie, w szybkim tempie odbudowała przejęty przez siebie, a poważnie zniszczony tabor autobusów. To zasadnicze zagadnienie osiągnięcia jak największej ilości samochodów zostałopokonane w ciągu ub. roku, a w ślad za nim rozpoczęto specjalną akcję stworzenia jak najlepszych warunków podróży dla pasażerów. W pierwszym rzędzie pomyślano o budowie dworców autobusowych w węzłowych stacjach PKS.

Kiedy dwa lata temu przechodziło się w Poznaniu przez pl. Drwęckiego, wzrok odstraszały ruiny wypalonego budyneczku oraz sterty żelastwa leżące na terenie przedwojennego dworca autobusowego. W tym okresie czekanie na autobusy PKS było dla pasażerów prawdziwą udręką. Autobusy, mające swój punkt wyjścia w garażach przy ul. Gąsiorowskich, zatrzymywały się na przystankach ulicznych, gdzie zwykle czekały ogonki pasażerów.

Jeszcze trzy lata temu podróżowaliśmy na liniach PKS samochodami ciężarowymi, krytymi nieprzemakalnym płótnem. Dzisiaj przebywamy przestrzenie naszego województwa wygodnymi autokarami, wyremontowanymi w warsztatach PKS. Na zdjęciu kilka autobusów podczas postoju na Dworcu Autobusowym w Poznaniu, czekających na sygnał odjazdu.

Od roku 1947 sytuacja zmieniła się na lepsze. Odbudowano bowiem całkowicie mały budyneczek stacyjny przy pl. Drwęskiego. Znalazły w nim pomieszczenie kasy biletowe i bagażowe, wygodna poczekalnia i urządzenia biurowe dla personelu dworca. Placyk oczyszczono z gruzów i żelastwa, wygładzono nawierzchnię i pobudowano wysepki dla pasażerów. Dzisiaj autobusy odchodzą punktualnie, według ściśle ustalonego planu.

Poznański Okręg PKS obsługuje 63 stałe linie na terenie województwa poznańskiego, Ziemi Lubuskiej i Pomorza Zachodniego aż po Szczecin włącznie. Z Poznania wychodzi w różnych kierunkach 15 linij, z Turka 10, z Ostrowa 12, z Inowrocławia 10, ze Szczecina 5, z Zielonej Góry 3 i z Koszalina 4. Przy każdej stacji węzłowej znajduje się warsztat obsługi. Przeprowadza on drobne remonty uszkodzonych w czasie jazdy autobusów. Poważniejszych napraw dokonuje się w warsztatach PKS w Poznaniu. Na poszczególnych liniach głównych stoją zawsze do dyspozycji po dwa autobusy rezerwowe, gotowe każdej chwili zastąpić wóz, który popsuje się na trasie. Pogotowia techniczne czynne są 24 godziny.

Wspomnieliśmy na wstępie, że PKS czyni starania o utworzenie dworców autobusowych we wszystkich stacjach węzłowych. Jak dotąd starania te dały owoce w Turku i Ostrowie. Niestety w innych miastach powiatowych sprawa nie przedstawia się tak prosto. W Kaliszu dzierżawi PKS budynek dworcowy na jednym z placów, za który płaci Zarządowi Miasta około 600 tys. zł rocznie. W rezultacie kwota ta przewyższa nieraz sumy uzyskane za przejazdy na liniach wychodzących z Kalisza. Na jeszcze większą trudność napotyka PKS w Inowrocławiu. Przedwojenny budynek dworca autobusowego zajęło PCH na magazyny. Mimo przychylności prezydenta miasta i MRN — PCH zwleka z oddaniem budynku na użytek pasażerów PKS. Specyficzne warunki wytworzyły się również w Gnieźnie, gdzie Zarząd Miejski polecił zamknąć poczekalnię autobus. wskutek odmalowania jej przez PKS w nieodpowiadającym Zarządowi kolorze. W pozostałych stacjach, a więc Szczecinie, Gorzowie i Koninie trwa budowa dworców autobusowych.

A oto kilka cyfr. Długość linij autobusowych w obrębie Oddziału Poznańskiego PKS wynosi 3998 km. W ciągu lutego przewiozły autobusy 165 142 pasażerów, 31 344 kg poczty i 188 600 kg bagażu. Te dane nie są jednak stwierdzeniem, że PKS założyła już ręce i nie zamierza nic poczynić w kierunku rozbudowy sieci linij autobusowych. W najbliższym czasie spodziewa się PKS otrzymać nowe autobusy z zagranicy. Pozwoli to uruchomić nowe linie, a z drugiej strony ograniczy do minimum trudności z wymianą części do eksploatowanych obecnie autobusów wyremontowanych. (c)

Wychowawczyni wykwalifikowana do półrocznego dziecka potrzebna zaraz na prowincję pod Poznaniem. Warunki dobre. Wiadomość: Piekary 25 m. 7, godz. 14—16 8232

Pomoc domowa potrzebna. Łukaszewicza 30 m. 3. 8259

Uczennica fryzjerska może się zgłosić Śniadeckich 4. 8255

Pomoc domowa z dobrym gotowaniem zaraz. Strzałkowa, św Marcin 23, skład. 8248

Gosposia samodzielna na wyjazd zaraz, dobre warunki. Zgł Staszica 19 m. 11. 8222

Pomocnik krawiecki potrzebny. Małeckiego 34, front, suterena. 8262

Drażetkarz(rka)
potrzebny natychmiast.
Oferty Biuro Ogłoszeń „PAR", Poznań, Ratajczaka 7 pod „3,1347". p2985

Szofer mechanik z referencjami potrzebny. Oferty Czytelnik nr 929, Armii Czerwonej nr 1. c1225

Chłopiec do posyłek z referencjami potrzebny. Szewska 9 Starut. c1224

Pomocnica domowa z gotowaniem potrzebna do lekarza. Śródmieście. Oferty nr 925 Czytelnik, Armii Czerwonej 1. c1221

Panienka do okrągłych maszyn pończoszniczych — Św. Marcin 32 m. 4. c1219

Przychodnia do 3 osób potrzebna. Marcelińska 37 m. 3. c1214

Uczennica do konfekcji damskiej i bławatów. Zgłoszenia: Władysław Reichelt, Stary Rynek 63. F607

Pomoc domowa 3—4 godz dziennie. Dąbrowskiego nr 118 m. 5. Zgłosz.: od godz. 16 do 18-tej. F605

Dziewczyna do wszystkiego potrzebna. Małeckiego 36 m. 2 F604

Pomoc domowa do 2 osób potrzebna zaraz. Śniadeckich 13 m. 5. F601

Inkasent potrzebny. Mickiewicza 30, parter. 8285

Kobiety do ogrodu — ul. Bluszczowa 7. 8286

Fryzjerka potrzebna zaraz — Słupsk, ul. M. Buczka 3. k649

Pomoc domowa noclegiem potrzebna. Daszyńskiego 47 m. 1 8292

UZDROWISKA NADMORSKIE
potrzebują 8 zespołów muzycznych 3—7 osobowych. Zgłoszenia z fotografiami zespołu kierować do Inspektoratu Okręgowego Uzdrowisk Nadmorskich **w Ustroniu Morskim, pow. Kołobrzeg.** 4a-18

Uczeń piekarski potrzebny. Poznań, Żurawia 5. 8295

Inteligentna dziewczyna z prowincji zaraz wzgl. 15 kwietnia z dobrym gotowaniem. Wynagrodzenie i utrzymanie dobre Poznań-Łazarz, ul. Chłodna 3 m. 2, tel. 86-97. 8281

Poszukuje się zdolnego fotografa-retuszera na stałą posadę. Oferty kierować do PAR Ratajczaka 7, pod 4,90. p3098

Wychowawczynię zdrową, rutynowaną (długoletnia praktyka pierwszorzędne referencje) do dwojga dzieci (roczne, czteroletnie) przyjmę zaraz. Kraków Pędzichów 11/4, godz. 11—13 p3045

Zdolne biuralistki ukończonym kursem pisania na maszynie polecam. Piotr Pieprzycki, al. Marcinkowskiego 26, telefon 23-62. p3059

Gosposi do wszystkiego, z dobrym gotowaniem, uczciwej, z poleceniami, poszukuję. Słowackiego 34 m. 3. p3078

Krawiec dużosztukowiec, siła pierwszorzędna, na pracę miarową. Bronisław Żmudziński Walki Młodych 10. p3081

Bufetowa-ekspedientka, z referencjami, potrzebna. Cukiernia Knast, pl. Wolności 1. p3083

Wychowawczyni do 2 dzieci 5—10 lat potrzebna zaraz Zgłoszenia: 27 Grudnia 12 — skład bławatów. p3085

Gosposia uczciwa do 3 osób zaraz potrzebna na dobrych warunkach. Pułaskiego nr 26 m. 3. p3086

Ręczniarka do krawca, dobra siła. W. Garbary 1 m. 9. p3090

Kierownika świetlicy z kilkuletnią praktyką, średnim wykształceniem, przyjmie Szkoła Przysposobienia Przemysłowego, Poznań, ul. Świerczewskiego 1. p3092

Szuka posady

Księgowy bilansista obeznany w sprawach podatkowych przyjmie pracę dorywczą, godzinową nadzorcy. Pierwszorzędne referencje. Zgłosz.: tel. 69-23 7990

Uczciwa ekspedientka branży cukierniczej szuka posady. Of. Głos Wielkopolski nr 8070.

Ogrodnik samodzielny kawaler, świadectwami, kilkunastoletnią praktyką zawodową sadownictwie, warzywnictwie kwiaciarstwie, przyjmie posadę samodzielnego na majątku lub przy zakładzie zaraz. Oferty Głos Wielkopolski nr 8098.

Księgowy-bilansista rutynowany zestawia bilanse, prowadzi księgowość. Łaskawe oferty Głos Wielkopolski nr 8167.

Szofer zielonym prawem jazdy, także dłuższą praktyką na traktorze, szuka posady. Bawerczyk Stanisław, Chocicza, pow. Jarocin. p3020

Księgowy poprowadzi księgowość, bilanse popołudniami Oferty Głos Wlkp. nr 8207.

Księgowy-bilans. przyjmie pracę w godzinach popołudniowych. Of. Gł. Wlkp. nr 8191

Technik-mechanik z praktyką warsztatową oraz w biurze konstrukcyjnym szuka posady. Oferty Głos Wlkp. nr 8238.

Zaufana z wykszt. gospod. przyjmie posadę kier. w zakładzie wzgl. majątku. Oferty: Pomorze, poste-restante — Pruszcz, pow. Świecie. 4a-37

Starsza pani (zawód kupiecki) przyjmie pracę. Oferty nr 919 Czytelnik, Armii Czerwonej 1 c1215

Księgowość w dom przyjmę Oferty nr 915 Czytelnik, Armii Czerwonej 1. c1211

Młoda panienka — maszynopismem, stenografią szuka praktyki. Oferty nr 2281 Czytelnik, Daszyńskiego 48. k647

Gospodyni kucharka, **gospodarz** rolnik, przyjmą posadę samodzielnego prowadzenia gospodarstwa, chętnie probostwo Spieszne oferty Głos Wielkopolski nr 8306.

Osoba starsza, zaufana, pomoże pani domu gospodarstwie domu kulturalnym, najchętniej na wsi. Oferty Głos Wielkopolski nr 8283.

Pomocnica domowa z gotowaniem, przychodnia, szuka posady. Adres wskaże PAR, Ratajczaka 7, pod 4,32 p3056

Bjuralistka-maszynistka, starsza, poszukuje pracy popołudniowej. Oferty PAR, Ratajczaka 7, pod 4,53. p3070

Nauka

Jazdy samochodem, motocyklem oraz właściwej obsługi pojazdów mechanicznych nauczysz się w szkole „Auto-Ster", Poznań, Mickiewicza 36. Początek kursu 1 kwietnia. Zapisy trwają. p2752

Księgowości z przebitkową uproszczoną i podatkową do całkowitej pewności bilansowej wyucza Szkoła Przysposobienia Handlowego, plac Wolności 2. 7808

Korespondencyjne Kursy Księgowości. Informacje: Lublin, skr. poczt. 105. 4b-15

Tańców kursy początkujące rozpoczyna baletmistrz Szczurek. Zgłoszenia: Zeylanda 2. 7890

Tańców nowoczesnych wyucza Adela Szczurkówna — Jan Szczurek, aleje Marcinkowskiego 2a. 7913

Lekcji pisania na maszynie udzielam. Kościelna 16. Biuro Podań. 8211

Prof. matematyki udzieli lekcji również z prowincji. Szamarzewskiego 16 m. 6. c1210

Tańców nowoczesnych wyuczam 6 lekcjach. Antoszewska, Poplińskich 5a. p3103

Kursy pisania na maszynie ślepą metodą, wszystkimi palcami. Piotr Pieprzycki, Poznań al. Marcinkowskiego 26 telefon 23-62. Dla zamiejscowych kursy listowne. p3050

Osobiste

Trwała ondulacja — parowa, elektryczna, kompresowa. Woźniak, Mielżyńskiego 5. F579

Farbowanie włosów, rozjaśnianie na wszystkie kolory. Woźniak, Mielżyńskiego 5. F580

Wykroje
sukien, płaszczy kostiumów i ubrań — oraz dziecięce gotowe i według miary również listownie poleca
Wytwórnia modeli krawieckich
ST. PRZYBYLSKI
Poznań, Marsz. Focha nr 86. — Telefon 76-55. 8155

Najważn. audycje radiowe na poniedziałek 5. 4. 48

7.20 Lekcje języka rosyjskiego; 7.35 Muzyka poranna z Wrocławia; 8.35 „Zaklęty dwór" — IV odcinek powieści Walerego Łozińskiego; 9.00 Gazetka radiowa dla szkół; 12.50 Przegląd wydarzeń z Bydgoszczy; 13.20 Melodie z dawnych lat; 14.00 „Muzyka dwufortepianowa"; 14.30 Opowiadanie dla dzieci starszych; 14.50 Kursy radiowe dla nauczycieli — „Geneza kultury zachodnio-europejskiej" — oprac. Stanisław Stapf; 15.00 Notowania giełdowe; 15.10 Reportaż z cyklu „Nasze porty" pt. „Jutro ruszają rybacy na połów" w oprac. M. Bonieckiej; 15.20 Melodie operetkowe w wyk. Sekstetu pod dyr Wł. Górzyńskiego; 16.00 Dziennik popołudniowy; 16.20 „Geografia muzyczna, audycja w oprac. M. Drobnera; 16.40 „Lata młodzieńcze Fryderyka Chopina", audycja dla młodzieży; 17.00 „Muzyka radziecka"; 17.45 R. U. L. „Atomy energii" wykład dr. Jerzego Rayskiego; 18.45 „Zaklęty dwór" — IV odcinek powieści W. Łozińskiego; 19.00 Dziennik wieczorny; 19.30 Rezerwa; 19.45 „Straszny dwór", opera Stanisława Moniuszki — transmisja z Pragi; 21.15 Dalszy ciąg opery z Pragi Czeskiej; 22.30 Muzyka taneczna.

Wydawca Spółdzielnia Wydawnicza „Czytelnik"
Redaktor naczelny Jan Zagierski
Adres redakcji: Poznań ul. Matejki 53 tel 64-76, 62-70 i 77-49.

Tłoczono w Drukarni Św. Wojciecha pod Zarządem Państw w Poznaniu — K—50681

Najkorzystniej sprzedasz aparat radiowy, fotograficzny, patefon, akordion — „Emka", Poznań, Wrocławska 30, tel. 26-52. p3000

Sprzedaże

Sypialnie nowoczesne, dobre wykonanie, korzystnie Janiak, Poznań, Rybaki 6, w podwórzu p2243

Dyktę od 5—10 mm
Parkietu kilka set metrów
poleca
Pawłowski & Wiśniewski — Poznań, Garbary 60. 8119

Szafy trójdzielne, nowoczesne, łóżka, toaletki, szafki nocne, różne inne oddzielne sztuki tanio i dobrze Janiak, Poznań, Rybaki 6, w podwórzu. p2247

Sypialnie kompletne lub oddzielnymi sztukami poleca korzystnie Janiak, Poznań, Rybaki 6, w podwórzu. p2248

Łóżka żelazne normalne, dziecięce, meblowe. Wytwórnia Łóżek, Bohaterów 2 (przy Bernardynach). p2324

Wiosenne wytworne drewniaczki wysyła hurtowo zaliczeniem „Botina" Kraków, Stradom 5. p2696

Limuzyna małolitrażowa, stan pierwszorzędny, tanio. Auto-Pogotowie, Wierzbięcice nr 25. 7928

Motocykl NSU 350 ccm. Rynek Łazarski 12 m. 12. 7943

Tapczany, materace wykonuje „Rekord", ul. Kurzanoga (boczna Ratuszowej). 4b-8

Okazyjnie sprzedamy używany sprzęt: rowery, ramy rowerowe, maszyny do szycia, podstawy, zegary. Hurtownia, Garbary 48, tel. 22-97. F578

Maszyna do szycia. Baumgartnerowa, Poznań-Starołęka, al. Forteczna 51. 8209

Wózek (autko) jak nowy Wybickiego 16 m. 13. 8199

Motor sam. DKW 600 z kompl. przodem — św. Józefa 6 m. 1 8198

Wózek dziecięcy sprzedam — Gąsiorowskich 10 m. 17. 8194

Hanomag na gąsienicach zapasowymi częściami, na chodzie Adres wskaże Głos Wielkopolski nr 8184.

Parcele Winogrady sprzeda właściciel, Daszyńskiego 103/5 m. 4. 8261

Dynamo 230 V zmienny 8,7 A sprzedam. Oferty Głos Wielkopolski nr 8186.

Pończosznicze Rekord kompletne, mało używana, 15.000,—; nowa 25.000,—. Rezmer, Mickiewicza 27. 8187

Umywalnię fryzjerską używaną tanio. Sowińskiego 21 m. 2 (przy Słonecznej). 8147

Motocykl DKW 200 sprzedam Adres wskaże Głos Wielkopolski nr 8246.

Opel Olimpia górnozaworowy po remoncie, silnik zapasowy Oferty Głos Wlkp. nr 8244.

Radio 5-lampowe Philips zmienny, kostium modny jak nowy średnia figura Pamiątkowa 21 m. 8. 8243

Sprzedam radio Telefunken Super — ul. Grunwaldzka 20b w podwórzu 8229

Zündapp 200 cm po szlifie sprzedam. Listopadowa nr 4 8221

Szafę masywną korzystnie — Górczyn, ul. Zgoda 24 m. 4. 8185

Maszyna do lodów 30 ltr. do bicia śmietany, chłodnia Tel 43-60. 8268

Skład kolonjalny dobrze zaprowadzony kompletnym urządzeniem przyległe dwupokojowe łazienka — 400.000 spiesznie. Nowak, Wyspiańskiego 16 m. 1. 8217

WEŁNĘ najlepiej płaci i wymienia
Łódzka Hurtownia Art. Włókienniczych Poznań, św. Marcin 61. Tel. 35-40. Filia: M. Focha 16, w Hali Targów Poznańskich, naprzeciw Dworca Zachodniego. Tel. 63-31. p3088

Wózek dziecięcy (spacerówka) Różana 23 m. 5. F602

Radio 3-zakresowe, godz. 17 Różana 21 m. 5. k652

Wózek dziecięcy. Przemysłowa 64 m. 18. k651

Super, 7-obwodowy. Umińskiego 26 m. 4. k650

Wózek dziecięcy używany — Strumykowa 11 m 10. k646

Mercedes
6 cyl. typ 230, limuzyna, sześcioosobowa stanie bardzo dobrym,
sprzedam.
Stary Rynek nr 49. p3069

Jadalnia ciemno-dąb. Kilińskiego 3 m. 14. k645

Wózek dziecięcy sprzedam. Madalińskiego 7 m. 20. k644

Fiat 514 bez gum, siedzeń, motor dobry, papierami, nadaje na półciężarówkę. Wiadomość: Słoneczna 24. Mika Władysław F597

Wózek dziecięcy „autko" nowe korzystnie sprzedam Kanałowa 18 m. 9. 8287

Sprzedam czarne ubranie (średniego wzrostu) prawie nowe nadające się do ślubu lub dla kelnera. Za Groblą 6 m. 5. p3058

Pianina krzyżowe i do ćwiczeń poleca korzystnie skład, Rybaki 28. p3082

Wózek-autko, ul. **Mostowa** 16 m. 14. p3091

Samochód ciężarowy $1\frac{1}{2}$ tony całkowicie kryty Peugeot, 3 motory korzystnie. Tel. 85-95 p3094

Meble wszelkiego rodzaju, pianina, kasy pancerne, meble **antyczne** sprzedaje okazyjnie Lokal Licytacji Poznań, Stary Rynek 48. p3087

Kupimy: dynamo prądu stałego 220 V 35—50 KW, platformę ogumioną 2,5 tony, przetrząsacz bębnowy do siana. Zgłoszenia z ceną: Zakład Szkolenia Fachowego Pawłowice koło Leszna Wlkp. 4a-34

Plac budowlany powyżej 2000 m² na przemysł ewtl. częściowo zabudowany kupię. Oferty Głos Wielkopolski nr 8270

Parcelę w Poznaniu kupię. Oferty z ceną i określeniem położenia Głos Wlkp. nr 8195.

Kupię perlak i krajalnice do wyrobu kaszy. Of. Gł. Wlkp nr 8228.

ŁOŻYSKA KULKOWE I ROLKOWE KULKI oraz **ROLKI**
kupuje stale
Centrala Łożysk Kulkowych
POZNAŃ
ul. Fr. Ratajczaka 15 (pod Kinem „Apollo") 4b-14

Kupię wypaloną kamienicę lub willę w Poznaniu zaraz. Oferty Głos Wielkopolski nr 4a-36.

Sypialnię kompletną okazyjnie kupię. Marcelińska 36 m. 10 Orkiszewski. c1218

Dorożkę samochodową z koncesją kupię. Oferty nr 916 Czytelnik, Armii Czerwonej nr 1 c1212

20 gospodarstw
wielkości 30—150 mórgów, cenie 1—4 000 000 śpiesznie poszukuje. Otręba, Jarocin, Kilińskiego 2. 4a-1

Kupię maszyny krawieckie do szycia. Zgłoszenia: Przybylska Zbąszyń, 17 Stycznia 26. F606

1 oponę terenówkę 16.525 nową lub w b. dobrym stanie kupię wzgl. zamienię. Poznań, ul. Chłodna 3 m. 2 (Łazarz), tel. 86-97. 8280

Motor, prąd zmienny, niskoobrotowy, kupię. „Pomorska" Poznań, Kilińskiego 14. 8296

Maszyn biurowych, kupno — sprzedaż — naprawa; przepisywanie, powielanie. — Piotr Pieprzycki, aleje Marcinkowskiego 26, tel. 23-62. p3049

Lampy radiowe RVP2000 kupi natychmiast po najwyższych cenach Firma Renoma, Stary Rynek 23. p3061

SZTANDARY
chorągwie
paramenta kościelne
wykonuje jedyna fachowa na miejscu firma
JÓZEF ŁOWIŃSKI
Poznań, **Garbary 20**
Telefon 39-05
Dojazd tramw. z Dworca Głównego do St. Rynku oraz 5 i 8 do Garbar. — LICZNE UZNANIA ZA PRACĘ p2936

Szuka lokalu

Pokoju umebl. dla samotnej, na stanowisku, poszukuję. Of. PAR, Ratajczaka 7 — pod „3,1295". p2952

Mieszkania 2, 3 lub 4-pokojowe, w odremontowanym domu, poszukuje instytucja. Of. PAR, Ratajczaka 7 — pod „3,1296". p2953

Inżynier, kawaler, szuka pokoju wygodami, najchętniej Jeżyce. Of. Gł. Wlkp. nr 8138.

Poszukuję mieszkania 2 pokoje kuchnią, łazienką, zwrot kosztów remontu. Oferty PAR, Ratajczaka 7, pod 3,1441. p3021

Poszukuję mieszkania 3-pokojowego w Puszczykówku lub Puszczykowie. — Oferty Głos Wielkopolski nr 7977.

Pokój meblowany solidny, niekrępujący, w śródmieściu, zaraz poszukiwany. Zgłoszenia: PAP, Mielżyńskiego 8. 4b-54

Student solidny poszukuje pokoju. Cena obojętna. Oferty Głos Wielkopolski nr 8210.

Mieszkania dwupokojowego kuchnią poszukuję zaraz. Dam pożyczkę 150 tys. lub zwrócę remont. Oferty Głos Wielkopolski nr 8212

Dzierżawy

Plac 400 m przy moście Chwaliszewskim oddam w dzierżawę. Of. Gł. Wlkp. nr 7900.

Warsztat kowalski z mieszkaniem pow. kościańskim do objęcia. Barańczyk, Matejki 38 m. 15. 8233

Gospodarstwo przy Poznaniu 50 morgów dobrej ziemi, oddam w dzierżawę. Matejki 36 m. 8. 8277

Zguby

Ostrzegam przed kupnem pierścionka złotego damskiego z niebieskim szafirem i wokoło 12 brylancików. Radomski, Wyspiańskiego 15, m. 11. 8276

Zgubiono dowód rejestracyjny RKU Warszawa 1944 r. na nazwisko Jan Bogajewicz. 8193

Zagubiono kartę RKU Krosno Jan Garbowski, Kalsk. 4b-40

1 kwietnia skradziono w tramwaju papiery osobiste i zameldowanie milicyjne na nazwisko Izabela Koźmińska, Poznań Daszyńskiego 29 m. 4. 8269

Zagubiono legitymację Akademii Nauk Politycznych, Bratniaka, kartę mieszkaniową Fundacji Domów Akademickich, zameldowanie milicyjne — Leon Kasperski. 8200

Zgubiono legitymację służbową nr 12071 na nazwisko Aleksandra Mikołajczak, Dowództwo Okręgu Wojskowego III. 8307

Najwyższej JAKOŚCI
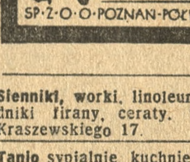
SMAK I TREŚĆ POSIADAJĄ CUKIERKI ŚMIETANKOWE
„Cremo"
SP. Z O. O. POZNAŃ-PÓŁWIEJSKA 4 p3066

Deski i bale stolarskie (wszystkie grubości)
deski obrzynane — tarcicę liściastą
własnej produkcji dostarcza ze Składnicy
LIMBA - Sp. z o. o.
Poznań, ul. Kosińskiego 27/29, Telefon 520-59
Dostawa loco stoiska na Targach Poznańskich! F599

Sienniki, worki, linoleum, chodniki firany, ceraty. Pertek, Kraszewskiego 17. 4a-16

Tanio sypialnie, kuchnie, zegar stojący, biblioteki. Pluciński, Kozia 6. 7996

Kamienice składami 5.500 tys. drugą 3.000 000,— sprzeda Gruszczyński, Wawrzyniaka 22. 8016

Materace, ramy sprężynowe, sienniki, worki. Wrześniewicz Ratajczaka 7, I ptr., tel. 36-31 p2986

HURT DETAL
CZAPKI
z powierzonego i własnego materiału wykonuje
Wojtecka i Ska
Poznań, Masztalarska 8a — II ptr. 8231

Lampy radiowe KC1, KL1 i KL4, nadszedły. Fa Renoma, Stary Rynek 23. p2967

Sypialnię dębowo-orzechową kuchnię korzystnie sprzedam Wielkie Garbary 10, stolarnia. 8024

Skład dobrym punkcie zaraz sprzedam. Informacje: Półwiejska 7 m. 9. 8183

Traktor, ogumiony, na chodzie, rejestrowany, korzystnie sprzedam. Zgłoszenia: telefon 23-57. p2980

Okazyjnie sprzedamy używany sprzęt: rowery, ramy rowerowe, maszyny do szycia, podstawy, zegary. Hurtownia, Garbary 48, tel. 22-97. F578

Pełkus
czyszczarka do zbóż bez motoru, jak nowa, natychmiast na sprzedaż.
Gminna Sp. Samopomoc Chłopska - Zaniemyśl — pow. Środa Wlkp. 4a-35

Opel Blitz 3-tonowy na chodzie. Kosińskiego 20. k641

Każdą ilość szlaki ma do oddania bezpłatnie Fabryka Papieru „Malta". 4a-25

Dom piętrowy przedmieście Poznania, trzypokojowe wolne — 1.300.000,—. Gruszczyński, ul. Wawrzyniaka 22. 8015

Srebrne wyroby, przedmioty artystyczne — użytkowe sprzedaż — kupno — komis. „Lamus". Sieroca 5/6. p3038

Seredyńska, Łódź, Piotrkowska 275, tel. 107-16, wykonuje sztandary, szaty kościelne. Sprzedaż materiałów sztandarowych, kościelnych i metalowych sprzętów kościelnych. — Wystawiam na Targach Poznańskich w Pawilonie Rzemieślniczym. Złoty i srebrny medal. p2781

FIRANY
CERATY
LINOLEUM
CHODNIKI
DYWANY
OBICIA MEBLOWE
FR. PERTEK
POZNAŃ
Kraszewskiego 17
4a-23 tel. 519-62

Garnitur klubowy skóra sprzedam. Winklera 7 m. 6. 8189

Dom z ogrodem blisko Poznania sprzedam. Oferty nr 915 Czytelnik, Focha 14. F584

Półbuty męskie, brąz, nowe 41 43. Różana 23 m. 4. p3039

Samochód DKW sprzedam. Kluczyński, Nowe Miasto, powiat Jarocin. p3019

Ryflarkę z szlifiernią, kombinowana do ryflowania walców młyńskich, tanio sprzeda Muszyński, Poznań, Marynarska nr 12. 8057

Bufet płytą marmurową i regały tanio sprzedam. Of. PAR Ratajczaka 7 — pod 3,1337. p3001

WYTWÓRNIA LUSTER
SZLIFIERNIA MATOWNIA SZKŁA

J. GARCZYŃSKI
Poznań, ulica Kramarska 25a Tel. 11-63 p3008

Krzyżówkę, nowy model, do jedwabiu, glansownicę do nici cewiarkę, motak sprzeda „Technoprzęd". Bydgoszcz, Osada nr 14 4b-43

Motocykl przyczepką 700 sprzedam. Adres wskaże Gł. Wlkp Gniezno, nr 76. 4b-41

Lodówkę elektryczną z 2 motorami marki „Sigma BBC" — sprzedam. Oferty Głos Wielkopolski nr 8267.

Motocykl Ardie 500, DKW 500 w dobrym stanie na sprzedaż Robocza 5. 8304

Rykszę motorową na bagażówkę sprzedam. Daszyńskiego 55 m. 3. 8253

Motor „Opel-Blitz" 3.6 sprzedam Fr. Kowalski, Dąbrowskiego 83/85. 8250

Większą maszynę do wałkowania ciasta. Adres wskaże Głos Wielkopolski nr 8249.

Adapter szafka Chippendel, mechanizm szwajcarski „Rival" sprzedam. Słowackiego nr 38 m. 16. 8247

„MORTIRAT"
(Trucizna na szczury)
„MYSZOTRUT"
(Pszenica zatruta)
To najskuteczniejsze środki przeciw szkodnikom!
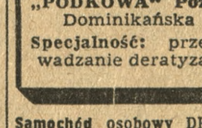
„PODKOWA" Poznań, Dominikańska 7
Specjalność: przeprowadzanie deratyzacji. p2439

Samochód osobowy DKW 700 cm² na chodzie z rejestracją sprzedam. Wiadomość: Poznań M. Focha 182a m. 4. 8237

Kamienica komfortowa, składami, Dąbrowskiego — 3 miliony; dom trzy ubikacje łazienka, ogród — 1.400.000; domek 5 ubikacji, Puszczykówko — 500.000,—; wybór korzystnych parcel sprzeda Nowak, Wyspiańskiego 16 m. 1. 8218

Okazja! Elegancki jasny raglan, damskie oficerki sprzedam. Wiadomość: Piekary 13b wypożyczalnia książek „Beletrystyka" godz. 16—18-tej 8266

Opel Olimpia 1,3 po generalnym remoncie bez gum natychmiast sprzedam. Dąbrowskiego 97a, lakiernia, tel. 48-32. 8265

Sportkę sprzedam. Nehringa 5 m 1 (przy Hetmańskiej). 8220

Tapczan i fotel sprzedam. Pamiątkowa 7 m 12. 8260

Wózek dziecięcy sprzedam — Czajcza 12 m. 6. Schulz 8257

Krowy o wysokiej wydajności mleka rasy nizinnej nadnoteckiej stale do nabycia większych i mniejszych partiach Adamski, Chodzież, Rataje 1 m. 163. 8215

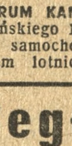
Świece samochodowe
wszelkich typów i fabrykatów poleca w dużym wyborze
CENTRUM KAMIŃSKI, Poznań Daszyńskiego 17. Skup starych świec samochodowych za wyjątkiem lotniczych. p3076

Cegłę rozbiórkową
oczyszczoną, całą, stan pierwszorzędny, ilość dowolna, cena 2.80,—zł
telefon 39-81. c1204

Fortepian krzyżowy sprzedam Śniadeckich 30 m. 9. 8271

Hotel restaurację, 25 pokoi sale, ogród, w poznańskim, korzystnie sprzedam. Oferty Głos Wielkopolski nr 8275.

Wózek dziecięcy sprzedam — Piekary 22/23 m. 52. F603

Spaniolę suczkę sprzedam — Czerwonej Armii 2. Średziński. c1226

Śrutownik, lokomobile, kultywatory sprzedam. Starołęka Książęca 1. c1223

Sypialnię, jak nową, sprzedam. Czerwonej Armii nr 9 m. 9 c1222

Samochód osobowy Steyer 55 stan dobry, z koncesją, na dorożkę, sprzedam. Adres wskaże Czytelnik, Armii Czerwonej 1 c1220

SZTANDARY
PARAMENTA KOŚCIELNE
wykonuje najstarsza fachowa firma
K. KĘDZIERSKA
Poznań, **Ogrodowa 11**
Telefon 98-63
Nagr. na P. W. K. — Rok zał. 1914
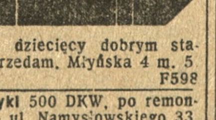
p2977

Wózek dziecięcy dobrym stanie sprzedam. Młyńska 4 m. 5 F598

Motocykl 500 DKW, po remoncie — ul. Namysłowskiego 33 F600

Zarząd Miejski w Krzywiniu sprzeda generator gazowy o sile 150 KM, używany, w dobrym stanie. Oferty należy składać do Zarządu Miejskiego w Krzywiniu. 4a-33

Wilczki 3-miesięczne rasowe na sprzedaż. Kazimierza Wielkiego 1. Kiosk. 8279

Motocykl 250 ccm na chodzie nowy z papierami sprzedam Obejrzeć 5 i 6 bm., godz. 8 do 13-tej. Poznań, Zawady 28 — Kwaszarnia. 8284

Podłogę heblowaną szpundowaną, szalówkę, drzewo stolarskie poleca Składnica Drzewa Rynek Łazarski 17, tel. 76-48 8297

Kupna

Śruby, nakrętki, nity, zatyczki, wkrętki wszelkiego rodzaju oraz wyroby żelazne i metalowe kupuje M. Matuszewski i Ska. Poznań, Marsz. Focha 32 p2291

Kupuję używane meble. Ludkiewicz, skład mebli — Żydowska 6. 7576

Konie na rzeź kupuje Stanisław Gałkowski, Poznań, Zamkowa 7, tel. 31-55. 4a-4

Motorek benzynowy 75 ccm kupię. Daszyńskiego 74 m. 1 c1201

Kamienice, wille, dom, gospodarstwo w okolicy Poznania Gniezna, Wrześni, Środy, Jarocina, Pieszewa, Ostrowa, Krotoszyna Kto ma zamiar sprzedać? Dokładny opis przesłać: Otręba, Jarocin, Kilińskiego 2. 4a-8

Leszno!
Kupię parcelę wolną
lub częściowo zabudowaną 1000-5000 m² Oferty Biuro Ogłoszeń „PAR" Poznań, Ratajczaka 7, pod 4,11. p3029

Książki, księgozbiory polskie obcojęzyczne kupuje Księgarnia Gierczaka, Poznań, Daszyńskiego 59. 8020

Konie na rzeź kupuję stale. Samochód do dyspozycji. Ignacy Nowak, Poznań, Daszyńskiego 26, tel. 21-10, 21-11. p2944

Willkę jednorodzinną z większym ogrodem kupię. Może być niewykończona w budowie. Okolica Poznania, na trasie Mosina—Poznań. Oferty Gł. Wlkp nr 8163.

Silniki na ropę 6, 8 lub 10 KM dla gospodarstw kupimy. Oferty PAR, Ratajczaka 7 — pod 4,13. p3030

Willkę małą lub domek wolnym mieszkaniem i ogródkiem, od właściciela. Oferty Gł. Wlkp nr 8205.

Radjo popsute kupię. Kozia 5 m. 13. 8159

Futra, piżmowce, tchórze, lisy surowe — garbowane, kupujemy. „Occasion", Warszawa Chmielna 15. 4b-10

Kupimy
przetwornicę
(agregat) z prądu zm. 220/380 V na prąd stały 220 V 15—20 A lub
prostownik
jak wyżej.
Oferty z ceną nr 920 „Czytelnik" — Armii Czerwonej 1. c1216

SAMOCHODY
na rozbiórkę, części, przybory oraz łożyska kulkowe i rolkowe
kupuje stale
T. Czajczyński
POZNAŃ
ul. Dąbrowskiego 89
tel. 20-14 4b-19

Zamiana

Zamienię mieszkanie 3-pokojowe wygodami telefonem na takie same Poznaniu. Spieszne oferty nr 899 Czytelnik, Focha nr 14. F568

Dwa pokoje kuchnią na trzy ewtl dwa i pół z kuchnią, dopłacę 50 tys. Oferty Gł. Wlkp. nr 8134.

Mieszkanie dwupokojowe Poznaniu na trzypokojowe ogródkiem Poznań lub okolicę, niewykluczone domach kolejowych. Of. Gł. Wlkp. nr 8213.

Ładny pokój kuchnią, służbowe zamienię na większe. Oferty Gł Wlkp. nr 8256.

Mieszkanie 2 pokoje kuchnią zamienię na większe. Wierzbięcice 19 m. 12. 8227

Pokój używalnością kuchni zamienię. Oferty Głos Wielkopolski nr 8223.

Pieniądz

300 tysięcy włożę do dobrze prosperującego przedsiębiorstwa. Of. Gł. Wlkp. nr 8197.

Szukam kupca lub wspólnika do remontu willi przy Winogradach. Oferty PAR, Ratajczaka 7, pod 3,1114 p2812

Posiadam lokal w śródmieściu nadający się na wytwórnię. Przyjmę wspólnika, wspólniczkę, także marszantkę. Czekam propozycji. Oferty Głos Wielkopolski nr 8168.

Wolne lokale

Za pożyczkę 200 tysięcy zł oddam pokój kompletnie urządzony z oddzielnym wejściem w śródmieściu. Oferty nr 921 Czytelnik, Armii Czerwonej nr 1 c1217

Lokal na przemysł, hurtownię za zwrotem remontu. Oferty: PAR, Ratajczaka 7, pod 4,41. p3062

Skład z urządzeniem w centrum. Oferty: PAR, Ratajczaka 7. pod 4,81 p3089

Duże mieszkanie pod Poznaniem lub sprzedam dom Oferty Głos Wielkopolski nr 8224.

Posiadam lokal odpowiedni na cichy przemysł i mały wkład gotówkowy. Szukam wspólnika (czki) fachowca. Oferty Głos Wielkopolski nr 8204.

Transport

Poznańskie Przedsiębiorstwo Transportowe dysponuje samochodami ciężarowymi. Wały Jana III 14, tel. 94-25, 40-78. p2903

Samochodami, magazynem, bocznicą, dysponuje — Wspólny Transport, Norwida 13, telefon 92-46. 4a-5

Różne

G. Lewicka, Poznań, Kraszewskiego 17 (wejście Szamarzewskiego), poleca eleganckie **kapelusze** damskie, berety. Wielki wybór. Ceny przystępne c1206

Licytacja odbędzie się dnia 8. 4 1948 r., godz. 15.30, w Czerwonaku-Miękówko u St Zajączkowskiego, 1 biurka, 1 stołu do rozsuw., 1 kanapy, toaletki damskiej, umywalni i lustra. Komornik (—) Nowaczyk. 8216

Zakład dentystyczny. A. Łakomski, **Winklera 7** (przy Focha) 8190

Przyjmuję wykonanie stoisk na Targach Poznańskich. Kwiatowa 10, stolarnia. k639

Kołdry szyje, przerabia. Pracownia Kołder, Kroczyński, ul Grobla 1a. p3026

Przepisywanie maszyną szybko tanio. „Maszynopis", Wawrzyniaka 33, tel. 48-47. 4b-50

Matrymonialne

Kawaler, lat 32, na poważnym stanowisku, z braku znajomości pozna panią do lat 40. która posiada sklep, lub przedsiębiorstwo, Oferty Głos Wlkp. nr 8192.

Rozwiedziony, lat 40, pozna miłą, sympatyczną panią, dobrego charakteru. Cel matrymonialny. Poważne oferty Głos Wielkopolski nr 8202.

WEŁNA
Czesław Białecki
Najkorzystniejsze miejsce zbytu i wymiany
Zamiejscowych obsługujemy również za pośrednictwem poczty
Poznań, Roosevelta 19 — Telefon 52-7-05
Oddział w Bydgoszczy, ul. Dworcowa 55. Tel. 33-13
Biura czynne od 8—15, w soboty od 8—13.

Elektryfikacja wsi najważniejszym zagadnieniem

Z obrad PRN w Środzie

Z obrad PRN. Na ostatnim posiedzeniu Pow. Rady Narodowej 5.000.000 zł przeznaczono na cele elektryfikacyjne. W czasie zebrania przewodniczący złożył sprawozdanie z działalności prezydium Pow. Rady Narodowej za ub. kwartał. Podał on m in. do wiadomości, że Komisja Kontroli Społecznej przeprowadziła kontrolę w Gminnej Spółdzielni Samopomocy Chłopskiej w Zaniemyślu stwierdzając poważne niedokładności Na skutek przekazania sprawy Pow. Urzędowi Bezp. Publ. zastępca kierownika Spółdzielni Biniakiewicz został osadzony w areszcie. Rada dokonała wyboru Powiatowego Komitetu dla ekshumacji i uporządkowania grobów wojennych. Do Komitetu weszli pp.: Cieloszyk Jan Kaczmarek Wincenty Spychalski Ignacy i Kończal Jan. W dalszym ciągu PRN zobowiązała kolegium Wydziału Powiatowego do wprowadzenia w budżecie na rok 1948 jak najdalej idących oszczędności a w szczególności do odroczenia wydatków nie wynikających z ustawowego obowiązku samorządu do czasu otrzymania wpływów z II raty podatku gruntowego. Wszelkie zaoszczędzone w ten sposób sumy należy przeznaczyć na cele inwestycyjne, a w pierwszym rzędzie na pomoc elektryfikacyjną dla wsi.

Z tych względów Powiatowa Rada Narodowa uchwaliła: 1) wezwać całą ludność powiatu do podjęcia jak największego wysiłku przeprowadzenia w terminie najbliższym elektryfikacji wszystkich wsi w powiecie; 2) wezwać Gminne Rady Narodowe do udzielenia akcji elektryfikacyjnej jak najdalej idącego poparcia.

Pod koniec obrad ks. kanonik Dołęga-Kozierowski złożył sprawozdanie z dotychczasowej działalności Komitetu Obchodu 100 rocznicy Wiosny Ludów. W sprawozdaniu podał, że obecnie odbywają się we wszystkich gminach referaty na temat Wiosny Ludów, a główna uroczystość odbędzie się w dniu 9 maja br. (fk)

KROTOSZYN

Święcone dla najbiedniejszych. Powiatowy Komitet Opieki Społecznej urządził „święcone" dla swych podopiecznych. Obficie zastawione stoły w sali PPS uginały się pod darami. Uroczystość zapoczątkował p. burmistrz Zawieja przemówieniem do podopiecznych, w którym podniósł starania i dążenia PKOS'u do ulżenia doli i przyjścia z najwydatniejszą pomocą najbiedniejszym. W realizowaniu tych dążeń dużą zasługę ponosi Obywatelstwo, które nie szczędzi ofiar na ten cel. Na specjalne wyróżnienie zasługują Spółdzielnia „Społem" i Spółdzielnia Rolniczo-Handlowa, a z obywateli miasta mistrz rzeźnicki Łuczkiewicz, który tak z okazji „Gwiazdki" jak i „Święconego" ofiarował po 50 kg wędlin dla podopiecznych. Po poświęceniu darów przez ks. dziekana Kaczmarka obdarowano ogółem 196 rodzin. Wydano 66 dużych porcji i 130 małych. Duża rodzina otrzymała święcone wartości ok. 2100 zł, mała rodzina ok. 1100 zł.

Ogólna wartość wydanego święconego wynosi ponad 300 tysięcy zł. (fk)

Reorganizacja Pow. Rady Narodowej w Ostrowie

Ostatnie posiedzenie Powiatowej Rady Narodowej w Ostrowie miało charakter wybitnie sprawozdawczy, a poza tym było posiedzeniem reorganizacyjnym, na skutek wydzielenia miasta Ostrowa z powiatu, wobec czego radni PRN zamieszkali na terenie miasta ustąpili, a na ich miejsce powołano radnych z terenu. Ustępujących radnych było 18.

W ciągu dyskusji omawiano sprawę PRW i oświaty rolniczej. Akcja ta ze wszechmiar pożyteczna i konieczna napotyka na znaczne trudności przede wszystkim ze względu na brak funduszów, oraz pomocy naukowych. Poza tym instruktorzy PRW nie zawsze stoją na wysokości zadania.

W związku z nadwyżką budżetową wykazaną przez Wydział Powiatowy przedstawiciel gminy Odolanów, zwrócił uwagę, że zamiast wykazywać nadwyżki, znacznie pożyteczniej byłoby zużyć te fundusze na budowę dróg w powiecie, które w znacznej części jak np. odcinek Odolanów — Huta są nie do użytku, powodując odcięcie niektórych miejscowości od świata. Na interpelację odpowiedział kierownik ref. drogowego p. inż. Orlecki, tłumacząc, że przeszkodą do doprowadzenia tego odcinku drogi do stanu użyteczności, było nieuzyskanie odpowiedniej ilości żużlu, którym ma być droga wysypana.

Przewodniczący Pow. Rady Nar. w serdecznych słowach pożegnał ustępujących 18 członków Rady, dziękując im za ofiarną pracę do chwili obecnej. Po przerwie ślubowanie złożyli nowi członkowie Rady a mianowicie pp.. Irena Horosiewicz, Witold Kawka, K. Kłopocki, W. Glabiś, Biegański, Kapusta, Duczka. Albin Glapa, Glabisz, Gomółka, Matys, Mizgalski, Lecikiewicz i Juszczyk. Prezydium PRN ukonstytuowało się następująco: przewodniczący p. Witczak, zastępca p. Juszczyk, członkowie pp.: Grzelak, Białoskórski, Wasiela. W skład Wydziału Powiatowego weszli: przewodniczący p. starosta Jerzy Chrzczonowicz, członkowie pp.: Mizgalski L., Wieczorek L., Zieliński Wł., Mocecek W., Topolan St. i Dąbrowski Jan. Komisję Kontroli Społecznej tworzą pp.: Juszczyk, Kawka W ,Duczka B., Cierpka J., Jarosz W., Brzozowski Bol. i Wasiak Wł.

Na zarządzenie Rady Państwa powołano specjalną Komisję racjonalizacji pracy w samorządzie w skład której weszli pp.: Witczak, Grzelak, Horosiewicz. Rada zatwierdziła skład działającego już Pow. Komitetu Bibliotecznego, do którego należą pp.: E. Sikora, Wawrzyniak, Witczak. insp. Szyszka, dyr. Bojarska, insp. Szkolny Wawrzyniak. (ipc)

RAWICZ

Z walnych obrad OSP. Ze sprawozdania prezesa Ochotniczej Straży Pożarnej p. burmistrza Stefaniaka wynika, że społeczeństwo m. Rawicza nie wykazuje zrozumienia dla pracy i zadań Straży Pożarnej. Ten brak zainteresowania, a tym samym mała ilość członków, zmusiły Zarząd do zwrócenia się do Miejskiej Rady Narodowej o powołanie do życia przymusowej Straży Pożarnej, która czynna jest od jesieni 1947 r. Projekt ten dał spodziewany efekt, gdyż liczba czynnych strażaków podwoiła się.

Na zebraniu wybrano Zarząd w składzie: prezes — burmistrz Stefaniak, sekretarz Mróz Antoni, skarbnik — Domański Kazimierz, naczelnik — Seifert Maksymilian, członkowie Zarządu — Maciejewski Zenon i Szymanowski Bolesław. (TAT)

Na walnym zebraniu byłego Cukrowniczego Klubu Sportowego w Miejskiej Górce uchwalono zatwierdzić nowy regulamin sportowy nadany przez Zarząd Główny Zw. Zaw. Prac. Przemysłu Cukrowniczego w Polsce. Klub obecnie nosi nazwę „Cukrowniczy Związkowy Klub Sportowy „Naprzód" Miejska Górka. Uchwalono utworzyć następujące sekcje: piłki nożnej, lekkoatletyczną, siatkówki, koszykówki, bokserską i ping-pongową.

Następnie wybrano nowy Zarząd Klubu w składzie: przewodniczący — Cichy Edmund, sekretarz — Moryson Stanisław, skarbnik — Kurasiak Leonard, kierownik sportowy — Spychalski Józef. (wł)

Pożyteczna działalność

Powszechnej Spółdzielni Spożywców

Ostrów. Spółdzielczość spożywcza w Ostrowie należy do przodujących na terenie województwa. Grupuje się ona w Powszechnej Spółdzielni Spożywczej, założonej w dniu 20 marca 1945 r. Założycielami jej to 30 obywateli naszego miasta, spośród których przodującą rolę odegrali pp. Rynkowski Wawrzyniec, Schulz Zbigniew i Bartkowiak Franciszek . Już w pierwszym roku swojej działalności Powszechna Spółdzielnia Spożywców zdobyła 1294 członków. W roku 1946 liczba członków wzrosła do 1604 członków, a stan liczebny Spółdzielni na dzień 31. 12. 47 wynosił 1715 członków.

Tegorocznemu walnemu zebraniu członków Powsz. Spółdzielni Spożywców przewodniczył p. Lis. Wykazano pomyślny rozwój Spółdzielni, którą prowadzi zarząd w osobach prezesa p. Kotowskiego Stanisława, p. Pilarczyka Stefana i p. Schulza Zbigniewa. Nad całością działalności tejże instytucji czuwa Rada Nadzorcza reprezentująca ogół członków, a do której należą pp. Lis, Janicki. Leiński Józef, Zemski Idzi, Gilarski Marian, Suda Stanisław, Karasiński Tadeusz, Roth Wilhelm, Niespodziany Kazimierz. Instytucja posiada 16 dobrze prosperujących sklepów i zatrudnia 82 pracowników.

Ze sprawozdania polustracyjnego Zw. Rew. Sp. RP wynikało, że Spółdzielnia pracuje należycie. Obroty Spółdzielni wynosiły 174.891.679,17 zł. Spółdzielnia złożyła na budowę szkoły powszechnej 300.000 zł, na pomoc zimową 197.759 zł, na powodzian 125.877 zł i na odbudowę Warszawy 34.548 zł. Rabaty członków wynosiły 88.776 zł.

Zarząd przedstawił walnemu zgromadzeniu nadwyżkę netto w wysokości 571.411 zł z czego zebrani przeznaczyli 515.994 zł na Fundusz Społeczny Spółdzielni w myśl statutu jako kapitał zakładowy. Dalej 60 406 zł na oprocentowanie wpłaconych udziałów po 6%, dodatkowe dywidendy dla członków i 19.180 zł na Fundusz Społeczny Spółdzielni. (jch)

Nowe cenniki w Ostrowie

Powiatowa Komisja Cennikowa w Ostrowie uchwaliła ostatnio ceny gastronomiczne. Ceny te zostały podane do wiadomości miejscowemu Związkowi Przemysłu Gastronomicznego do przestrzegania. Uregulowana została wreszcie sprawa tak bardzo ważna i paląca, która dotychczas była samowolnie i różnie pojmowana. Ceny gastronomiczne były dotychczas stosunkowo wysokie, zwłaszcza w lokalach nocnych.

Powiatowa Komisja Cennikowa ustaliła również przy współpracy miejscowych Cechów Krawieckich — Męskiego i Damskiego ceny za usługi krawieckie. Nie będą one wyższe od dotychczas pobieranych cen. Np. uszycie ubrania męskiego zwykłego będzie kosztowało w śródmieściu 4000 zł z kamizelką, lub 3500 zł bez kamizelki, oczywiście bez wszelkich dodatków lub wkładów, natomiast na peryferiach miasta Ostrowa ceny te będą niższe o około 30%.

Komisja zbiera się 2—3 razy w miesiącu celem regularnego ustalania cen artykułów spożywczych zgodnie z ceną rynkową żywca. Zaproponowane Woj. Kom. Cennikowej w dniu 23 ub. m. ceny zostały o kilka procent podwyższone.

Powiatowa Komisja Cennikowa działa od 1. 6. 47 r. i przez ten okres czasu nie dopuściła do zwyżek cen, co leży w interesie ogólnej polityki gospodarczej Państwa, szczególnie świata pracy. (J. Ch.)

KOŚCIAN

„Flis" na scenie. W pierwsze i drugie święto Wielkiejnocy chór męski „Arion" wystawił na sali ZWM w Kościanie operę St. Moniuszki pt. „Flis". Obsadę żeńską tworzyły członkinie Chóru Kościelnego. Role główne spoczywały w rękach śpiewaczki p. Urbaniakowej i śpiewaków pp. F. Lenarta, Walenciaka i Marciniaka. Soliści jak i chór wywiązali się dobrze z zadania, wkładając w wykonanie całą niemal duszę. Wypełniająca salę po brzegi publiczność reagowała żywo, oklaskując rzęsiście amatorów.

Wystawieniem tej opery chór męski „Arion" (który od 25 lat pozostaje pod kierownictwem dyrygenta p. St. Wojciechowskiego), pokazał nam swe walory artystyczne. Należy wspomnieć, że do uświetnienia całości przyczyniła się artystycznie wykonana dekoracja sceny. (T)

Założono Koło „Czytelnika"

w pow. nowotomyskim

W tych dniach odbyło się w Buku zebranie organizacyjne celem zorganizowania Koła Członków Spółdzielni Wydawniczej „Czytelnik". Na samym wstępie zebrania przemówił inspektor szkolny p. Pacholak z Nowego Tomyśla, który przedstawił zebranym wielkie znaczenie czytelnictwa, w szczególności zaś wielką rolę jaką w życiu kulturalno-oświatowym odgrywa dobra książka. Zachęcił do jednoczenia sił w spółdzielniach takich, które wybitnie pomagają w tym wielkim dziele na polu kulturalnym. Mówca wskazał tutaj na jedyną tego rodzaju Spółdzielnię „Czytelnik", która jako najpierwsza postawiła sobie za cel wydawanie dobrej książki po cenach najniższych. a nadto pomoc we wszystkich ośrodkach całej Polski przez biblioteki i inne imprezy kulturalno-oświatowe.

Pełnomocnik powiatowy p. Wachowiak Franciszek z Nowego Tomyśla wygłosił wyczerpujący referat, przedstawiając zebranym cele i zadania członków „Czytelnika" oraz korzyści wynikające z przynależności do tej spółdzielni kulturalno-oświatowej.

Po zapoznaniu się ze statutem wybrano zarząd w następującym składzie: przewodniczący — Wróbel Stefan, zast. przewodnicz. — ks. prob. Wachowski Teofil, sekretarka — Meyzowa Janina, skarbniczka — Górnicka Ludomiła, bibliotekarz — Jankowski Jan, członek zarządu — dr Konieczek Jan.

Nowopowstałe Koło rokuje jak najlepsze widoki rozwoju na przyszłość i niewątpliwie z uwagi na skład zarządu oraz wszystkich członków, wybitnie przyczyni się do podniesienia życia kulturalnego na terenie miasta Buku i okolicy. (wf)

Na drodze do upowszechnienia czytelnictwa

Etap pierwszy — rejestracja

Pisaliśmy już w swoim czasie na tym miejscu o organizacji bibliotek w terenie, wspominaliśmy o ogromnym głodzie książki, którego nasilenie w rozmaitych powiatach przedstawia się rozmaicie. Obecnie jednak chcemy zapoznać naszych Czytelników z tzw. rejestracją książek. Jest to jeden z etapów wstępnych na drodze do nasycenia rynku czytelniczego. Sprawa ta jak już wiemy opiera się na specjalnej ustawie. Jest to tzw. Dekret o Bibliotekach i Opiece nad Zbiorami Bibliotecznymi. (Dz. U. R. P. nr 26 z dn. 18. VI. 1946).

Jaki jest cel tej rejestracji?

Chodzi o policzenie książek w Polsce, zarazem o wykazanie rozprowadzenia książki w terenie i przekonanie się kto jest właścicielem bibliotek. W najbliższej przyszłości cały kraj okryty ma być jak najgęstszą siecią bibliotek i czytelni. Jeszcze i obecnie zdarza się często, że poszczególne biblioteki zależne od siebie (powiatowa-gminna) nie skoordynowały swej pracy (np. kupowanie nieświadome posiadanej już przez inną współzależną bibliotekę tej samej książki), skutkiem czego powstają niepotrzebne wydatki. Kwestionariusz rejestracji wykazuje dane tyczące właściciela biblioteki, ale również i sposób korzystania z niej oraz rodzaj czytelników (wiek). Poza tym wszystkie nowozałożone biblioteki muszą się zarejestrować na 30 dni przed udostępnieniem ich czytelnikom. Dalsze etapy po rejestracji będą okresem uzupełniania księgozbioru i rozszerzania się sieci czytelników. Sprawa jest pomyślana tak, żeby wciągnąć do pracy Rady Narodowe, organizacje społeczne, partie polityczne, związki zawodowe, spółdzielnie, organizacje młodzieżowe, kobiece, oświatowe i samokształceniowe. Jak wiadomo zagadnienie upowszechniania czytelnictwa było specjalnym przedmiotem obrad Rady Państwa.

Nim zapoznamy czytelników na podstawie dostępnych nam danych z poszczególnych powiatów z dokonaną tam pracą, stanem czytelnictwa i organizacją bibliotek, chcemy jeszcze do tego ogólnego wprowadzenia dorzucić parę słów. Panuje np. mylne przekonanie, że Ziemia Lubuska jest słabo zaopatrzona w książki. Tymczasem na podstawie cyfr okazuje się, że w stosunku do Ziem tzw. starych, sprawa ta przedstawia się raczej w korzystniejszym świetle niż w powiatach dawnych. Są tu np. bardzo obficie zaopatrzone biblioteki fabryczne i organizacyjne. Zresztą każdy powiat ma inne możliwości a często i inne zainteresowania. O tym jednak już przekonają nas cyfry poszczególnych powiatów. (Ss)

NOWINY Sportowe

Kto, z kim gdzie?

Sobota, 3. bm.

godz. 17 — Admira II — Zjednoczeni II. Mecz piłki nożnej o mistrz. kl. B na „Arenie".

godz. 18.30 — Unia (Swarzędz — HCP. Mecz zapaśniczy o mistrzostwo Okręgu w stołówce Cegielskiego przy ul. Daszyńskiego.

Niedziela, 4. bm.

godz. 11 — Warta I b — OM TUR (Kalisz) o mistrzostwo kl. A POZPN na boisku Warty.

— Polonia (Jarocin) — RKS „San" o mistrzostwo kl. A POZPN na „Arenie" Przedmecz o godz. 9.

— BZKS „Dąb" — Polonia (Główna) o mistrzostwo kl. A POZPN na boisku WF i PW (dawn. boisko Sokoła). O godz. 14 o mistrz. kl B — **Dąb — Unia (Swarzędz).**

godz. 11.30 — ŁKS — Warta. Mecz bokserski o drużynowe mistrzostwo Polski w hali montażowej Pocztowego Urzędu Przewozowego. Przedmecz o godz. 10 **„Zryw" (Krotoszyn) — Zjednoczeni.**

godz. 14 — KS „Czyn" — KS Lipno (Stęszew). Towarzyski mecz piłki nożnej w Stęszewie.

Motocykliści wielkopolscy otwierają sezon

W niedzielę, dnia 4 bm., prawie we wszystkich ośrodkach motocyklowych na terenie Wielkopolski nastąpi otwarcie sezonu, przy czym w niektórych miejscowościach organizuje się imprezy wyścigowe wzgl tzw. „gonitwy za lisem".

Motoklub Unia-Poznań oraz większość afiliowanych oddziałów zjadą do Szamotuł, gdzie po wysłuchaniu mszy św. nastąpi poświęcenie maszyn, po czym brać spod znaku św. Krzysztofa zwiedzi okolice i zabytki grodu Halszki. Po wspólnym obiedzie nastąpi powrót do swych siedzib.

Motocykliści KSO Lechia wysłuchają mszy św. w kościele Zwartwychwstańców na Wildzie, poczem gremialnie nastąpi wyjazd do Kiekrza na wspólne śniadanie Specjalna delegacja Klubu wraz z ekipą wyścigową uda się do Rawicza gdzie tamtejszy Motoklub Rawicz organizuje wyścigi na torze żużlowym. (p)

Podziękowanie KS Warta

KS Warta składa serdeczne podziękowanie wszystkim ofiarodawcom cennych nagród na bieg imienia śp. Bronisława Szwarca.

Przed „Małą Olimpiadą"

CZY WIECIE ŻE:

Jedną z najbardziej emocjonujących konkurencyj będzie trójbój sprinterski, obejmujący biegi na 60, 80 i 100 m. W biegach tych zmierzą swe siły mistrz Polski Rutkowski z AZS-u, doskonały Danowski z KS „Pancerni", triumfator tegorocznych mistrzostw zimowych w hali Stawczyk — AZS, najszybszy „Warciarz" — Palczewski i in.

*

W skoku wzwyż będziemy świadkami „świętej wojny" między zjednoczoną koalicją skoczków AZS-u z Schmidtem, Stawczykiem, Kwiecieniem i Skałbanią, a najgroźniejszym ich konkurentem „Wartą" z rewelacją mistrzostw zimowych Paprockim oraz Adolfem i Miedziarkiem.

*

Zgodnie z uchwałą POZKol. w ramach „Małej Olimpiady" odbędzie się otwarcie tegorocznego sezonu kolarskiego. Na starcie dwóch biegów kolarskich, australijskiego dla zawodników licencjonowanych oraz na 10 okrążeń dla kartowiczów, ujrzymy elitę kolarską Okręgu Poznańskiego w liczbie 32.

*

W wyścigach motocyklowych, w kategorii maszyn 250 i 350 cm, podziwiać będziemy przede wszystkim brawurę i technikę zawodników najsilniejszych obok Poznania ośrodków sportu motorowego w Wielkopolsce, Leszna i Rawicza. Wyścigi motocyklowe będą bezsprzecznie jednym z najbardziej emocjonujących punktów naszego programu Wielkiego Święta Sportowego.

*

Kierownikiem imprez związanych z III Biegiem o Puchar Redakcji „Głosu Wielkopolskiego" będzie jeden z najlepszych lekkoatletycznych sędziów międzynarodowych wybitny działacz i organizator sportowy, wiceprezes POZLA p. Telesfor Weselik, zwany w sferach sportowców „encyklopedią lekkoatletyczną"

*

W defiladzie uczestników „Małej Olimpiady" weźmie udział doskonała orkiestra Harcerzy Poznańskich. Czterech trębaczy tego zespołu, fanfarami obwieszczać będzie zwycięstwo zawodników w poszczególnych konkurencjach. (epa)

Atrakcyjny pojedynek

w rzucie młotem w ramach biegu „Głosu Wlkp."

Organizatorzy biegu „Głosu Wielkopolskiego" pragnąc jak najbardziej urozmaicić imprezę, zaprosili do Poznania kilku czołowych miotaczy młotem. Dojdzie zatem do ciekawego pojedynku między Deją (ZZK Opole) a Sobeckim (ZZK Pomorzanin — Toruń). Deja legitymuje się wynikiem 44,60 m i zajmuje czwarte miejsce w tabeli „dziesięciu najlepszych" w Polsce. Sobecki należy także do czołówki, a jego najlepszy wynik wynosi 44,06 m.

W Poznaniu cierpimy na brak specjalistów tej trudnej konkurencji a jedynym przedstawicielem na poziomie jest młody zawodnik Warty, Jerzy Krawczyk, który ub. r. ustanowił rekord okręgu poznańskiego rzutem 40,95 m. Spotkanie tej „trójki" daje gwarancję ciekawej walki, której rezultatem mogą być nowe rekordy i przesunięcia w tabeli. (jaw)

Notatnik sportowca

Drużyna pięściarska KS Grochów doznała dwu ciężkich porażek w meczach ze Zjednczeniem w Bydgoszczy i z Gryfem w Toruniu. Ten drugi mecz zakończył się zwycięstwem toruńczyków w stosunku 11:5.

Kolaśniewski (ZZK Poznań) zajmuje pierwsze miejsce na liście strzelców w rozgrywkach o mistrzostwo ligi koszykowej. Za Kolaśniewskim, który zdobył 243 kosze drugie miejsce zajmuje jego kolega klubowy Grzechowiak — 196 koszów.

W dniu wczorajszym, w godzinach porannych polska jedenastka reprezentacyjna udająca się na międzypaństwowy mecz piłkarski z Bułgarią odleciała specjalnym samolotem z Warszawy do Sofii.

Przypuszczalny skład Krakowa na międzynarodowy mecz piłkarski w Pradze 18 bm. wyglądać będzie następująco: Jurowicz (Jakubik), Gędłek, Flanek, Jabłoński I, Legutko, Jabłoński II, Giergiel, Roik III, Nowak, Kohut, Cisowski i Binek. Ostateczne ustalenie zestawu krakowskiego uzależnione jest od składu reprezentacji Polski, która w tym samym dniu grać będzie z Czechosłowacją w Warszawie.

W dniu 25 maja ma odbyć się mistrzowski mecz pięściarski w wadze lekkiej pomiędzy posiadaczem tytułu mistrza świata Ike Williamsem a Meksykaninem Enrique Bolanos, który w ciągu ostatnich dwu lat nie przegrał żadnej walki.

Nie zapomnij zarezerwować sobie wolnego przedpołudnia w niedzielę, 11 bm. — w dniu tym bowiem nadarza się okazja przeżywania niecodziennych emocyj sportowych na dorocznym biegu przełajowym „Głosu Wielkopolskiego".