Od lat nie było takiego sylwestra

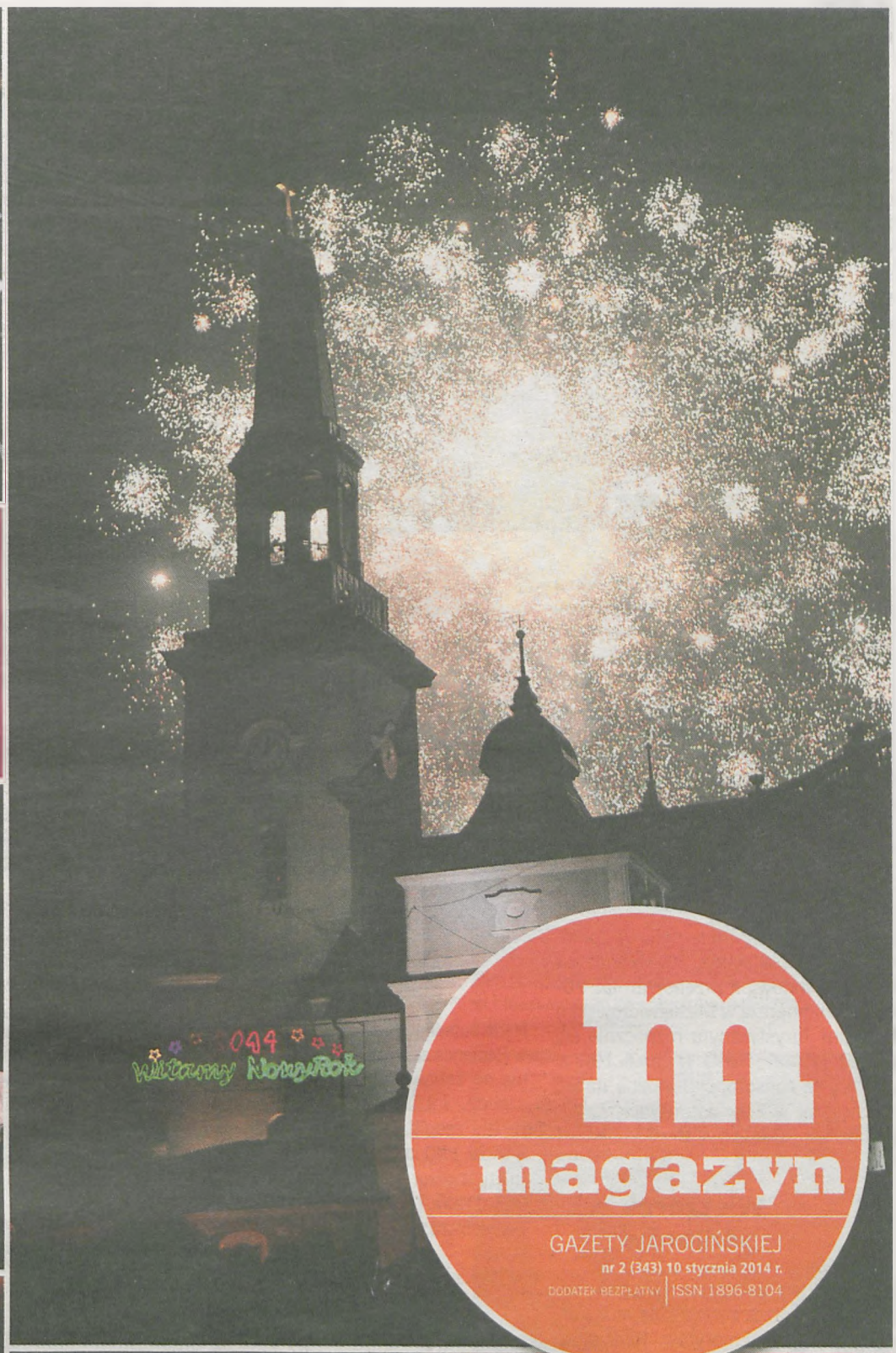

m
magazyn
GAZETY JAROCIŃSKIEJ
nr 2 (343) 10 stycznia 2014 r.
DODATEK BEZPŁATNY | ISSN 1896-8104

Przy „Dancing Queen", „Waterloo" oraz „Mamma Mia", czyli najbardziej znanych przebojach szwedzkiej grupy „ABBA", bawiono się w czasie imprezy sylwestrowej zorganizowanej przez władze miasta. Od kilku lat świętowanie ograniczało się jedynie do muzyki odtwarzanej z płyt. Tym razem zaproszono jarociniaków na potańcówkę przy utworach granych na żywo ze sceny. Większość mieszkańców dobrze się bawiła. Choć zdarzyły się osoby, które były przekonane, że zamiast gliwickiego zespołu „ABBA Family" do naszego miasta przyjedzie oryginał i dlatego nie kryły swojego oburzenia.

Kilka minut przed północą życzenia ze sceny złożył burmistrz Stanisław Martuzalski. Zapewniał zebranych na rynku, że rozpoczynający się właśnie 2014 rok będzie wyjątkowy i przejdzie do historii. Życzył mieszkańcom zdrowia, miłości i „kupy siana". Odbył się też tradycyjnie pokaz fajerwerków. Humory dopisywały, a szampan lał się strumieniami. Wokół ratusza tańczono, śpiewano wspólnie z zespołem i składano sobie życzenia. Na imprezie pod gołym niebem bawiono się całymi rodzinami, również z małymi dziećmi, które wyjątkowo nie były w tym czasie w łóżkach. - *Takiego sylwestra nie było w Jarocinie od lat* - mówili zadowoleni imprezowicze. **(ls)**

Zdjęcia Stanisław Dziekański

Zabawa dla scholi 11 I

Stowarzyszenie Muzyczne „Canticum Gaudium" działające przy parafii św. Marcina w Jarocinie zaprasza na zabawę karnawałową, która odbędzie się 11 stycznia w sali Cechu Rzemiosł Różnych. Koszt - 170 zł od pary. Do tańca przygrywać będzie zespół „Tamer". Bilety można nabyć dzwoniąc pod nr. tel. 660/401-827 lub 606/446-235. Dochód z zabawy przeznaczony zostanie na działalność scholi „Canticum Gaudium".

(ls)

„Dwójka" zaprasza na parkiet 11 I

Zabawa karnawałowa organizowana przez radę rodziców Szkoły Podstawowej nr 2 w Jarocinie odbędzie się w sobotę 11 stycznia w restauracji „Walcerek". Do tańca przygrywać będzie zespół „Rad-Mat". Początek o godz. 19.00. Bilety w cenie 190 zł od pary można nabyć w sekretariacie szkoły (al. Niepodległości 8, tel. (62) 747-28-72).

(ls)

Bal z przebojami 11 I

Kurkowe Bractwo Strzeleckie w Żerkowie zaprasza w sobotę 11 stycznia na bal karnawałowy z przebojami lat 70- i 80-tych. Impreza w Mickiewiczowskim Centrum Turystycznym rozpocznie się o godz. 19.00. Bilety w cenie 190 zł od pary (z konsumpcją) można nabyć w księgarni w Żerkowie (Rynek 7) lub pod nr. tel. 504/416-036.

(ls)

Wieczorek seniorów 13 I

Karnawałowy wieczorek taneczny organizowany przez zarząd koła nr 2 Polskiego Związku Emerytów, Rencistów i Inwalidów w Jarocinie dla członków i sympatyków odbędzie się w poniedziałek 13 stycznia w restauracji „Klubowa". Początek o godz. 18.00. Zapisy pod nr. tel. 661/362-436 oraz w każdy wtorek w godz. 11.00-12.00 w stołówce Centrum Socjalnego (Jarocin, ul. Wrocławska 39).

(ls)

„Dinozaury" po raz drugi 17 I

Koncert „Dinozaurów", czyli „Śpiewających Dzieci po 30-tce", odbędzie się w piątek 17 stycznia w pałacu w Witaszycach. Impreza organizowana przez Jarociński Ośrodek Kultury powróciła po kilku latach przerwy. Pierwsza edycja odbyła się w połowie grudnia w Jarocinie. Witaszycki koncert rozpocznie się o godz. 19.27. Wstęp kosztuje 10 zł od osoby.

(ls)

PRZED NAMI

Karnawał w Panience 18 I

Rada sołecka i Koło Gospodyń Wiejskich w Panience zapraszają w sobotę 18 stycznia na zabawę karnawałową. Początek o godz. 19.00. Do tańca przygrywać będzie zespół „Samers". Koszt udziału wynosi 130 zł od pary (z konsumpcją). Bilety można nabyć u sołtysa Romana Banaszaka (kontakt pod nr. tel. (62) 740-95-23).

(ls)

Zabawa z niespodziankami 18 I

Zabawa organizowana przez radę rodziców Szkoły Podstawowej w Woli Książęcej odbędzie się w sobotę 18 stycznia w miejscowej sali wiejskiej. Bilety w cenie 130 zł od pary można nabyć pod nr. tel. 663/678-169. Organizatorzy zapewniają dobrą zabawę i wiele niespodzianek.

(ls)

Tańce i dobra kuchnia 18 I

Świetną zabawę z zespołem „Max-well" i dobrą kuchnię oferuje Ochotnicza Straż Pożarna w Łuszczanowie w czasie zabawy karnawałowej, która odbędzie się w sobotę 18 stycznia. Początek o godz. 19.00. Bilety w cenie 140 zł od pary (z konsumpcją) można rezerwować pod nr. tel. 691/415-265.

(ls)

Siedlemin w Potarzycy 18 I

Rada rodziców Zespołu Szkół w Siedleminie organizuje zabawę karnawałową w sobotę 18 stycznia na sali wiejskiej w Potarzycy. Do tańca od godz. 19.00 przygrywać będzie zespół „Two Boys". Bilety w cenie 150 złotych od pary do nabycia u Beaty Mikołajczak pod nr. tel. 500/212-909 oraz w sekretariacie szkoły w Siedleminie (ul. Główna 36, tel. (62) 740-47-69). Zgłoszenia wraz z wpłatami przyjmowane będą do 10 stycznia.

(ls)

Zapisy na półkolonie 22 I

Dwutygodniowe półkolonie dla uczniów szkół podstawowych z terenu miasta organizuje od 3 do 14 lutego Spółdzielnia Mieszkaniowa w Jarocinie. Koszt udziału w dwutygodniowych zajęciach wraz z wyżywieniem wyniesie ok. 160 zł. Zebranie dla rodziców odbędzie się w środę 22 stycznia w klubie osiedlowym (Jarocin, os. Kościuszki 3). Początek o godz. 18.00. Przy zapisie wymagany jest numer PESEL dziecka. Ilość miejsc jest ograniczona.

(ls)

Smacznie i z loterią fantową 25 I

Smaczna kuchnia, dobra zabawa z zespołem „Alex" i loteria fantowa to główne atrakcje zabawy karnawałowej organizowanej w sobotę 25 stycznia w sali wiejskiej w Chrzanie przez radę rodziców miejscowej podstawówki. Początek o godz. 19.00. Informacje i zapisy pod nr. tel. 516/958-165 (Chrzan) lub 665/831-921 (Stęgosz).

(ls)

Organizatorów imprez prosimy o ich zgłaszanie w redakcji (osobiście, telefonicznie (62) 747-15-31 lub mailem na adres: redakcja@jarocinska.pl, l.sokowicz@jarocinska.pl) DO PIĄTKU poprzedzającego kolejne, wtorkowe wydanie „Gazety Jarocińskiej".

KINO

Jarocin, ul. Gołębia 1, tel. (62) 747-11-19

„HOBBIT. PUSTKOWIE SMAUGA" 3D
reż. Peter Jackson
Druga część filmowej adaptacji powieści Tolkiena, będąca wstępem do słynnego „Władcy Pierścieni". To opowieść pełna niezwykłych wydarzeń i magicznych postaci, przedstawiająca odwieczną walkę dobra ze złem. Krasnoludy wyruszają na wyprawę, aby wykraść strzeżone przez smoka złoto.

7 stycznia, godz. 13.00 (dubbing), 16.00 (napisy), 19.00 (dubbing)
8 stycznia, godz. 13.30 (dubbing), 16.30 (dubbing), 19.30 (napisy)
9 stycznia, godz. 13.00 (dubbing), 16.00 (napisy), 21.00 (dubbing)
10 stycznia, godz. 16.00 (dubbing)
11 stycznia, godz. 16.00 (napisy)
12 stycznia, godz. 15.00 (dubbing)
13 stycznia, godz. 16.00 (dubbing)
14 stycznia, godz. 16.00 (napisy)
15-16 stycznia, godz. 16.00 (dubbing)

„KONESER"
reż. Giuseppe Tornatore
W ramach cyklu: Czwartkowa Akademia Filmowa

Virgil Oldman jest doświadczonym, odnoszącym sukcesy handlarzem antykami. Wiedzie samotną egzystencję wśród luksusu płócien starych mistrzów i piękna włoskich pałaców. Jest przekonany, że nic nie zakłóci jego ustabilizowanego życia i nie zagrozi głęboko skrywanym sekretom. Zlecenie od tajemniczej kobiety zapoczątkuje serię wydarzeń, która wywróci jego uporządkowany świat do góry nogami.
9 stycznia, godz. 19.00

„WKRĘCENI"
reż. Piotr Wereśniak
Franczesko, Fikoł i Szyja znają się od lat, razem pracują i razem spędzają wolny czas. Kiedy tracą pracę w lokalnej fabryce, postanawiają przeżyć szalony weekend w stolicy. Jednak prawdziwa przygoda zacznie się dopiero, gdy - podczas przymusowego postoju w urokliwych okolicach Zarzecza - trzech kumpli zostaje omyłkowo wziętych za niemieckich inwestorów.

10-11 stycznia, godz. 19.00, 21.00
12 stycznia, godz. 18.00, 20.00
13-15 stycznia, godz. 19.00, 21.00
16 stycznia, godz. 21.15
17 stycznia, godz. 17.00
18 stycznia, godz. 15.00, 19.00
19 stycznia, godz. 18.00
20-23 stycznia, godz. 17.00

„WYSOCKI"
reż. Pyotr Buslov
W ramach cyklu: Czwartkowa Akademia Filmowa

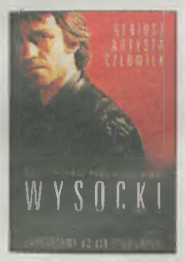

Film fabularny oparty na faktach z życia rosyjskiego poety, pieśniarza i aktora. Opowiada o kilku najbardziej dramatycznych dniach artysty.
16 stycznia, godz. 19.00

Orkiestra na siedem sztabów

W niedzielę 12 stycznia już po raz 22. odbędzie się finał Wielkiej Orkiestry Świątecznej Pomocy. Podobnie jak w zeszłym roku środki zebrane w czasie kwest ulicznych, licytacji i podczas koncertów zostaną przeznaczone na sprzęt medyczny służący dzieciom oraz seniorom.

Na Ziemi Jarocińskiej zarejestrowano siedem sztabów. W gminie Żerków pieniądze zbierać będzie Klub TKKF „Europejczyk" z Chrzana oraz uczniowie Szkoły Podstawowej w Dobieszczyźnie. W Jarocinie kwestować będzie Organizacja Harcerska Rodło oraz Zespół Szkół Społecznych, a w gminie Kotlin miejscowe gimnazjum i oddział Towarzystwa Walki z Kalectwem.

Zbiórkom pieniędzy towarzyszyć będą koncerty. W Jarocińskim Ośrodku Kultury występy zaplanowano od godz. 17.00 do 22.30. Można będzie zobaczyć pokazy tancerzy, posłuchać piosenek w wykonaniu uczestników „Dinozaurów". Wystąpi też kilka kapel odbywających próby w JOK-u: „Final Charge", „Wrong Evolution" i „Artefuckt".

W Jaraczewie Gminny Ośrodek Kultury zaprasza na noworoczny koncert pod hasłem: „Kolędo leć...", który rozpocznie się o godz. 19.00 w parku im. Powstańców Wlkp. W programie występy młodych kolędników szlifujących swoje talenty w GOK-u oraz nieco starszego pokolenia, czyli zespołu „Złota Jesień" działającego w Klubie Seniora. Nie zabraknie też pokazu sztucznych ogni, a na głodnych czekać będzie grochówka, ciepłe napoje i pierniki. W Nowym Mieście sztab jak co roku zarejestrował Gminny Ośrodek Kultury. Licytacje i występy rozpoczną się o godz. 16.00.

(ls)

OGŁOSZENIE WŁASNE WYDAWCY

Pomagamy robić
tańsze zakupy

magazyn
GAZETY JAROCIŃSKIEJ
Nakład: 10 000 egz. ISSN 1896-8104
IZBA WYDAWCÓW PRASY

ADRES REDAKCJI
63-200 Jarocin, ul. Kasprzaka 1a
tel./fax (62) 747-37-60, 747-15-31
e-mail: redakcja@jarocinska.pl
www.jarocinska.pl

REDAKTOR NACZELNY
Aleksandra Pilarczyk, a.pilarczyk@jarocinska.pl

Z-CA REDAKTORA NACZELNEGO
Anna Legowicz-Gogołkiewicz, a.gogolkiewicz@jarocinska.pl

SEKRETARZ REDAKCJI
Jacek Kaliszan, j.kaliszan@jarocinska.pl

REDAGUJE ZESPÓŁ:
Karol Górski, Piotr Ignasiak, Anna Konieczna, Anna Kopras-Fijołek, Bartosz Nawrocki, Beata Frąckowiak-Piotrowicz, Piotr Piotrowicz, Elżbieta Rzepczyk, Lidia Sokowicz, Przemysław Szeszuła

WSPÓŁPRACUJĄ:
Grażyna Cychnerska, Iwona Nowicka, Franciszek Tomczak, Paweł Witwicki

GRAFIKA, SKŁAD I ŁAMANIE
(62) 749-86-46
Dariusz Fijołek
d.fijolek@jarocinska.pl
Beata Frąckowiak-Piotrowicz
b.piotrowicz@jarocinska.pl
Barbara Dzierla
b.dzierla@jarocinska.pl
Łukasz Zięciak
l.zieciak@jarocinska.pl

DZIAŁ REKLAMY
tel. (62) 747-47-47
Artur Antczak (508/318-922)
a.antczak@jarocinska.pl
Angelika Włodarczyk (509/082-772)
a.wlodarczyk@jarocinska.pl
Paulina Horbacz

DZIENNIKARZ DYŻURNY
(62) 749-86-49, 500/191-014

BIURO OGŁOSZEŃ
Jarocin, Rynek 21 (wejście od ul. Mickiewicza), tel. (62) 505-30-00
czynne od poniedziałku do piątku 8.00 - 16.00

PUNKTY PRZYJMOWANIA OGŁOSZEŃ
Jaraczewo, ul. Kaliska 4A, tel. (62) 740-80-68
Kotlin, Sklep Przemysłowy, M. Łyskawka, ul. Rymarkiewicza 1G
Nowe Miasto, ul. Poznańska 40, tel. (61) 287-43-78
Żerków, Księgarnia, ul. Rynek 7, tel. (62) 740-31-31

ADMINISTRACJA: Justyna Kurzawa, tel. (62) 749-86-40

KOLPORTAŻ: Jarosław Jerzyński, tel. (62) 749-86-40

DRUK: Drukarnia AGORA S.A., 64-920 Piła, ul. Krzywa 35

WYDAWCA
Południowa Oficyna Wydawnicza Sp. z o.o.
Jarocin, ul. Kasprzaka 1a

PREZES WYDAWNICTWA
Piotr Piotrowicz

SEKRETARIAT
Karolina Piechalak (62) 747-15-31
k.piechalak@jarocinska.pl

Redakcja nie odpowiada za treść reklam, ogłoszeń, rubryki „Listy". Anonimów nie publikujemy. Materiałów nie zamówionych nie zwracamy. Zastrzegamy sobie prawo skracania i adiustacji tekstów oraz zmiany ich tytułów. Wykorzystanie i rozpowszechnianie redakcyjnych materiałów publicystycznych wymaga zgody wydawcy.

PRENUMERATA REALIZOWANA PRZEZ RUCH S.A.
Zamówienia na prenumeratę w wersji papierowej i na e-wydania można składać bezpośrednio na stronie www.prenumerata.ruch.com.pl
Ewentualne pytania prosimy kierować na adres e-mail: prenumerata@ruch.com.pl lub kontaktując się z Telefonicznym Biurem Obsługi Klienta pod numerem: 801 800 803 lub 22 717 59 59 - czynne w godzinach 7.00 - 18.00. Koszt połączenia wg taryfy operatora

W czerwcu fundacja zaprosiła wszytkich na piknik do Radlina. Wydarzenie wsparł Bank BPH. Impreza mogła się odbyć dzięki gościnności Stowarzyszenia TĘCZA z Radlina

„Ogród Marzeń" dziękuje za pomoc w spełnieniu marzeń

Fundacja „Ogród Marzeń" zorganizowała w tym roku 4 turnusy rehabilitacyjne i obóz dla podopiecznych. Wsparła finansowo leczenie, zakup leków i sprzętu rehabilitacyjnego dla ośmiorga dzieci. Przez cały rok odbywały się zajęcia na basenie dla dzieci, a rodzice spotykali się na grupach wsparcia i zajęciach z psychologiem i pedagogiem.

W I Marszobiegu Wesołych Ogrodników pobiegło kilkuset uczsetników

- Mogę śmiało powiedzieć, że udało nam się stworzyć jedną wielką rodzinę. Nasi podopieczni zaprzyjaźnili się ze sobą i wolontariuszami. Rodzice pomagają sobie nawzajem. Marzyłam o tym, aby tak właśnie się stało - mówi Beata Frąckowiak-Piotrowicz, prezes fundacji. Organizacja stara się pomagać podopiecznym przez cały rok. - *Robimy baliki, warsztaty. Rodzice bardzo sobie chwalą spotkania w grupie wsparcia* - opowiada prezes fundacji. W tym roku do organizacji dołączyli nowi podopieczni. Niestety, ciągle brakuje funduszy, by pomóc wszystkim. Choć znajdują się firmy i prywatne osoby, które wspierają jej działalność. - *Za to jesteśmy niezmiernie wdzięczni. Bez wsparcia nie udałoby się nam nic* - mówi Beata Frąckowiak-Piotrowicz. Zarząd fundacji tworzą same kobiety: wiceprezesem jest Ewa Hejduk, członkami zarządu są: Grażyna Cychnerska, Weronika Wesołek i Anna Kopras-Fijolek. Żadna osoba nie otrzymuje z tego tytułu wynagrodzenia. Fundacja ma również wielu wolontariuszy. Na stałe pracuje z organizacją około 30-50 osób, ale w czasie ubiegłorocznej Akcji Wesołych Ogrodników było ich blisko 300. - *Wolontariusze są wspaniali. To niesamowita radość pracować z takimi ludźmi* - mówi Beata Frąckowiak-Piotrowicz i zachęca innych do pomocy. Najbliższa okazja już 23 marca, gdy na ulice znów wyjdą Weseli Ogrodnicy. Fundacja zachęca również inne organizacje, by pomogły w tegorocznej Akcji Wesołych Ogrodników. - *Marzy nam się sztab w każdej gminie, podobnie jak w czasie Wielkiej Orkiestry. Nasi podopieczni pochodzą ze wszystkich gmin powiatu jarocińkisego. Wierzymy, że również wesprą nas mieszkańcy tych wszystkich gmin. Bardzo o to prosimy* - mówi prezes fundacji. Chętni mogą pisać b.piotrowicz@jarocinska.pl lub dzwonić 62 747-15-31. Fundacja ma też profil na Facebooku. **(r)**

W tym roku udało się zorganizować 4 turnusy rehabilitacyjne, ale potrzeby są znacznie większe

26.945,59 Zebrała w 2013 roku Fundacja

12.034,00 zł przekazano dla 8 podopiecznych na leczenie, rehabilitację i zakup sprzętu

11.767,24 zł przeznaczono na organizację 4 turnusów rehabilitacyjnych. Całkowity koszt turnusów wyniósł 18.620 zł. 6.582,76 zł pochodziło ze zbiórki w 2012 r.

2.519,47 zł przeznaczono na obóz „Łowcy Przygód" w Żerkowie

555,66 zł przeznaczono na fundusz stypendialny 2013/2014

11.715,21 zł To pieniądze zebrane dla Tosi Forszpaniak w czasie specjalnej zbiórki

Fundacja organizuje również projekt GLAN FAN. W tym roku postawiono dwa buty na jarocińskim rynku

Janek Siejak podczas obozu Łowcy Przygód w Żerkowie

Spotkanie mikołajkowe

W tym roku przyznano stypendia 19 uczniom

Fundacja prowadzi zajęcia na basenie przez cały rok szkolny. W tym roku na koniec wakacji podopiecznych na basen zaprosili również radni: Marzena Michalak-Piękna i Grzegorz Wasielewski

Fot. Anna Kopras-Fijołek

Lionsi św. Mikołajami

30 dzieci z zespołu wczesnego wspomagania w specjalnej szkole podstawowej obdarowanych zostało świątecznymi paczkami.

- *Lionsi są naszymi prawdziwymi mikołajami. Cieszę się, że mogą tu dziś z nami być i widzieć je uśmiechnięte* - mówi Grzegorz Maćkowiak, dyrektor Zespołu Szkół Specjalnych w Jarocinie. Podkreśla, że wsparcie ze strony Lions Club Jarocin nie jest okazjonalne, tylko ma miejsce przez cały rok. - *To są przyjaciele naszej szkoły. Niezależnie od tego, kto dzierży berło władzy, ta pomoc jest, a przekazane pieniądze nie są zmarnowane* - dodaje dyrektor. **(akf)**

MAŁGORZATA MYSIUKIEWICZ
prezes stowarzyszenia „Tacy sami" działającego przy Zespole Szkół Specjalnych w Jarocinie

Współpracujemy z Lions Club Jarocin od trzech lat. Przez ten czas pomogliśmy kilkudziesięciu dzieciom i ich rodzinom. Dzięki finansowaniu przez Lionsów naszej działalności możemy kupować specjalistyczny, naprawdę kosztowny sprzęt i opłacać rehabilitanta dla tych dzieci, które najbardziej tego potrzebują. Współpraca z jarocińskimi Lionsami dodatkowo motywuje nas do pracy - bo skoro członkowie klubu nam zaufali, wstyd byłoby nie dać z siebie wszystkiego.

RAFAŁ IDZIASZEK
prezydent Lions Club Jarocin

Nasze stowarzyszenie działa po to, by służyć innym, od wielu, wielu lat, czyli od 1917 roku, kiedy powstało. Uważamy, że to jest szczytny cel. Te dzieci, przy naszej, skromnej pomocy, mają szansę wydobyć się ze swej choroby. Mamy świadomość, że część z nich nigdy nie będzie funkcjonować tak jak każdy nas.

MICHAŁÓW

Fot. Organizatorzy

Kolędy przy piernikach

W sali wiejskiej w Michałowie odbyło się spotkanie kolędowe, na które zaprosiła mieszkańców rada sołecka.

Część artystyczną stanowił koncert grupy wokalnej „Gama" działającej przy Zespole Szkół w Krzykosach. Można było posłuchać kolęd i pastorałek oraz innych utworów świątecznych. Występ nagrodzony został gromkimi brawami. Wspólnie też, przy akompaniamencie akordeonu, śpiewano kolędy. Przy świątecznie przybranych stołach, na których znalazły się smaczne pierniki, mile spędzono czas do godzin wieczornych.

(akf)

jarocinska.pl ▶ KAŻDEGO DNIA NOWE INFORMACJE

JARACZEWO

Zdjęcia Organizatorzy

Opłatek z góralską kapelą

Członkowie organizacji działających na terenie Jaraczewa zebrali się na tradycyjnym "opłatku" w sali Gminnego Ośrodka Kultury. W spotkaniu wzięli udział przedstawiciele władz na czele z wójtem Dariuszem Strugałą oraz przewodniczącym rady gminy Romanem Skrzypczakiem. Nie zabrakło też radnych. Łamali się opłatkiem m.in. z szefowymi Kół Gospodyń Wiejskich, przedstawicielami Polskiego Związku Emerytów i Rencistów, stowarzyszenia diabetyków i OSP. Czas umilił wszystkim występ kapeli "Góralska Hora" z Bukowiny Tatrzańskiej. **(igi)**

Fot. Anna Kopras-Fijołek

Smakołyki od lionsów

Mikołaju, Mikołaju! - wołali uczniowie Zespołu Szkół Specjalnych w Jarocinie, z niecierpliwością wyglądając specjalnego gościa.

Po raz kolejny Lions Club Jarocin przygotował miłą niespodziankę dla prawie 170 uczniów. Zanim rozdane zostały świąteczne paczki pełne smakołyków, wszyscy mieli okazję podziwiać młodych aktorów - uczniów szkoły, którzy zaprezentowali jasełka.

(akf)

NOWE MIASTO

Zabawa z poznańskimi artystami

Ośrodek Pomocy Społecznej w Nowym Mieście zorganizował spotkanie mikołajkowe dla dzieci uczęszczających na zajęcia w świetlicach opiekuńczo-wychowawczych na terenie gminy.

Ok. 100 dzieci uczestniczyło we wspólnej zabawie prowadzonej przez poznańskich artystów. Dla podopiecznych świetlic przygotowano ciepły poczęstunek, słodycze, napoje i owoce. Nie zabrakło również słodkiego upominku.

Spotkanie zostało przygotowane w ramach gminnego programu profilaktyki i rozwiązywania problemów alkoholowych. **Oprac. (akf)**

Fot. Organizatorzy

Fot. SSP Jarocin

W grudniu w Społecznej Szkole Podstawowej w Jarocinie dyżur pełniła klasa I.- *Zgodnie ze świątecznym nastrojem oraz mając nadzieję na wywołanie opadów śniegu, uczniowie udekorowali korytarz i wejście do budynku* - informuje wychowawczyni Martyna Pawlak, która wraz z rodzicami pomagała pierwszakom. - *Zorganizowano również świąteczną wystawę, z dużą ilością owoców, wypieków, ozdób i kart świątecznych.* W licznych konkursach wszystkie dzieci mogły wygrać cenne upominki. Dzięki sponsorom - m.in. Jarocin Sport i Stowarzyszeniu XXI - uczestnicy będą mogli skorzystać z bezpłatnego wejścia na basen lub obejrzeć ciekawy film w Kinie Echo.

Oprac. (nba)

JAROCIN

Czasem wystarczy gałązka świerku

Co zrobić, żeby zwyczajny stół stał się świątecznym, nie tylko z okazji zbliżających się świąt? Jak sprawić, by goście poczuli się wyjątkowo? Opowiadała o tym i rad udzielała Małgorzata Kwiecińska, specjalistka od savoir-vivre'u.

Prelegentka tłumaczyła, jak dobrze nakryć stół, jaki wybrać obrus oraz w jaki sposób ułożyć talerze i sztućce. Pokazała, jak wyglądają sztućce do homara czy ślimaków. Zwróciła uwagę na szczegóły, które tworzą odpowiedni nastrój, a nie wymagają wielkich pieniędzy: np. zwykłą gałązkę świerku udekorowaną bombkami czy serwetnik zrobiony z kolorowej wstążki. Był też czas na krótki kurs układania serwetek. Małgorzata Kwiecińska zaprezentowała również obrus z adamaszku, który w jej rodzinie jest od lat 30-tych ubiegłego wieku i nadal jesgo używa.

O świąteczny klimat spotkania zadbały bibliotekarki: były pierniki i gwiazdkowe ciasto, kawa i herbata oraz nastrojowe kolędy w tle i mnóstwo świec.

Uczestniczki spotkania przyznały, że są pod wrażeniem zaprezentowanych rozwiązań.

Oprac. (akf)

Fot. Organizatorzy

SPOTKANIE OPŁATKOWE W JAROCIŃSKIEJ „PIĄTCE"

Wigilie z sercem od ponad 30 lat

Młodzież należąca do kółka kulturalnego w Zespole Szkół nr 5 w Jarocinie oraz absolwenci placówki po raz kolejny przygotowali spotkanie opłatkowe dla seniorów z pobliskich osiedli. - *Na program świąteczny złożyły się kolędy, a także scenki przedstawiające wędrówkę Józefa i Maryi oczekującej dziecka. Inscenizacja ukazywała różne postawy ludzkie, przemianę duchową na widok Bożego Dziecięcia, wskazywała, że dobro pokonuje zło* - mówią organizatorki wigilijnego spotkania Krystyna Stefaniak i Katarzyna Stróżyk.

Po przedstawieniu dyrektor szkoły Marek Durczak i wicedyrektorka Danuta Głogowska podziękowali młodym artystom za przygotowany z sercem występ, a także złożyli gościom życzenia i przełamali się z nimi opłatkiem. - *Przy kawie, słodkim poczęstunku na świątecznie udekorowanych stołach, przy kolędach miło płynął czas* - zapewniają organizatorki.

Wigilie dla seniorów odbywają się w jarocińskiej „piątce" już od ponad 30 lat. Pierwsze takie imprezy organizowali szkolni harcerze pod opieką Barbary Zwierzchlewskiej, później także Barbary Bierły.

Oprac. (kg)

CHOCICZA

Od torebek do kartek

Fot. Organizatorzy

Przedświąteczne spotkanie klubu bibliotecznego zorganizowane zostało w filii nowomiejskiej biblioteki w Chociczy.

Uczestnicy zajęć wykonali torebki na prezenty z papieru gazetowego, a następnie je ozdobili. Kolejnym wyzwaniem były przestrzenne kartki świąteczne. Zajęcia upłynęły w miłej atmosferze przy wspólnym słuchaniu i śpiewaniu kolęd.

(akf)

NOWE MIASTO

Renifer i choinka pomagali św. Mikołajowi

Ośrodek Pomocy Społecznej zorganizował spotkanie mikołajkowe dla dzieci z rodzin znajdujących się w trudnej sytuacji życiowej.

Połączono je ze świątecznym koncertem pt. „Śpiewające anioły". Ok. 30 dzieci, którym towarzyszyli rodzice, bawili animatorzy z Poznania przebrani za renifera, św. Mikołaja i choinkę. Przeprowadzili też różne konkursy. Dla wszystkich OPS przygotował ciepły posiłek, kawę i ciasto. Dzieci otrzymały słodki upominek.

Spotkanie odbyło się w ramach realizacji projektu współfinansowanego ze środków Europejskiego Funduszu Społecznego pt. „Chcemy być aktywni i zaradni w gminie Nowe Miasto nad Wartą".

(akf)

Fot. Organizatorzy

Krzysztof Wielicki podczas wspinaczki w Himalajach (lata 1987-1996)

Widok z Broad Peak

Wielicki na Kangchengjunga

fot. archiwum prywatne K.Wielickiego

HIMALAISTA KRZYSZTOF WIELICKI O MIŁOŚCI DO WSPINACZKI I ZDOBYWANIU NAJWYŻSZYCH SZCZYTÓW

Góry nie zabijają, to człowiek popełnia błędy

Jego nazwisko wielokrotnie pojawia się na kartach polskiej i światowej historii wspinaczek górskich. Krzysztof Wielicki - taternik, alpinista i himalaista, jeden z trzech Polaków i piąty człowiek w dziejach, który zdobył Koronę Himalajów i Karakorum. Jego wejście na Mount Everest w 1980 roku rozpoczęło pasmo polskich zimowych sukcesów w górach wysokich, a samotne wspinaczki na ośmiotysięczniki, często nowymi i trudnymi drogami, budzą podziw i uznanie w środowisku alpinistów.

Swoją przygodę z górami zaczynał w Karkonoszach, ale najbardziej lubi Tatry. Wspinał się, m.in. w Alpach, Dolomitach, na Kaukazie i w Pamirze. W Himalaje pierwszy raz pojechał w 1979 roku i już wtedy wyczyny jego zespołu zapisały się w historii światowego himalaizmu. - *Wtedy nie miałem jeszcze żadnego szczytu ośmiotysięcznego za sobą, a jedynie same siedmiotysięczne. Od tej daty zaczęła się de facto era zimowego wspinania w Himalajach. Nepal nie wydawał zezwoleń, a Polacy byli pierwsi, którzy je otrzymali. Andrzej Zawada* (kierownik wyprawy - przyp. red.) *skrupulatnie wykorzystał to i zaproponował od razu najwyższy szczyt - Mount Everest. Tak że „niechcący" znalazłem się w składzie narodowej wyprawy zimowej na najwyższą górę świata* - wspomina Wielicki. Ponieważ nikt dotąd nie próbował wspinać się zimą w Himalajach, polska ekipa przecierała szlaki, nie wiedząc dokładnie, czego może się spodziewać. Jak podkreśla Wielicki, była to wyprawa silnie nacechowana patriotycznie. - *Przyjęliśmy zasadę jeden za wszystkich, wszyscy za jednego. Zawada potrafił skupić cały zespół wokół celu i byliśmy bardzo „nabuzowani" patriotycznie, że to my - Polacy wejdziemy jako pierwsi zimą. Nie było ważne, kto z nas dotrze na szczyt, ważne, żeby to był Polak. Tę „biało-czerwoną" zawsze trzymaliśmy pod pachą* - opowiada. Mimo pewnych komplikacji, w ostatnim dniu zezwolenia Krzysztof Wielicki i Leszek Cichy, 17 lutego 1980 roku, stanęli na najwyższym szczycie Ziemi, jako pierwsi - zimą. Na dowód, z góry zabrali śnieg i kamienie.

„Lodowi wojownicy"

Pierwsze wejście na Mount Everest zimą okazało się impulsem do kolejnych prób wypraw na ośmiotysięczniki w tym sezonie. Zimowa wspinaczka stała się polską specjalnością. W latach 80. część osób ze środowiska polskich alpinistów pozostawiła wyuczone zawody i poświęciła się pasji. Pieniądze na ekspedycje zdobywali dzięki pracom „wysokościowym" w całym kraju, a szczególnie na Śląsku. Wielicki twierdzi, że był to idealny czas na budowanie zespołu, który później ruszał zdobywać najwyższe szczyty górskie. - *Dzięki temu, z naszego klubu wyjeżdżało w tamtym czasie po 10-12 wypraw. Polacy zauważyli, że dobrze nam to wychodzi i trzeba to kontynuować. I rzeczywiście, w połowie lat 80. Polacy mieli już 7 szczytów zdobytych zimą, czyli byliśmy w absolutnej czołówce. W związku z tym, otrzymaliśmy taką ksywę „Ice warriors", czyli „Lodowi wojownicy" i do dzisiaj właściwie ją mamy* - wyjaśnia Wielicki. Tempo zdobywania ośmiotysięczników osłabło, gdy do osiągnięcia zimą pozostały jedynie te leżące na terenie Pakistanu. Tam warunki są znacznie surowsze od panujących w Nepalu i Tybecie. Dopiero po kilkudziesięciu latach przerwy, zimowe próby znów kończyły się sukcesem. Obecnie 12 ośmiotysięczników zostało już zdobytych zimą, z tego aż 10 wejść należy do Polaków. Pozostały dwa: K2 i Nanga Parbat. - *Tej zimy na Nanga Parbat rusza 4-5 wypraw. Polacy też tam będą. O K2 myślimy, ale to jest naprawdę poważne przedsięwzięcie. Były tylko 3 próby zimowe: dwie polskie i jedna rosyjska. Więc jest jeszcze coś do zrobienia. Dobrze by było, gdyby Polacy te giganty zdobyli i kontynuowali tradycję polskiego himalaizmu zimowego* - podsumowuje Wielicki.

Wspinaczki solo i nauka pokory

Oprócz zimowych wejść na ośmiotysięczniki, Krzysztof Wielicki w swoim dorobku ma również wiele samotnych wspinaczek, często nowymi i trudniejszymi drogami. Solo atakował szczyty: Broad Peak, Lhotse, Dhaulagiri, Sziszapangmę, Gaszerbrum II i Nanga Parbat. Na pierwszy z nich dostał się w ciągu jednej doby. - *Aklimatyzując się na szczycie, zauważyłem, że mam bardzo dobrą kondycję, więc postanowiłem zmierzyć się szybko z tą górą. Udało mi się w ciągu jednego dnia wejść na szczyt, co wtedy było rekordem, bo nikt nie wszedł na ośmiotysięcznik w ciągu jednego dnia* - wspomina. Dlaczego wyjątkowe było również wejście na Nanga Parbat w 1996 roku? Ze względu na złą pogodę w tym roku nikt, oprócz Wielickiego, tej góry nie zdobył. - *Koledzy z mojego zespołu pojechali do domu, a mi coś „odbiło" i postanowiłem, że zostanę i pójdę sam. Po raz pierwszy w życiu, idąc w górę, coraz bardziej oblatywał mnie strach. Wyglądałem, czy jakieś chmurki nie wyjdą lub deszcz nie zacznie padać, by mieć uzasadnienie, że zawróciłem. A wtedy, co dzień robiła się ładniejsza pogoda, taka „lampa" jak nigdy, więc jak tu wracać...* - dziś wspomina ze śmiechem. Wspinał się całą noc z ciężkim plecakiem i 1 września stanął na szczycie. Świadkami tego samotnego wyczynu byli jedynie pakistańscy pasterze, którzy obserwowali go przez lunetę z oddalonych łąk.

Przyznaje, że był to ryzykowny okres w jego życiu, ponieważ wspinaczka bez zespołu wiąże się z zabraniem minimum sprzętu i brakiem asekuracji. - *Był to taki etap, że chciałem mieć więcej emocji i adrenaliny. To jest rosyjska ruletka, bo jak się wejdzie samemu na ścianę, to już nie ma odwrotu. Jest ryzyko, jest zabawa. Albo gleba, albo sława* - żartuje. Dodaje jednak, że było to wtedy jedynie ryzyko, ale nie „ryzykanctwo", ponieważ samotne próby podejmował po wielu latach doświadczeń wysokogórskich.

Polski alpinista szczególnie wspomina wyprawy na K2 i Annapurnę, które były dla niego „szkołą pokory". Annapurna (zimą 1987 r.) była pierwszą górą, na którą nie wszedł, pomimo że reszta ekipy to zrobiła. - *Myślałem, że będę się z tym źle czuł, ale okazało się, że to nic. Niekoniecznie trzeba wchodzić na szczyt. Samo wspinanie jest celem* - stwierdza. Również K2 „podyktowała" himalaiście swoje warunki. Spędził pod tą górą wiele miesięcy i podjął kilka prób wejścia na szczyt. - *Próbowaliśmy wejść ze wszystkich stron i w różnych wariantach. Podejść mieli-*

Zdobycze Krzysztofa Wielickiego w Koronie Himalajów i Karakorum:

1980	1984	1986	1988	1990	1991	1993	1995
Mount Everest 8848 m n.p.m. 1. zimowe wejście na ośmiotysięcznik	**Broad Peak** 8048 m n.p.m. 1. wejście na ośmiotysięcznik i powrót do bazy w jedną dobę (21,5 h), samotnie	**Manaslu** 8163 m n.p.m. wejście nową drogą, a w 1992 r. - drogą klasyczną	**Kangchenjunga** 8586 m n.p.m. 1. zimowe wejście	**Makalu** 8463 m n.p.m. wejście nowym wariantem, w stylu alpejskim	**Lhotse** 8511 m n.p.m. 1. zimowe wejście, samotnie	**Dhaulagiri** 8156 m n.p.m. wejście drogą klasyczną oraz nową, samotnie	**Annapurna** 8091 m n.p.m. wejście drogą Boningtona	**Cho Oyu** 8201 m n.p.m. wejście polską drogą	**Shisha Pangma** 8021 m n.p.m. wejście nową drogą, samotnie	**Gasherbrum II** 8035 m n.p.m. wejście samotnie, a w 2006 r drogą klasyczną

8848
metrów n.p.m.

taką wysokość ma Mount Everest - najwyższy szczyt górski na świecie

14
ośmiotysięczników znajduje się na Ziemi

10 w Himalajach i 4 w Karakorum. Wszystkie razem nazywa się Koroną Himalajów i Karakorum

śmy bardzo dużo, z każdej strony, ale to jest naprawdę taka góra, która przyciąga i wciąga, a jednocześnie jest trudna. Czasem człowiek jest bardzo blisko szczytu, a musi zrezygnować. Trzeba mieć trochę pokory - podkreśla Wielicki.

Najważniejszy jest człowiek, nie narzędzia

Krzysztof Wielicki uważa, że miał dużo szczęścia, iż urodził się w latach 50. Jego młodość przypadła na czasy, kiedy w alpinizmie było jeszcze wiele do zdobycia. - *Ciekawe przesłanie wynika z mojego przykładu. Ponieważ nie zależy od nas, kiedy się urodzimy, trzeba więc mieć szczęście, żeby urodzić się w takim czasie, gdzie można coś zrobić, zrealizować się i mieć świadomość, że napisało się „historię". Myślę, że Polacy taką historię światowego alpinizmu po części napisali w latach 70., 80. i 90.* - mówi. Jednak, jak zaznacza, nie tylko zima i nie tylko Korona Himalajów oraz Karakorum są najważniejsze. - *Samo wspinanie jest wspaniałe. Celów można znaleźć sobie setki, a wspinanie nie kończy się na 8 tysiącach metrów. Są jeszcze dziesiątki szczytów niezdobytych, które mają powyżej 6 tysięcy.*

Zaznacza, że aby podejmować się tak ekstremalnych wyzwań, potrzebne jest nie tylko szczęście. Istotne są również „twarda" psychika połączona z silną determinacją, kondycja fizyczna i finanse. Wielicki twierdzi, że żaden specjalistyczny trening nie pomoże, jeżeli człowiek nie posiada odpowiedniej wydolności organizmu. - *Jeśli chodzi o wysokie góry, to genetyka gra ważną rolę - 50-60%. Jak ktoś genetycznie ma organizm nieprzystosowany do strefy beztlenowej, to choćby nie wiem, jakie miał mięśnie, nic mu to nie da. Bardzo ważny jest faktor VO2max* (parametr określający maksymalną ilość tlenu, jaką organizm potrafi przyswoić w ciągu minuty - przy. red.), *a każdy ma inny. Jak ktoś ma wysoki, jest mu łatwiej w tej strefie beztlenowej żyć, a jak ktoś ma niski, to gorzej. Można troszkę potrenować, ale ogólnie nie da się znacznie tego zmienić. Ja akurat jestem uprzywilejowany i mam wysoki* - mówi. Dodaje, że najważniejsza jest dbałość o ogólną kondycję. Sam nie lubi

Wyprawa na Dhaulagiri

chodzić do sal gimnastycznych i uprawia jedynie sporty na świeżym powietrzu, jak jazda na rowerze lub nartach, bieganie czy wspinanie. Ponadprzeciętna wytrzymałość organizmu jest konieczna w specyficznych warunkach, jakie panują zimą na wysokościach powyżej 8 tysięcy metrów. Oprócz nieustannie wiejących wiatrów o średniej sile ponad 100 km/h, ze względu na temperatury spadające do -70°C, problematyczne stają się nawet prozaiczne czynności, jak przygotowanie i rozmrożenie śniadania czy umycie zębów. - *Do wspinaczki zimą trzeba dojrzeć albo trzeba mieć coś z głową* - żartuje Wielicki. - *Podczas zimowych wypraw pojawia się problem regeneracji. W innych sezonach, jak ludzie po wspinaniu na ścianie schodzą do bazy, można się umyć, przebrać, położyć na karimacie i poczytać książkę. Natomiast, zimą w bazie jest również -20°C, więc nie ma jakiejś dużej różnicy. W tym sezonie codziennie rano trzeba odkopywać namiot. Pojawia się wiele trudnych momentów. Nie dziwię się, że ludzie po kilku dniach wspinaczki zadają sobie pytanie: Co ja tu robię?* - dodaje. Tym bardziej, że zimowe wyprawy w wysokie góry odbywają się zazwyczaj w okresie rodzinnych świąt Bożego Narodzenia.

Ekspedycje to dość kosztowna pasja, głównie ze względu na spore wydatki na sprzęt, obsługę i opłaty. - *W wyprawach poważniejszych, narodowych, dotychczas pomagało nam ministerstwo sportu i sponsor. Inaczej nie da się tego zorganizować. Natomiast, przy wyprawach, gdzie kilku chłopaków się zbiegnie i chcą gdzieś pojechać wspinać się, trzeba szukać sponsora albo mieć własne środki. W granicach 8-10 tysięcy dolarów* (ok. 25 tysięcy złotych - przyp. red.) *trzeba mieć „na głowę", żeby pojechać w wysokie góry* - szacuje Wielicki.

Ludzie nie idą w góry umierać

Na początku tego roku Krzysztof Wielicki był kierownikiem ekspedycji, której celem było pierwsze zimowe wejście na Broad Peak. 5 marca 2013 szczyt zdobyli Adam Bielecki, Artur Małek, Maciej Berbeka i Tomasz Kowalski. Wyczyn przyćmiła jednak tragedia - dwaj ostatni zginęli podczas zejścia. - *Można powiedzieć, że team wszedł na szczyt, więc wielki sukces, ale też wielka porażka, bo dwójka nie wróciła* - mówi himalaista. - *Maciek Berbeka, który poszedł z trójką młodszych kolegów, nie wrócił dokładnie po 25 latach od czasu, jak biwakował na Broad Peaku w 1988 roku, gdzie spędził noc w szczelinie. Było to 6 marca 1988 roku, a 6 marca 2013 roku prawdopodobnie w tej samej szczelinie lub obok Maciek pozostał na zawsze. Był to jeden z wybitniejszych polskich himalaistów* - wspomina. Choć przyznaje, że trudno mu dokonać analizy tego, co się wydarzyło, bo to dla niego traumatyczna wyprawa, twierdzi, że powodem tragedii był błąd ludzki. - *Góry nie zabijają, to my popełniamy błędy. Wszystkie wypadki śmiertelne w 99% dzieją się przez błąd człowieka. W tym przypadku zaważyła utrata czujności. Całą wyprawę mieliśmy dobrą pogodę, jak na zimę. Zrobiło się „okno pogodowe". Mieliśmy łączność satelitarną i mogliśmy ściągać precyzyjne prognozy pogodowe. Otrzymaliśmy dokładne informacje, że 4, 5 i 6 marca będzie pogoda idealna i bezwietrzna, co się prawie nie zdarza zimą. Dlatego chłopcy poszli na szczyt 5 marca. Drugi zespół mógł ewentualnie zawrócić, wiedząc, że pierwszy go zdobył, ale bliskość szczytu i dobre warunki pogodowe sprawiły chyba, że stracili czujność. Poszli i, jak wiadomo, dwójka nie była już w stanie wrócić. Ja ich nie mogłem zawrócić, bo nie miałem łączności. Wszystko pozostawało w ich rękach. W wysokich górach trzeba liczyć tylko na siebie. Nie znaczy to, że nie należy sobie pomagać. Jeśli jest taka możliwość, to tak. Natomiast, nie zgadzam się z filozofią, że idziemy razem, umieramy razem* - relacjonuje Krzysztof Wielicki. - *Byłby dylemat moralny, gdybyśmy mieli łączność i ja bym im powiedział: chłopaki, za wami się dzieje źle, trzeba poczekać. Wtedy byłaby decyzja bardzo poważna, czy czekamy, czy nie i jak długo wytrzymamy na grani. Okazało się, że tych godzin musiałoby być dużo. Jest też prawdopodobne, że gdyby oni poczekali, też mogliby zginąć. Mogło to się różnie skończyć. Jest dużo wersji wydarzeń, których dzisiaj nie odtworzymy. Nie mieliśmy w ogóle łączności z Maćkiem, więc nie wiemy, co się działo* - dodaje. Wielicki podkreśla, że kto wspina się w wysokich górach, zdaje sobie sprawę, jak wielkie jest to ryzyko. Każdy jednak wierzy, że wróci do domu cały i zdrowy. - *Takie są góry. Góry to emocje: raz radość, raz tragedia. Te emocje są strasznie różne i drastyczne. Ludzie nie idą w góry umierać, ale śmierć w górach się zdarza.*

KAROLINA CIEMNIAK

Samotne przedsięwzięcia podejmowałem po wielu, wielu latach wspinania. Owszem, było ryzyko, ale nie „ryzykanctwo".

1996

Gasherbrum I 8068 m n.p.m. wejście drogą japońską w stylu alpejskim

K2 8611 m n.p.m. wejście drogą japońską

Nanga Parbat 8125 m n.p.m. wejście drogą Kinsch samotnie

Kryzys polskiego alpinizmu?

Zdobywanie ośmiotysięczników zimą jest wyzwaniem współczesnego himalaizmu. Największe tempo było w latach 80. i 90. XX wieku. Do zdobycia pozostają jeszcze Nanga Parbat (8125 m n.p.m.) i K2 (8611 m n.p.m.). Środowisko alpinistów zwraca uwagę na „lukę" pokoleniową w tej dyscyplinie. Krzysztof Wielicki twierdzi, że nie jest to kwestia braku talentów wśród młodych ludzi, ale głównym powodem są „czasy". - *Nie ma z czego wybierać ekipy. Jest tylko kilka osób, które wspinają się, bo z powodu warunków, np. rodzinnych, mają możliwości i czas, żeby jeździć. Młodzi ludzie muszą teraz pracować. Kiedyś wypraw ruszało bardzo dużo. Nawet statystycznie rzecz biorąc - jeśli co roku było 300 himalaistów w Himalajach, to zawsze znalazło się 10-15 osób takich, które najlepiej dawały sobie radę. Teraz, jak wyjeżdża ich 10, to okaże się, że jeden nadawałby się do zimowych wspinaczek. Takie czasy...* - stwierdza. Aby poprawić tę sytuację, w 2010 roku ruszył program sportowy Polskiego Związku Alpinizmu „Polski Himalaizm Zimowy 2010-2015", adresowany do przedstawicieli młodego pokolenia. Jego twórcą jest Artur Hajzer, a kierownikiem honorowym - Krzysztof Wielicki.

HODOWCY GOŁĘBI Z JAROCINA ŚWIĘTOWALI 90-LECIE DZIAŁALNOŚCI ZWIĄZKU

Młodzi wolą komputer od gołębi

Hodowcy gołębi pocztowych rozpoczęli świętowanie od mszy św. w kościele św. Antoniego Padewskiego w Jarocinie. Eucharystię sprawował ojciec Sylwin Wojdanowicz, który, jak sam przyznał, w dzieciństwie i młodości, przed wstąpieniem do zakonu sam też miał kilkadziesiąt gołębi. Podkreślił także, że wspólna modlitwa jest nie tylko okazją do wspomnienia nieżyjących już założycieli i członków organizacji, ale przede wszystkim wdzięczności za żony, które akceptują czasochłonne i drogie hobby.

Druga część uroczystości odbyła się w gospodarstwie agroturystycznym w Bachorzewie. Wziął w niej udział zarząd okręgu kaliskiego oraz delegacje z zaprzyjaźnionych oddziałów. Wręczono odznaczenia za pracę na rzecz związku. Kilkadziesiąt dyplomów za aktywną działalność na rzecz organizacji przyznał także zarząd jarocińskiego oddziału. Prezes zarządu okręgowego Ireneusz Zwierz podkreślił, że założyciele jarocińskiego związku mieli zaledwie setkę gołębi, a dzisiaj każdy z członków ma samodzielnie podobną liczbę ptaków. Życzył, aby oddział nadal działał tak prężnie jak do tej pory. - *Nasi członkowie powoli odchodzą na emeryturę. Coraz mniej młodych ludzi interesuje się naszym sportem i chce kontynuować nasze zainteresowania. Wolą spędzać czas przy komputerze. Musimy sami pokazywać nowym członkom, że warto być wśród nas. Życzę wam, żeby omijały was też waśnie, bo zawsze jest w naszym związku ktoś, komu zależy na tym, żeby nas skłócić* - podkreślił prezes Zwierz.

Wszyscy uczestnicy otrzymali medal pamiątkowy z okazji jubileuszu jarocińskich hodowców. Na koniec oficjalnej uroczystości wyróżnienia odebrały osoby, które szczególnie zaangażowały się w pracę na rzecz związku, a także w organizację rocznicowych uroczystości. Odebrali je: Dawid Gomułka, Edward Kałuża, Marian Kościelak i Zenon Zawodny. (ls)

Fot. Lidia Soko

W trakcie jubileuszowej uroczystości wręczono odznaki złote i srebrne. Niestety nie wszyscy wyróżnieni dotarli na spotkanie do Bachorzewa

Pierwsze koło zrzeszające hodowców gołębi powstało na terenie jarocińskich koszar w 1923 r. w 70. pułku piechoty. I to właśnie od wojskowych wyszła inicjatywa założenia cywilnego towarzystwa. Zebranie organizacyjne odbyło się 24 kwietnia 1924 r. w kasynie podoficerskim. Przeszkodą w rozwoju hodowli okazały się ptaki drapieżne, dlatego za każdego zabitego drapieżnika wypłacano w czasach przedwojennych po 3 zł. Koło zostało zarejestrowane w 1928 r. jako Towarzystwo Hodowców Gołębi Pocztowych „RUCH". W 1931 r. zostało przyjęte do ogólnego związku THGP. Liczyło wtedy 20 członków, którzy posiadali 101 sztuk ptaków. W 1932 roku liczba gołębi wzrosła do 240.

Do rozwoju organizacyjnego koła THGP przyczyniło się znacznie włączenie go jako sekcji Kolejowego Przysposobienia Wojskowego w Jarocinie. W lipcu 1937 r. koło zorganizowało loty gołębi na trasie 400 km z Białystoku do Jarocina, a w sierpniu na trasie 650 km z Wilna do Jarocina. W okresie wojny wstrzymano działalność organizacyjną. Wielu hodowców zostało aresztowanych przez policję niemiecką, a niektórzy zostali wywiezieni do Generalnej Guberni. W okresie okupacji hodowla była zabroniona. Niektórym udało się ukryć najbardziej wartościowe okazy. Po wyzwoleniu Jarocina dawni członkowie reaktywowali ogniwa terenowe. W 1948 r. zorganizowali pierwszy lot młodych gołębi na trasie Pleszew - Jarocin. Oddział skupiał wtedy 22 członków. Od 1962 roku zebrania odbywały się systematycznie w Domu Kultury Kolejarza. Przystąpiono do budowy klatek transportowych i uzyskano zgodę od PKP Jarocin na użytkowanie terenu w pobliżu rampy kolejowej (od strony tartaku) do koszowania gołębi. Po uporządkowaniu terenu zakupiono dwa wagony towarowe, które ustawiono oraz ogrodzono i służyły do przechowywania klatek, koszowania gołębi na loty oraz pracy komisji zegarowej. Po ograniczeniu przewozu gołębi transportem kolejowym, w 1968 roku hodowcy zakupili samochód marki Nysa. Zarząd oddziału PZHGP w Jarocinie w uzgodnieniu z zarządem PSS „Zgoda" postanowił zaadaptować budynki magazynowe przy ul. Glinki na potrzeby związkowe. Dzięki dużemu wkładowi pracy członków organizacji w ciągu roku udało się wykonać prace remontowe. Dobudowano też garaż i przetransportowano wagony kolejowe, które służą obecnie jako magazyn. Otwarcie świetlicy nastąpiło w lutym 1981 r. Od tego czasu jest stałe miejsce na zebrania, koszowanie gołębi oraz otwieranie zegarów. Oprócz statutowych zadań zarząd zorganizował w grudniu 1977 r. w sali Cechu Rzemiosł Różnych w Jarocinie pierwszą w historii miasta oddziałową wystawę gołębi pocztowych, na której jarocińscy hodowcy pokazali ponad 200 gołębi. W 1984 r. zarząd oddziału nabył od Urzędu Miasta i Gminy Jarocin działkę o pow. 175 m², na której usytuowana jest świetlica związkowa.

Jarociński oddział liczy trzy sekcje - Jarocin, Chocz i Mieszków, zrzesza 120 członków. Obecnie oddział Jarocin lotuje głównie z kierunku zachodniego z miejscowości na terenie Polski oraz Niemiec (Beelitz, Hanover, Borken).

Zarząd Oddziału:
Prezes - Leszek Tomaszewski
wiceprezes ds. lotowych - Edward Kałuża
wiceprezes ds. finansowych - Szymon Derwich
wiceprezes ds. gospodarczych - Marian Kościelak
Sekcja Jarocin: prezes - Dawid Gomułka
Sekcja Mieszków: prezes - Ireneusz Banaszak
Sekcja Chocz: prezes - Jacek Borgiasz

Złote odznaki nadawane przez zarząd główny PZHGP:
Jerzy Bednarek, Grzegorz Frąckowiak, Leszek Tomaszewski, Zenon Zawodny, Janusz Frąszczak

Srebrne odznaki nadawane przez zarząd okręgowy PZHGP w Kaliszu:
Bartłomiej Banaszak, Szymon Derwich, Karol Maciejewski, Marian Kościelak, Norbert Talarowski, Krzysztof Maniak, Piotr Taciak, Jakub Urbaś, Henryk Michalak, Przemysław Zięciak, Andrzej Kmieciak, Sławomir Grzesiak, Sylwester Szymkowiak, Dariusz Cierzniak, Andrzej Cwikliński, Ryszard Łukomski, Sylwester Sokalski, Paweł Szczeciński, Krzysztof Stasiak, Jacek Borgiasz

Bożonarodzeniowo rozśpiewane przedszkolaki

Prawie trzydzieścioro maluchów przygotowało się do występu na VI Gminnym Konkursie „Hej, kolęda, kolęda".

Konkurs, który zorganizowało publiczne przedszkole w Witaszycach, adresowany był do dzieci pięcio- i sześcioletnich z całej gminy. - *Celem świątecznych zmagań jest uwrażliwienie najmłodszych na piękno polskich kolęd i pastorałek, zachęcenie do wspólnego śpiewania, rozwijanie uzdolnień i zainteresowań muzycznych oraz pogłębienie wiedzy o tradycjach świąt Bożego Narodzenia* - przekazuje Danuta Wesołek, nauczycielka odpowiedzialna za imprezę. Jury oceniało interpretację utworów, efekty wizualne - rekwizyty, stroje, instrumenty, a także ogólny wyraz artystyczny. (akf)

Fot. Organizatorzy

LAUREACI

NAGRODY
1. Alicja Pacanowska (Niepubliczne Przedszkole Łuszczanów) - „Pójdźmy wszyscy do stajenki"
2. Bartosz Kuberka (Publiczne Przedszkole Witaszyce) - „Przybieżeli do Betlejem"
3. Aleksandra Roguszczak (NP „Tęcza" Radlin) - „Cicha noc"

WYRÓŻNIENIA
Oliwia Matuszak (PP „Jarzębinka" Jarocin) - „Dziecino słodka"
Natalia Zgolińska (NP „Tęcza" Radlin) - „Bosy pastuszek"

Nie lekceważ mięśniaków

▸ Mięśniak to nowotwór łagodny, ale jednak nowotwór. Nie wolno go zlekceważyć.

MIŁOSZ MATUSZCZAK
ordynator oddziału ginekologii i położnictwa w jarocińskim szpitalu

Najczęściej mięśniaki pojawiają się u kobiet po 40-tym roku życia, ale to nie jest norma. Występują bowiem u 80-latek i u 20-latek. (...) Raz w roku powinno się odwiedzić ginekologa, by mięśniaki w porę zostały wykryte. Jeśli są, lekarz decyduje, czy należy je obserwować, czy leczyć - farmakologicznie lub operacyjnie.
Ważne jest, by - jeśli lekarz powie, że na następną wizytę należy zgłosić się za trzy miesiące, za pół roku, za rok - zapisać sobie to w kalendarzu i pamiętać o tym. Z tą systematycznością bywa bowiem różnie. Są takie pacjentki, które mają spóźnienia po kilka lat. A stawką jest często nie tylko zdrowie, ale i życie. Czasem mięśniaki to nowotwory łagodne, ale czasem - złośliwe, tzw. mięsaki. Z tego powodu można umrzeć. Nie można więc tego zaniedbać.

▸ Czynniki sprzyjające powstawaniu mięśniaków:

- zaburzenia metabolizmu
- nieprawidłowa dieta
- stres
- czynniki środowiskowe
- predyspozycje genetyczne

Nie wiemy, jak dokładnie powstają mięśniaki. Ale jest to przekształcenie włókna mięśniowego macicy w strukturę podobną do chrząstki, jaką spotykamy w kościach. To gra między estrogenami, a więc hormonami kobiecości, a progesteronem. Jeśli ta równowaga zostaje zachwiana, najczęściej dochodzi do powstania mięśniaka.

OBJAWY KLINICZNE
- obfite krwawienia z dróg rodnych
- bóle miednicy
- niepłodność

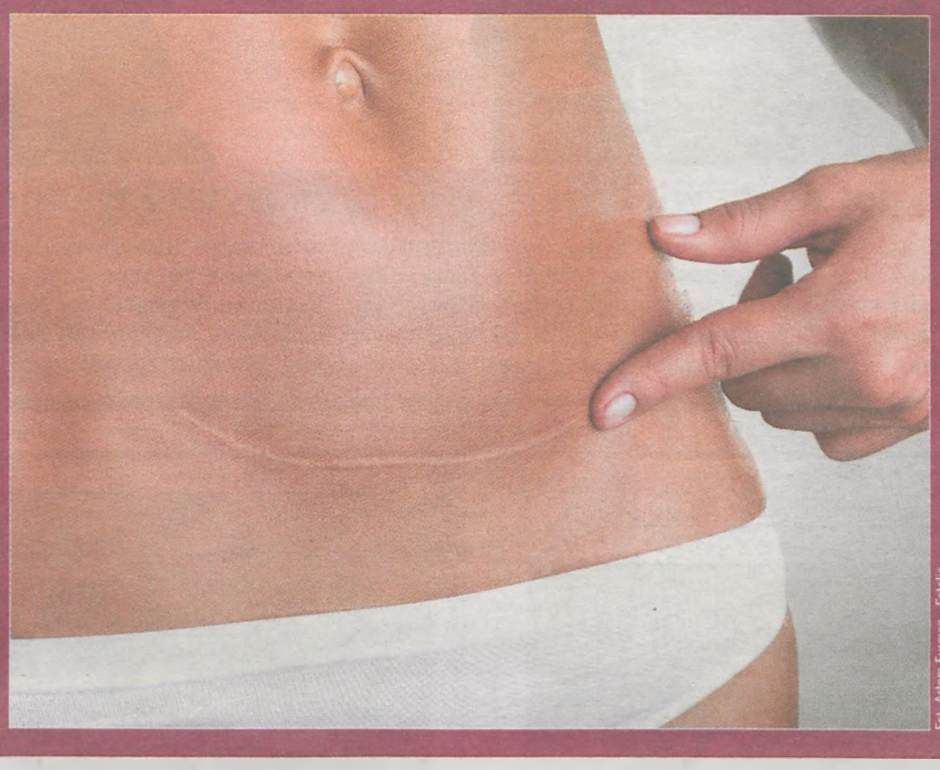
Fot. Artem Furman - Fotolia

Jakie są objawy mięśniaków? - obfite i bardzo obfite krwawienia przede wszystkim miesiączkowe. Sam mięśniak nie powoduje krwawienia - nasila krwawienia, które i tak by wystąpiły. - *Wynika to z tego, że krwawienia miesiączkowe są powstrzymywane przez coś, co można by nazwać fizjologiczną podwiązką. Przerwane tętnice spiralne endometrium są ściskane przez włókna mięśniowe. Jeżeli macica nie może się obkurczyć, wtedy te naczynia krwawią.*

> Prawie 80 % kobiet będzie miało w ciągu swego życia do czynienia z nowotworem, jakim są mięśniaki. Tylko u połowy z nich będzie to przebieg objawowy w postaci obfitych, dokuczliwych krwawień, opornych na leczenie.

Krwawią tak długo, aż się utworzą skrzepy i jeszcze bardziej powodują obkurczanie macicy - mówi prof. dr hab. n. med. Grzegorz Jakiel, ordynator Oddziału Klinicznego Ginekologii i Położnictwa w Samodzielnym Publicznym Szpitalu Klinicznym w Warszawie.

Drugim objawem, dużo rzadszym, jest ból. Kiedy mięśniaki są bardzo duże, może nastąpić również ucisk innych narządów np. moczowodu.

> Nie lekceważ mięśniaków! Mięśniaki mogą przekształcić się w nowotwory agresywne - mięsaki.

Skalę problemu wyznacza nie wielkość mięśniaka, ale jego lokalizacja. Mięśniak może powodować zaburzenia płodności - działa jak wkładka antykoncepcyjna. W 90 % przypadków na całym świecie wykonywana jest histerektomia, czyli usunięcie narządu rodnego. (...) Zazwyczaj wycinana jest macica z przydatkami, czyli z jajnikami i jajowodami. - *W procesie prokreacji jajowody nie mają istotnej roli, natomiast jajniki - owszem* - tłumaczy prof. Jakiel. - *Wycinanie ich profilaktyczne jest dosyć dyskusyjne. Usuwane są zwykle „przy okazji". Bardziej elegancko opowiada się o „szerokiej profilaktyce raka jajnika". Mówi się: - „A po co pani jajnik". - „Przecież już pani nie będzie rodzić". - „A może pani dostać raka". Odnotowuje się ok. 300 dodatkowych zgonów na 100 tys. kobiet, którym wycięto jajniki. Zgonów z przyczyn sercowo-naczyniowych. A zatem, stosując profilaktykę raka jajnika, zwłaszcza przed 50-tym rokiem życia, przysparzamy następnych 300 zgonów.*

Co jest „lepsze" - wycięcie mięśniaków czy wycięcie macicy? Wykonuje się wielokrotnie więcej wycięć macic, ze względu na to, że jest to łatwiejsza operacja. - *Przy wycięciu mięśniaków mamy znacznie większą powierzchnię gojenia i ryzyko zaburzeń (w wyniku uszkodzeń operacyjnych) kurczliwości macicy* - mówi specjalista. Dlaczego mimo tego jest nacisk na operacje oszczędzające? Z powodu chęci zachowania płodności. - *Pojawia się jednak coraz większa grupa kobiet, które już wyszły z okresu zainteresowania płodnością albo w ogóle nie są nią zainteresowane* - dodaje profesor. - *Natomiast są zdecydowanie zainteresowane chęcią zachowania macicy. I one sobie życzą zostawienia jej, niezależnie od względów prokreacyjnych. (...) W wielu środowiskach macica jest traktowana jako element kobiecości, pełnowartościowości. W wielu negocjacjach słyszymy: - Nie, proszę pana, macica ma zostać.*

Można sięgać po metody niechirurgiczne - które albo ułatwią zabieg, albo usuną objawy kliniczne. Dużą karierę zrobiła embolizacja tętnic macicznych (zabieg polega na przez skórnym wprowadzeniu specjalnego płynu do tętnic, który powoduje zamknięcie dopływu krwi do mięśniaka).

> Operacje oszczędzające niosą ze sobą ryzyko nawrotu mięśniaków. W ciągu 5 lat u 50 % pacjentek tak operowanych będą stwierdzane mięśniaki macicy. Nie ma idealnej metody leczenia operacyjnego, ponieważ metoda radykalna jest metodą okaleczającą.

Zdaniem specjalistów niesie ona jednak ryzyko szeregu komplikacji. Szczególnie ostrożnie należy ją stosować w przypadku młodych pacjentek. Kobietom proponuje się też leczenie farmakologiczne nowoczesnymi preparatami - chodzi o zmniejszenie ryzyka anemii, zmniejszenie wymiarów mięśniaków lub nawet odstąpienie od operacji, po ustąpieniu objawów klinicznych.

ANNA KOPRAS-FIJOŁEK

„Mięśniaki macicy - czy podstawowym sposobem ich leczenia w Polsce musi być usunięcie macicy?" - taki wykład wygłosił na konferencji „Polka w Europie" prof. dr hab. n. med. Grzegorz Jakiel, ordynator Oddziału Klinicznego Ginekologii i Położnictwa w Samodzielnym Publicznym Szpitalu Klinicznym w Warszawie.

Alarm na próchnicę

„Chroń Dziecięce Uśmiechy" to tytuł ogólnopolskiej akcji edukacyjno-profilaktycznej.

Prowadzi ją Wrigley Poland wraz z Polskim Czerwonym Krzyżem, pod patronatem Polskiego Towarzystwa Stomatologicznego..

Wyniki badań epidemiologicznych Ministerstwa Zdrowia z 2010 roku są alarmujące - próchnicę ma 40% dzieci w wieku do 6 lat i aż 80 % dzieci w wieku do 12 lat. W ramach akcji w całej Polsce nauczyciele i wolontariusze Polskiego Czerwonego Krzyża będą prowadzić lekcje, podczas których ponad 30.000 dzieci dowie się, jak prawidłowo dbać o swoje zęby. Lekcje będą trwały do końca lutego 2014 roku. - *Program „Chroń Dziecięce Uśmiechy" będzie budował wśród uczniów, ich rodziców i nauczycieli świadomość, jak ważna jest pielęgnacja zębów oraz jak skutecznie dbać o higienę jamy ustnej. Będziemy uczyć dzieci prawidłowych nawyków i sprawdzać, w jakim stanie są ich zęby. Mamy nadzieję, że akcja realnie wpłynie na zmniejszenie liczby dzieci z próchnicą w Polsce* - informuje prof. dr hab. med. Bartłomiej W. Loster, prezydent Polskiego Towarzystwa Stomatologicznego, partner programu „Chroń Dziecięce Uśmiechy."

(akf)

OGŁOSZENIE

CARDINOX
www.cardinox.pl
rezonans.ostrow@cardinox.pl
REZONANS MAGNETYCZNY
Ostrów Wielkopolski
ul. Limanowskiego 20/22
Budynek Przychodni Specjalistycznych
Najwyższa jakość badań
Rejestracja tel. 62 720 32 20

▸ DYŻURY APTEK

Dyżur (8.00 - 23.00) oraz pogotowie pracy (23.00 - 8.00)

▸ Od poniedziałku 6 stycznia do niedzieli 12 stycznia
APTEKA „BRATEK 1"
Jarocin, os. Konst. 3 Maja 30
tel. (62) 747-16-20

▸ Od poniedziałku 13 stycznia do niedzieli 19 stycznia
APTEKA PRZY POWSTAŃCÓW WLKP.
(„Biedronka")
Jarocin, ul. Powst. Wlkp. 40
tel. (62) 747-74-73

Od poniedziałku do piątku w godz. 8.00 - 22.00, w soboty w godz. 8.00 - 20.00
APTEKA „CONVALLARIA"
Jarocin, ul. Wolności 7/9
tel. (62) 747-25-63

▸ WIECZORYNKA

Nocna i świąteczna opieka zdrowotna („wieczorynka") w Jarocinie
Jarocin, ul. Szpitalna
(główne wejście do szpitala)
tel. (62) 33-22-173

▸ TU POMAGAJĄ

▸ **OŚRODEK TERAPII UZALEŻNIEŃ**
w Jarocinie, ul. Kościuszki 18
tel. (62) 747-15-22
czynny od poniedziałku do piątku w godz. 9.00 - 20.00
Terapia dla osób uzależnionych i członków ich rodzin. Interwencja kryzysowa dla ofiar przemocy.

▸ **KLUB ABSTYNENTA**
czynny od wtorku do piątku i w niedzielę w godz. 16.00 - 20.00
w Skarbczyku (Jarocin, Park 1)

▸ **GRUPA AA „OAZA"**
spotyka się w każdy wtorek w godz. 18.00 do 20.00
w Skarbczyku

▸ **GRUPA AA „SERAFIN"**
spotyka się w każdy czwartek w godz. 18.00 do 20.00
w klasztorze o.o. franciszkanów
Jarocin, ul. Franciszkańska 3

▸ **GRUPA AL-ANON**
dla rodzin spotyka się w każdy wtorek
w godz. 18.00 do 20.00
w Skarbczyku

▸ **GRUPA AA „PROMYK"**
w Jaraczewie, Rynek 5A
w każdy poniedziałek, godz. 18.00

▸ **KLUB ABSTYNENTA „FENIKS"**
w Jaraczewie, pełni dyżur w każdy czwartek, w godz. 18.00 - 20.00

▸ **PUNKT KONSULTACYJNY**
dla rodziców oraz młodzieży eksperymentującej i uzależnionej od alkoholu i narkotyków działa w każdą sobotę na terenie Ośrodka Terapii Uzależnień w Jarocinie, ul. Kościuszki 18
w godz. 9.00 do 13.00
informacja telefoniczna
(62) 747-15-22

▸ **PUNKTY KONSULTACYJNE**
dla osób z problemami alkoholowymi i członków ich rodzin:

KOTLIN
ul. Poznańska 22 (budynek biblioteki)
punkt konsultacyjno-informacyjny dla osób uzależnionych od alkoholu i narkotyków oraz ich rodzin, a także dla ofiar przemocy w rodzinie.
Czynny jest w każdą pierwszą i trzecią środę miesiąca, w godz. od 15.30 do 17.00

ŻERKÓW
tel. (62) 740-20-42
punkt konsultacyjny ds. uzależnień
ul. Mickiewicza 6 (1. piętro)
czynny w środy, w godz. 17.00 - 19.00

JARACZEWO
tel. (62) 740-80-13
czynny w pierwszy i trzeci wtorek miesiąca, w godz. 17.00 - 19.00
ośrodek zdrowia w Jaraczewie

RUSKO
tel. (62) 740-02-60
czynny w drugi i czwarty czwartek miesiąca, w godz. 17.00 - 19.00
ośrodek zdrowia w Rusku

▸ **TELEFON ZAUFANIA**
(62) 747-01-90
W każdy piątek w godz. 16.00 - 18.00

Fot. Anna Kopras-Fijołek

Gospodynie przygotowały wieczerzę, wójt przeczytał Ewangelię

Karp w galarecie, ryba po grecku, śledź w śmietanie pod pierzynką, kompot z suszonych owoców, ryba w sosie pomidorowym, kluski z makiem i świąteczne ciasta zagościły na wigilijnym stole w Sławoszewie.

Wieczerzę składającą się z dwunastu dań zorganizowały panie z KGW w Sławoszewie, rada sołecka i sołtyska Beata Skowrońska oraz stowarzyszenie „Przyszłość Kotlina". Na uroczyste spotkanie zaproszone zostały po trzy przedstawicielki każdego koła: ze Sławoszewa, Wyszek, Woli Książęcej, Twardowa, Wysogotówka, Kurcewa i Kotlina, które przygotowały potrawy. Wójt Mirosław Paterczyk przeczytał Ewangelię, a później złożył wszystkim życzenia - spokojnych, radosnych świąt, mniej nerwów, odpoczynku i pojednania przy wigilijnym stole.

(akf)

CHOCICZA

Fot. Organizatorzy

Łańcuch miał 24 metry

Przed świętami już tradycyjnie w filii bibliotecznej w Chociczy spotkali się najmłodsi czytelnicy.

Dzieci wspólnie ubrały choinkę, a następnie przy świetle choinkowych lampek śpiewały kolędy. Cała grupa została podzielona na dwuosobowe drużyny, które rywalizowały ze sobą w konkurencji na wykonanie najdłuższego łańcucha choinkowego. Zmagania wzbudziły wiele emocji oraz zaowocowały wspólnym 24-metrowym łańcuchem, który powstał po złączeniu wszystkich.

Na zakończenie zajęć każdy uczestnik rozwiązał świąteczną krzyżówkę oraz miał okazję sprawdzić swoją wiedzę w bożonarodzeniowym quizie dotyczącym zwyczajów świątecznych w Polsce.

Oprac. (akf)

Fot. UMiG Żerków

Uroczystość na sali wiejskiej była okazją do spotkania seniorów z Brzóstkowa i Śmiełowa oraz do złożenia sobie życzeń świątecznych i podzielenia się opłatkiem

Msza i kolędowanie na sali wiejskiej

Mszą świętą odprawioną przez ks. proboszcza Przemysława Kubiaka rozpoczęło się uroczyste spotkanie opłatkowe dla seniorów z Brzóstkowa i Śmiełowa. Zorganizowano je w sali wiejskiej w Brzóstkowie.

Uczestników powitał gospodarz - sołtys Zbigniew Boruta. Szczególnie podziękował za obecność byłemu proboszczowi parafii w Brzóstkowie ks. prałatowi Kazimierzowi Walczakowi.

Po mszy wszyscy podzielili się opłatkiem, po czym rozpoczęto wspólne kolędowanie przy stole. Poczęstunek został przygotowany przez Koło Gospodyń Wiejskich. Można było również posłuchać kolęd i pastorałek w wykonaniu Michaliny Jaśkowiak, uczennicy żerkowskiego gimnazjum.

Na zakończenie spotkania sołtys złożył wszystkim życzenia świąteczne. W imieniu seniorów Kazimierz Węgrzynek podziękował za przygotowanie uroczystości. Salę, własnoręcznie wykonanymi dekoracjami, przyozdobiły dzieci.

Oprac. (ann)

Rozśpiewana wigilia chórzystów z akordeonem

Już po raz dwudziesty pierwszy członkowie Chóru im. K. T. Barwickiego w Jarocinie zasiedli do wspólnego stołu z przedstawicielami władz, sponsorami i przyjaciółmi. Zgodnie z tradycją rozpoczęto koncertem kolęd. Później przyszedł czas na życzenia i łamanie się opłatkiem. Wicestarosta Mirosław Drzazga zadeklarował, że chór może liczyć tak jak dotychczas na dofinansowanie swoich przedsięwzięć. Jan Grzesiek - radny sejmiku wojewódzkiego i prezes Banku Spółdzielczego w Jarocinie wręczył kosz ze słodyczami. - *Tradycja w narodzie - rzecz święta. Tradycją są spotkania opłatkowe z chórem. Tradycją jest polska wigilia i kolędy. Wy nas wspaniale wprowadzacie w ten świąteczny nastrój. Ile to rzeczy trudnych do wypowiedzenia można wyśpiewać w tych tekstach związanych z Bożym Narodzeniem* - powiedział Jan Grzesiek.

Restauracja „Klubowa" zadbała o tradycyjne potrawy wigilijne. Rozpoczęto zupą grzybową i rybną. Później na stołach pojawił się smażony karp, pierogi z kapustą, ryby w galarecie i po grecku oraz kapusta z grzybami. Wieczerzę zakończono kawą i plackami. Spotkanie opłatkowe jest zwykle okazją do życzeń nie tylko świątecznych. Dyrygent Kasper Ekert wygłosił toast za pomyślność wszystkich w nowym roku. A zebrani wznieśli go lampką szampana. Nie zabrakło również okazji do wspólnego śpiewania kolęd z akompaniamentem akordeonu, na którym jak co roku zagrał Marian Bryl, czyli jeden z chórzystów „Barwickiego". Na wigilii zabrakło Henryka Kniata, który w listopadzie skończył 80. rok życia. Dla takich jubilatów zawsze przygotowywane są pamiątkowe zdjęcia. Podarunek został mu zawieziony do domu.

(ls)

Fot. Lidia Sykowicz

Związkowcy z sympatykami

Fot. Organizatorzy

130 osób bawiło się na imprezie andrzejkowej zorganizowanej w sali Gminnego Ośrodka Kultury w Nowym Mieście przez Zarząd Powiatowy Forum Związków Zawodowych w Środzie Wlkp.

Uczestników powitali przewodniczący zarządu powiatowego Dariusz Podgajski oraz jego zastępca Małgorzata Mamcarz. Wśród przybyłych gości obecni byli: przewodniczący Zarządu Wojewódzkiego Forum ZZ Krzysztof Małecki, członkowie związków zawodowych służb mundurowych, pielęgniarek i położnych oraz wielu sympatyków. Przy muzyce zespołu Alex i smacznych posiłkach do białego rana bawiło się sto trzydzieści osób. **(akf)**

„Miś" zaprosił do tańca

Osiem placówek - z Noskowa, Raszew, Odolanowa, Jarocina, Zakrzewa, Gizałek i Chromca wzięło udział w pierwszej edycji imprezy integracyjnej „Bo ja tańczyć chcę", zorganizowanej przez Stowarzyszenie dla Dzieci i Osób Niepełnosprawnych „Miś" z Jarocina. Dzień wypełniły zajęcia taneczne oraz pokazy.

Na scenie Jarocińskiego Ośrodka Kultury każdy z ośrodków prezentował swoje dotychczasowe osiągnięcia taneczne. Gościnnie wystąpili: Szkoła Tańca „Jast", uczennice Liceum Ogólnokształcącego w Jarocinie, Studio Kreacji Ruchu Arlety Piotrowskiej i Piotr Bandyk. Na zakończenie odbyła się dyskoteka z wolontariuszami. Uczestnikom zapewniono obiad oraz słodki poczęstunek. Okazją do wspólnej zabawy był Dzień Osoby Niepełnosprawnej. **(ls)**

Fot. Lidia Sokowicz

W trakcie imprezy odbyły się warsztaty taneczne. Na finał ich uczestnicy - po dwóch przedstawicieli każdego ośrodka - zaprezentowali to, czego się nauczyli w trakcie zajęć

STĘGOSZ

W wyremontowanej sali bawili się do rana

Fot. Organizatorzy

Pierwsza zabawa w odnowionej sali w Stęgoszy trwała do czwartej rano

Prawie sto osób bawiło się na zabawie andrzejkowej w wyremontowanej sali wiejskiej w Stęgoszy. Na parkiecie rytm wyznaczał zespół Avans, a w kuchni - członkinie miejscowego Koła Gospodyń Wiejskich. - *Wszystkim bardzo smakowało. Chwalili jedzenie i placki. Mówili, że pyszne. Niektórzy stwierdzili, że chcieliby tu wesele zrobić* - mówi z dumą Danuta Marchwiak, przewodnicząca KGW w Stęgoszy. Bilet kosztował 100 złotych od pary. - *Większość była obcych, spoza Stęgoszy. I przede wszystkim młodzi* - informuje przewodnicząca.

Danuta Marchwiak zapewnia, że sala po remoncie się sprawdziła. - *To była pierwsza zabawa. Orkiestra zadowolona, bo echo się nie odbijało. Przedtem było fatalnie. Nie można było zrozumieć słów piosenek, ani nawet porozmawiać. Teraz jest zupełnie inaczej* - mówi przewodnicząca. I planuje już następną imprezę. - *Sylwester to może nie, ale w karnawale na pewno coś zorganizujemy.* **(ann)**

JARACZEWO

Uroczyście wręczali krzyże powstańcze

Potomkowie piętnastu uczestników niepodległościowego zrywu z 1918 r. odebrali z rąk wójta Dariusza Strugały Krzyże Powstańcze, które można przytwierdzić do nagrobka.

95. rocznicę wybuchu Powstania Wielkopolskiego obchodzono w Jaraczewie bardzo uroczyście. Podczas sesji gminnej rady najpierw Krystyna Pachciarz, prezes Koła Towarzystwa Pamięci Powstania Wielkopolskiego, wygłosiła referat przedstawiający losy jaraczewiaków walczących w powstaniu. - *Niektórzy polegli w tym powstaniu, inni walczyli jeszcze w II wojnie światowej. Trudno ustalić i podać nazwiska wszystkich. Może komuś się to uda* - powiedziała. Następnie zaprezentowały się młode artystki, uczestniczki niedawnego Przeglądu Piosenki Patriotycznej, organizowanego przez Gminny Ośrodek Kultury.

Dla większości z piętnastu powstańców symboliczne odznaczenia odebrali wnukowie. Jednego z bohaterów reprezentował prawnuk (Krystian Jankowski, sołtys Poręby) a dwóch córki. - *Ale to jeszcze dwa się należą* - upomniała się jedna z nich, gdy odbierała krzyż. - *Spokojnie, wszystko w swoim czasie* - uspokoił kobietę wójt. **(igi)**

Tych uczestników Powstania Wielkopolskiego z Ziemi Jaraczewskiej wyróżniono:

Andrzej Andrzejczak (Nosków), Adam Antoniewicz (Panienka), Antoni Andersz (Łowęcice), Antoni Andersz (Wojciechowo), Antoni Filipiak (Łowęcice), Stanisław Mączka (Góra), Antoni Jankowski (Poręba), Ignacy Jóskowiak (Nosków), Wojciech Kałużny (Góra), Jan Musielak (Zalesie), Marcin Musielak (Zalesie), Władysław Kurczewski (Góra), Stefan Przybyła (Łukaszewo), Jan Przykłota (Jaraczewo), Franciszek Wolniewicz (Strzyżewko).

Fot. Piotr Ignatowicz

W Witaszycach też pamiętają

Fot. Organizatorzy

W ubiegłym roku przypadła 95. rocznica wybuchu Powstania Wielkopolskiego. Z tej okazji w witaszyckiej bibliotece na spotkaniu Klubu Dyskusyjnego gościł Wojciech Koterba (na zdjęciu) - szef Grupy Rekonstrukcyjnej Powstańców Wielkopolskich z Mieszkowa.

Gość przyjechał w mundurze, jaki nosił pierwszy dowódca, generał Stanisław Taczak. Pasjonat, który dba o zachowanie w pamięci wydarzeń i bohaterów wygranego zrywu niepodległościowego, opowiedział o wybuchu powstania na Ziemi Jarocińskiej. Skupił się zwłaszcza na postaci Stanisława Taczaka, który „swoim geniuszem wyprzedzał epokę."

Wnuk generała Jerzy Gogołkiewicz często odwiedza rodzinne strony i uczestniczy w ważnych uroczystościach. W Mieszkowie znajduje się pomnik generała Taczaka oraz grób jego rodziców. Wojciech Koterba podkreślił wielką rolę kobiet, które dbały o zaplecze tzn. żywność, ubiór, grupy sanitarne. Zapowiedział, że na 100. rocznicę zrywu niepodległościowego mieszkańcy Mieszkowa chcieliby w barokowym dworku utworzyć regionalne muzeum Powstania Wielkopolskiego. Zaprosił do zwiedzania Izby Pamięci Powstania Wielkopolskiego im. gen. Stanisława Taczaka, która mieści się w filii bibliotecznej w Mieszkowie. **Oprac. (akf)**

WOLICA KOZIA

Ostatnia noc w świetlicy

Fot. Organizatorzy

Sołtys i rada sołecka Wolicy Koziej zaproponowali mieszkańcom wioski wspólne spędzenie ostatniej nocy w 2013 roku.

Impreza zorganizowana została w świetlicy. Uczestnicy zabawy sami musieli się zatroszczyć o muzykę i jedzenie. Na sylwestrową propozycję odpowiedziało prawie pięćdziesiąt osób. Sołtys Wiesław Smektała powitał wszystkich okolicznościowym wierszem. Zabawa trwała do godziny piątej rano. - *Wielu uczestników imprezy to mieszkańcy, którzy z racji studiów czy pracy przebywają na co dzień poza swoją miejscowością. Cieszymy się, że powracają do rodzinnego gniazda* - mówią organizatorzy. **(akf)**

SOLENIZANCI: 7 wtorek: **Juliana, Lucjana**, 8 środa: **Mścisława, Seweryna**, 9 czwartek: **Marceliny, Marcjanny**, 10 piątek: **Jana, Wilhelma**, 11 sobota: **Honoraty, Feliksa**, 12 niedziela: **Arkadiusza, Benedykta**, 13 poniedziałek: **Bogumiła, Weroniki**

I TY MOŻESZ ZŁOŻYĆ ŻYCZENIA

PROSTO I ZA DARMO: Zapraszamy naszych Czytelników do przynoszenia zdjęć z imprez rodzinnych, rocznic ślubu, imienin czy urodzin. Prosimy o zaznaczenie, kto obchodzi jakąś uroczystą okazję, np. rocznicę zawarcia związku małżeńskiego, kto postanowił zrobić jubilatom niespodziankę. **Prosimy o nieprzesyłanie życzeń pocztą.**

ŁUCJI I ADAMOWI GRZEŚKIEWICZOM
„Niech ta droga 40 lat temu wspólnie obrana tylko różami będzie usłana, a promień słońca przyświeca obficie drogim jubilatom przez całe długie życie." Kochanym rodzicom z okazji 40. rocznicy ślubu bukiet życzeń przesyłają dzieci z rodzinami

Rano kolędy, po południu jasełka

Koncertem kolęd i pastorałek w wykonaniu dzieci przedszkolnych i uczniów podstawówki rozpoczęło się świąteczne spotkanie w Zespole Szkół w Siedleminie. Każdy artysta został nagrodzony świątecznym pluszowym misiem. Na koniec wszyscy zaśpiewali wspólnie dwie kolędy. Dalsza część uroczystości związanej ze świętami Bożego Narodzenia przeniosła się na parter budynku, gdzie na dzieci czekały wigilijnie nakryte stoły. Po złożonych życzeniach można było przystąpić do jedzenia. Na koniec pojawił się Gwiazdor, który obdarował wszystkich słodkimi upominkami. Po południu do placówki zaproszono mieszkańców wsi, a uczniowie klas IV-VI zaprezentowali przedstawienie jasełkowe. **(ls)**

Fot. ZS Siedlemina

NOWE MIASTO

Złote Gody z marszem weselnym

Trzynaście par świętowało w Gminnym Ośrodku Kultury w Nowym Mieście 50-lecie ślubu. Były medale za długoletnie pożycie małżeńskie, kwiaty i gratulacje.

Uroczystość rozpoczęła się marszem weselnym. - *Przypomnieliśmy sobie Marsz Mendelsona, który 50 lat temu rozbrzmiał państwu* - gości powitał dyrektor GOK-u, Maciej Kuderczak. - *50 lat to szmat czasu, mnóstwo doświadczeń, mnóstwo wspomnień. To, że tu państwo jesteście, znaczy, że tych 50 lat było okresem dla was szczęśliwym* - powiedział wójt Aleksander Podemski, który wraz z przewodniczącym rady gminy Januszem Janickim złożyli życzenia jubilatom i wręczyli medale przyznane przez Prezydenta RP. **(akf)**

W UROCZYSTYM SPOTKANIU UCZESTNICZYLI:
Zdzisława i Jerzy Borowczykowie (Chocicza), Janina i Andrzej Priebe (Chocicza), Zofia i Henryk Kunsztowiczowie (Chwalęcin), Irena i Stanisław Mąkowie (Utrata), Maria i Stanisław Michalczykowie (Stramnice), Eulalia i Stanisław Miczkowie (Nowe Miasto), Kazimiera i Stanisław Mizerowie (Aleksandrów), Józefa i Marian Mrugalscy (Kolniczki), Krystyna i Jan Tomaszewscy (Chocicza), Maria i Ireneusz Wagnerowie (Chwalęcin), Stefania i Kazimierz Wojterowie (Nowe Miasto), Felicja i Henryk Zenkerowie (Chromiec), Teresa i Mieczysław Ziętkiewiczowie (Nowe Miasto)

Fot. Anna Kopras-Fijołek

NASI MILUSIŃSCY

Zdjęcia noworodków prosimy odbierać od piątku

Foto - Piotr Mikołajczak
63-200 Jarocin, ul. Środmiejska 13
tel. (62) 747-22-06

JULIA KRÓLAK Z OSIEKA, CÓRKA RENATY I JAROSŁAWA, ur. 2 stycznia o godz. 22.25
waży 3.900 g, mierzy 58 cm

OGŁOSZENIE WŁASNE WYDAWCY
Pomagamy robić **tańsze zakupy**
lokazje.pl
LOKALNY PORTAL KONSUMENCKI

OLIWIA MIKOŁAJCZAK Z SIEDLEMINA
ur. 3 stycznia o godz. 8.55
waży 2.835 g, mierzy 51 cm

WOJCIECH DĘBSKI Z JARACZEWA
ur. 2 stycznia o godz. 18.10
waży 3.260 g, mierzy 56 cm

NADIA SZYMKOWIAK Z WITASZYC
ur. 1 stycznia o godz. 11.37
waży 3.340 g, mierzy 54 cm

Nowy Rok z kotylionami

Ponad 80 osób z Szypłowa i okolic przywitało Nowy Rok na imprezie zorganizowanej przez sołtysa i zarząd OSP.

Atrakcją wieczoru były kotyliony, które w trakcie zabawy połączyły gości, na kilka tańców, w pary. Organizatorzy przygotowali też pokaz sztucznych ogni. Zabawa trwała do białego rana. **(akf)**

Fot. Organizatorzy

TU ZLECISZ OGŁOSZENIE

Jarocin
BIURO OGŁOSZEŃ
Rynek 21, wejście od ul. Mickiewicza
tel. (62) 505-30-00

Jaraczewo
ul. Kaliska 4a
tel. (62) 740-80-68

Kotlin
SKLEP PRZEMYSŁOWY
M. Łyskawka
ul. Rymarkiewicza 1G

Nowe Miasto
ul. Poznańska 40
(61) 287 43 78

Żerków
KSIĘGARNIA
ul. Rynek 7
tel. (62) 740 31 31

U NAS ZAMIEŚCISZ OGŁOSZENIE W PIĘCIU GAZETACH TWOJA REKLAMA W PIĘCIU POWIATACH GOSTYŃ, KROTOSZYN, RAWICZ, PLESZEW, JAROCIN

sprzedam

DREWNO kominkowe, opałowe, rozpałkowe. Tel. 507/679-552. (6487B09)

GARAŻE BLASZANE ocynkowane naprawdę dobrej jakości! Raty! Tel. 601/580-744. (2134B12)

WYPRZEDAŻ NOWYCH OKIEN PCV balkonowych. Oferujemy niskie ceny z gwarancją. Tel. kontaktowy 508/100-301 (2172B12)

DREWNO KOMINKOWE I OPAŁOWE. Aktualny cennik na stronie: www.drewnokominkowe-wlkp.pl Tel. 513/684-393. (5416P12)

Sprzedaż nowych i używanych **OKIEN PLASTIKOWYCH, DRZWI WEJŚCIOWYCH** PCV oraz **ROLET zewnętrznych**. Jarocin, ul. Do Zdroju 23. Tel. 603/123-192. (3654B13)

Sprzedam **NOWE OKNA PCV** złoty dąb na zew. 138 x 128, 158 x 128, 72 x 128, 305 x 128 z roletami. Cena promocyjna. Tel. 505/100-347. (6247B13)

Sprzedaż NOWYCH I UŻYWANYCH OPON, Cielcza, ul. Łąkowa 2a. Tel. 514/528-975. (3B14)

Markowe nowe i używane kaloryfery, piece c.o., podgrzewacze wody. Tel. (61)819-30-76, 500/200-478. (9J14)

Drewno kominkowe i opałowe, sezonowane, transport gratis. Tel. 698/922-730, (62)741-64-05. (38P14)

Sprzedaż CZARNEJ ZIEMI, GRUZU po kruszarce, cegły rozbiórkowej, piasku i żwiru, z transportem. Tel. 505/172-783, 502/256-234. (48B14)

Sprzedam **FORTEPIAN LEGNICA** w bardzo dobrym stanie. Tel. 501/565-275. (98B14)

Sprzedam **TOKARKI** uniwersalne, **frezarki, wiertarki** Ws-15 i 16,We25, **GILOTYNĘ** Ng-3, **zaginarkę** Zg2/2000, **walcarkę** L2000/380V, **nożyce Nu-13, prasy** 20 ton i 3t, **pług** odśnieżny PO, **piaskarko-solarkę**. Słupca, tel. 721/266-184. (106B14)

Sprzedam **WYPOSAŻENIE SKLEPU SPOŻYWCZEGO**: lady, regały, chłodziarkę. Tel. 605/203-661. (109B14)

DREWNO OPAŁOWE - KOMINKOWE. Dowóz i rozładunek do piwnic i komórek. Tel. 724/974-657. (50K14)

Sprzedam **KSEROKOPIARKĘ** Aficio 240 i podświetlaną, aluminiową **REKLAMĘ**. Tel. 796/626-101. (112B14)

Sprzedam **tanio nowe piece** C.O. 1.5 m, 2 m², 3 m². Tel. 889/138-825. (92P14)

DREWNO KOMINKOWE, OPAŁOWE (różne gatunki drewna). Rozpałka GRATIS!! Osiek 50A k. Jarocina, tel. 603/526-031. (135B14)

kupię

SKUP KSIĄŻEK i **PŁYT MUZYCZNYCH**. Dojazd. Gotówka. Tel. 509/675-586 (1R14)

Kupię **CEBULĘ GABLÓWKE**. Tel. 785/555-059. (30J14)

Kupię: **MONETY;ZEGARKI, ODZNACZENIA; FOTOGRAFIE** i inne. Tel.604/429-077. (77K14)

Kupię **ORZECHY WŁOSKIE** w całości, łuskane, **ZIEMNIAKI jadalne, DZIAŁKĘ BUDOWLANĄ** lub rozpoczętą budowę. Tel. 880/537-699. (137B14)

Kupię **ORZECHY WŁOSKIE** w całości, łuskane, **ZIEMNIAKI jadalne**. Tel. 889/260-947. (138B14)

motoryzacyjne

AUTO-GAZ - montaż instalacji gazowych. Jarocin, ul. Ceglana 1, tel. (62) 747-90-88, 604/252-277, 601/842-364. (461B12)

NOWO OTWARTA WULKANIZACJA Cielcza, ul. Łąkowa 2a. Sprzedaż nowych i używanych opon. Tel. 514/528-975. (5B14)

motoryzacyjne
SPRZEDAM

AUDI 80 - 1990 r., 1.6 benzyna-gaz. Tel. 608/682-534. (92B14)

AUDI A6 kombi - 2000r., 2,5 TDI czarne. Tel. 508/155-662. (2403K13)

BMW 316 coupe 1994 r., czerwony, zadbany, benzyna, cena do negocjacji. Tel. 667/135-417 (68G14)

BMW X3 2D 4 x 4 - 2004 r., przebieg 162.000 km, srebrny metalik. Tel. 605/261-456. (104B14)

FORD FOCUS - 2004 r., 1.8 TDCI, Kombi, 164.000 km, zadbany, ABS, klimatyzacja, alufelgi, c. zamek itp. Tel. 608/284-123. (121B14)

OPEL ASTRA 1.6, rok 93, LPG, wspom. kier., inst. gazowa. Tel. 501/762-738. (133B14)

OPEL ASTRA 1.7 TD isuzu intercooler - 94 r., turkus metalik, hatchback, z kompletem kół, el. szyby, lusterka, szyberdach. Tel. 661/506-268. (90B14)

OPEL CORSA 1997r., 1.4, przebieg 130 tys. km, cena 2.600zł. Tel. 698/316-648. (72K14)

SKODA FABIA - 2013 r., 1.2 benzyna, 7.000 km, do pomalowania 4 elementy - **tanio sprzedam!! WYJAZDY PO AUTA!** Tel. 601/932-422. (118B14)

SKODA OCTAVIA II 1.4 - 2010 r., czarny metalik. Tel. 501/522-866. (108B14)

VW GOLF III 1995 r., cena do uzgodnienia. Tel. 695/742-937 (73G14)

VW GOLF V 2004r., 1.9 TDI, srebrny metalik. Stan bdb. Tel. 697/412-899. (44K14)

motoryzacyjne
KUPIĘ

AUTA DO KASACJI - kupię każde. Odsprzedaż części samochodowych. Tel. 603/810-195. (719J13)

AUTO SKUP ZA GOTÓWKĘ, LPG/GAZ, Diesel. Dojazd do klienta. Tel. 793/540-202. (94B14)

AUTO-KASACJA POJAZDÓW na korzystnych warunkach. Wydawanie zaświadczeń o kasacji. Sprzedaż części używanych. WIMAR-PIERUCHY. Tel. (62) 741-67-16, czynne: pn-pt 8⁰⁰-16⁰⁰, sob. 8⁰⁰-13⁰⁰. (5143P10)

AUTO-SKUP za gotówkę osobowe,dostawcze,stan marka obojętne. Tel. 888/751-461. (1656B13)

Kasacja pojazdów dopłata, bezpłatny dojazd, zaświadczenie do wydziału komunikacji, 0,70 zł/kg. Tel. 661/190-943 (19G14)

KUPIĘ KAŻDE AUTO do kasacji lub remontu. Płacę gotówką. Dojadę. Tel. 609/041-771. (128B14)

Kupię każde auto do złomowania. Płacę najwięcej. Dojazd do klienta gratis. Tel. 726/236-451. (98P14)

Kupię każde auto do złomowania, odbiór własnym transportem. Tel. 669/739-441 (47G14)

Skup aut, całe lub rozbite, sprzedaż części, **wystawiamy kasacje.** Tel. 883/151-515 (20G14)

SKUP SAMOCHODÓW za gotówkę, osobowe i dostawcze. Tel. 511/335-102. (1657B13)

SKUPUJĘ SAMOCHODY UŻYWANE. Dojadę na miejsce. Płacę gotówką. Tel. 503/193-487. (102B14)

SKUPUJĘ WSZYSTKIE SAMOCHODY, mogą być do remontu - dojadę. Płacę gotówką. Tel. 514/654-855. (127B14)

Tel. 695/061-826. Złomowanie pojazdów, zaświadczenie do Wydziału Komunikacji. Odbiór własnym transportem. (46G14)

motoryzacyjne
RÓŻNE

OPONY, FELGI NOWE I UŻYWANE, TANIO! MONTAŻ OGUMIENIA. Jarocin, ul. Jesienna 11. Tel. 665/021-183. (6B14)

nieruchomości

SPRZEDAM KAWALERKĘ w Pleszewie. Tel. 606/885-218. (2678J13)

Sprzedam **DZIAŁKĘ z warunkami zabudowy** w Golinie, ul. Piaskowa. Tel. 509/834-568. (1B14)

Sprzedam **DZIAŁKĘ 1,20 ha**, Jarocin, Leszczyce. Cena do negocjacji. Tel. 697/260-070. (37B14)

Sprzedam **DOM** z **DZIAŁKĄ** i **POMIESZCZENIAMI GOSPODARCZYMI**, pow. 271,6/2.667 m², cena 1.300000 zł, do negcjacji. Tel. 666/922-346. (37R14)

Sprzedam **grunt 4000 m² w Borówcu** k. Kórnika przy lesie w okolicy jezior. Tel. 517/402-476. (57P14)

Sprzedam **DOM w Dobrzycy**, w zabudowie bliźniaczej 140 m², na działce 538 m², 245.000 zł do uzgodnienia. Tel. 692/246-561, 668/833-274. (65P14)

Sprzedam **DZIAŁKĘ BUDOWLANĄ** w Witaszycach. Tel. 661/894-064. (88B14)

Sprzedam **MIESZKANIE 50 m²**, I piętro, w Jarocinie, os. Konstytucji 3 Maja. Tel. 792/036-119. (117B14)

Pilnie, okazyjnie sprzedam **DZIAŁKI LETNISKOWE w Kosewie, Skrzynce** 6 arów. Tel. 663/641-041. (122B14)

Sprzedam **działkę z budynkiem** Siedmiorogów I. Tel. 507/121-677 (79G14)

nieruchomości
ODDAM W NAJEM

DO WYNAJĘCIA POKÓJ z kuchnią i łazienką w Jarocinie, dla niepalących. Tel. 503/955-933. (16B14)

Mam do wynajęcia **POMIESZCZENIE NA MAGAZYN, WARSZTAT lub inną działalność gospodarczą** o powierzchni 200 m² + 40 m² zaplecza. CO, woda, telefon, lokalizacja Jarocin. Tel. 501/536-103. (5J14)

Wynajmę lokal w centrum Pleszewa przy Rynku. Tel. 509/360-144, 601/560-114. (29P14)

Wynajme **LOKAL** 70 m² na sklep, gabinet, biuro itp. **Krotoszyn**. Tel. 517/695-466. (46K14)

Do wynajęcia MIESZKANIE 35 m2. Tel. 601/855-187. (93B14)

Do wynajęcia POMIESZCZENIE 40 m² w centrum Jarocina, na gabinet, biuro, kancelarie, bank, sklep. Tel. 501/565-275. (96B14)

WYNAJMĘ lub SPRZEDAM MIESZKANIE w bloku, Jarocin, Os. 1.000-lecia. Tel. 501/565-275. (97B14)

Do wynajęcia **MIESZKANIE 2-POKOJOWE w ok. Jarocina**, niepalącym, bez zwierząt, ogrzewanie w cenie czynszu. Tel. 606/152-446. (100B14)

Do wynajęcia **MIESZKANIE W POZNANIU**, ul. Milczańska (Rataje), 45 m², 2 pokoje. Tel. 601/984-845. (110B14)

Do wynajęcia **MIESZKANIE W JAROCINIE** 50 m². Tel. 500/086-775. (114B14)

Do wynajęcia **KAWALERKA** 35 m² w Jarocinie. Tel. 502/937-758. (36J14)

Wynajmę atrakcyjne w pełni umeblowane **MIESZKANIE** w Jarocinie, 50 m2. Tel. 503/744-786. (119B14)

Wydzierżawię **POMIESZCZENIA MAGAZYNOWO-WARSZTATOWE** w Kotlinie. Tel. 606/323-256, 602/669-018. (132B14)

Mam do wynajęcia **KAWALERKĘ. Krotoszyn,** os. Dąbrowskiegood 1 stycznia 2014r. Tel. 781/213-844. (76K14)

rolnicze

Kupię **JAŁOWICE** wysoko cielne. Tel. (61) 437-75-27, 602/731-229. (192B12)

SKUP MACIOR (3,80zł/kg) I KNURÓW (3,00 zł/kg) płatne gotówką lub przelewem. Tel. 782/143-937, 669/515-286. (193B12)

RZEŹNIA KUPUJE MACIORY i KNURY cena 3,60 + vat. Odbiór nawet 1sztuki, gotówka lub przelew 1 dzień. Tel. 698/966-492 . (194B12)

Kupię **maciory 4,10 - 4,30 zł, knury 3,40 zł**. Tel. 723/640-425 (156G12)

Sprzedam **byczki MM, HF** czarno - białe, **jałówki**. Tel. 601/057-112 (1224G12)

Sprzedam: **CIELĘTA BYCZKI mięsne i JAŁOWECZKI; SIANOKISZONKĘ** z możliwością kredytowania. Tel. 607/503-523. (1108K12)

Kupię **JAŁOWICE** wysoko cielne. Tel. (61)437-75-27, 602/731-229. (1954J12)

MATADOR Obrót cielątami ras mięsnych i mlecznych. Około 50 sztuk tygodniowo. Kontakt tel: 783/530-623, adres mail: matador.ocrmim@gmail.com (7750B12)

Skup macior, atrakcyjne ceny, płatne gotówką. Tel. 880/203-189 (25G13)

SKUP ZWIERZĄT RZEŹNYCH: BYKI, NCB, HF, MM, KROWY, JAŁÓWKI. Atrakcyjna cena. Gotówka +VAT, 513/253-919. (281J13)

OKNA INWENTARSKIE-GOSPODARCZE PCV. Producent, profesjonalny montaż, pomiar, najniższe ceny.Wolica Pusta 8. Tel. 505/724-704. (3361B13)

OKNA INWENTARSKIE, PCV, różne wymiary, prosto od producenta, profesjonalny montaż. Tel. 515/241-917. (1768J13)

ATRAKCYJNE KREDYTY dla rolników i firm do 500 000 zł - na oświadczenie. Tel. 511-104-521 (5492P13)

SKUP: Macior, Knurów, Tuczników i Bydła. Dobre ceny; gotówka, przelew. Tel. 608/340-910. (2591K13)

Kupię **CIĄGNIK C-330, C-360, MF 255, WŁADIMIREC, ZETOR, CYKLOP, ROZRZUTNIK** oraz inne, **PRZYCZEPY, KOMBAJN ZIEMNIACZANY** oraz inny sprzęt. Tel. 602/811-423. (10R14)

Kupię każdy **CIĄGNIK, PRZYCZEPĘ i SPRZĘT ROLNICZY**, płatne gotówką. Tel. 604/578-901, 691/528-858. (23R14)

Kupię **BYCZKI i JAŁÓWKI** od 70 kg do 580 kg. Płatne gotówką, własny transport. Tel. 669/965-997. (24R14)

KREDYTY DLA ROLNIKÓW NA OŚWIADCZENIE O DOCHODACH!!! Kredyt dostępny również dla rolników z opóźnieniami w BIK, KRUS, PODATKI!!! Tel. 798/975-384, 793/745-331, www.kredyt-partner.com.pl (25B14)

KURKI ODCHOWANE RASY ROSSA, 22 i 20-tygodniowe, sprzedam. Dowóz gratis. Tel. 506/494-770. (29B14)

Sprzedam **BYCZKI odchowane,** cielaki i byki. Tel. 695/358-732. (15K14)

Korekcja i pielęgnacja racic, bielenie pomieszczeń inwentarskich, chlewnie, obory, kurniki. Tel. 661/421-630 (9G14)

Sprzedam byczki MM HF i jałóweczki MM HF z możliwością dowozu. Tel. 726/436-362, 604/656-676. (12P14)

Sprzedam 68 arów **ZIEMI ROLNEJ,** kl. IIIa w Witaszycach, ul. Zatorze. Tel. 697/494-904. (6J14)

EKSPRESOWE KREDYTY dla rolników i firm do 350.000 zł - na 10 lat. Pleszew, ul. Sienkiewicza 25. Tel. (62)742-23-32, 500/061-220. (19P14)

Ładowarki Weidemann Schaffer dla rolnictwa sprzedam. Tel. 509/327-878 www.miniładowarki.eu (39G14)

Sprzedam: **ciągnik C-328,** przerobiony na C-330; **KOSIARKĘ** dyskowa **Kuhn** 2,40m. Tel.603/841-233. (29K14)

Cielęta w ciągłej sprzedaży. Tel. 889/294-894 (57G14)

Sprzedam **JAŁÓWKĘ** - wycielenie 31 stycznia 2014 r., **PRASĘ zwijającą** Z-230. Tel. 503/833-150. (82B14)

Sprzedam **PROSIĘTA**. Tel. 794/545-962. (83B14)

Sprzedam **JAŁÓWKĘ CIELNĄ** - temin wycielenia koniec lutego. Tel. (62)740-02-04. (85B14)

Sprzedam **PROSIĘTA 9 sztuk**, cena 200 zł/sztuka. Gola, tel. 887/415-667. (86B14)

Sprzedam **WAGĘ INWENTARZOWĄ**, stacjonarną 1-T. Tel. 601/497-540. (43R14)

Sprzedam **cielaki byczki,** od 2 tygodni do wagi 300 kg. Tel. 785/981-087. (71P14)

Sprzedam **kwotę mleczną**. Tel. 513/202-349. (72P14)

Sprzedam dwie **JAŁÓWKI wysoko cielne**. Wycielenie 29 styczeń i 17 luty 2014r.. Tel. (62)-721-82-32. (45K14)

Sprzedam **PROSIĘTA**. Tel. 792/373-845. (32[illegible])

Sprzedam **przyczepy do remontu, kopaczkę elewatorową, Orkan**. Tel. 602/124-546 po godz. 18.00. (76P14)

Sprzedam pszenicę, większą ilość. Tel. 602/124-546 po godz. 18.00. (78P14)

Sprzedam **CIELAKA - JAŁÓWKĘ**. Tel. 663/391-076. (95B14)

Sprzedam **URSUS 912** - 88 r., **AGREGAT** uprawowo-siewny 3m, aktywny Becker-Amazone - 97 r., **ROZSIEWACZ wapna** RCW-3 - 90 r., **NAWOZU** Sipma 1.6 t. Tel. 605/261-456. (103B14)

Sprzedam **sadzarkę do ziemniaków** dwurzędową PRODEX S211/1 2006r., stan idealny. Tel. 791/262-260. (80P14)

Sprzedam **duże prosięta**. Tel. (62)741-82-21. (82P14)

Wezmę w dzierżawę lub kupię kwotę mleczną. Tel. 604/333-016. (87P14)

Sprzedam: **ZETOR 7011 z Turem** - 1984r., 1 właściciel, stan bdb; **SIEWNIK Amazone D8 Specjal** i znaczniki hydrauliczne. Tel.697/276-378. (49K14)

Sprzedam: **KOŁA 9,5 x 42** do Zetora; **KOŁA kompletne** do Przyczepy HL i **KOŁA bliźniacze** 18,4 x 34 Zetora, itp.. Tel. 663/325-800. (51K14)

PRZEWÓZ OSÓB
BUS 8 osób
KRAJ I ZAGRANICA
609-217-524

Piotrex
JAROCIN, ul. Brandowskiego 7a
tel. 512-090-998
AUTO GAZ
MONTAŻ NAPRAWA
MECHANIKA SAMOCHODOWA
wymiany: rozrządów - olei, serwis klimatyzacji

"ATIZ"
POŻYCZKI GOTÓWKOWE
minimum formalności
szybka wypłata - jeden dzień
czynne pon.-pt. 11.00-17.00
tel. 698 832 192, (62) 766 81 95

od 20 lat AUTO GAZ
MECHANIKA POJAZDOWA
Krzysztof Kwaśniewski
MONTAŻ INSTALACJI GAZOWYCH
Sekwencyjny wtrysk gazu od 2.000 zł
MECHANIKA POJAZDOWA
również diagnostyka Peugeot
Jarocin, ul. Powstańców Wlkp. (dawna Fabryka Mebli)
tel. (62) 749-61-93, 605/277-156
608/797-9080

ZATRUDNIĘ

MECHANIKA DO OBSŁUGI MASZYN SPOŻYWCZYCH

oraz

OPERATORA MASZYN

Wykształcenie minimum zawodowe techniczne.
Wynagrodzenie 2.000 - 3.000 tys. zł

Kontakt 603 757 913

KUPIĘ: PRASĘ Kostkującą Sipma, Welger, Claas, Famarol, **KOMBAJN** Anna, Bolko, Karlik, **CIĄGNIK** WŁADIMIREC T-25, **PRASĘ** Rolującą CLAAS ROLLANT 44;46;62;66, AROBALE, WELGER. Tel.518/857-308. (52K14)

Sprzedam **prosięta i słomę** w balotach. Tel. 537/875-370. (91P14)

Sprzedam **chłodnię do mleka** samo-myjącą 1900 l, agregat uprawowo siewny 4 m. Tel. 609/353-152 (69G14)

Sprzedam **JAŁÓWKĘ** - wycielenie 15 stycznia, Osiek oraz **SKODĘ FELICIĘ** - 97 r., biała. Tel. 660/539-218. (115B14)

Kupię **JAŁÓWKI** wysoko cielne, od 6 do 8 miesięcy cielności hodowlane - zwykłe. Tel. 669/800-026. (59K14)

Sprzedam **PROSIĘTA**. Tel. 726/376-586. (116B14)

Sprzedam: **BYCZKI mięsne** od 120 do 200 kg i **JAŁÓWKI** powyżej 160 kg HF i Simental. Tel.727/022-125; 667/546-045. (60K14)

Sprzedam **MIĘSNE CIELAKI, BYCZKI, JAŁÓWECZKI**. Możliwość dowozu. Tel. 660/610-949. (95P14)

Sprzedam **JAŁÓWKĘ WYSOKO CIELNĄ**, wycielenie 28 luty. Tel. 697/499-927. (35J14)

Kupię lub **wydzierzawię LIMIT buraka**. Sprzedam **SIEWNIK** Amazone 3m; **ZIEMNIAKI** jadalne. Tel. 696/274-944. (62K14)

Sprzedam **C-360-3P, rozrzutnik, cielaki odchowane, przyczepkę samochodową, klacz, sianokiszonkę**. Tel. (62)741-52-84. (99P14)

Sprzedam **kombajn zbożowy "ANNA", prasę zwijającą "FIATAGRI", obsypnik do ziemniaków**. Tel. 696/287-844. (37J14)

Sprzedam **PROSIĘTA**. Tel. 692/260-570. (38J14)

Sprzedam **KROWĘ MIĘSNĄ**, zacieloną. Tel. 697/662-437. (120B14)

CHŁODNIA 650 L Alfa-Lawal z odzyskiem 3.500; **DOJARKA** bańkowa. Tel. 668/379-303. (124B14)

Sprzedam **20 PROSIĄT** o wadze 25 kg. Tel. 504/250-336. (125B14)

Sprzedam zboże: 1 **tonę ŻYTA i 2 tony PSZENŻYTA**. Tel. 604/343-072. (129B14)

Sprzedam **SŁOMĘ Z PSZENŻYTA**. Tel. 728/452-461. (130B14)

Sprzedam **jałówkę cielną**, ciele jałóweczkę oraz korekcja racic. Tel. 782/222-107 (78G14)

Sprzedam: **PRASĘ rolującą FIATAGRI** 5670, 1992r.; **PRASA** zmienno komorowa, c. 10.900 zł. Tel. 698/343-554. (67K14)

Sprzedam: **PRASĘ** FORSCHRITT K442, 1982r., c. 2.000,-zł. Tel. 698/343-554. (68K14)

Sprzedam **CIELAKA** byczka i jałóweczkę. Tel.604/255-140. (70K14)

Sprzedam: **URSUS C-385**, 77 r.; **WYCINAK kiszonek** FELLA, podwójny nóż i wieżyczka. Tel. 609/723-438. (71K14)

Sprzedam **KLACZ** maści ciemno gniadą, 10 letnią, chodzi w siodle i w zaprzęgu. Tel. 698/049-937. (73K14)

Sprzedam **PSZENŻYTO** paszowe; **SŁOMĘ** w balotach ze stodoły. Tel. 782/048-703. (74K14)

Sprzedam **CIĄGNIK URSUS C-355** - rocznik 72 i **CIĄGNIK URSUS C-330** - rocznik 77, z ok. Jarocina. Tel. 664/897-232. (136B14)

usługi

NAPRAWA sprzętu gospodarstwa domowego. Jarocin, ul. Wrocławska 76, tel. 669/891-999. (8B07)

BUSY - przewóz osób lub towarów. Tel. (62) 747-54-76, 609/217-524. (12B07)

VIDEOFILMOWANIE&FOTOGRAFIA CYFROWA. Profesjonalne Studio Produkcji Foto-Video. Przegrywanie z Kaset na DVD. **RABATY, PROMOCJE, GRATISY!!! zobacz: www.audiovideofilm.pl, tel. 601/667-119** (14B07)

Videofilmowanie R&B STUDIO. Prezentacja multimedialna, fotografia - grupy, plenery, reportaże, sesje plenerowe i studyjne, video teledyski. Tel. 693/413-725. (105J07)

VIDEOFILMOWANIE RGB: fotografowanie, przegrywanie do form DVD, foto album MIX - Gratis weekend w Zakopanem. Tel. (62) 747-24-37, 601/568-781. (1441J08)

VIDEOFILMOWANIE - Profesjonalne Studio Cyfrowej Produkcji Video. Film + fotoksiążka. Korzystne ceny. Tel. 604/295-249. (336J12)

VIDEOFILMOWANIE, FOTOGRAFIA CYFROWA. UWAGA pakiet promocyjny!! 3 Fotoksiążki 30 x 30 w cenie jednej na terminy do końca 2013 r. Tel. 661/476-277 (4525B12)

SKLEP MEBLOWY Kotlin, ul. Dworcowa 2A, ul. 15-go Sierpnia 1 - poleca szeroki **ZAKRES MEBLI** oraz **PRZEPROWADZKI**. Tel. 664/739-772. **ZAPRASZAMY!!** (7068B12)

BIURO RACHUNKOWE R&B - kompleksowa obsługa księgowa firm. Atrakcyjne ceny. Tel. 695/690-108. (3671B13)

Pranie dywanów, tapicerki meblowej, Al. W. Polskiego 20, Pleszew. Tel. 609/262-700 (4801P13)

PRANIE TAPICERKI SAMOCHODOWEJ I MEBLOWEJ. Szybkie terminy realizacji. Kompleksowe sprzątanie domów, gabinetów, biur. DOJAZD DO KLIENTA. Tel. 503/392-473 (5161P13)

SAMOCHÓD DO ŚLUBU Chrysler 300C czarna limuzyna. Tel. 502/505-069. **TANIO.** (6442B13)

ODNAWIANIE, PRZERABIANIE MEBLI, SCHODÓW, drzwi, podłóg, dorabianie brakujących części. Tel. 508/588-852. (31B14)

PITY ROCZNE. Szybko i tanio. Jarocin, tel. 503/058-258. (43B14)

DIAGNOSTYKA i NAPRAWA SPRZĘTU KOMPUTEROWEGO. Dojazd do klienta. Tanio i rzetelnie. Tel. 506/080-373. (54B14)

SERWIS MOBILNY. NAPRAWA PILAREK, KOS, KOSIAREK, MASZYNY BUDOLWANE. Odbiór urządzeń od klienta. Tel. 662/014-622. (31J14)

PRZEPROWADZKI OD A DO Z - szybko i tanio. Tel. 695/734-937. (99B14)

PRACA

RYSTAL

Firma o ugruntowaniej pozycji na rynku zatrudni:

Kierowca samochodów ciężarowych
pow. 3,5 tony w ruchu międzynarodowym:
- karta kierowcy
- prawo jazdy kat. CE,
- doświadczenie min. 3 lata,
- uprawnienia na przewóz rzeczy
- uprawnienia ADR

Magazynier - Sprzedawca części samochodowych:
- wymagana praktyka na stanowisku sprzedawca oraz znajomość części samochodowych

CV prosimy przesyłać na adres:
rystal@pro.onet.pl

63-300 Pleszew, ul. Kaliska 97
Tel. 62 742 78 80

Firma Lenwit Fornir Sp. z o. o. z siedzibą w Witaszyczkach 66 zatrudni pracownika na stanowisku

Koordynator działu sprzedaży

Od kandydata oczekujemy:
- Min. 5 letni staż pracy w zawodzie,
- Wykształcenie wyższe,
- Znajomość języków obcych (angielski),
- Doświadczenia w pozyskiwaniu klientów,
- Umiejętność nawiązywania kontaktów i budowania realizacji biznesowych,
- Przygotowywanie ofert handlowych,
- Umiejętność przygotowywania kalkulacji cenowych,
- Znajomość specyfiki branży meblowej,
- Bardzo dobra organizacja pracy własnej,
- Umiejętność organizacji pracy działu,
- Współpraca z innymi działami
- Umiejętność zarządzania podległymi pracownikami,
- Gotowość do częstych wyjazdów,
- Prawo jazdy kategorii „B",
- Dyspozycyjność,

Oferujemy:
- Oferujemy pracę w młodym, dynamicznym zespole,
- Możliwość stałego podnoszenia kwalifikacji
- Umowę o pracę w pełnym wymiarze,
- Stałe wynagrodzenie,

CV prosimy przesyłać na adres e-mail: rafal.janus@fornir.pl
Uprzejmie informujemy, że odpowiemy na wybrane oferty.
Prosimy o dopisanie klauzuli: „Wyrażam zgodę na przetwarzanie moich danych osobowych zawartych w mojej ofercie pracy dla potrzeb niezbędnych do realizacji procesu tej i przyszłych rekrutacji (zgodnie z Ustawą z dnia 29.08.1997 roku o Ochronie Danych Osobowych - Dz. U. z 2002 r. Nr 101, poz. 926 ze zm.)."

Mir Mar

Skup bydła

Gotówka!

Tel. 663 702 238
723 424 376

BK TRADE

POSZUKUJEMY PRACOWNIKÓW na stanowiska:
1. Magazynier
2. Monter
3. Ślusarz - spawacz
4. Operator prasy krawędziowej (do tego stanowiska oferujemy pełne szkolenie i wprowadzenie do zawodu)

tel. kontaktowy 62 740 31 12

www.bktrade.pl

Masz problemy zdrowotne?

Proponujemy bezpieczną, bezinwazyjną metodę oceny kondycji Twojego organizmu, składu i pomiaru składników odżywczych przy pomocy najnowszego urządzenia pomiarowego Quantum HBS (Human Body Skaner). W ciągu 30 minut otrzymasz ocenę składu ciała pod kątem ilości witamin, minerałów i ich niedoborów jak również ocenę pracy poszczególnych narządów oraz toksyn zatruwających organizm.

Termin i miejsce badania: 10.01.2014 w Jarocinie koszt 80 zł tel. 724 200 082 (zapisy)

OBWIESZCZENIE O DRUGIEJ LICYTACJI NIERUCHOMOŚCI

Komornik Sądowy przy Sądzie Rejonowym w Jarocinie Tomasz Wejman na podstawie art. 953 kpc podaje do publicznej wiadomości, że w dniu **22 stycznia 2014 r. o godz. 10:00** w budynku Sądu Rejonowego w Jarocinie z siedzibą przy ulicy Wrocławskiej 6, 63-200 Jarocin, pokój 15, odbędzie się

DRUGA LICYTACJA

nieruchomości będącej wspólną własnością dłużników: Świątek Gabriela Jadwiga, Świątek Eugeniusz, położonej w: **Radlin 52/3, 63-200 Jarocin**,
dla której **Sąd Rejonowy w Jarocinie** prowadzi księgę wieczystą o numerze **KZ1J/00028691/9**

Sprzedaż licytacyjna obejmuje:
Prawo własności lokalu mieszkalnego nr 3 w budynku nr 52 położonego w Radlinie, gm. Jarocin, o pow. użyt. 40,06 m², składającego się z dwóch pokoi, łazienki i kuchni. Do lokalu przynależą dwa pomieszczenia pomocnicze w osobnych budynkach – pralnia o pow. 10,50 m² i pomieszczenie gospodarcze o pow. 11,76 m². Z własnością lokalu związany jest udział w wys. 698/10000 w prawie wieczystego użytkowania gruntu o pow. 0,6100 ha stanowiącego własność Skarbu Państwa.

Suma oszacowania wynosi **59 000,00 zł**, zaś cena wywołania jest równa **2/3** sumy oszacowania i wynosi **39 333,33 zł**. Licytant przystępujący do przetargu powinien złożyć rękojmię w wysokości jednej dziesiątej sumy oszacowania, to jest **5 900,00 zł**. Rękojmia powinna być złożona w gotówce albo w książeczce oszczędnościowej zaopatrzonej w upoważnienie właściciela książeczki do wypłaty całego wkładu stosownie do prawomocnego postanowienia sądu o utracie rękojmi. Rękojmię można uiścić także na konto komornika:
PKO BP S.A. 56 1020 2212 0000 5402 0301 5625.

Zgodnie z przepisem art. 976 § 1 kpc w przetargu w przetargu nie mogą uczestniczyć: dłużnik, komornik, ich małżonkowie, dzieci, rodzice i rodzeństwo oraz osoby obecne na licytacji w charakterze urzędowym, licytant, który nie wykonał warunków poprzedniej licytacji, osoby, które mogą nabyć nieruchomość tylko za zezwoleniem organu państwowego, a zezwolenia tego nie przedstawiły.

W ciągu dwóch tygodni przed licytacją wolno oglądać nieruchomość w dni powszednie oraz przeglądać akta postępowania egzekucyjnego w kancelarii komornika.

Prawa osób trzecich nie będą przeszkodą do licytacji i przysądzenia własności na rzecz nabywcy bez zastrzeżeń, jeżeli osoby te przed rozpoczęciem przetargu nie złożą dowodu, iż wniosły powództwo o zwolnienie nieruchomości lub przedmiotów razem z nią zajętych od egzekucji i uzyskały w tym zakresie orzeczenie wstrzymujące egzekucję.

Użytkowanie, służebności i prawa dożywotnika, jeżeli nie są ujawnione w księdze wieczystej lub przez złożenie dokumentu do zbioru dokumentów i nie zostaną zgłoszone najpóźniej na trzy dni przed rozpoczęciem licytacji, nie będą uwzględnione w dalszym toku egzekucji i wygasną z chwilą uprawomocnienia się postanowienia o przysądzeniu własności.

BYCZKI CIELAKI MIĘSNE
DUŻY WYBÓR - TRANSPORT
TEL. 726-90-90-60
OFERTA I ZDJĘCIA NA STRONIE
WWW.SPRZEDAZ-CIELAT.PL
62-560 Skulsk, k. Konina

Firma przewozowa Almar Transport-Spedycja Sp. z o.o. w Gostyniu (www.almarmb.pl) posiadająca zestawy plandekowe i chłodnie

ZATRUDNI

SPEDYTORA MIĘDZYNARODOWEGO

- wymagane co najmniej 2-letnie doświadczenie w pracy w branży TSL,
- dobra znajomość w mowie i piśmie języka niemieckiego lub angielskiego.

Zapewniamy ciekawą, stabilną pracę oraz atrakcyjne wynagrodzenie.
Kontakt - tel. (+48) 509 024 448

AGENCJA OBSŁUGI NIERUCHOMOŚCI
JAROCIN ul. Wodna 8 tel.: 661 648 503

W OFERCIE NA SPRZEDAŻ

DOMY: • Jarocin ul. Dunajecka 169 m² • Jarocin ul. Lipowa 190 m² • Jarocin ul. Opłotki 135 m² • Jarocin ul. Podchorążych 350 m² • Jarocin, ul. Żurawinowa - 195 m² • Jarocin, ul. Wrocławska - 60 m² • Witaszyce - 132 m² • Jarocin, ul. Prośniana - 270 m² • Cielcza 182 m² • Cielcza 164 m² • Kadziak - 200 m² • Mieszków - 240 m² • Osiek 75 m² • Roszków 165 m² • Witaszyczki - 107 m² • Zakrzew - 75 m²

MIESZKANIA: • Klęka - 117 m² • Witaszyce - 117 m² • Wolica Nowa - 52 m² • Witaszyce - 63 m²

DZIAŁKI: • Jarocin, ul. Notecka - 1261 m² • Jarocin, ul. Wiślana - 1671 m² • Jarocin - 1248 m² • Jarocin - 1493 m² • Bachorzew - 2455 m² • Chrzan - 3744 m² • Solec - 1108 m² • Góra - 11111 m² • Wilkowyja, ul. Gorzeńskiego - 5300 m² • Wilkowyja, ul. Brandowskiego - 2500 m² • Roszków - 2350 m² • Lubinia Mała - 5000 m² • Sierszew - 7900 m²

www.nieruchomosci-ignasiak.pl

PEGAZ

Pegaz Nieruchomości Poznań
ul. Jarochowskiego 53
tel. 531-441-009
mail: r.w@pegaz.nieruchomosci.pl

TWOJE OFERTY MOGĄ BYĆ DOSTĘPNE TAKŻE W POZNANIU - ZGŁOŚ JE DO NAS BEZPŁATNIE!!!

WYBRANE OFERTY:
1. Wyjątkowa oferta!!! Działka-Ługi - 3.680 m²; TYLKO 36 zł/m²
2. Malownicza działka w ok. Miąskowa 3.630 m²; 15 zł/m² - promocja
3. Dom w stanie developerskim ok.Chociczy 110 + 90 m²; dz. 2.600 m² - 169 tys.
4. Dom bliźniak Tumidaj 170 m²; działka 465 m²; 359 tys.
5. Działka Ciświca 1.500 m²; cena promocyjna - 42 zł/m²
6. Kamienica w Centrum do remontu 300 M²; CENA 388 TYS. ZŁ

ECO-GROSZEK WORKOWANY

Czarny Jan 740 zł/t 23 MJ
Eco Power 790 zł/t 24 MJ
Krzesimir 900 zł/t 27 MJ

Polecamy opał:

ECO-GROSZEK (luz)	690 zł/t
WĘGIEL KOSTKA PŁUKANA	770 zł/t
WĘGIEL NIESORTOWANY	640 zł/t
WĘGIEL ORZECH	720 zł/t
MIAŁ	575 560 zł/t

Piotrex

Jarocin
ul. Poznańska 30
Tel. 62 505 25 22
Tel. 512 090 999
Tel. 509 598 694

Drewno kominkowe, opałowe i rozpałkowe sprzedawane na metr i workowane tel. 783-985-713

usługi

BUDOWLANE

FIRMA USŁUGI REMONTOWO-BUDOWLANE WYKONA: malowanie, tapetowanie, gipsowanie, adaptacja poddaszy - docieplenie, zagudowy karton-gips, płytki - łazienki, elewacje budynków - tynki. Fachowo, solidnie. Tel. 605/325-656.
(20B07)

Pokrycia dachowe wszystkie, blachodachówka (wykonywanie opierzeń), **papy termozgrzewalne, podbitki, płyta poliestrowa pod tynk, adaptacja poddaszy** (sucha zabudowa), **wykańczanie wnętrz, projektowanie i wykańczanie łazienek, styropapa, posadzkarstwo. PRZYJMĘ DEKARZA**. Leszek Matela, 606/575-469, e-mail: dek-pos@o2.pl.
(932J10)

BRUKARSTWO. Profesjonalne układanie kostki, kamienia granitowego i polnego. Wynajem młotów udarowych, zagęszczarek i sprzętu brukarskiego. Szybko, tanio i solidnie! Tel. 667/377-841.
(1647J10)

TYNKI MASZYNOWE GIPSOWE, krótkie terminy. Tel. 501/565-289, 501/565-283.
(756J11)

BLACHARSTWO - DEKARSTWO, wszystkie pokrycia dachowe, renowacje dachów - usługi wykonujemy z własnego oraz z powierzonego materiału. www.dachy-pleszew.weebly.com Tel. 604/220-487.
(4666P11)

KOMPLEKSOWE REMONTY MIESZKAŃ od A do Z. Wszystkie prace budowlane oraz wykończeniowe. KŁADZENIE papy termozgrzewalnej 7 zł/m². AWARIE hydrauliczne i elektryczne. Szybko, tanio i solidnie. Tel. 790/721-917.
(2092K11)

POKRYCIA DACHOWE, BLACHODACHÓWKA, DACHÓWKA: CERAMICZNA, BETONOWA, PAPY TERMOZGRZEWALNE, DOCIEPLANIE DACHÓW, PODBITKI DREWNIANE, DOCIEPLANIE BUDYNKÓW. Tel. 600/302-985.
(2J13)

SPRZEDAŻ I UKŁADANIE KOSTKI BRUKOWEJ, UKŁADANIE GRANITU, ogrodzenia klinkierowe, odwodnienia terenu, prace ziemne. Usługi koparko-ładowarką. Tel. 601/901-710.
(1834B13)

C.O., woda kanalizacja, prace koparko-ładowarką. Tel. 509/554-300.
(2159J13)

Brukarstwo, układanie kostki brukowej, granitowej, ogrody, prace koparko-ładowarką. Tel. 509/554-300.
(2175J13)

ŁAZIENKI NA TWOJĄ MIARĘ! Kompleksowy remont lub budowa nowej łazienki. **UKŁADANIE PŁYTEK ! PŁYTA G-K.** Tel. 500/293-033.
(6567B13)

DOCIEPLANIE BUDYNKÓW styropian, wata, **TYNKI** akrylowe, mineralne, sylikatowe, wapienne, **WYKOŃCZENIE PODDASZY**, elewacje, malowanie, szpachlowanie, płytki, remonty. Tel. 692/230-470.
(9B14)

HYDRAULIK - USŁUGI Wodno-Kanalizacyjne i Centralne Ogrzewanie. Fachowa obsługa i profesjonalne doradztwo. Tel. 507/796-387.
(4K14)

SZLIFOWANIE BEZPYŁOWE. Tel. 694/993-417.
(4J14)

USŁUGI REMONTOWO-BUDOWLANE wykonujemy: docieplenia budynków, murowanie, szpachlowanie, płytki, płyty K-G. Dobre ceny. Tel. 698/254-844.
(8P14)

SOLIDNIE i TANIO **MALOWANIE i SZPACHLOWANIE**. Tel. 693/589-599.
(10J14)

WYKONAM WSZYSTKIE PRACE ZWIĄZANE z WYKOŃCZENIEM MIESZKAŃ, HYDRAULIKA, ELEKTRYKA, TYNKI, GIPSY, MALOWANIE, ŁAZIENKI WRAZ z PROJEKTEM a TAKŻE WSZYSTKIE PRACE NA ZEWNĄTRZ. Tel. 698/624-754.
(16J14)

HYDRAULIK, INSTALACJE WOD-KAN-GAZ-C.O., USŁUGI SPAWALNICZE, DORADZTWO, AWARIE. Tel. 609/657-554.
(28J14)

KOMPLEKSOWE REMONTY MIESZKAŃ, łazienki, wystawiam rachunki. Wolne terminy! Tel. 605/502-260.
(84B14)

USŁUGI REMONTOWE - zakładanie płytek, malowanie, szpachlowanie, podwieszanie sufitów itp. Tel. 725/173-619.
(87B14)

DOCIEPLANIE STROPODACHÓW, ścian i podłóg poprzez wdmuchiwanie wełny mineralnej. Wycena GRATIS!! Tel. 600/977-623.
(89B14)

Remonty ŁAZIENEK, MIESZKAŃ - najwyższy standard, sufity podwieszane, malowanie, elektryka, kanalizacja, C.O. **ZABUDOWA KOMINKÓW**. Tel. 724/474-546.
(111B14)

REMONTY ŁYŻEK BUDOWLANYCH oraz rolniczych, obróbka ze skrawaniem, spawanie konstrukcji metalowych. Tel. 605/884-038.
(113B14)

WYKAŃCZANIE WNĘTRZ: malowanie, szpachlowanie, montaż płyt G-K, kafelki, panele. Tel. 669/603-083.
(75K14)

usługi

FINANSOWE

LOMBARD - natychmiastowe POŻYCZKI POD ZASTAW (złoto, srebro, telefony, laptopy, RTV). SKUP ZŁOTA i SREBRA. Jarocin, ul. Targowa 2, tel. (62)505-26-62.
(1B13)

CREDIT AGRICOLE - KREDYT GOTÓWKOWY, Jarocin, ul. Św. Ducha 37 od 9.00-17.00, sob. 9.00-13.00. Tel. (62)747-60-53, 669/300-977.
(2B13)

KREDYTY DLA FIRM na start i nie tylko.... Tel. (62)747-61-05.
(3B13)

ODSZKODOWANIA, LexPremium.pl, tel. 801-009-480, kom. 693/969-656.
(10B14)

SZYBKA POŻYCZKA NA DOWÓD od 300 zł, PROVIDENT, tel. 666/065-120.
(11B14)

KREDYTY BANKOWE!!! Dla FIRM NA OŚWIADCZENIE do 500.000 zł (wystarczą 3 mies. działalności). Dla ROLNIKÓW NA FAKTURY LUB HIPOTECZNE Z OPÓŹNIENIAMI W BIK, KRUS, PODATKI. Na dowód do 10.000 zł (ukończone 25 lat, dobry BIK). Tel. 793/745-331, 798/975-384. CHWILÓWKI bez BIK. Tel. 506/432-002, (62) 505-70-43.
(24B14)

SZYBKIE KREDYTY BANKOWE, pożyczki pozabankowe. CHWILÓWKI bez BIK. Pleszew, ul. Sienkiewicza 25. Tel. (62)742-23-32, 500/061-220.
(20P14)

POŻYCZKI GOTÓWKOWE w domu u klienta, bez zaświadczeń.PLESZEW: 784/051-144,784/051-401, 784/051-417, GOSTYŃ: 784/924-934, KROTOSZYN: 784/922-613,784/051-310, 784/906-951, JAROCIN: 784/051-375.
(26P14)

Potrzebujesz gotówki? Pożyczki gotówkowe DZIESIĄTKA. Tel. 531-666-184
(37P14)

Kredyt gotówkowy bez BIK-U do 10.000 zł. Tel. (65) 517-07-37, (65) 512-61-10, 609/749-363
(32G14)

UWAGA!!! Kredyty bankowe dla rolników na uproszczonych procedurach do 200.000 zł. Tel. (65) 517-07-37, (65) 512-61-10, 609/749-363
(33G14)

Kredyty bankowe gotówkowe, konsolidacyjne do 200.000 zł. Kredyty hipoteczne, Kredyty dla firm bez zaświadczeń US i ZUS, Kredyty samochodowe, leasingi. Tel. (65) 517-07-37, (65) 512-61-10, 609/749-363
(34G14)

różne

TANIE PŁOTY I OGRODZENIA, GARAŻE BLASZANE od 1.500 zł, **BLACHY TRAPEZOWE**. Raty. Tel. (62)733-88-30, 607/680-103.
(193B09)

Zespół Muzyczny "AWANS" - wesela, jubileusze, 18-stki - saksofon, akordeon. Tel. 606/714-599, 602/570-802.
(76B14)

Człowiek ORKIESTRA! Oprawa instrumentalno-wokalna. Wesela, jubileusze, biesiady, wieczorki, 18-stki. Tel. 888/940-230.
(101B14)

praca

Wytwórnia Mozaiki Osiewicz Spółka Komandytowa Spółka z Ograniczoną Odpowiedzialnością w Goli ul. Jaraczewska 75 zatrudni **KIEROWCĘ z kat. prawa jazdy C+E.** Mile widziane uprawnienie do obsługi HDS. Kontakt: 601/768-990; (62)740-85-45.
(6824B13)

Zatrudnię **MONTERA BRAM garażowych i AUTOMATYKI**, ze znajomością podstaw elektroniki, w wieku do 40 lat. CV proszę składać w biurze firmy "DOOR-SZYK", Jarocin, ul. Poznańska 13.
(38B14)

Zatrudnię **SPACJALISTĘ DO SPRZEDAŻY BRAM i AUTOMATYKI.** Wymagania: wykształcenie średnie, wiek do 40 lat. CV proszę składać w biurze firmy "DOOR-SZYK", Jarocin, ul. Poznańska 13.
(39B14)

Zatrudnię **MĘŻCZYZNĘ** w **GOSPODARSTWIE** rolnym przy bydle mlecznym - możliwość zakwaterowania. **Gmina Krotoszyn**. Tel.603/843-216.
(23K14)

Przyjmę pracownicę **DO SKLEPU SPOŻYWCZEGO** w Zakrzewie. Tel. 668/184-120, 604/796-920.
(91B14)

Zatrudnię **KIEROWCĘ do rozwozu pizzy**. CV proszę składać w Pizzerii Primavera, ul. Wrocławska 26.
(33J14)

SIMERPOL-MET. Poszukujemy do pracy **osób z doświadczeniem CNC w obróbce skrawaniem.** E-mail: simerpol@simerpol.pl'
(105B14)

FIRMA ZALMET Sp. z o.o., Zalesie 1B zatrudni pracowników **na stanowisko ŚLUSARZ, ŚLUSARZ-SPAWACZ.** Oferty składać w siedzibie firmy lub na e-mail: info@zalmet.pl.
(107B14)

Pani do pracy w **BIURZE**. Mile widziana znajomość języka rosyjskiego i internetu. Zgłoszenia e-mail: **zatrudnienie8@wp.pl.**
(53K14)

SPAWACZ - ŚLUSARZ potrzebny. Tel. 663/869-079.
(55K14)

Zatrudnimy **SZEFA produkcji w branży budowa maszyn**. CV na adres oberza@wp.pl.
(56K14)

Firma zatrudni **KSIĘGOWĄ** z doświadczeniem w Rawiczu. Tel. (65) 545-39-09.
(50R14)

ZATRUDNIĘ SZWACZKI. Praca jednozmianowa. Tel. 509/296-076.
(34J14)

Zatrudnimy **PRACOWNIKÓW OCHRONY** do pracy na terenie Gądek k/ Poznania. Kontakt: 797/122-468.
(39J14)

Zatrudnię **ELEKTRYKA lub ELEKTROMONTERA**. Praca w delegacji. Tel. 502/714-676.
(131B14)

Zatrudnię **KIEROWCĘ w ruchu międzynarodowym kat. C.** Tel. 695/639-566.
(134B14)

lekarskie

SPECJALISTA CHIRURG Krzysztof Gruszczyński, SKLEROTERAPIA-leczenie żylaków. Przyjęcia czwartek godz. 16⁰⁰-18⁰⁰ Jarocin, ul. Hallera 9 p.2 - rejestracja telefoniczna 691/692-223.
(160J07)

GABINET OKULISTYCZNY, lek. med. Hanna Marczuk-Zielińska. Przyjęcia: poniedziałki, czwartki 16.00 - 17.00, piątki 15.00 - 17.00; Jarocin, ul. Słoneczna 8, tel. (62) 747-14-05, 660/764-253.
(217B09)

CHIRURG, lek. med. Anatol Zieliński. Przyjęcia: wtorki 16.00 - 17.00, czwartki 18.00 - 19.00; Jarocin, ul. Słoneczna 8, tel. (62) 747-14-05, 660/733-126.
(218B09)

PRYWATNY GABINET NEUROLOGICZNY, PRACOWNIA EEG - lek. med. B. Łysiak-Małecka, SPECJALISTA NEUROLOG, SPECJALISTA NEUROLOGII DZIECIĘCEJ. Przyjęcia poniedziałki 18.00-20.00, środy - 17.00-20.00, piątki 12.00-14.00. Rejestracja telefoniczna (62) 747-12-04. Jarocin, ul. Hallera 9, pok. 31.
(219B09)

PRYWATNY SPECJALISTYCZNY GABINET GINEKOLOGICZNY, PRACOWNIA USG, KTG, KOLPOSKOPIA, leczenie nadżerek LEEP - LOOP - lek. med. K. Małecki - specjalista ginekolog-położnik. Przyjęcia: wtorek, czwartek, rejestracja telefoniczna (62) 747-12-04, po 20.00.
(220B09)

GABINET OKULISTYCZNY - lek. okulista Alina Budzyńska, komputerowe badanie wzroku; Jarocin, ul. Długa 29. Przyjęcia: wtorki i czwartki od 15.00. Pilne przypadki codziennie, tel. 747-15-13.
(221B09)

GABINET GINEKOLOGICZNY, dr. n. med. Włodzimierz Budzyński, specjalista ginekolog i położnik; LASER - leczenie nadżerek, KTG, USG. Badania okresowe i wstępne. Jarocin, ul. Hallera 7, tel. (62) 747-83-18. Przyjęcia: poniedziałki i czwartki od 15.00.
(222B09)

GABINET UROLOGICZNY - Kazimierz Wysocki, specjalista urolog. USG w trakcie wizyty. Jarocin, ul. Wrocławska 38, przychodnia "MEDAN". Rejestracja tel. (62) 747-22-61, od godz. 8.00 do 18.00.
(223B09)

PRYWATNY GABINET PSYCHIATRYCZNY lek. med. Paweł Jerzycki. Jarocin, rejestracja w godz. od 9.00-15.30 tel. (62)505-22-40.
(225B09)

ONKOLOGIA - URBAŃSKI GRZEGORZ - specjalista chirurgii ogólnej i onkologicznej. Jarocin, 17.00 -18.00, 2 i 4 poniedziałek, ul. Wrocławska 92 B, tel. 505/144-999.
(229B09)

SPECJALISTYCZNA PRAKTYKA LEKARSKA dr hab. n. med. Jacek Piątek - specjalista chorób wewnętrznych. Przyjęcia: Jarocin, ul. Hallera 7, czwartek, piątek od godz. 14.00. Tel. (62)747-83-18, 883/389-788.
(898J10)

SPECJALISTYCZNY GABINET GINEKOLOGICZNY lek. med. Katarzyna Zioło - specjalista ginekolog-położnik. USG, KTG, KRIOTERAPIA, nadżerek. Przyjęcia prywatne: poniedziałki, środy od 17:00 inne terminy po uzgodnieniu. Jarocin, ul. o. Serafina Niedbały 18. Rejestracja tel. (62)747-59-36.
(1103B12)

GABINET REHABILITACYJNY mgr Agnieszka Lison-Sorek, tel. 506/909-264; **Dorota Cybok**, tel. 510/337-060. Rehabilitacja ruchowa, masaż leczniczy, fizykoterapia, taśmy kinesio-taping, laser, ultradźwięki. Jarocin, ul. o. S. Niedbały 20.
(1738B12)

GABINET PSYCHOLOGICZNY psycholog IZABELA SIPURZYŃSKA. Porady psychologiczne, psychoterapia, uzależnienia. Jarocin, ul. Estkowskiego 27, rejestracja tel. (62) 747-37-50, 506/372-620. Możliwość wizyt domowych.
(2798B12)

SPECJALISTA CHIRURG Bartłomiej Roszak. Przyjęcia po rejestracji telefonicznej 602/593-835, (62)747-54-10, **Jarocin, ul. Wodna 23.**
(6422B12)

CHIRURG STOMATOLOGICZNY lek. MACIEJ KULESZA, Pleszew - bezbolesne zabiegi stomatologiczne na b.wysokim poziomie i nagłe przypadki. Tel. 602/454-625.
(5672P12)

Leszek Michalak-SPECJALISTA CHIRURG. Przyjęcia w środy od 17.00 przy ul. Hallera 9. Rejestracja telefoniczna 603/058-715.
(456J13)

LECZENIE WRASTAJĄCYCH PAZNOKCI, MODZELI, NAGNIOTKÓW, LECZENIE STOPY CUKRZYCOWEJ. Tel. 693/113-324.
(2539J13)

BADANIE ECHO SERCA DOROSŁYCH lek.med. Maria Suwalska. Wtorki od 16.00 Szpital Powiatowy Sp. z o.o w Jarocinie Rejestracja tel. (62)33-22-183.
(6810B13)

NASTAWIANIE KRĘGOSŁUPA i STAWÓW, FIZYKOTERAPIA, MASAŻ - mgr Przemysław Taciak, Witaszyce, ul. Stawna 14, tel. 696/843-092.
(13B14)

LARYNGOLOG, ALERGOLOG Andrzej Ciapała. Przyjęcia Jarocin, **ul. Marcinkowskiego 19**. Rejestracja, tel. **607/093-067** po godz. 10.00.
(14B14)

SPECJALISTA CHORÓB DZIECIĘCYCH - lek. med. Teresa Florkowska-Sosińska. Jarocin, os. Tysiąclecia 3/32, tel. (62)747-21-09, kom. 604/530-963. Przyjęcia od 16.00-18.00.
(22B14)

OSTROGI, Cieśń nadgarstka, łokieć tenisisty, haluksy, kręgosłup, urazy sportowe FALA UDERZENIOWA. Tel. 667/542-000
(13G14)

Nie wiesz czy TWOJE DZIECKO ma problem z MOWĄ? Przyjdź na darmową konsultację. NEUROLOGOPEDA zaprasza na terapię **w ramach NFZ**. Krotoszyn, ul. Przemysłowa 19. Prywatny Gabinet INTEGRACJI SENSORYCZNEJ: **terapia koordynacji ruchowej, wspomaganie mowy**, itp. Tel. 666/744-559.
(20K14)

AUDIO - OPTYK Karolina Ratajska. Aparaty słuchowe, okulary korekcyjne. Bezpłatne badania wzroku i słuchu! Zapraszamy! Jarocin, Śródmiejska 26. Tel. 608/100-295.
(17J14)

GABINET STOMATOLOGICZNY DANUTA BĄKOWSKA-MICHALSKA. Profilakryka próchnicy, stomatologia zachowawcza, chirurgia, protetyka. Przyjęcia Jarocin, ul. Brandowskiego 2. W razie bólu proszę dzwonić (62)747-81-65, 667/916-474.
(81B14)

GABINET PSYCHOLOGICZNY mgr WANDA BIAŁAS - badania kierowców i operatorów maszyn. Jarocin, ul. Wrocławska 38, rej. tel. 509/157-830.
(123B14)

towarzyskie

BASIA Z "PIĄTECZKĄ". Tel. 512/815-722.
(15B14)

Atrakcyjne DZIEWCZYNY dyskretnie zapraszają. Tel. 510/585-628, www.kabrob.republika.pl.
(28K14)

Ania. Tel. 889/319-877.
(96P14)

ŁADNA 19-latka BLONDYNKA zaprosi do SIEBIE lub dojedzie. Tel. 789/457-708.
(63K14)

CZARNULKA dwudziestojednolatka z ładnym biustem **ZAPROSI DO SIEBIE** lub dojedzie. Dominacja. Tel. 514/513-536.
(64K14)

SYMPATYCZNA 35-latka ZAPROSI DO SIEBIE lub dojadzie. **Dominacja**. Tel. 514/727-960.
(65K14)

Trzydziestodwulatka **BLONDYNA**, duży biust zaprosi do siebie lub dojedzie - dominacja. Tel. 516/501-431.
(66K14)

zwierzęta

GABINET WETERYNARYJNY "BO-VET" lek.wet. K. Borowicz-Ostrowska. Profilaktyka, leczenie, chirurgia, stomatologia, USG, wizyty domowe, badania laboratoryjne. Chocicza, ul. Parkowa 1, tel. 600/361-249.
(2210J13)

Pinczerki miniaturki (ratlerki) z zarejestrowanej hodowli. Tel. 726/078-223
(77G14)

zwierzęta

ODDAM ZA DARMO

Oddam w dobre ręce **SZCZENIAKI** 6-tygodniowe. Tel. 602/776-835.
(40J14)

nauka

PRYWATNE LEKCJE MUZYKI - fortepian, keyboard, akordeon, gitara, saksofon, klarnet: mgr sztuki Bogdan Biadaszkiewicz, Jarocin, ul. Targowa 18, tel. (62)747-29-45, 502/526-121.
(4468B13)

PISANIE PRAC MAGISTERSKICH, LICENCJACKICH, ZARZĄDZANIE, MARKETING, PEDAGOGIKA, EKONOMIA. Tel. 666/256-207, 600/433-371.
(15J14)

SPECJALISTA
DERMATOLOG
Lek. med. Alfred Hess
JAROCIN, ul. Wrocławska 92B, wtorki od 17.00
(wejście od strony os. Konstytucji 3-go Maja)
JAROCIN, ul. Sienkiewicz 14
(obok dworca PKP i PKS) piątki, od godz. 19.00
KOŹMIN, ul. Zamkowa 2, wtorki, od godz. 15.00
KROTOSZYN, ul. Mickiewicza 2a
(w pobliżu szpitala powiatowego, obok apteki Eskulap)
czwartki, od godz. 16.00
PLESZEW, ul. Wyspiańskiego 8, wtorki, od godz. 19.00
(Centrum Usług Medycznych obok Urzędu Pracy)
Rejestracja tel. (61) 823-01-63
kom. 601/819-926 lub na miejscu
Leczenie: trądziku, łuszczycy, grzybicy, alergii, chorób skóry, włosów i paznokci, chorób przenoszonych drogą płciową
Usuwanie: kurzajek, brodawek, kłykcin, włókniaków, naczyniaków, odcisków, mięczaków itp.

RTG, USG
ZAKŁAD DIAGNOSTYKI OBRAZOWEJ
Eliasz, Zioło
Jarocin, ul. o. S. Niedbały 18
czynne pn. - pt.: od 8.30 do 17.00
- Badania RTG, Pantomograf zębów
- Badania USG piersi, tarczycy, jąder, prostaty, brzucha, mięśni i stawów
- Doppler żył i tętnic
Rejestracja tel. (62) 740-02-77

GABINET s.o.s.
STOMATOLOGICZNY
• stomatologia zachowawcza
• protetyka • chirurgia
• choroby przyzębia
• wybielanie zębów
Czynne:
od poniedziałku do czwartku
od 14.00 do 19.00
Jarocin, ul. Kościuszki 12A
Rejestracja tel. (62) 505-28-08

SPORTHO
ORTOPEDIA I MEDYCYNA SPORTOWA
Piotr Grygiel
specjalista w ortopedii i chirurgii urazowej
specjalista medycyny sportowej
Pilne przypadki
602 698 907
Jarocin
ul. Piaskowa 5
Przyjęcia - środa
od godz. 17-21
Rejestracja:
tel. 62 505 75 05
- Ortopedia dzieci i dorosłych
- Urazy sportowe i przeciążeniowe
- Badania sportowców bez ograniczeń wiekowych
- Operacje artroskopowe stawu barkowego, kolanowego, skokowego (umowa NFZ)
- Endoprotezy biodra i kolana (umowa NFZ)
- USG narządu ruchu
- USG bioderek niemowląt
www.sportho.pl

GABINET DERMATOLOGICZNY
ARKADIUSZ WALCZYŃSKI
Przyjęcia:
CZWARTKI
po uzgodnieniu telefonicznym
Tel. 604/537-845
Jarocin, ul. Hallera 9
(wejście główne, gabinet nr 40)

SPECJALISTYCZNE GABINETY LEKARSKIE
JAROCIN, UL. SIENKIEWICZA 14
(50 m od dworca PKS)
Prywatnie przyjmują lekarze z klinik poznańskich w zakresie:
- chorób wewnętrznych, chorób naczyń i kardiologii
poniedziałek 15.30 - 17.30
dr n. med. Arkadiusz Niklas
rejestracja telefoniczna
tel. kom. 604/181-005
- ginekologii, położnictwa i ginekologii onkologicznej
poniedziałek i czwartek
rejestracja telefoniczna (62) 747-28-17
prof. dr hab. n. med. Ewa Nowak-Markwitz
- chorób oczu, czwartek 15.30 - 17.30
dr n. med. Andrzej Styszyński

HOROSKOP

KOZIOROŻEC (22 XII - 19 I)

Zanosi się na wielkie zmiany w sferze zawodowej. Prestiż, awans, a co za tym idzie - podwyżka. Odpowiedzialność to jedna z najważniejszych cech, które są przypisane Koziorożcom. Będziesz dawał przykłady postępowań, które właśnie tę cechę odzwierciedlają. Dzięki swojej postawie zyskasz miano wzorowego członka rodziny, przyjaciela, pracownika, przełożonego itd.

BARAN (21 III - 19 IV)
Ruszaj z zawodowymi projektami! Teraz planety pomogą Ci urzeczywistnić każdy pomysł, lecz na początek wybieraj te najlepsze, takie, które szybko sfinalizujesz. Pamiętaj, że w przeszłości często spalał Cię „słomiany ogień". Obyś tym razem stanął na wysokości zadania i uwiarygodnił swoją wytrwałość. Ważna też będzie gotowość do współpracy, bo wszystkiego sam nie zrobisz.

BYK (20 IV - 20 V)
Swoje plany zrealizujesz w 100 procentach. Twoje osiągnięcia będą proporcjonalne do zaangażowania i wysiłku. Warto się starać, bo wysiłki zaowocują szybką poprawą finansów. Jeśli czekasz na gwiazdkę z nieba, to właśnie będą nią intratne okazje finansowe. Gwiazdy postanowiły też pomóc Ci w podejmowaniu trudnych decyzji. Możesz bez obaw startować na nowej ścieżce zawodowej.

BLIŹNIĘTA (21 V - 20 VI)
Twoje starania będą toczyły się w kierunku odrobienia pewnych zaległości, które nagromadziły się pod koniec starego roku. Nawarstwiło się trochę niezałatwionych spraw i nie należy dłużej ich odwlekać. Jednak nie możesz żyć tylko samymi obowiązkami. Posłuchaj rady przyjaciół i skorzystaj z zaproszenia na imprezę. Będzie zabawa, będą nowi ludzie... Ty też odkryjesz w sobie coś nowego.

RAK (21 VI - 22 VII)
Twoje starania w pracy zostaną docenione! Jeżeli to będzie podwyżka, to z pewnością jeszcze w styczniu zanotujesz ją na koncie. Może również być inna forma, z której także będziesz zadowolony. Satysfakcja to takie przyjemne uczucie. Jednocześnie będzie to dla Ciebie czas trudnych wyborów i konieczności zastosowania nietypowych rozwiązań. Będą okazje do wykazania się pod wieloma względami.

LEW (23 VII - 22 VIII)
Nadeszły tygodnie wytężonej pracy. Nie pora teraz na długi odpoczynek, rozrywki i przyjemności (w nadmiarze). Nawet o tym w najbliższym czasie nie masz co marzyć. Weź pod uwagę, że będziesz miał coraz więcej obowiązków. Od tego zależą nie tylko Twoje dochody, ale także pozycja w firmie. Trzeba stanąć na wysokości zadania i być przykładem dla innych.

PANNA (23 VIII - 22 IX)
Naładowałaś akumulatory? To do dzieła! W pracy dopiero zaczynasz odliczać dni nowego roku i ważny jest każdy dzień. Postaraj się, by każdy z nich był spełnieniem planów, nad którymi od pewnego czasu precyzyjnie pracowałaś. To musi przynieść rezultaty, o jakich marzyłaś. Gdy nabierzesz tempa, będzie Ci łatwiej krok po kroku spełniać plany. I wreszcie będziesz mogła poczuć laur zwycięstwa.

WAGA (23 IX - 22 X)
Już odbiłaś od brzegu, już poczułaś wiatr w żaglach, a tu trzeba będzie nieco zmienić kierunek. Lecz dla Ciebie to nic lub prawie nic. Słusznie postawiłaś na rozwój i tego się trzymaj. Może teraz nie jesteś w najlepszej formie, ale co to ma do rzeczy, jeśli z optymizmem możesz patrzeć w przyszłość. Co nie uda się w tym tygodniu, to w następnym na pewno tak, a może wówczas będzie to łatwiejsze?

SKORPION (23 X - 21 XI)
Więcej i lepiej pragnie każdy. Nie podsycaj nadmiernie ambicji, nie rozpędzaj się, bo może nastąpić taki moment, że nie wyrobisz na jakimś łagodnym łuku. Pracy będzie więcej. Może to być jakieś zastępstwo za kogoś w firmie albo dodatkowe zamówienie. Ty byś wszystko chciał wykonać perfekcyjnie. Nie bądź zbyt surowy dla siebie. Czasem trzeba zastosować taryfę ulgową.

STRZELEC (22 XI - 21 XII)
Jeszcze ten tydzień pociągniesz prawem rozpędu. Będzie więc lekko i przyjemnie, głównie w pracy. W rodzinie zachowaj czujność, bo licho nie śpi i pod koniec tygodnia w niektórych zgodnych dotychczas rodzinkach Zły spróbuje trochę zamieszać i sielankową atmosferę przerwie niezbyt sympatyczna dyskusja. Wiele będzie zależało od tego, czy potraficie ze sobą szczerze i życzliwie rozmawiać.

WODNIK (20 I - 18 II)
Nie odkładaj ważnych rzeczy na później, bo może to być ad calendas graecas. Nawarstwiło się trochę niezałatwionych spraw i nie należy dłużej ich odwlekać. Nie wszystko od razu załatwisz pomyślnie, lecz warto podjąć takie starania, które przyniosą oczekiwane rezultaty. Dopiero będziesz mógł ruszyć z nowymi koncepcjami. A trzeba przyznać, że sporo masz w głowie ciekawych, godnych wdrożenia pomysłów.

RYBY (19 II - 20 III)
Nawarstwiło się trochę niezałatwionych spraw i nie należy dłużej ich odwlekać. Zarówno w pracy, jak i w domu znajdziesz coś pilnego do załatwienia, zrobienia czy podjęcie trudnych decyzji. Właśnie teraz chwyć byka za rogi. Masz mnóstwo energii, zapału i wigoru, co usposabia Cię do takich czynów, że sama będziesz zdziwiona, że aż na tyle Cię stać. Uwaga! Nie przesadzaj z ambicjami na przyszłość!

Świąteczna kolorowanka nagrodzona

72 prace nadesłano na konkurs rysunkowy „Gazety Jarocińskiej" skierowany dla najmłodszych. Były wśród nich kolorowanki i wszelkiego typu naklejanki. Pomysłowość małych artystów zadziwiła naszą redakcyjną komisję. Dzieci używały papieru, plasteliny, nitek, pasty do zębów, a także artykułów spożywczych, jak rodzynki, cynamon i wiórki kokosowe. Jury miało więc trudne zadanie.

Poniżej publikujemy listę zwycięzców. Po odbiór nagród prosimy zgłaszać się do redakcji „Gazety Jarocińskiej" przy ul. Kasprzaka 1a w Jarocinie (naprzeciwko aquaparku) od czwartku 9 stycznia w godz. od 8.00 do 16.00.

(red)

Autorzy nagrodzonych prac:

Oliwia Durczak z Zakrzewa, Klaudia Matuszak z Suchej, Nikola Typańska z Ludwinowa, Julia Banachowicz z Witaszyc, Bartosz Jankowiak z Siedlemina, Miłosz Kolasiński z Jarocina, Natalia Skrzypczak z Antonina, Sandra Lewandowska z Kotlina, Dawid Frankowiak z Wolicy Pustej, Aleksandra Florczak z Łukaszewa

Praca Oliwii Durczak

lokazje.pl
LOKALNY PORTAL KONSUMENCKI
z nami kupisz taniej
wejdź na www.lokazje.pl

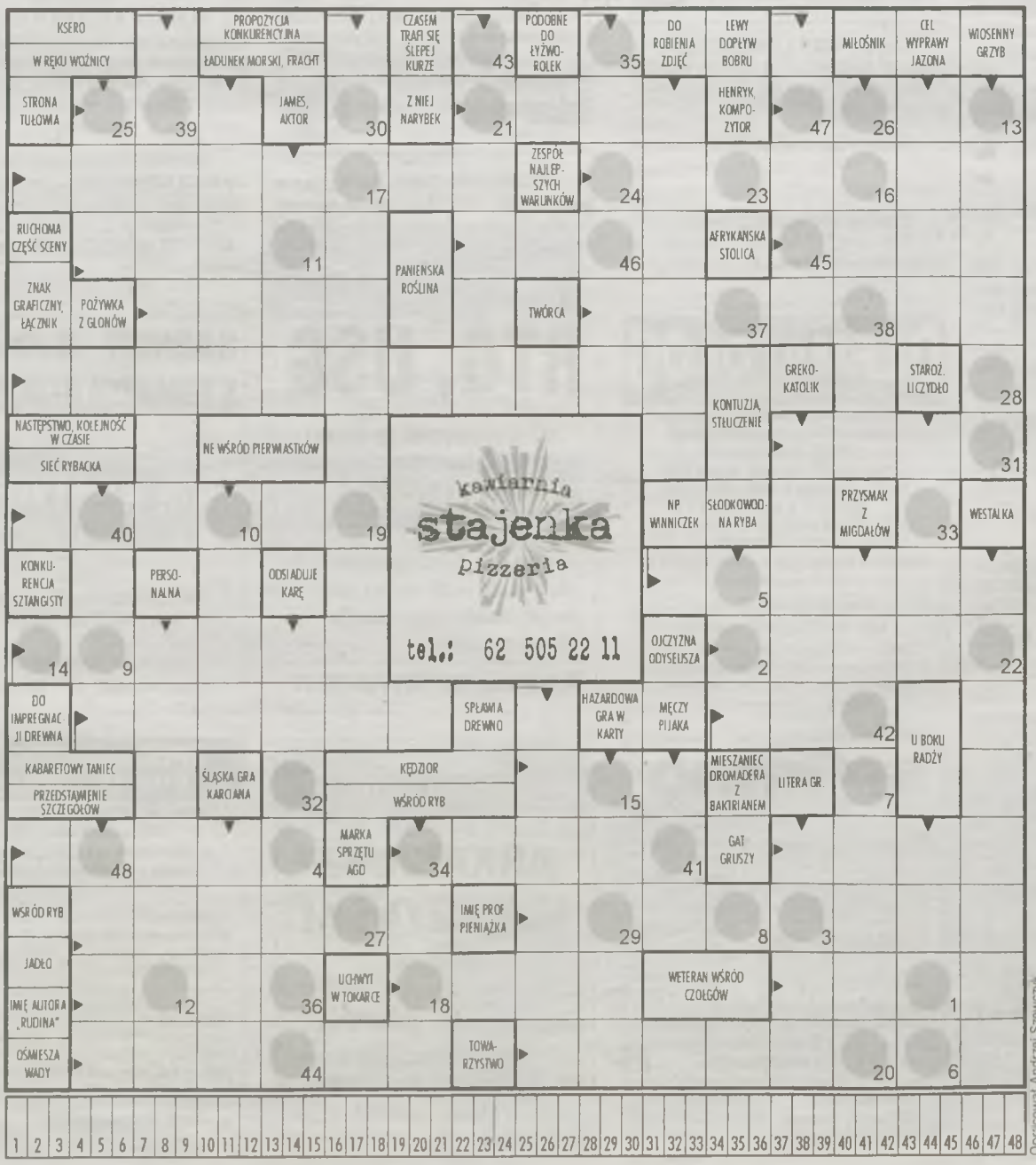

Opracował Andrzej Szewczyk

KRZYŻÓWKA nr 938

Litery z pól ponumerowanych w prawym dolnym rogu, od 1 do 48, utworzą rozwiązanie krzyżówki. Prosimy je przesłać lub przynieść wraz z kuponem do **biura ogłoszeń (Jarocin, ul. Rynek 21, wejście od ul. Mickiewicza)** do 16 stycznia. Dwóch autorów prawidłowych rozwiązań dostanie nagrodę: **pizzę o wartości 30 zł, ufundowaną przez pizzerię „Stajenka" lub kubek.**

ROZWIĄZANIE KRZYŻÓWKI ŚWIĄTECZNEJ

„Jezusa narodzonego wszyscy witajmy, jemu po kolędzie dary wzajem oddajmy. Oddajmy wesoło, skłaniajmy swe czoło Panu naszemu."

NAGRODY OTRZYMUJĄ:

TOMASZ LISIECKI
Jarocin (100 zł)

ANGELIKA BŁASZCZYK
Nosków (50 zł)

SŁAWOMIR TANAŚ
Jarocin (30 zł)

Po odbiór nagród prosimy się zgłosić do biura ogłoszeń (Jarocin, ul. Rynek 21, wejście od ul. Mickiewicza) w ciągu dwóch tygodni.

KUPON „GJ" 2 (1213) GAZETA Jarocińska