ZARAZ PO ŚWIĘTACH: **MEGA KRZYŻÓWKA Z ATRAKCYJNYMI NAGRODAMI I HOROSKOP NA CAŁY ROK**

NOWE MIASTO
PROBLEM W SZKOLE W KOLNICZKACH

LODOWISKO NA RYNKU

UCIEKAŁ PRZED POLICJĄ, BO SPIESZYŁ SIĘ NA KOLACJĘ

GAZETA Jarocińska

Nr 51 (1158) 21 grudnia 2012 ISSN 1230-851X Nr indeksu 34382X Cena 3,10 zł (w tym 5% VA

NASTĘPNY NUMER „GAZETY" W CZWARTEK 27 XII
OGŁOSZENIA PRZYJMUJEMY **DO PIĄTKU** 21 XII

Życie po omacku

Pan Janusz nie widzi wcale, jego żona ma jaskrę i wrodzoną zaćmę dziecięcą. Syn, Grześ, odziedziczył zaćmę po mamie. Tylko najmłodszy chłopiec - Sebastian - jest zdrowy. Od czterech lat mieszkają w Jarocinie. Jak sobie radzą?

CZYTAJ NA s. 13

SPOŁECZEŃSTWO

PASAŻER DOSTAŁ PADACZKI. POMÓGŁ MU KIEROWCA

s. 11

KOTLIN

WÓJT NIE MRUCZY JUŻ NA DYREKTORKI

s. 12

ŻERKÓW

SEKRETARZ SURMA - ŻEBY NIE BYŁO OBCIACHU

s. 9

Życzymy cudownych Świąt

PRAWDA O KOŃCU ŚWIATA

Nie obchodzi świąt, nie daje prezentów - rozmowa z posłem Robertem Biedroniem.
Ewa Wachowicz opowiada o tym, jak została **Miss i dlaczego gotuje.**
Jarocinianka, która decyduje o naszym zdrowiu - Agnieszka Pachciarz
Natalia Partyka **Szczęściara z Olimpijskiej.**
Orkiestra czy Woodstock - co bardziej kocha Jurek Owsiak.
O Nergalu, Radiu Maryja i wierze mówi ks. Adam Boniecki.

ZA KULISAMI BITWY NA GŁOSY

9 771230 851205

To czas radości,
ciepła, Rodziny…
Zawsze gdy nadchodzi
Boże Narodzenie
coś nam gra w środku,
czujemy niebezpiecznie
przyjemne wibracje…
W naszej tradycji to czas
przebaczenia. I pojednania.
Niech taki będzie dla wszystkich.

Piotr Piotrowicz

KOMENTARZE

Lodowisko na rynku w Jarocinie

faron: Tylko niech ubezpieczą od połamanych rąk czy nóg. Pomysł okey zabawa niebezpieczna.
ZUZKA: JUPI JEJ jak ja się cieszę ! Ale nie tylko ja ponieważ pewnie wielu ludziom brakowało tego w Jarocinie.
Kasia: Świetny pomysł! Pamiętam jak wspaniale spędzało się czas na lodowisku w parku. Myślę,że teraz też będzie miło i wesoło. Do zobaczenia na łyżwach!!!
bazyl: Trwonić to oni potrafią, a podobno tak źle z finansami. Czy ktoś policzył ile będzie nas kosztował jeden łyżwiarz ??? Na mój gust to będzie ok. 1000 zł. 1000ZŁ ZA FANABERIE. Ten który to wymyślił chyba myśli że jest jak ŁUKASZENKO . Biednie ale w ostrogach, łyżwach przepraszam
jarociniak: Kostka obiecał lodowisko i zrealizował. Pojechał do Gostynia zobaczyć jak to działa i zrealizował pomysł. Fajnie, że mimo trudnej sytuacji finansowej pozostawionej przez poprzednią ekipę można coś interesującego zrobić. Panie Burmistrzu Kostka teraz czekamy jeszcze na zapowiadany skatepark:)
tytus: Pawlicki z kredytu robił trwałe inwestycje, ktore pozostaną na lata w Jarocinie. Martuzalski z kredytu(obligac je) 15.000.000zł którymi zadłużył gminę, zabawki stawia na rynku. BRAWO . Takiego rozpustnego zarządzania potrzebuje JAROCIN !?
PO - WON!: Nie ma to jak wspieranie lokalnych przedsiębiorców ! Firma z gdyni napewno zostawi w Jarocinie zarobione pieniądze, zapłaci podatek, pracownicy codziennie kupią chleb, mleko i masło w naszych jarocinskich sklepach! (...)
Ona: Ja nie rozumiem tu pewnych osób. Chcieliście atrakcji a jak już się coś dzieje to narzekacie... Zauważcie... Choinka w tym roku na rynku jest przepiękna... dawno już takiej nie było ... teraz będziemy mieli lodowisko, będzie grała muzyka , będzie możliwość wypożyczenia sprzętu... Jarocin odżywa a wy narzekacie... a jeżeli chodzi o kase to przeczytajcie dokładnie artykuł a potem komentujcie. BRAWO DLA PANA BURMISTRZA rynek odżywa dzięki takim atrakcjom a w samym centrum coś się powinno dziać. Takie lodowisko to świetna rozrywka za pewnie niewielkie pieniądze a frajdy mnóstwo i jarociniacy będą mogli wspólnie miło spędzać czas. Mi się to bardzo podoba i już się nie mogę go doczekać...

Zachowano oryginalną pisownię

WIĘCEJ o lodowisku na str. 8

SONDA

Oddano 928 głosów

TAK - 20,6% | **NIE MAM ZDANIA - 7,4%**

Michał „Misiek" Szymczak
jarociński podróżnik

Wybieram się na koniec świata, choć to niezupełnie koniec świata, tylko Meksyk. Razem z moim kuzynem ruszamy w stronę Tikal w Gwatemali, czyli miejsca, gdzie są świątynie i piramidy Majów. Do Meksyku i Gwatemali zjeżdża się tłum, by świętować koniec świata, przyjedzie Metallica i podejrzewam, że będzie to wielka komercyjna impreza. My udajemy się do dżungli odnaleźć szamanów, którzy mają celebrować przejście naszej planety w inną erę, zakończenie kalendarza Majów. Nie wiadomo, co się wydarzy, ale jakbym się bał, to bym się z domu nie ruszał, więc bądźmy dobrej myśli. Zabieram ze sobą jedynie pełną świadomość i miłość w sercu. Wezmę też sprzęt do robienia dokumentów - kamerę full HD i dobry rejestrator dźwiękowy. Jeśli udałoby się uchwycić ten koniec świata, to przywiozę fajną relację.

mjr Jacek Gochno
zastępca dowódcy jarocińskiego batalionu

Nie przygotowujemy się na koniec świata. Nie rozpatrujemy takiego scenariusza, w związku z powyższym nie będziemy sugerować żadnych rozwiązań osobom, które chciałyby się uchronić przed końcem świata.

Grzegorz Różewski
uczeń klasy IV

W czwartek mam sprawdzian z przyrody. Dzień przed końcem świata. Pani nam powiedziała, że będzie tsunami i w dwie sekundy zginiemy, i będzie ciemno. A objawami tego są psujące się telewizory. Myślę, że nie będzie końca świata, bo już by się coś działo. Ale domyślam się, dla kogo będzie koniec świata - dla tych dzieci, które mają zagrożenia i nie przejdą do następnej klasy.

Krzysztof Adamiak
komendant straży miejskiej

Wolałbym, żeby ten koniec świata nie nastąpił jeszcze przez kilka czy kilkanaście wieków. Uważam, że każdy rozsądny, normalnie myślący człowiek jak najdalej odsuwa myślenie o śmierci, a przecież koniec świata wiąże się z tym, że nas nie będzie. Ileś razy już to zapowiadali, ostatnio w 2000 roku o północy miały wysiąść wszystkie komputery i miał być koniec świata. Tyle razy już zbierali się pod gruszką czy na stadionach i oczekiwali na koniec świata. Oby to nigdy nie nastąpiło.

www.jarocinska.pl
KAŻDEGO DNIA NOWE INFORMACJE

Z NASZYCH STRON

POŁUDNIOWA OFICYNA WYDAWNICZA WYDAJE, OPRÓCZ „GAZETY JAROCIŃSKIEJ", TYGODNIKI W POWIATACH: PLESZEWSKIM, RAWICKIM, GOSTYŃSKIM I KROTOSZYŃSKIM. CO TYDZIEŃ PUBLIKUJEMY SKRÓT NAJCIEKAWSZYCH INFORMACJI Z TYCH TYGODNIKÓW.

26-letnia kobieta śmiertelnie zatruła się czadem

Młoda mieszkanka Krotoszyna zmarła w wyniku zatrucia się tlenkiem węgla. Nieprzytomną kobietę znaleziono w łazience w jednym z mieszkań w bloku przy ul. Rawickiej. Mimo natychmiastowej akcji ratowniczej podjętej przez sąsiadów i służby medyczne, 26-latki nie udało się uratować. Kobieta zatruła się czadem, który ulatniał się z gazowego ogrzewacza do wody. W chwili zdarzenia w mieszkaniu przebywał 2-letni synek kobiety i jej ojciec. Dziecko trafiło do szpitala na obserwację. Niebezpieczny gaz wykryto także na klatce schodowej i w pozostałych mieszkaniach w bloku, dlatego zadecydowano o ewakuacji wszystkich lokatorów.

Krotoszyńska

Zwęglone zwłoki w opuszczonym budynku

Zwęglone zwłoki mężczyzny znaleziono w opuszczonym budynku przy ul. Przy Dworcu w Gostyniu. Na ciało przypadkiem natrafił dzielnicowy, który patrolował rejon dworca i tamtejszych osiedli. Przeprowadzał m.in. kontrole związane z sytuacją osób bezdomnych w okresie jesienno-zimowym. - *Chodzi o ewentualne wychłodzenie i zamarznięcie. Rozmawiamy z tymi osobami, proponujemy im noclegownię w Lesznie* - mówi Sebastian Myszkiewicz, rzecznik prasowy KPP w Gostyniu. Kiedy policjant był na ul. Przy Dworcu, podszedł do niego mieszkaniec osiedla i powiedział, że z niezagospodarowanego i nieużytkowanego budynku wydobywa się dym. Policjant sprawdził to i znalazł zwęglone zwłoki nieznanej osoby. - *O tym odkryciu powiadomił dyżurnego gostyńskiej policji. Po chwili przybyli na miejsce strażacy, kryminalni i prokurator, który nadzorował wszystkie czynności w tej sprawie* - informuje rzecznik KPP w Gostyniu. Zwłoki zostały zabezpieczone. Trwają czynności, które mają ustalić przyczynę zaistniałego pożaru, jak również dane personalne osoby, która uległa zwęgleniu.

Gostyńska

Kładka za kilka miesięcy. Podróżni chcą przejścia przez tory

WRACAMY DO TEMATU

W II kwartale przyszłego roku powinna być udostępniona dla pieszych kładka nad torami kolejowymi w Jarocinie. Podróżni domagają się, aby kolej wyznaczyła na czas remontu przejście przez tory.

Kładkę zamknięto 29 października, bo zagrażała bezpieczeństwu podróżnych. PKP Polskie Linie Kolejowe deklarowały, że jej remont potrwa do końca roku. Kiedy przystąpiono do modernizacji, okazało się, że stan techniczny kładki jest gorszy od przewidywanego i przerwano prace.

Podróżni przez ponad miesiąc skarżyli się, że na obiekcie nic się nie dzieje i zastanawiali, jak długo przejście będzie wyłączone z użytku. Jeszcze inni wnioskowali, aby dla osób starszych wyznaczyć przejście po torach. - *To jest jakieś nieporozumienie, aby chodzić ul. Dworcową i al. Niepodległości w Jarocinie. Próbowałam przejść po szynach, to zaraz podbiegli do mnie SOK-ści. Zamiast polować na ludzi, to mogliby ich przeprowadzać* - denerwuje się starsza czytelniczka „Gazety".

W ubiegłym tygodniu kładkę zdemontowano. - *Czekamy na projekt wykonawczy i następnie przystąpimy do wybudowania nowej kładki* - informuje Maria Kowalska z Zespołu d.s. Komunikacji Skanska S.A., która realizuje inwestycję. Dariusz Bałoniak, dyrektor PKP PLK Zakład w Ostrowie Wielkopolskim przekonuje, że kładka będzie remontowana a nie budowana od nowa. - *Remont nad torami nastręczałby wiele problemów, dlatego została zdjęta* - wyjaśnia Bałoniak. Tłumaczy, że remont przeciąga się w czasie, bo projektant popełnił błędy i należało wykonać rysunki zastępcze. Według zapowiedzi PKP PLK piesi będą mogli korzystać z kładki w II kwartale przyszłego roku.

Fot. Karol Górski

W ubiegłym tygodniu zburzono schody prowadzące na dworzec PKP w Jarocinie

Czy jest możliwe przechodzenie po torach pod opieką SOK-istów? - *Przejście poziome szyn dostępne jest za budynkiem ekspedycji. Nie ma problemu, jeśli będą to osoby o ograniczonej zdolności poruszania się, to na pewno SOK-iści pomogą* - zapewnia szef ostrowskiej spółki. Zaznacza, że ze względów bezpieczeństwa nie można dowolnie wpuszczać ludzi na tory.

W opinii Jacka Furmankiewicza, komendanta Posterunku Straży Ochrony Kolei w Jarocinie nie można korzystać z rozwiązania zaproponowanego przez dyrektora Bałoniaka. - *To przejście jest rozebrane od dwóch lat. Tam są skrzyżowania torów. Trudno przejść i można się nawet przewrócić* - uważa funkcjonariusz. Nie zgadza się z zarzutem, że SOK-iści polują na pasażerów, którzy przechodzą po szynach. - *Nie możemy pozwolić, aby miejsca, które nie są wyznaczone do przechodzenia przez tory były drogą dojścia na dworzec* - mówi szef SOK-istów. Podaje, że w grudniu nałożono 7 mandatów za przychodzenie w miejscach niedozwolonych. Jego zdaniem, gdyby funkcjonariusze czyhali na pasażerów, to tyle osób można ukarać w ciągu 2 godzin. **(era)**

OGŁOSZENIE

WIEŚCI KRYMINALNE

Jechali pod wpływem

2,9 promila alkoholu miał w organizmie Łukasz P. z gm. Żerków. W takim stanie wsiadł za kierownicę opla astry. W czasie kontroli okazało się, że mężczyzna nie miał uprawnień do kierowania pojazdem. Pijany kierowca wpadł 16 grudnia w Sierszewie.

Tego samego dnia na ul. M. Curie-Skłodowskiej w Jarocinie namierzono Mariusza K. z gm. Kotlin. Kierowca volkswagena golfa miał 0,9 promila alkoholu.

Również w niedzielę na krajowej „11" w Cielczy sprawdzono Grzegorza R. z gm. Jarocin. Jadący oplem astra nadmuchał 0,7 promila alkoholu.

2 promile alkoholu stwierdzono w organizmie Łukasza N. z gm. Jarocin. Kierowcę renault megane sprawdzono 13 grudnia na drodze z Łuszczanowa do Kadziaka.

1,5 promila alkoholu wykazało badanie u Marcina M. z gm. Żerków. Kierowcę peugeota zatrzymano 13 grudnia na ul. Kasztanowej w Jarocinie.

12 grudnia na ul. Długiej w Jarocinie sprawdzono rowerzystę Kazimierza P. z gm. Jarocin. Miał 1,6 promila alkoholu.

10 grudnia na ul. Forwalcznej skontrolowano kierującego oplem astra. Waldemar P. z Jarocina nadmuchał 1,5 promila alkoholu.

Tego samego dnia i również na ul. Folwarcznej zatrzymano jadącego polonezem. Wojciech D. z gm. Jarocin nadmuchał 0,4 promila alkoholu.

Staranował szlaban kolejowy

10 grudnia na ul. Osieckiej w Mieszkowie kierujący oplem astra staranował zaporę na przejeździe kolejowym. Sprawca odjechał z miejsca zdarzenia.

Kradł w markecie

10 grudnia w jarocińskim Kauflandzie mieszkaniec Ciświcy skradł artykuły spożywcze o wartości 16,17 zł.

Uderzył w drzewo

Dwie osoby trafiły do szpitala po wtorkowym wypadku w Żółkowie.

Mieszkaniec powiatu szamotulskiego, jadąc volkswagenem LT, z nieznanych przyczyn zjechał na lewe pobocze i uderzył w drzewo. Kierowca oraz pasażer wymagali hospitalizacji.

Dachował citroenem

Na dachu zakończył jazdę citroenem Algierczyk mieszkający w Warszawie. Do kraksy doszło w poniedziałek na drodze wojewódzkiej w Bachorzewie. Jak ustaliła policja, mężczyzna nie dostosował prędkości do panujących na jezdni warunków. Kierowca nie wymagał hospitalizacji.

Z kradzioną siatką na rowerze

11 grudnia policjanci ruchu drogowego na krajowej „12" pomiędzy Jarocinem a Brzostowem zatrzymali do kontroli mężczyznę prowadzącego rower. 42-latek z gm. Jarocin przewoził na nim dwie rolki siatki, które skradł z terenu szkółki Nadleśnictwa Jarocin.

(era)

STANISŁAW O. Z GM. JARACZEWO NIE USŁYSZAŁ WYROKU

WRACAMY DO TEMATU

„Jego miejsce jest w więzieniu"

- Jeżeli oskarżony nie będzie nam spłacał, to jego miejsce jest w więzieniu - mówił w sądzie 69-latek z Goliny. Podobnie jak 12 innych osób wziął kredyt „na siebie", a pieniądze przekazał Stanisławowi O. z gm. Jaraczewo, który wyłudził według prokuratury w ten sposób blisko 300 tys. zł.

Wypowiedź poszkodowanego z Goliny przesądziła o tym, że oskarżony nie został skazany w minionym tygodniu. W listopadzie sąd z pokrzywdzonymi uzgodnił, że Stanisław O. usłyszy wyrok bez przeprowadzania rozprawy (dobrowolne poddanie się karze - przyp. red.). 69-latkowi groziły dwa lata więzienia w zawieszeniu na 5 lat, a w ciągu 4 lat powinien oddać pieniądze poszkodowanym.

W miniony czwartek każdy z pokrzywdzonych miał precyzyjnie określić sądowi wartość start, jakie poniósł w wyniku działania 69-latka z gm. Jaraczewo. Część osób nie przygotowała wymaganych oświadczeń. Sędzia Tomasz Janiec pomagał niektórym na podstawie dostarczonych dokumentów wyliczyć straty.

Kiedy już większość określiła swoje szkody, wypowiedź jednego z poszkodowanych przekreśliła dotychczasowe ustalenia. - *Nie zgadzam się na takie rzeczy* - rozpoczął poszkodowany z Goliny. - *Na co pan się nie zgadza?* - zapytał sędzia. - *Na nic się nie zgadzam. Jeżeli oskarżony nie będzie nam spłacał, to jego miejsce jest w więzieniu* - mówił 69-latek z Goliny. Stwierdził, że Stanisław O. nadal uprawia swój proceder. Przekonywał, że za wzięcie kredytu „na siebie" oferuje tysiąc złotych. Sędziemu, prokuratorowi i obrońcy oszusta wręczył pismo, w którym dowodził m.in. że „kara jest niewspółmierna do wyrządzonej krzywdy. To jest kpina z nas poszkodowanych". Sędzia tłumaczył po raz kolejny, na czym polega instytucja dobrowolnego poddania się karze i cierpliwie odpowiadał na pytania poszkodowanego.

- *Nie ma sensu dyskutować. Nie dojdziemy do porozumienia* - stwierdził prokurator Mieczysław Jóźwiak. - *Niech tak zostanie, jak było ustalone* - stwierdziła jedna z poszkodowanych kobiet. - *Wysoki sądzie, proszę o skierowanie sprawy na rozprawę. Nie będę uczestniczył w farsie* - wnioskował prokurator. Jego stanowisko poparł Przemysław Gulcz, adwokat oskarżonego. Przez kilkanaście następnych minut sędzia rozmawiał z pokrzywdzonymi. 69-latek z Goliny, który wziął dla Stanisława O. blisko 18 tys. zł kredytu, nie wyraził zgody na dobrowolne poddanie się karze przez oskarżonego.

Sąd wyda wyrok po przeprowadzeniu rozprawy. Pierwszą zaplanowano na styczeń przyszłego roku.

(era)

ODZNACZENIA DLA JAROCIŃSKICH FUNKCJONARIUSZY

Kontrowersyjny komendant dostał medal od ministra

Czterech jarocińskich policjantów uhonorowano odznaczeniami przyznanymi przez prezydenta i ministra spraw wewnętrznych.

Prezydent Bronisław Komorowski nadał Srebrny Medal za Długoletnią Służbę nadkom. Jackowi Kaczmarkowi - w służbie 28 lat oraz kom. Marcinowi Pierzchalskiemu - 21 lat służby. Brązowy Medal dla „Zasłużonego Policjanta" otrzymali insp. Sławomir Śmiełowski, zastępca komendanta powiatowego policji oraz nadkom. Andrzej Boruta.

Kontrowersyjnego zastępcę szefa jarocińskiej policji odznaczył minister spraw wewnętrznych. Inspektor Śmiełowski wcześniej kierował KPP w Rawiczu. Ze stanowiska zrezygnował w atmosferze skandalu obyczajowego, gdy do sieci trafiło nagranie, na którym widać Śmiełowskiego całującego się ze swoją podwładną.

Fot. www.jarocin.policja.gov.pl

Starosta Mikołaj Szymczak przypina odznaczenie insp. Sławomirowi Śmiełowskiemu

Listem gratulacyjnym wojewoda wielkopolski wyróżnił asp. Bartosza Szymkowiaka. Policjantom odznaczenia wręczali starosta Mikołaj Szymczak i mł. insp. Krzysztof Rzepczyk, komendant powiatowy policji w Jarocinie.

(era)

Ciężarówka dwa razy uderzyła w drzewo. Dwóch mężczyzn w szpitalu

Dwie osoby trafiły do szpitala w Jarocinie po tym, jak ich ciężarówka dwukrotnie uderzyła w drzewo.

Do wypadku doszło na drodze Roszków - Nosków w poniedziałek rano.

- *Kierujący samochodem man nie dostosował prędkości do panujących warunków, wpadł w poślizg, po czym wjechał do rowu i uderzył w drzewo. Pojazd odwrócił się o 180 stopni, ponownie uderzył w drzewo i przewrócił się na lewy bok* - relacjonuje st. sierż. Agnieszka Zaworska, rzecznik prasowy KPP w Jarocinie.

33-letni kierowca i 34-letni pasażer z gminy Jaraczewo trafili do szpitala w Jarocinie.

Kierowca był trzeźwy. Oprócz policji i pogotowia ratunkowego na miejscu zdarzenia pracowali strażacy.

(era)

Pijany pieszy potrącony na przejściu

54-letni pieszy trafił do szpitala po potrąceniu przez forda mondeo. - *Mieszkaniec Jarocina wszedł na jezdnię na przejściu dla pieszych i został potrącony przez forda mondeo* - opisuje st. sierż. Agnieszka Zaworska, rzecznik prasowy Komendy Powiatowej Policji w Jarocinie. 54-latka ze złamaną nogą przewieziono do szpitala. W organizmie poszkodowanego stwierdzono 1,6 promila alkoholu. 25-letni kierowca forda był trzeźwy.

Do wypadku doszło na ul. Wrocławskiej w sobotę wieczorem.

(era)

RADNI STAWIAJĄ ZARZUTY, STAROSTA SIĘ Z NIMI ZGADZA

Szczerbaniówka zamiast schetynówek

Za ponad 300 tys. zł powiat chce w przyszłym roku przebudować drogę w Zalesiu. Radni już w czasie pierwszych dyskusji nad projektem budżetu podważali zasadność tej inwestycji i oceniali ją jednoznacznie. - *Powód jest jeden - członek zarządu musi dostać ulicę dla swoich sąsiadów* (o odcinek drogi w Zaleskich Hubach zabiegał Jan Szczerbań - przyp. red.) - stwierdził radny Zygmunt Meisnerowski. - *Zarząd powiatu stosunkiem głosów trzy do dwóch zdecydował, że rezygnuje na rzecz tej drogi ze „schetynówek"* - dodał. Inwestycja w Zalesiu, o którą wystarał się radny Szczerbań (na zdjęciu), nazwana została „szczerbaniówką".

Nie wiadomo jednak, czy dojdzie do jej realizacji, ponieważ radni z komisji budżetu jednogłośnie przyjęli wniosek Bogdana Bednarka o przesunięcie 300 tys. zł na inne zadanie. - *Zarząd wpisał do projektu budżetu inwestycje, które sobie wymyślił, a które już zostały okrzyknięte dziwnymi nazwami. A realia, w jakich żyjemy, są zupełnie inne. Dlatego proszę o zmianę zadania, które wymyślił pan Szczerbań, na inwestycję na drodze Kotlin - Sucha. To jest ten odcinek, którego przekazanie od powiatu pleszewskiego wywalczył radny Walenty Kwaśniewski* - argumentował radny Bednarek.

Zygmunt Meisnerowski zarzucił zarządowi powiatu zaniechania. - *Tam, gdzie jest możliwość uzyskania środków zewnętrznych robicie bardzo mało albo nic. Czy wręcz odwrotnie - są działania, które nas tych środków pozbawiają* - stwierdził radny.

- *Z tego co wiem, były przygotowane dwa projekty do tego programu - na ulicę Wolności w Golinie i drogę Mieszków - Radlin, jako kontynuację tegorocznej inwestycji. A stało się, jak się stało. Być może zaważyła choroba pana starosty i okres jego niebytności w pracy, bo czegoś tu nie rozumiem. Z tego co wiem, starosta wystąpił do burmistrza Jarocina o partycypację w tych zadaniach i dostał odpowiedź pozytywną. Czyli oprócz 50% kosztów z programu „schetynówek" była szansa na pozyskanie dodatkowych środków z gminy. To wszystko upadło* - podkreślił.

Radny z Żerkowa zwrócił też uwagę na rolę współpracy powiatu z gminami. - *Sądzę, że są jeszcze rezerwy współpracy z samorządami. Jeśli jednak chcemy, żeby gminy partycypowały w kosztach naszych przedsięwzięć własnymi środkami, to musimy z wzajemnością - może w mniejszym zakresie, ale u nich też inwestować* - przekonywał radny. - *Dlatego nagannie oceniam to, że wycofaliśmy się ze „schetynówek", pomimo że gmina Jarocina chciała to robić. Nie dość tego, Jarocin sam wystąpił z wnioskiem na drogę na Ługach. Wiadomo, jak w programie Schetyny ważne i punktowane jest partnerstwo, a powiat odmówił współudziału w tej inwestycji. To jest niedopuszczalne moim zdaniem* - mówił oburzony Meisnerowski.

O tym, czy w budżecie powiatu zostanie „szczerbaniówka", czy pieniądze będą przeznaczone na inną inwestycję, radni zdecydują w głosowaniu nad przyszłorocznym budżetem, który musi zostać przyjęty do końca marca 2013 r.

Uczestnicy posiedzenia nie kryli zdziwienia, kiedy starosta Mikołaj Szymczak przyznał rację radnemu dawnej opozycji. - *W stu procentach się z panem zgadzam. Niedobrze, że się wycofaliśmy ze „schetynówek"* - powiedział. - *Mieliśmy aż trzy projekty. Był jeszcze odcinek drogi z Panienki do Chwałęcina aż do „12" i wyjazd w Brzóstkowie. Jeśli nawet wojewoda zapowiadał, że będzie dopłacał 30%, to powinniśmy z tej oferty skorzystać. Nie przeszło to na zarządzie. Żal, bo trzeba było nawet wziąć większy kredyt i te drogi zrobić* - przyznał starosta.

ANNA KONIECZNA
a.konieczna@jarocinska.pl

Gmina da pieniądze, jak da powiat

Ponad 2 godziny trwała pięćdziesiąta sesja Rady Miejskiej w Jarocinie, na której radni mieli przyjąć uchwałę o pomocy finansowej dla powiatu jarocińskiego. Decyzji jednak nie podjęto, bo miasto nie miało zapewnienia burmistrza, że powiat wesprze w zamian inwestycję gminną.

Oba samorządy chcą uzyskać dofinansowanie z Narodowego Programu Przebudowy Dróg Lokalnych. Współdziałanie daje dodatkowe punkty. Radnych bezskutecznie starał się przekonać etatowy członek zarządu powiatu Przemysław Musielak. Jak się jednak okazało, złożona przez niego deklaracja nie miała poparcia ze strony zarządu powiatu. Przewodniczący rady Robert Kaźmierczak namawiał, by mimo tego, radni gminni zrobili „pierwszy krok". Problem w tym, że powiat nie gwarantował potrzebnych 300 tys. zł na budowę ul. Ługi w Jarocinie. - *W starostwie jest problem decyzyjny, dlatego odłóżmy tę decyzję do czasu, aż rada powiatu podejmie stosowną uchwałę* - proponował burmistrz Stanisław Martuzalski.

Sesję przerwano do wtorku. W poniedziałek w momencie zamknięcia „Gazety" odbywała się sesja rady powiatu. **(nba)**

Z ostatniej chwili

Podczas drugiej części sesji, która rozpoczęła się w poniedziałek o godz. 17.00, radni jednogłośnie zdecydowali, że powiat udzieli gminie Jarocin dofinansowania w wysokości 300 tys. zł do przebudowy ul. Ługi. Posiedzenie trwało 20 minut.

OGŁOSZENIA

On jest, właśnie się narodził, kocha prawdę, patrzy prosto w oczy.
Jest zimą, latem, jesienią i zawsze wiosną w Twoim życiu.

Pięknych, niezapomnianych
Świąt Bożego Narodzenia,
które przyniosą radość, wzruszenie
oraz wzajemną życzliwość
i optymizm w nadchodzącym Nowym 2013 Roku
życzą

Tomasz Kosiński
Przewodniczący Rady Powiatu

Mikołaj Szymczak
Starosta Jarociński

Boże Narodzenie, A.D. 2012

Szanowni Państwo

Na nadchodzące Święta
Bożego Narodzenia życzymy,
by był to czas spędzony
w wyjątkowej rodzinnej atmosferze.
Niechaj moc Betlejemskiej Gwiazdy
rozświetli Wasze domy i napełni serca
miłością, a Nowy Rok 2013 niech
obdaruje wszystkich zdrowiem,
szczęściem i pomyślnością.

Przewodniczący Rady
Gminy Jaraczewo
Roman Skrzypczak

Wójt
Gminy Jaraczewo
Dariusz Strugała

Wesołych Świąt
i Szczęśliwego
Nowego Roku 2013

INFORMACJE

100 tys. zł jest warty sprzęt komputerowy, który trafi do Szkoły Podstawowej nr 2 w Jarocinie i Niepublicznej Szkoły w Bachorzewie. Zajęły one I i II miejsce w gminnym konkursie „Samorząd dla szkół". Nagrody ufundowano dzięki współpracy z firmą Intel. (nba)

Hanna Szałkowska, wiceburmistrz Jarocina (w rozmowie z dziennikarzem „Gazety")

„Po co pan pyta, skoro pan wszystko wie."

KOTLIN

Sołtys ponad 40 lat rządził wioską

Sołtys Twardowa Marian Żurek zrezygnował z pełnionej funkcji.

Decyzję tłumaczy względami zdrowotnymi. Wioską zarządzał prawie 42 lata. Przypomina, że wybrany został w 1971 r., dopiero na trzecim zebraniu, bo wcześniej nikt nie chciał się podjąć tego zadania. Pracę społeczną zamierzał zakończyć po 40 latach. - *Namówili mnie i jeszcze zdecydowałem się przyjąć tę kadencję. W ciągu ostatnich dwóch miesięcy pogorszył mi się stan zdrowia i dlatego rezygnuję* - tłumaczy Żurek.

Przypomina, że za jego kadencji wybudowano m.in: drogę, zwodociągowano i telefonizowano wioskę, zmodernizowano linię elektryczną. - *Po likwidacji szkoły budynek zaadaptowaliśmy na świetlicę, przygotowaliśmy boisko dla młodzieży. Dużo spraw udało się załatwić dla wioski i gminy* - uważa włodarz Twardowa.

Marian Żurek swoją funkcję będzie pełnił do końca roku. Radni podejmą uchwałę o wyznaczeniu terminu wyborów w Twardowie, które odbędą się po Nowym Roku. (era)

POCZUCIE HUMORU RADNEJ ZIEMI JAROCIŃSKIEJ

Żart Danuty Maćko Burmistrz płaci ra

Radna Danuta Maćkowiak powiedziała, że „burmistrz płaci Jerzemu Walczakowi za pisanie usłyszał zarzut i przytoczył go publicznie, co wywołało burzę na sesji. - *To był żart* - wyjaśniła w

Według relacji Jerzego Walczaka, sytuacja miała miejsce przed posiedzeniem Komisji Rozwoju Rady Miejskiej w Jarocinie, które odbyło się przed ostatnią sesją. - *Słowa te nie były kierowane prosto do mnie, ale jednak tak, abym je słyszał. Zacytować nie potrafię, jednak sens był taki, że chyba burmistrz mi płaci za pisanie tekstów, w których krytykuję działania radnych „Ziemi Jarocińskiej"* - tłumaczy Walczak.

Radny jest administratorem strony internetowej, na której często ukazują się krytyczne teksty pod adresem władz miasta i urzędników. Nierzadko dostaje się też dzisiejszej opozycji, czyli radnym z ZJ. Ostatnio za oświadczenie, jakie klub wydał, w związku z opłatami za śmieci, w którym radni tłumaczą, dlaczego wstrzymali się od głosu. Zdaniem Walczaka, to właśnie było powodem ataku na jego osobę.

W trakcie ostatniej sesji, w punkcie wolne głosy i wnioski, Jerzy Walczak zwrócił się do burmistrza: - *Czy świadczę jakiekolwiek usługi na rzecz gminy, czy pana bezpośrednio i czy pan mi za nie płaci* - pytał radny z Ługów. Prowadzący obrady Marek Tobolski od razu zasugerował, że obraźliwe stwierdzenie nie padło na sesji, w związku z tym, „nie ma z posiedzeniem nic wspólnego". - *Oczywiście ktoś na boku może sobie mówić różne rzeczy* - zauważył wiceprzewodniczący. Walczak nie odpuszczał i domagał się wyjaśnień od burmistrza. Stanisław Martuzalski zamiast odpowiedzieć na pytanie, po raz kolejny wezwał radnych do porządku i opowiadał o „bezsensownych podjazdówkach", „wygłupach" i „niepoważnym traktowaniu."

- *Panie burmistrzu, konkretnie - płaci mi pan za jakieś usługi, czy nie - proszę o jasną odpowiedź* - naciskał Walczak.

- *Wszystkie zlecenia i płatności, które realizuję w stosunku do innych podmiotów są jasno określone w PIT-cie* - powiedział Stanisław Martuzalski. - *Z panem Jerzym Walczakiem łączą mnie - mam nadzieję, bo to jest moja deklaracja - stosunki koleżeńskie i przyjacielskie.* (...) *Być może to jest największa zadra dla wielu, że osoba prowadząca swoją działalność gospodarczą poświęca mnóstwo swojego prywatnego czasu na rzecz samorządu.* Wiceprzewodniczący Tobolski

JAROCIN

Nie ma zgody na sprzedaż alkoholu w JOK-u

Nie będzie baru w Jarocińskim Ośrodku Kultury. Przynajmniej na razie. - *Dopóki będę dyrektorem JOK-u, nie ma zgody na codzienną sprzedaż alkoholu w ośrodku kultury* - mówi Anna Staśkiewicz.

To reakcja szefowej JOK-u na prośbę Michała Wyzujaka, który latem prowadził gastronomię na tzw. Free.Wolnej Polanie w jarocińskim parku. *„Uczestnicy Polany wyszli z zapytaniem „co dalej"* - pisze pomysłodawca, który prowadzi w Jarocinie m.in. Cafe Kadr. *„Wówczas zrodził się pomysł, by w czasie jesienno-zimowym kontynuować działalność pod dachem. Idealnym miejscem dla takiej działalności jest nieużytkowny bar w JOK-u."* Przedsiębiorca nie ukrywał, że działalności rozrywkowej, towarzyszyłaby sprzedaż napojów procentowych. O pomyśle rozmawiał z wiceburmistrz Hanną Szałkowską. Potem skierował do urzędu miejskiego pismo, które ostatecznie trafiło do JOK-u.

Sprawa miała swój finał na posiedzeniu Komisji Kultury Rady Miejskiej w Jarocinie. Dyrektor Anna Staśkiewicz twierdzi, że ciągła sprzedaż alkoholu na terenie JOK-u kłóci się ze statutem jednostki. Do tego jej zdaniem nie jest prawdą, że pomieszczenia tzw. baru (lokal tuż za holem) są nieużywane, bo jak tłumaczy spotykają się tam między innymi wolontariusze miejscowych fundacji. Wiceburmistrz Hanna Szałkowska potwierdziła, że rozmawiała z przedsiębiorcą zaznaczyła jednak, że od razu skierowała go do JOK-u. - *Wykazałam chęć współpracy, ale zaadaptowanie tych pomieszczeń na bar jest niemożliwe* - tłumaczy dyrektor ośrodka kultury.

Anna Staśkiewicz będzie kierowała JOK-iem do końca grudnia. (nba)

ZOBACZ FILM NA jarocinska.pl

KOMENTARZE NA jarocinska.pl

KRZYSZTOF KŁOSOWSKI Z JAROCINA SKŁADA PROJEKTY ZMIAN PRZEPISÓW W SEJMIE

Poseł w obronie dzieci dłużników

Jarociński poseł składa projekt nowelizacji kodeksu cywilnego. - *Dzieci nie poniosą już odpowiedzialności za długi czynszowe rodziców* - zapowiada Krzysztof Kłosowski.

W sejmie odbyła się debata nad nowelizacją kodeksu cywilnego. Założenia zmian przedstawiał poseł Krzysztof Kłosowski, który jest ich pomysłodawcą. Parlamentarzysta Ruchu Palikota zaproponował zwolnienie pełnoletnich dzieci, które mieszkają razem z rodzicami i są na ich utrzymaniu, z odpowiedzialności za zaległości w płaceniu czynszu i innych opłat. - *Zgodnie z obecnie obowiązującym prawem, za zapłatę czynszu odpowiadają razem z najemcą stale zamieszkujące z nim osoby pełnoletnie. W praktyce oznacza to, iż pełnoletnie dzieci odpowiadają razem z rodzicami za zapłatę rat czynszu bez żadnych ograniczeń* - zauważa nasz parlamentarzysta.

Fot. Materiały prywatne posła

Zmiany, jak twierdzi poseł, są oczekiwane także przez prawników, gdyż w ich opinii obecny stan narusza nie tylko zasady współżycia społecznego ale też konstytucyjną zasadę równości oraz istotę obowiązku alimentacyjnego. Problem podnosił w ostatnim czasie Rzecznik Praw Obywatelskich. - *Bardzo się cieszę, że przedstawiony przeze mnie projekt zyskał aprobatę wszystkich partii parlamentarnych za wyjątkiem PiS-u* - mówi poseł Kłosowski. - *Zdecydowana większość, bowiem aż 300 posłów, uznając racje przytoczone w uzasadnieniu, opowiedziało się za nadaniem dalszego biegu prac w komisji sejmowej.*

W styczniu pod obrady trafić mają dwie kolejne złożone przez jarocińskiego posła nowelizacje - zmiana ustawy o komornikach sądowych oraz ustawy o udostępnianiu informacji gospodarczych i wymianie danych gospodarczych. (nba)

Krzysztof Roszak idzie do prokuratury

- *Konsultuję sprawę z radcą prawnym i w przyszłym tygodniu złożę zawiadomienie w prokuraturze* - zapowiada Krzysztof Roszak. Radny Ziemi Jarocińskiej uważa, że jest zastraszany przez internautę „PSL górą", który na portalu jarocińska.pl sugerował, że „jeśli Roszak nie poprze budżetu na 2013 rok, powinien zostać zwolniony z miejskiej spółki".

Oficjalne zawiadomienie o podejrzeniu popełnienia przestępstwa, jak zapewnia radny, trafić ma do organów ścigania środę. (nba)

198,20 złotych dodatku aktywizacyjnego otrzymała w ubiegłym roku obecna sekretarz gminy Jarocin Aldona Łyskawińska z Powiatowego Urzędu Pracy. Dodatek „przysługuje osobie bezrobotnej (...), która podjęła samodzielnie zatrudnienie (...).

(nba)

Aldona Łyskawińska, sekretarz gminy Jarocin
(w rozmowie z dziennikarzem „Gazety")
„Mimo wszystko, wielu spraw się dowiaduję od pana."

INFORMACJE

wiak: dnemu

artykułów w internecie". Radny końcu radna Ziemi Jarocińskiej.

nazwał całą sytuację „robieniem ustawek" na sesji. - *To jest ustawka dla mnie, bo pana radnego nikt tu publicznie na tej sali nie obraził. Nie róbmy szopki z tej rady. Szanujmy radnych* - apelował wiceprzewodniczący i wezwał Walczaka, by imiennie wskazał osobę, która go obraziła. Ten wyjawił, że chodzi o koleżankę klubową Tobolskiego, Danutę Maćkowiak. - *Chciałam wyjaśnić, że nie użyłam takich słów, w stosunku do burmistrza, że płaci, tylko sobie zażartowałam* - stwierdziła w końcu radna. - *Jeżeli pan Walczak poczuł się urażony, to bardzo go przepraszam.*

Walczak przyjął przeprosiny i jak deklaruje, sprawa jest zamknięta.

(nba)

POWIAT

Szlachetna paczka pojechała do potrzebującej rodziny

Szlachetna paczka przygotowana przez pracowników starostwa, radnych oraz jednostek organizacyjnych powiatu trafiła do rodziny z Jarocina, dla której była organizowana.

Starosta Mikołaj Szymczak, z kilkoma osobami zaangażowanymi w przygotowanie podarunków, zawiózł je do sztabu Szlachetnej Paczki w Pleszewie. - *Udało nam się spełnić wszystkie wskazane przez rodzinę potrzeby. Kupiliśmy wyczekiwaną kuchenkę gazową, garnki, buty, żywność i środki czystości* - wymienia starosta. - *Cieszę się, że na nasz apel odpowiedziało tak wiele osób: samorządowców, pracowników starostwa, urzędu pracy, zarządu dróg powiatowych, wszystkich szkół ponadgimnazjalnych i placówek oświatowo-wychowawczych. Razem udało nam się zgromadzić najpotrzebniejsze artykuły o wartości około 4,5 tys. zł* - podkreśla Mikołaj Szymczak.

(ann)

Powiatowy sztab „paczki" tuż przed wyruszeniem do Pleszewa

Zgłoś zasłużonego dla powiatu jarocińskiego

Do końca grudnia można zgłaszać kandydatów do nagrody starosty jarocińskiego „Za Zasługi dla Powiatu Jarocińskiego".

Tytuły zasłużonych przyznawane są każdego roku w czterech kategoriach:

„Gospodarka" - kandydaci oceniani są za kreatywne, konsekwentne działanie na rzecz rozwoju gospodarczego powiatu,

„Oświata, kultura i sport" - pod uwagę brany jest całokształt działalności lub konkretne przedsięwzięcie mające wpływ na kreowanie pozytywnego wizerunku powiatu,

„Działalność społeczna" - wyróżnia się tych, których osiągnięcia w znaczący sposób przyczyniają się do rozwiązywania lokalnych problemów społecznych,

„Młody talent" - uhonorowane mogą zostać osoby do 25. roku życia, które wyróżniają się na niwie naukowej, sportowej, kulturalnej i społecznej przyczyniając się tym samym do promocji powiatu.

Nagrody z własnej inicjatywy lub na wniosek przyznaje starosta. Zgłoszenia, których formularze znajdują się na stronie www.powiat-jarocinski.pl, można składać do 31 grudnia w Starostwie Powiatowym w Jarocinie.

(ann)

OGŁOSZENIA

Niech te najpiękniejsze
w roku
Święta Bożego Narodzenia
upłyną w ciepłej
rodzinnej atmosferze.
Niech będą pogodne,
refleksyjne i szczęśliwe,
a Nowy Rok 2013 spełni
wszystkie marzenia,
zamysły i oczekiwania.

Wójt Gminy Kotlin
Mirosław Paterczyk

Przewodniczący Rady
Gminy Kotlin
Czesław Moch

Niech przy choince, przy śpiewie kolęd,
w kręgu rodziny i bliskich,
upłyną świąteczne chwile.
Niech Nowy Rok spełni nasze pragnienia,
przyniesie pokój, obdaruje szczęściem i dobrem.
Mieszkańcom Nowomiejskiej Gminy
życzą

Przewodniczący Rady Gminy
Janusz Janicki

Wójt Gminy
Aleksander Podemski

JARACZEWO

Kto odśnieży drogę?

Rozstrzygnięto przetargi na zimowe utrzymanie dróg w gminie Jaraczewo w 2013 roku. O odśnieżanie zadbają cztery podmioty. Gminę podzielono na sześć rejonów.

Przeszkody w wyłonieniu wykonawców pojawiły się tylko w przypadku rejonu E, obejmującego Nosków. Spółdzielnia Usług i Zaopatrzenia Kółek Rolniczych w Górze oraz Zakład Ulic z Jarocina zaproponowały identyczne ceny. Po złożeniu dodatkowych ofert, zwycięska okazała się spółdzielnia.

Zgodnie z warunkami zawartymi w umowach z poszczególnymi wykonawcami, zaspy i luźny śnieg mogą zalegać na jezdniach maksymalnie do 16 godzin po ustaniu opadów. - *Do 16 godzin drogi mogą być nieprzejezdne. Firmy mają obowiązek przystąpić do akcji w ciągu godziny od zgłoszenia. Upoważniony do uruchomienia akcji jestem ja oraz zastępca wójta* - tłumaczy Wiesław Kostórkiewicz, p.o. kierownika referatu inwestycji. Uwagi dotyczące odśnieżania będzie można zgłaszać od 1 stycznia pod nr tel. (62) 740-93-80.

Na odśnieżanie dróg w roku 2013 gmina przewidziała 90 tys. zł. (igi)

REJON A: Panienka Jesiony, Panienka Mec, Zalesie Huby, Panienka - Bielejewo, Zalesie - Brzostów, Panienka (do cmentarza)
Wykonawca: Usługi Rolnicze Agnieszka Talarczyk-Stachowiak z Chwałęcina (79,92 zł za godz.)

REJON B: Jaraczewo - Chwałkowo, Wojciechowo - Łukaszewo, Jaraczewo: ul. Rynek, ul. Topolowa, ul. Ogrodowa, ul. Kaliska, ul. 1 Maja, ul. 22 Lipca, ul. Gostyńska, ul. Kwiatowa, ul. Słoneczna, do Stacji Obsługi Pojazdów (TOS), Gola: ul. Huby, ul. Leśna, ul. Okrężna, ul. Parkowa, ul. Szkolna, Niedźwiady Ługi, Wojciechowo (do p. Drożdża), Wojciechowo (do p. Frątczaka), Wojciechowo (do p. Krawca).
Wykonawca: Spółdzielnia Usług i Zaopatrzenia Kółek Rolniczych z Jaraczewa (89,64 zł za godz.)

REJON C: Łobez - Panienka, Łobzowiec PKP, Góra: ul. Polna, ul. Spółdzielcza, ul. Nowowiejska, Parzęczew Rudunek, Góra - Łobzowiec, Góra (do Leśniczówki).
Wykonawca: Usługi Rolnicze Agnieszka Talarczyk-Stachowiak z Chwałęcina (79,92 zł za godz.)

REJON D: Poręba - Cerekwica, Łowęcice - Poręba, Cerekwica Nowa, Poręba - Bruczków, Łowęcice - Skoków.
Wykonawca: Krzysztof Kaczmarek z Ruska (83 zł za godz.)

REJON E: Nosków - Parzęczew, Nosków: ul. Okrężna, ul. Polna, ul. Siedlemińska, ul. Łąkowa, ul. Kościelna, ul. Potarzycka.
Wykonawca: Spółdzielnia Usług i Zaopatrzenia Kółek Rolniczych w Górze (75,50 zł za godz.)

REJON F: Rusko - Strzyżewko, Suchorzewko, Rusko: ul. Topolowa, ul. Kasztanowa, ul. Folwarczna, ul. Sportowa, ul. Jabłoniowa, Cerekwica (w kierunku Cmentarza), Cerekwica (pod las), Cerekwica (do p. Marciniaka).
Wykonawca: Krzysztof Kaczmarek z Ruska (83 zł za godz.)

JAROCIN

Będzie sztuczne lodowisko na rynku za 100 tys. zł

W tym tygodniu na jarocińskim rynku stanie sztuczne lodowisko. Taflę z paneli syntetycznych ułoży gdyńska firma, wyłoniona w drodze przetargu przez Jarocin Sport. Dwa miesiące działalności lodowiska będą kosztowały miejską spółkę blisko 100 tys. zł. Nie wiadomo, jakie ślizgawka przyniesie dochody.

Fot. Materiały Promocyjne Kasjus

O tym, że w Jarocinie może powstać lodowisko „Gazeta" pisała już w listopadzie, kiedy przedstawiciele władz miasta oglądali podobne przedsięwzięcia w sąsiednich miastach. Zimową rozrywkę obiecał też członkom Dziecięcej Rady Miejskiej burmistrz Stanisław Martuzalski. Problem rozbijał się o pieniądze.

Na początku grudnia spółka Jarocin Sport ogłosiła przetarg na dzierżawę sztucznej ślizgawki z paneli syntetycznych. Wygrała firma Kasjus z Gdyni, która zrealizuje instalację za ponad 98.000 zł. - *Myślę, że już w środę rozpoczniemy montaż urządzeń* - potwierdził „Gazecie" przedstawiciel firmy. Za wynajem tafli zapłaci Jarocin Sport. Do spółki ma trafić zysk ze sprzedaży biletów. - *Koszty pokryjemy z własnego budżetu* - tłumaczy prezes Leszek Mazurek. - *Płatności będą rozłożone na raty i liczymy, że uda nam się je realizować z bieżących wpływów.*

Lodowisko ma zostać oficjalnie otwarte w sobotę 22 grudnia. Będzie usytuowane w południowo-wschodniej części jarocińskiego rynku. - *Swoje umiejętności łyżwiarskie będzie można sprawdzić na tafli o powierzchni 305,5 m kw.* - informuje Andrzej Gogulski z Biura Promocji Gminy Jarocin. - *Płyta lodowiska będzie oświetlona, a wszystkim bawiącym się czas będzie umilać muzyka.* Osoby, które nie posiadają własnych łyżew, będą mogły skorzystać z wypożyczalni, która będzie czynna przy lodowisku.

W połowie ubiegłego roku do władz Jarocina zgłosił się miejscowy przedsiębiorca Damian Krajewski. Też chciał zrobić lodowisko. Prosił miasto o dofinansowanie w wysokości 120 tys. zł (w sumie inwestycja miała być warta 300 tys. zł). - *Nie ma takiej pozycji w budżecie. Będziemy musieli ciąć inwestycje, bo brakuje środków* - tłumaczył ówczesny burmistrz Adam Pawlicki.

Sztuczna ślizgawka ma być czynna do 24 lutego 2013 roku w godz. 10.00 do 20.00. Wstępne ceny biletów oszacowano na 6 zł za osobę dorosłą i 4 zł za bilet ulgowy za godzinę. (nba)

JAROCIŃSKI PARLAMENTARZYSTA RUCHU PALIKOTA BEZ IMMUNITETU

Policja ściga posła Krzysztofa Kłosowskiego

Od półtora roku jarocińska policja próbuje postawić zarzuty Krzysztofowi Kłosowskiemu. Poseł był jednak nietykalny. Do ubiegłego tygodnia. - *Sam się zrzekłem immunitetu* - mówi jarociński parlamentarzysta.

Sprawa posła Kłosowskiego oparła się o najwyższe ograny państwowe. Bezradny wobec parlamentarzysty inspektor Krzysztof Rzepczyk, szef Komendy Powiatowej Policji w Jarocinie, zwrócił się do Komendanta Głównego Policji i Prokuratora Generalnego. Ten ostatni wystąpił do Marszałka Sejmu o uchylenie chroniącego posła immunitetu. Marszałek Ewa Kopacz nie będzie jednak musiała wprowadzać takiego punktu do porządku obrad. - *Ponieważ nie mam zamiaru chować się za immunitetem, sam się go zrzekłem w zeszłym tygodniu* - tłumaczy poseł Kłosowski.

Fot. Agata Sroczyńska

Wrzesień 2011. Krzysztof Kłosowski (w środku) podczas blokady ul. Poznańskiej w Jarocinie

Policja ściga nowego posła w związku z blokadą drogi nr 11, jaką Ruch Palikota zorganizował we wrześniu 2011 roku, tuż przed wyborami parlamentarnymi. Funkcjonariusze biernie przyglądali się osobom spacerującym po pasach na ul. Poznańskiej w Jarocinie. Ale kilka miesięcy później większość protestujących stanęła przed sądem. Posypały się wyroki i kary pieniężne. Zarzutów nie usłyszał tylko Krzysztof Kłosowki, który jesienią 2011 roku został posłem. Niewykluczone, że teraz poseł odpowie za zorganizowanie blokady. (nba)

15

miesięcy temu odbył się protest w sprawie budowy obwodnicy Jarocina

Immunitet - gwarantuje nietykalność posła. Parlamentarzysta nie może być zatrzymany przez organy państwowe oraz odpowiadać za zarzucane czyny bez zgody sejmu (z wyjątkiem zatrzymania na tzw. „gorącym uczynku").

ŻERKÓW WSPÓŁORGANIZATOREM MISTRZOSTW POLSKI W KOLARSTWIE GÓRSKIM

Sekretarz Surma, żeby nie było obciachu

Mistrzostwa Polski w Kolarstwie Górskim będą organizowane w przyszłym roku w Żerkowie. - *To jest niepowtarzalna okazja. Mamy już przyznaną tę organizację razem z klubem kolarskim MTB Team Środa Wlkp. Jeśli teraz tego nie zrobimy, taka szansa może się już więcej nie powtórzyć* - podkreślił sekretarz gminy Michał Surma (na zdjęciu pierwszy z lewej) na posiedzeniu Rady Miejskiej Żerkowa. - *To jest impreza pięć razy większa od pucharu i daje o wiele większe szanse na promocję naszej gminy. Poza tym sukces tych mistrzostw otwiera nam drogę do organizacji innych tego typu imprez. Mamy idealne miejsca, trasa jest w większości przygotowana - trzeba ją tylko uatrakcyjnić. Moim zdaniem to dla Żerkowa duża szansa* - przekonywał Surma. Wsparł go burmistrz Jacek Jędraszczyk. - *Jest to pewne wyzwanie dla nas wszystkich. Można siedzieć, nic nie robić i przeżyć kolejny rok. My się porwaliśmy na dużą rzecz i to wyszło. Mamy zgodę na organizację tych mistrzostw. Jakieś doświadczenie jest. Jesteśmy jakoś w tym światku postrzegani. To jest pewne otwarcie* - stwierdził burmistrz.

Żerkowscy radni jednogłośnie wyrazili zgodę na organizację Mistrzostw Polski w Kolarstwie Górskim w Żerkowie. Impreza będzie się odbywała od 4 do 7 lipca przyszłego roku

Początkowo imprezą miało się zajmować Mickiewiczowskie Centrum Turystyczne i jego szef Kasper Ekert. - *Dyrektor ma zapewnić bazę hotelową. Planuje też dwa koncerty - w piątek i sobotę* - wyjaśnił Michał Surma. - *I jak podaje, na te koncerty potrzebuje 75 tys. zł* - dodał.

Jednak żerkowscy radni stanowczo przeciwko temu zaprotestowali. - *Podnoszę obydwie ręce za organizacją tych mistrzostw* - powiedział radny Janusz Szóstek. - *Jednak tylko pod warunkiem, że rada wyznaczy, jako osobę odpowiedzialną za tę imprezę, pana sekretarza Michała Surmę. Nie żadne MCT i spychanie na kogokolwiek. Ale jedna osoba, wynagrodzenie odpowiednie i pełna odpowiedzialność. Widzę, że ma wizję tego, jak to powinno się odbywać. I tylko pod takim warunkiem ta impreza może się udać* - podkreślił radny. - *Byłem rok temu na pucharze. I widziałem, jak to wygląda. Jak szef MCT chodzi - papieros za papierosem, w tę i z powrotem* - stwierdził Szóstek. - *Nerwy go zjadały* - dodał Benedykt Bocian. - *To się nie sprawdza. Tak nie może być. Musi być ktoś od początku do końca, odpowiadać za całą sprawę i wszyscy powinni jemu podlegać. Wtedy ja mogę podnieść rękę za tym, żeby na to były wydane pieniądze z budżetu* - argumentował Szóstek. - *Ale Michał nie może być sam* - zaprotestowała wiceprzewodnicząca rady Barbara Urbańska. - *Do każdej imprezy powołuje się sztab. Ja rozumiem, że będzie kierował tym wszystkim, ale musi mieć kilka osób do pomocy* - stwierdziła.

Burmistrz Jacek Jędraszczyk zgodził się z radnymi. - *To jest odpowiedzialność. Nie można tego zostawić i powiedzieć: może jakoś to wyjdzie. Nie - a może, bo to jest impreza masowa* - stwierdził Jędraszczyk. - *Pan sekretarz ma doświadczenie. Jest człowiekiem otwartym i sport jest mu bardzo bliski - bo trzeba też troszeczkę czuć ten klimat, żeby się impreza udała* - argumentował burmistrz. - *A jeśli jest państwa przyzwolenie, to będziemy robili wszystko, żeby ta impreza była reklamą naszej gminy, a nie obciachem* - obiecywał włodarz Żerkowa.

Mistrzostwa będą kosztowały ok. 600 tys. zł - Żerków dołoży ok. 100 tys. zł. - *Przymierzamy się do organizacji tych mistrzostw po raz pierwszy i to są takie szacunki. Tak naprawdę do końca nie wiadomo, jaką kwotą te koszty się zamkną* - zastrzegł sekretarz. - *Wszystko zależy od tego, jakich znajdziemy sponsorów. Tym będzie się zajmowała wynajęta firma. Myślę, że przy tak dużej imprezie, o takiej randze, włączą się duże koncerny. Jednak gwarancji żadnej nie mamy* - przyznał Michał Surma.

ANNA KONIECZNA
a.konieczna@jarocinska.pl

48 dni odpowiadało Biuro Promocji Gminy Jarocin na 2 pytania zadane przez dziennikarza „Gazety Jarocińskiej". Ustawa przewiduje, że urzędnicy powinni udzielać informacji niezwłocznie, jednak w terminie nie dłuższym niż 14 dni. **(nba)**

KOTLIN

Drugie podejście do opłat za śmieci

To będzie już drugie podejście kotlińskich radnych do przyszłorocznych opłat za śmieci. Na listopadowych komisjach zaakceptowali stawki zaproponowane przez wójta: 7 zł za segregowane i 12 zł za niesegregowane. Jednak na sesji zdecydowali, że uchwałę w tej sprawie podejmą w późniejszym terminie.

Oprócz śmieci w porządku obrad środowej sesji zaplanowano uchwały w sprawie utworzenia stałych obwodów głosowania na obszarze gminy, Gminnego Programu Profilaktyki i Rozwiązywania Problemów Alkoholowych. Radni wprowadzą także zmiany do tegorocznego budżetu.

Sesję zaplanowano na 19 grudnia, początek o godz. 9.00. **(era)**

MIESZKAŃCY JAROCINA BĘDĄ MOGLI WSPÓLNIE PRZYWITAĆ NOWY ROK

Sylwester na rynku, dyrektor JOK-u w urzędzie

Mieszkańcy Jarocina będą mogli przywitać Nowy Rok na rynku. Miasto sfinansuje imprezę, choć za organizację zabrano się w ostatnim momencie.

„Najważniejsze, że prezesi (...) zgarnęli niezasłużone premie, zwykły człowiek się nie liczy..." - to jeden z łagodniejszych komentarzy, jakie przed rokiem pisali internauci, kiedy portal jarocinska.pl ujawnił, że miasto nie zorganizuje otwartej imprezy z okazji sylwestra.

Dyrektor Jarocińskiego Ośrodku Kultury tłumaczyła, że „nie ma pieniędzy". Wtedy świeżo upieczony p.o. burmistrza Stanisław Martuzalski tylko rozkładał ręce i krytykował poprzedników. W wielu miejscach można było usłyszeć, że imprezy nie zaplanowano celowo w kontekście nadchodzących wyborów, które odbyły się w lutym. - *Wiadomo, kto kierował gminą i kto by składał życzenia i przy okazji zbierał punkty* - komentuje osoba związana z samorządem.

W tym roku już 3-go grudnia wysłaliśmy do Biura Promocji Gminy Jarocin pytanie „Czy miasto organizuje w tym roku sylwestra na rynku lub inną formę zabawy dla mieszkańców?" Odpowiedź przyszła w ubiegłą środę (12 grudnia) po wcześniejszej interwencji dziennikarza u sekretarz gminy Aldony Łyskawińskiej. *„Tegoroczna, otwarta zabawa sylwestrowa dla mieszkańców Jarocina, organizowana jest podobnie jak w latach ubiegłych na jarocińskim rynku"* - napisał Andrzej Gogulski z BPG. *„Organizatorem jest Jarociński Ośrodek Kultury, który o szczegółach poinformuje jeszcze w tym tygodniu."*

Z informacji, do których dotarła „Gazeta" wynika, że dopiero dzień po naszym piśmie urzędnicy oficjalnie zwrócili się do JOK-u ze zleceniem organizacji sylwestra. Anna Staśkiewicz nie potwierdza tej wersji. - *O pomyśle rozmawiano wcześniej, ale kiedy pojawiło się pismo z „Gazety", dyrektora od razu wezwano na rozmowę do urzędu* - wyjawia źródło zbliżone do magistratu. Potwierdza to Andrzej Gogulski. - *Uprzejmie pana informuję, iż zlecenie JOK otrzymał w ubiegłym tygodniu.* Faktem jest, że dopiero w ubiegłym tygodniu JOK dogadywał szczegóły z firmą, która ma zorganizować pokaz sztucznych ogni.

Tegoroczną zabawę na rynku ma poprowadzić Dj Orkiestra. O północy będą oficjalne życzenia dla mieszkańców. Wstępne koszty oszacowano na 20 tys. zł. Imprezę ma sfinansować miasto. **(nba)**

OGŁOSZENIE

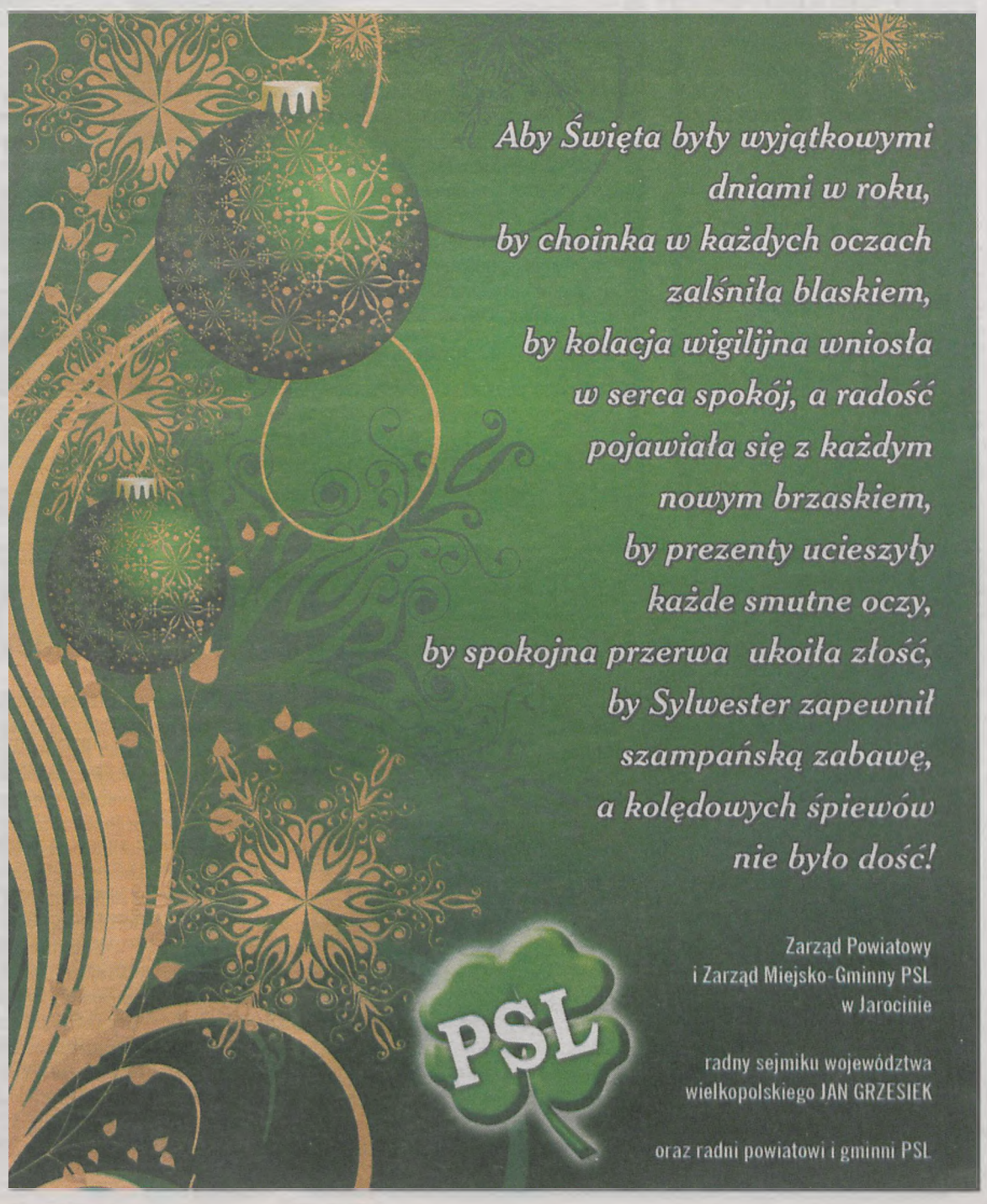

NOWE MIASTO ▶ KRZYWDZĄCY ANONIM CZY WOŁANIE RODZICÓW O POMOC?

Jest problem w Kolniczkach

Na posiedzeniu komisji nowomiejscy radni debatowali, czy prawdziwe są zarzuty dotyczące sytuacji w szkole w Kolniczkach, zawarte w liście skierowanym do jednej z radnych.

List odczytała jego adresatka Julia Rzepka. *„Szanowna pani radna! My, mieszkańcy, którzy mamy dzieci w Kolniczkach, bardzo prosimy panią o pomoc. Prosiliśmy już wójta i przewodniczącego, ale nic nie zrobili (...) Dzieci są zastraszane, bite i poniewierane, a dyrektor chodzi po szkole pijany. Przyjechali z kuratorium, bo tam już napisaliśmy, ale nic. Może pani by nam pomogła. Już nie wiem, co mamy robić* - napisano w anonimie.

- *Panie wójcie, wszyscy wieny, że jest problem w Kolniczkach... My jesteśmy też odpowiedzialni za to* - stwierdziła radna. Wójt najpierw nie chciał w ogóle zajmować się tym tematem. - *Do mnie nikt tego nie zgłaszał* - podkreślił. Dał do zrozumienia, że skoro nikt listu nie podpisał, nie można go traktować poważnie. Zapytany przez radną, jakie poczynił kroki, by rozwiązać problem, odpowiedział: - *Ja się dopiero teraz dowiedziałem, więc nie mogłem poczynić. Mogę dopiero jutro poczynić kroki. Jutro pan dyrektor będzie u mnie na „dywaniku"*. Do dyskusji włączyła się skarbniczka gminy, Elżbieta Mnich. Stwierdziła, że oszczerstwa jest łatwo rzucić na każdego. Jej zdaniem rozwiązaniem problemu powinni się zająć nauczyciele i rodzice. - *Jeżeli mój przełożony, dyrektor chodzi pijany, to nauczyciele, osoby światłe, po wyższych studiach nie potrafią zareagować, zgłosić odpowiednio, wyegzekwować? Przecież odpowiadają za dzieci, które na to patrzą. Nie rozumiem więc postawy nauczycieli. Powinni wokół tego chodzić. Dlaczego rodzice nie mają odwagi podpisać się? To jest dla mnie tchórzostwo* - podkreśliła. Z kolei Gabriela Kosmala, sekretarz gminy potwierdziła, że kontrola kuratorium, o której mowa w anonimie, miała miejsce. - *Kurator nas powiadomił, że w szkole w Kolniczkach była kontrola w zakresie przestrzegania praw ucznia. My mamy powiadomienie. To jest wszystko* - poinformowała.

Wójt podkreślił, że kontrola kuratorium nie jest prowadzona w sprawie dyrektora, tylko kogoś innego. - *Dotyczy jakiejś sytuacji, gdzie pewnie nauczyciel powiedział, co myśli o uczniu. Kiedyś to bito w szkole. Dzisiaj nauczyciel nie może słowa powiedzieć* - skomentował Podemski.

Sytuację opisaną w anonimie potwierdził dopiero obecny na sali były przewodniczący rady i emerytowany nauczyciel, Czesław Jarecki. - *Rzeczywiście, to co pani Julia Rzepka dzisiaj mówiła, to jest prawda, niestety.* (...) - powiedział. - *Wiem, że ten problem jest, od początku tego roku. Pani sekretarz Kosmala tylko tak delikatnie powiedziała. Przecież na pewno wie dużo, dużo więcej niż ja i wszyscy inni, ale nie chce też tego tematu ruszać, bo pewnie im jest wstyd za to, co się dzieje w tej chwili w Kolniczkach w oświacie.* Czesław Jarecki przyznał, że nie jest mu łatwo o tym mówić, natomiast nie można lekceważyć problemu.

Po komisji niektórzy radni początkowo nie chcieli ujawnić, że wiedzieli o sprawie. - *Słyszałam od rodziców, takie głosy chodziły... Ja osobiście pana dyrektora nigdy pijanego może nie widziałam. Zawsze w plotkach jest trochę prawdy...* - powiedziała Alicja Kryszak, radna z Chwalęcina. Mariusz Paszek, radny z Kolniczek w rozmowie telefonicznej potwierdził, że mieszkańcy o tym problemie rozmawiają. - *Ale nikt osobiście nie przyszedł z żadnym zażaleniem. (...) Często spotykam się z panem dyrektorem, bo w szkole mam salę na spotkania wiejskie. Co jestem w szkole, to nie mam żadnych zastrzeżeń* - stwierdził Paszek. Zapytany, również przez telefon, wójt przyznał, że wie o problemie od dwóch, trzech lat. - *Żadne listy, ani podpisane, ani niepodpisane do mnie jednak nie trafiły* - tłumaczy. Dyrektor szkoły w Kolniczkach, Jarosław Wawrzyniak zapewnił nas, że miał już wiele kontroli w kierowanej przez siebie placówce i żadna nie wykazała jakichkolwiek nieprawidłowości.

ANNA KOPRAS-FIJOŁEK

Do Szkoły Podstawowej w Kolniczkach uczęszcza ok. 150 dzieci z kilku wiosek - Stramnic, Szypłowa, Tokarowa, Chwalęcina, Skoraczewa, Michałowa, Kolniczek, Kruczynka i Jadwigowa.

W Wielkopolskim Kuratorium Oświaty w Poznaniu na razie nikt nie chce rozmawiać na ten temat. - „Kontrola doraźna w Szkole Podstawowej w Kolniczkach odbyła się 16 listopada 2012 r. i sprawa jest w dalszym ciągu rozpatrywana, w związku z tym nie możemy udzielić w tej chwili pełnej odpowiedzi. Obecnie nie jest możliwe wskazanie osób przeprowadzających tę kontrolę. Prosimy o kontakt w późniejszym terminie, najlepiej za około 10 dni" - napisano.

MARIUSZ PASZEK
radny

Mieszkańcy o tym problemie rozmawiają, ale nikt osobiście nie przyszedł z żadnym zażaleniem. W szkole nikt pretensji nie miał, że pił czy coś. Oficjalnie nikt tego nie zgłaszał. Ani u mnie, ani u pana wójta. Ludzie różnie rozmawiają, ale jak nie widziałem, to nie mogę potwierdzić, czy to jest prawda, czy nie. Często spotykam się z panem dyrektorem, bo w szkole mam salę na spotkania wiejskie. Co jestem w szkole, to nie mam żadnych zastrzeżeń.
Ten problem powinni rozwiązać nauczyciele. Jakby coś się działo, to nauczyciele pierwsi powinni powiedzieć. Chyba że między sobą załatwiają wszystko po cichu. Jak ktoś widział, to powinien oficjalnie przyjść ze skargą, a nie ukrywać się. Bo jakby dyrektor wypił i coś by się stało, to wtedy dopiero będzie nieszczęście i wszyscy będą odpowiadać.

JULIA RZEPKA
radna

Ja osobiście znam pana dyrektora tej szkoły z bardzo dobrej strony. Wiem, że jest to człowiek o ogromnym doświadczeniu. Typ społecznika. Nie chciałabym go oczerniać, bo znam go z zupełnie innej strony. Dzięki niemu kwitł sport, drużyna z Szypłowa osiągała niesamowite wyniki. Cenię go za społeczną aktywność. Nie można jednak usprawiedliwiać czyjąś chorobą, że dzieje się coś złego. Nie udawajmy, że nie ma problemu.

CZESŁAW JARECKI
były przewodniczący rady, emerytowany nauczyciel

Pracowałem w Kolniczkach. Od 12 lat jestem na emeryturze. Rzeczywiście, to co pani Julia Rzepka dzisiaj mówiła, to jest prawda, niestety. Rodzice nie podpisali się na tej karteczce, ale wiadomo, że podpisali się na do kuratorium i byli wzywani imiennie wszyscy. (...) Wszyscy byliśmy na objazdówce w ubiegłym roku i wszyscy widzieli zachowanie poszczególnych dyrektorów. O tym też po cichu każdy ze sobą mówił. Ale tego tematu też dalej nikt nie ruszał. Być może to jest także błędem - rozmawiałem o tym z wójtem, bo mnie o zdanie pytał, prywatnie - że dalej ten sam dyrektor został powołany na to stanowisko, bez konkursu. To jest główny grzech tego, co się dzieje w tej chwili w Kolniczkach. (...) Szkoda, że dotyczy to jednej z najlepszych nauczycielek. Jako byłemu nauczycielowi jest mi to bardzo przykro mówić.

Jechał po pijaku bez prawa jazdy i uciekał przed policją, bo spieszył się na kolację

Pijany 19-latek ucieka krajową „11" przed policją. Po pościgu zostaje zatrzymany. Nie ma prawa jazdy.

Sobota wieczór. Policjanci jarocińskiej drogówki patrolują krajową „11". Na ul. Poznańskiej dają znak do zatrzymania się kierowcy volkswagena golfa. Ten gwałtownie przyspiesza i zaczyna uciekać. Funkcjonariusze ruszają w pościg. Auto jedzie z ogromną prędkością. Skręca w jednokierunkową ul. Kościuszki i kilkadziesiąt metrów porusza się pod prąd, wjeżdża pomiędzy bloki. Policjanci zatrzymują uciekiniera na jednej z osiedlowych ulic.

19-letni Damian K. z gm. Jarocin ma w organizmie prawie 1 promil alkoholu. W czasie kontroli okazuje się, że nie posiada prawa jazdy, a pojazd nie ma przeglądu technicznego oraz ubezpieczenia. Oprócz kierowcy w aucie jedzie jeszcze dwóch pasażerów, którzy również są nietrzeźwi. - *19-latek powiedział funkcjonariuszom, że spieszył się, bo chciał coś zjeść* - relacjonuje st. sierż. Agnieszka Zaworska, rzecznik prasowy Komendy Powiatowej Policji w Jarocinie. Kierowca nie zjadł kolacji w gronie znajomych, ponieważ trafił do policyjnego aresztu. Damian K. stanie przed sądem. Za kierowanie samochodem w stanie nietrzeźwości grozi do 2 lat więzienia.

W miniony weekend policjanci z Jarocina zatrzymali na drogach 4 nietrzeźwych kierowców. Rekordzistą okazał się Łukasz P. z gm. Żerków, który miał 2,9 promila alkoholu - czytaj na str. 3.

(era)

W czterodniowych warsztatach uczestniczyło po 20 osób z Polski i Niemiec

ROZMOWA Z JAROSŁAWEM WAWRZYNIAKIEM, DYREKTOREM SZKOŁY PODSTAWOWEJ W KOLNICZKACH

Dokładnie. Tak jak pani mówi

Panie dyrektorze, wczoraj na posiedzeniu komisji poruszana była sprawa dotycząca kierowanej przez pana placówki, tego, że trwa tam kontrola kuratorium. Czemu jest poświęcona ta kontrola?
Jakby to pani powiedzieć... Opieki dzieci nad dziećmi. W naszej placówce.
Opieki nauczycieli, dyrektora?...
Nie, nie, nie. To chodzi o... jakby to pani powiedzieć... sprawowania opieki nauczycieli nad dziećmi w naszej placówce.
A co się działo nie tak?
To znaczy wie pani co - pierwsze to było powiadomienie kuratorium odnośnie sprawowania opieki nad dziećmi w naszej placówce. Że niby miało dojść do tego, że były wywierane na dzieci słowne jakieś wymogi, w tej materii...
I co jeszcze?
To był taki... szkopuł w tej sprawie.
Od kiedy ta kontrola kuratorium trwa?
Dwa tygodnie temu.
Zaczęła się?
Tak, zaczęła się.
Co ci kontrolerzy robią?
Badają punkty prawne, które obowiązują w szkole... które obowiązują dzieciaki i nauczycieli.
Prowadzone są rozmowy z rodzicami, uczniami, nauczycielami? Jak to wygląda?
No dokładnie. Tak jak pani mówi.
Panie dyrektorze, ja zapytam wprost, ponieważ był wczoraj poruszony ten problem publicznie - czy to prawda, że pan dyrektor nadużywa alkoholu?
To nie jest prawdą.
Nie ma takiego problemu?
Nie ma tego.
Jak pan myśli - dlaczego takie informacje się pojawiły?
To już może pani sama wyciągnąć wnioski, komu zależy na tym, żeby szkalować moje imię.
To wszystko są nieprawdziwe informacje, tak?
No dokładnie tak.
Nie zdarzyło się, żeby przyszedł pan do szkoły po wypiciu alkoholu?
Dokładnie. Tak jak pani mówi.
Ma pan więc nadzieję, że wyniki kontroli kuratorium będą pozytywne dla pana?
Kontroli mieliśmy tyle, że...
Z kuratorium też kiedyś bywały już?
Oczywiście.
I nie wykazano żadnych nieprawidłowości?
Tak jak pani mówi.

Rozmawiała ANNA KOPRAS-FIJOŁEK

ROZMOWA Z ALEKSANDREM PODEMSKIM, WÓJTEM GMINY NOWE MIASTO

Jakiś problem jest

Panie wójcie, powiedział pan, że dyrektor będzie u pana na „dywaniku" następnego dnia po posiedzeniu komisji. Doszło do tego spotkania?
Będzie spotkanie z dyrektorami szkół. Organizuję je u siebie, w urzędzie. Później chcę porozmawiać z dyrektorem szkoły w Kolniczkach, w cztery oczy. (...) Tam się toczy sprawa dobrego nauczyciela, który być może pod wpływem emocji powiedział o jedno słowo za dużo. (...) Prawda jest taka, niestety, nauczyciel w szkole jest na straconej pozycji. To dotyczy dobrych nauczycieli. Bo zły nauczyciel to po prostu pieprzy. Ma to w nosie - niech sobie uczniowie rozrabiają i nawet nic nie robią.
Od kiedy pan wiedział o problemie dotyczącym bezpośrednio dyrektora?
Od dwóch, trzech lat. Że dyrektor ma problem alkoholowy. Ale jak pytam szczegółowo, te same osoby mówią, że pijanego go nie widziały. Dziwne jest dla mnie to, że listy - ani podpisane, ani niepodpisane - do mnie nie trafiły. Z reguły w takich sytuacjach docierają do mnie sygnały chociażby anonimowe - telefony, listy.
Sama szkoła w Kolniczkach jest chwalona, jest dobrze zorganizowana. Pan Wawrzyniak od lat utrzymuje jej dobry poziom, wypracowany przez poprzedników. Był radnym powiatowym, jest sołtysem, ma ogromne poparcie mieszkańców. W pewne rzeczy trudno uwierzyć. Aczkolwiek jakiś problem jest. Może zdrowotny.
Nikt za rękę dyrektora nie złapał, nie widział, że pije alkohol. Padły natomiast głosy, że podczas ubiegłorocznej wizyty radnych w szkole, widzieliście, że coś jest nie tak...
Tak, ale alkoholu nie dało się wyczuć. Ja przynajmniej nie czułem. Być może bierze jakieś leki. (...)
Co takiego w zachowaniu dyrektora mogło budzić niepokój?
Było widać może nadmierną wylewność, rozmowność, co mogło sugerować, że jest pod wpływem alkoholu. Ale mógł też być na lekach.
Powierzył pan dyrektorowi pełnienie tej funkcji na kolejną kadencję...
Powierzając mu funkcję dyrektora, pytałem, wręcz upierdliwie, organy szkoły - radę rodziców, grono pedagogiczne. Pytałem, czy dyrektor nadaje się do pełnienia tej funkcji. Wydawały opinię pozytywną.
Jak cała ta sprawa pana zdaniem, powinna się zakończyć?
Toczy się postępowanie, o którym nie zostałem poinformowany oficjalnie. Pewnie wynik postępowania dostanę. Dyrektor musi powiedzieć, przynajmniej mi, jaka jest prawda.

Rozmawiała ANNA KOPRAS-FIJOŁEK

Wkręcają się na basen

Samorząd uczniowski Zespołu Szkół Społecznych w Jarocinie z nauczycielką Teresą Bartkowiak-Bartczak zorganizowali w swojej placówce zbiórkę zakrętek dla Fundacji „Ogród Marzeń" i w ubiegłym tygodniu przynieśli je do redakcji „Gazety".

Akcja „Wkręcamy się dalej" nadal trwa - zebrane zakrętki zamieniane są na zajęcia na basenie dla chorych dzieci, które odbywają się w dwóch grupach w każdą niedzielę. Podopieczni fundacji z mniejszymi problemami zdrowotnymi uczą się pływać, a dla dzieci z większymi niepełnosprawnościami jest to forma rehabilitacji.

(kg)

Pasażer dostał padaczki. Pomógł mu kierowca JLA

Gdyby nie wzorcowa postawa kierowcy Jarocińskich Linii Autobusowych, mogłoby dość do tragedii. Włodzimierz Fiszer udzielił pomocy 18 -latkowi, który dostał w autobusie ataku epilepsji.

Fiszer jechał „emką" linii 13 bis. Zaraz za nim siedział 18-letni chłopak. - *Nagle poczułem, jak uderza o osłonę, która oddziela siedzenie pasażera od kierowcy* - mówi. - *Dziewczyna zaczęła krzyczeć, że dostał padaczki. Zatrzymałem autobus. Zobaczyłem, że zęby ma zaciśnięte, a na ustach pianę. Położyłem go na podłodze. Język miał bardzo głęboko, wyciągnąłem go. Zaczął łapać powietrze, ułożyłem go na boku* - relacjonuje kierowca. Jednego z pasażerów poprosił, aby wezwał karetkę pogotowia. Ambulans podjechał na przystanek w Górze. Włodzimierz Fiszer potrafił udzielić fachowej pomocy, bo pracował 25 lat w straży. Dodaje, że dość często wykorzystuje w codziennym życiu umiejętności i doświadczenie, które nabył w poprzedniej pracy. Apeluje do ludzi, aby nie mieli oporów przed udzielaniem pierwszej pomocy.

(era)

www.jarocinska.pl
▶ KAŻDEGO DNIA NOWE INFORMACJE

Kulturalne historyjki w parach

Trzeci raz w tym roku Stowarzyszenie Edukacyjne Eureka przy Zespole Szkół Przyrodniczo-Biznesowych w Tarcach zorganizowało spotkanie polskiej i niemieckiej młodzieży. Tym razem nasi uczniowie pojechali do Drezna.

Głównym motywem wspólnych warsztatów była kultura w ujęciu historycznym. Podczas zajęć młodzież układała w parach historyjki z wizualizacją w obu językach. Dotyczyły one postaci - między innymi papieża Jana Pawła II, Lecha Wałęsy, Helmuta Kohla oraz wydarzeń - zburzenie Muru Berlińskiego, polsko-niemieckie pojednanie i Bitwa pod Grunwaldem.

Uczniowie mieli też okazję zwiedzić Drezno. Podziwiali najważniejsze zabytki Starego Miasta oraz Muzeum Józefa Ignacego Kraszewskiego. Uczestnicy wymiany poznali niemieckie tradycje związane z adwentem i wzięli udział w wielkim kiermaszu wigilijnym. - *Wymiana młodzieży jest dużym przedsięwzięciem pod względem organizacyjnym i finansowym. Jednak chcemy to robić dla dobra uczniów, by mogli lepiej poznawać język i kulturę, a także nawiązywać kontakty, które w przyszłości mogą zaowocować możliwością podjęcia pracy w Niemczech* - mówi Sławomir Adamiak, prezes Stowarzyszenia Edukacyjnego Eureka i dyrektor ZSP-B w Tarcach.

(ann)

OGŁOSZENIE

KOTLIN

Wójt nie mruczy już na dyrektorki

Wójt Mirosław Paterczyk pochwalił publicznie dyrektorki placówek oświatowych w gminie Kotlin. Pozytywnie ocenił ich pracę przy okazji omawiania przyszłorocznego budżetu.

Ciepłe słowa pod adresem dyrektorek padły na posiedzeniu komisji oświaty, kiedy to radna Jolanta Urbaniak zawnioskowała, aby w przyszłorocznym planie finansowym znaleźć pieniądze na nabycie wózków do przewożenia posiłków w przedszkolu. W jej opinii 15 tys. zł na zakupy dla placówki jest niewystarczające. Zaznaczyła, że ostatnio przedszkole wizytowała komisja rewizyjna. - *Jestem zdziwiona tym, jak pani dyrektor przeobraziła przedszkole. Kupiła między innymi nowe meble. Brakuje tam jeszcze pewnych rzeczy. Sądzę, że te 15 tys. zł nie wystarczy. Wózki do wożenia żywności z głównej kuchni mają wiele do życzenia. Są stare, pamiętające króla Ćwieczka. W tej chwili są wymogi, aby ta żywność była przewożona w zamkniętym wózku z półkami. Myślę, że do tego przedszkola można by uszczknąć trochę z innych zadań* - przekonywała szefowa komisji rewizyjnej. - *Z czego?* - zapytała skarbniczka Irena Antczak.

Wójt odpowiedział zachowawczo, że przeanalizuje sygnalizowany problem. Radna nie ustępowała. - *Ja myślę, że pani dyrektor w przedszkolu bardzo się stara. W jednej sali brakuje jeszcze kompletu mebli. Ma grupy po 25 dzieci i tych mebli jest za mało. Przede wszystkim wózki do żywności musiałyby być, bo ktoś przyczepi się i będzie kara*. Włodarz Kotlina stwierdził, że „wszystkie panie dyrektorki bardzo starają się i musi je pochwalić". - *Nie jest to tylko kwestia moich nacisków czy stosowanych uwag. Współpraca idzie w dobrym kierunku. Nadrabiamy takie czy inne rzeczy, które są wręcz wymagane lub powinny istnieć już dawno* - podkreślił Mirosław Paterczyk. Zaakcentował, że przedszkole zmieniło swój wizerunek i nie można się go już wstydzić. Oprócz tego zauważył potrzebę remontu toalet.

- *Sami państwo zwróciliście uwagę i też przyznaliście, może nie tak jednogłośnie, że panie dyrektorki starają się. Ja też jestem z tego zadowolony, mimo że niejednokrotnie mruczę* - mówił wójt. To zgoła odmienia opinia od tej, którą wójt wypowiadał cztery miesiące temu. Od nowego roku szkolnego obniżył dyrektorkom szkół i przedszkola dodatki motywacyjne. Postanowił, że zamiast 9-procentowego, będą otrzymywały tylko 5-procentowy. W wypowiedzi dla „Gazety" stwierdził, że oczekuje od nich, aby „były menedżerami, a nie tylko takimi osobami, które przychodzą i wypłakują takie czy inne rzeczy". Dodatek obniżył od września do grudnia i zaznaczył, że jest możliwość powrotu do poprzedniej stawki.

Czy ostatnia publiczna pochwała może świadczyć, że włodarz gminy ma noworoczny prezent dla swoich podwładnych? - *Liczyć zawsze mogą, a rzeczywistość pokaże, jak będzie. Powiedziałem, że wiele rzeczy mi się podoba, ale są jeszcze pewne, które można poprawić* - odpowiada wymijająco Mirosław Paterczyk.

(era)

ELŻBIETA KRAWCZYK
dyrektor Przedszkola w Kotlinie

Zakup wózków zaplanowałam w przyszłorocznym budżecie. Aktualnie mamy cztery, które są odkryte i każdy talerz z posiłkiem musimy przykrywać następnym. Chciałabym zakupić dwa zamknięte wózki takie jak są w szpitalach.

AWANTURA W POWIECIE O „SCHETYNÓWKI"

Panowie z „Dziesiątki" pakujcie się i idźcie

- *Odbieram to jako wotum nieufności dla burmistrza i rady miejskiej* - powiedział do radnych powiatowych burmistrz Jarocina Stanisław Martuzalski. Ostre słowa padły po tym, jak radni z klubu „Dziesięciu" - dawnej Ziemi Jarocińskiej, nie wyrazili zgody na przekazanie gminie Jarocin dofinansowania na przebudowę ul. Ługi w Jarocinie - gmina w zamian chciała udzielić dotacji na remont drogi powiatowej - ul. Wolności w Golinie.

Sprawa była pilna, ponieważ obydwie inwestycje mają szansę na 50-procentowe dofinansowanie z rządowego programu tak zwanych „schetynówek", w którym termin składania wniosków upływa 19 grudnia. - *Wszyscy wiemy, jak ważne w tym programie jest partnerstwo. Wspólny udział samorządów oznacza większą ilość punktów i większe szanse na dofinansowanie* - argumentował burmistrz Jarocina Stanisław Martuzalski. Z tego powodu do powiatowej inwestycji w Golinie zobowiązał się również dopłacić właściciel firmy Biernacki oraz Jarocińskie Linie Autobusowe. - *To jest raczej mój ukłon w stronę powiatu, bo zdaję sobie sprawę, że mam mniejsze szanse na pozyskanie tych środków ze „schetynówek" niż wy, ale nie o to chodzi. Ważna jest współpraca i wzajemne zaufanie. Możemy na tym tylko zyskać* - przekonywał Martuzalski. Następnego dnia - w piątek, na sesji nadzwyczajnej zwołanej tylko w tej sprawie, radni miejscy mieli podjąć uchwałę o odwzajemnieniu pomocy, czyli dofinansowaniu drogi powiatowej w Golinie. - *Tu nie jest aż tak ważne, kto ile da. Chodzi o partnerstwo i skuteczność w pozyskiwaniu dodatkowych środków* - tłumaczył burmistrz Jarocina, Stanisław Martuzalski. Zadeklarował również, że gmina przekaże w przyszłym roku dofinansowanie do przebudowy wiaduktów. - *Myślę, że jeśli już będziemy mieli rozliczoną nadwyżkę budżetową, będzie to możliwe* - stwierdził.

Jednak powiatowa „Dziesiątka" zażądała od burmistrza Jarocina gwarancji na piśmie w kilku sprawach - że w razie niepowodzenia gminnej inwestycji, dofinansuje powiatową, że firma Biernacki na pewno przekaże deklarowany udział w inwestycji w Golinie i że gmina przeleje na konto powiatu obiecane pieniądze na przebudowę wiaduktów - mimo że porozumienie między obydwoma samorządami mówi, iż dotacja zostanie przekazana po zakończeniu inwestycji.

Julian Zegar - od miesiąca członek zarządu powiatu, twierdził, że wejście we współpracę z gminą Jarocin narazi powiat na straty. - *Ja liczę słupkami. Matematyki mnie uczył Gogulski, profesor, dobry nauczyciel. Z gminy 1,7 mln zł na wiadukty nie mamy - w powietrzu wisi. Burmistrz był. Przedstawił nam „bałabajkę" - bo ja tak zrozumiałem. Nic konkretnego nie powiedział. Nie powinien facet na takim stanowisku tak nas bujać* - stwierdził Zegar i wyliczał dalej. Przerwał mu radny Andrzej Dworzyński. - *Kto cię tej matematyki uczył? Bzdury opowiadasz. Tylko pokazałeś słupki z jednej strony, a co powiat daje gminie?* - skomentował. - *Dwoma rękami jestem za zrobieniem tej drogi* - twierdził Zegar. - *Bo my, jako powiat ładnie wyjdziemy - za 400 tys. zł możemy zrobić drogę. Ale, żeby się nie okazało, że to jest sprawa polityczna i będziemy musieli to przerwać, jeśli nie dostaniemy 1,7 mln zł na wiadukty* - tłumaczył. Do dyskusji włączył się Zygmunt Meisnerowski. - *Panie Zegar, ja panu to prosto wytłumaczę - my dajemy 400 tys. zł i burmistrz daje 400 tys. zł - zostają wiadukty, na które burmistrz też chce pieniądze dać - więc nie rozumem pana. Ale może też być tak, że Jarocin wyda 400 tys. zł na swoją drogę na Ługach. Nie da nam na wiadukty i wtedy naprawdę będziemy 1,8 mln zł w tył. I taka jest prawda* - tłumaczył poirytowany Meisnerowski.

Z kolei z wyliczeń Przemysława Musielaka, etatowego członka zarządu powiatu, wynikało, że zgoda na wspólne inwestycje drogowe z Jarocinem jest dla powiatu opłacalna. - *Optymistycznie patrząc, powiat wydając 4,6 mln zł, będzie miał inwestycji na swoim terenie za blisko 9 mln zł.* Wszystkie te wyliczenia nie przyniosły żadnego rozstrzygnięcia. W tej sytuacji - ok. godz. 19.30 ogłoszono półgodzinną przerwę w obradach, w czasie której odbyła się narada członków klubu „Dziesięciu". Po powrocie na salę przewodniczący Tomasz Kosiński ogłosił kolejną przerwę - tym razem do poniedziałku - do godz. 17.00.

- *Nie przerywajmy obrad. Zróbmy 15-minutową przerwę. Panowie inaczej my dzisiaj kończymy ten powiatowy samorząd. Opamiętajcie się* - apelował radny Zygmunt Meisnerowski. - *Panowie z „Dziesiątki" pakujcie się i idźcie. Dobranoc* - dodał radny Walenty Kwaśniewski.

- Ja liczę słupkami. Matematyki mnie uczył Gogulski - powiedział nowy członek zarządu powiatu - Julian Zegar w czasie dyskusji na temat pomocy finansowej dla gminy Jarocin (drugi z lewej)

ANNA KONIECZNA
a.konieczna@jarocinska.pl

POWIAT

Tylko starosta ma nadzieję na pieniądze do końca roku

Ponad 1 mln 600 tys. zł miała przekazać w tym roku powiatowi gmina Jarocin na przebudowę wiaduktów na ul. Powstańców Wlkp.

W myśl porozumienia, jakie podpisały w tej sprawie obydwa samorządy, dofinansowanie miało trafić do powiatu po zakończeniu inwestycji, czyli na końcu tego roku. Jednak wiadukty nie będą skończone w 2012 r. Dlatego nikt nie spodziewał się, że na pieniądze z gminy jest jeszcze jakaś szansa. Tylko starosta Mikołaj Szymczak nie stracił nadziei. Pytany przez radnych o wolne środki na koniec 2012 roku powiedział: - *Jeśli otrzymamy środki z gminy Jarocin, które wynikają z porozumienia i uchwały rady miejskiej, w wysokości niecałych 1 mln 700 tys. zł, to takie kwoty mogą się pojawić na koniec grudnia. Jeśli nie dostaniemy tych pieniędzy, to wtedy te środki będą znacząco mniejsze - w okolicach 300 tys. zł* - poinformował Mikołaj Szymczak.

> Kierownik przebudowy wiaduktów - Romuald Pawlik z firmy Skanska, poinformował radnych, którzy wizytowali inwestycję, że zadanie zostanie zakończone w kwietniu przyszłego roku - zastrzegł jednak, że jeśli roboty zostaną przerwane przez zimę - termin będzie jeszcze przesunięty.

- *Panie starosto, jeśli zwróciłby pan uwagę, to na ostatniej sesji rady miejskiej burmistrz Jarocina powiedział, że te pieniądze zostaną przekazane, ale po zakończeniu inwestycji. Raczej nie w tym roku. Chyba że pan wie coś więcej o zakończeniu inwestycji niż my* - stwierdził radny Marian Matkowski. - *Ale nie jest powiedziane, że po zakończeniu całej inwestycji* - odpowiedział Mikołaj Szymczak. Do dyskusji włączył się radny Zygmunt Meisnerowski. - *Uchwała jest jednoznaczna - po zakończeniu inwestycji. Poza tym miałem okazję - jakiś miesiąc temu, być świadkiem rozmowy pana starosty z burmistrzem Martuzalskim, który jednoznacznie powiedział: na pieniądze można liczyć, ale w przyszłym roku, po zakończeniu inwestycji. Tak, że ja nie sądzę, że ten temat należy jeszcze komentować* - stwierdził Meisnerowski. - *Tak. Tak powiedział, ale nie traktowaliśmy tego ostatecznie* - odpowiedział starosta. - *Mówił, że nie ma pieniędzy, że ma kłopoty, ale zawsze można negocjować. Ja uważam, że należy. Zresztą jestem z burmistrzem umówiony na rozmowę w tej sprawie* - argumentował Szymczak. - *Ja uważam panie starosto, że wszelkie rzeczy należy czytać* - zwrócił uwagę radny Matkowski. - *Ale czytać ze zrozumieniem* - dodał.

(ann)

Życie po omacku

Od czterech lat mieszkają w Jarocinie. Pan Janusz nie widzi wcale, pani Monika ma jaskrę i wrodzoną zaćmę dziecięcą, a ich syn, Grześ, odziedziczył zaćmę po mamie. Tylko najmłodszy chłopiec - Sebastian - jest zdrowy. - *Jeśli całkowicie przestanę widzieć, a do tego może prowadzić jaskra, wezmę białą laskę i pójdę. Może będę się załamywać, może będę płakać w poduszkę, ale będę się po Jarocinie poruszać* - deklaruje Monika Różewska.

Różewscy do wszystkiego podchodzą z uśmiechem. - *Jak będę miała gorszy dzień, wpadnę do urzędu zła, to mnie też źle potraktują - obojętnie czy będę miała dobry wzrok, czy słaby* - tłumaczy pani Monika.

Na sklepowych półkach ciężko znaleźć poszukiwane produkty. Najczęściej etykiety czyta Grześ lub pomagają w tym pracownice sklepu. W domu jest łatwiej. - *Mamy ustalone, że cukier stoi z tyłu w szafce po prawej stronie, leki są na tej półce, a nie na innej. Jestem w stanie przez telefon określić, gdzie coś stoi* - mówi Monika Różewska

Kiedyś miałam straszne doły, ale zerwałam się z tapczanu, powiedziałam: „Grzesiu, idziemy się uczyć jazdy na rowerze". Tak samo chodzimy razem na sanki. Czasem jest ciężko, ale staramy się nie załamywać - mówi mama Grzesia

Trudno było zebrać całą rodzinę w jednym miejscu. Chłopców wszędzie pełno, są bardzo żywiołowi, a w dodatku Sebastian nie lubi zdjęć. W końcu to się udało. Przy okazji państwo Różewscy poprosili, by w ich imieniu złożyć czytelnikom najlepsze życzenia świąteczne

Grześ prowadzi swojego tatę na zakupy do Intermarché. Na przejściu dla pieszych wyjaśnia: - *U mnie jest jedna zasada: dusi się guzik tak długo, aż nie będzie zielone*. Jest po zmroku, na parkingu przed marketem chłopiec rozgląda się uważnie, by nie wpadli pod samochód. Przy stoiskach ze sprzedawczyniami nie ma problemu. Pan Janusz o wszystko dopytuje. - *Mały tu mówi o jakichś parówkach. Jakie macie?* - pyta. Ekspedientka wymienia wszystkie nazwy. - *Najcieńsze, jakie istnieją!* - chce Grześ. - *Jedną z serem, drugą - bez* - domaga się. - *Te z serem proszę zapakować osobno* - dodaje pan Janusz. W części samoobsługowej zaczyna się problem. Grześ szuka produktów na półkach i porównuje ceny - wszystkie etykietki musi mieć bardzo blisko przed oczyma. Kiedy bezskutecznie próbuje znaleźć na górnych regałach duże opakowanie chusteczek w kartoniku, z pomocą przychodzi pracownica sklepu. - *To było 150 sztuk, 4-warstwowe* - precyzuje Grzesiu, a sprzedawczyni sprawdza kolejno wszystkie pudełka.

Trzy lata rozmów

Pan Janusz urodził się w Dębnie (gm. Nowe Miasto), pani Monika w Poznaniu. - *Poznaliśmy się w 1995 roku na turnusie rehabilitacyjnym w Ciechocinku. Jeszcze wtedy widziałem* - opowiada Janusz Różewski. - *Ja w ogóle nie byłam nim zainteresowana* - dodaje Monika Różewska. Osiem lat później szukała osoby towarzyszącej na imprezę karnawałową. Koleżanka dała jej numer mężczyzny, którym potem okazał się Janusz. Na zabawę nie poszli, ale.. - *Zaczęliśmy do siebie dzwonić* - wspomina pan Janusz. - *Ty do mnie dzwoniłeś* - precyzuje pani Monika. - *Z biegiem czasu Monika zaczęła wydzwaniać do mnie. Rozmowy trwały po dwie godziny, zaprzyjaźniliśmy się. Monika ciągle namawiała mnie do przyjazdu*. Któregoś dnia - po trzech latach telefonicznych kontaktów - pan Janusz zjawił się na jej działce. - *Tak się zaczęło, od 2 września 2006* - uściśla datę spotkania pan Janusz.

Jak obrać ziemniaki i przewrócić naleśnika

Kiedy zamieszkali razem w Szamotułach, Grześ miał 3 lata. Wtedy pani Monika wróciła do pracy. - *Chciałam Januszowi udowodnić, że osoba niewidoma może robić wszystko to, co zdrowa. Może obierać ziemniaki, sprzątać, bawić dzieci* - zapewnia. - *Monika kiedyś stwierdziła, że jak nic nie robię, to mam obrać ziemniaki. Mówię: „Kobieto, ty jesteś chyba niepoważna! Ja mam obierać ziemniaki?!" Ona się uparła, powiedziała, że jak wróci z pracy, to sprawdzi i poprawi*. I poprawiała. Przez cztery dni. - *Potem doszła do wniosku, że już nie musi sprawdzać i mam je od razu wstawiać na gaz. Teraz potrafię ugotować cały obiad* - chwali się. - *Jedyne, czego Janusz jeszcze nie zrobił, to nie przewrócił na patelni naleśnika i kotletów* - dodaje jego żona.

Biegała po Szamotułach, a w Jarocinie bez pracy

Rodzina Różewskich miała się powiększyć, dlatego postanowili kupić większe mieszkanie. W Szamotułach było drogo, więc znaleźli je w Jarocinie. Tak spełniło się jedno z marzeń pana Janusza - zamieszkanie na os. Konstytucji. Dziesięć dni po przeprowadzce urodził się Sebastian.

Pani Monice, przyzwyczajonej do dużego miasta, też bardzo podoba się w Jarocinie. Czuje się tu bezpiecznie. - *Mimo że ja nie rozpoznaję wszystkich, to ludzie kojarzą mnie. Wiem, co się dzieje z dziećmi, bo zawsze ktoś mi powie* - podkreśla. Jedynym minusem jest brak pracy. Pani Monika skończyła liceum ekonomiczne, szkołę handlową i studia pedagogiczne, a do tego jest masażystką, ale od pięciu lat nie pracuje zawodowo. - *Mam nadzieję, że w końcu ktoś mi zaufa i znajdę pracę. Jak mnie nikt nie zatrudni, to sama się zatrudnię!* Podejrzewa, że problemem jest nie tylko kryzys ekonomiczny, ale też uprzedzenia pracodawców.

Pani dyrektor ich załatwiła

Grześ skończy w marcu 10 lat, chodzi do czwartej klasy. - *Najbardziej lubię szkołę, kiedy się okazuje, że „przykro nam, idźcie, dzieci, do domu, bo pani jest chora"* - odpowiada z rozbrajającą szczerością. W szkole mieli obawy, że Grześ sobie nie poradzi. - *Poświęciłam dwa popołudnia na to, by nauczył się szkoły. Oprowadziłam go, a potem mówiłam: „Grzesiu, idziemy do sekretariatu" albo „Grzesiu, zaprowadź mnie do świetlicy" i on mnie prowadził. Policzyliśmy też schody, żeby mógł zbiegać, a nie schodzić* - wyjaśnia jego mama i dodaje: - *W pierwszej klasie pani mi powiedziała, że boi się, że Grzesiu spadnie ze schodów. Tydzień później ze schodów spadł Kolega Grzesia i złamał rękę*.

Jak to jest chodzić do szkoły i mieć problemy ze wzrokiem? - *Normalnie* - odpowiada bez namysłu chłopiec. - *Szkoła jest bardzo duża, ale jakoś nigdy się w niej nie gubiłem* - dodaje. - *Na lekcjach to też nie jest problem. Mam takie lupki, dużo lupek, całe mnóstwo oraz lornetkę do czytania z tablicy i ich używam*.

Nauczycielki czasem bywają nadopiekuńcze. - *W trzeciej klasie myślałem, że zwariuję, bo na przerwie pani się tak bała, że tylko mi kazała siedzieć. Teraz biegam po korytarzach* - cieszy się Grzegorz. W ubiegły czwartek ominęło go wyjście z klasą na sanki w ramach lekcji WF-u. - *Zadzwonili do mnie ze szkoły, czy Grześ może iść na sanki, bo ma zwolnienie z WF-u. Odpowiedziałam, że tak, bo zwolnienie dotyczy przede wszystkim gier zespołowych. Ale nie zdążył, bo pani już poszła z dziećmi, więc siedział w świetlicy* - relacjonuje Monika Różewska i podsumowuje: - *Jest tolerancja, ale nie ma równości. Choć i tak chciałabym, żeby każda szkoła w Polsce była tak otwarta na dzieci niepełnosprawne jak szkoła podstawowa nr 4*.

Jak zapewnia chłopak, koledzy z klasy w większości są fajni. - *Od pewnego czasu czterech chłopców zaczęło na mnie gadać brzydkie słowa. Mówili tak na wszystkie dzieci, które miały problemy ze wzrokiem. Ale pani dyrektor ich załatwiła i się uspokoili, więc już nie powinno być niczego takiego koszmarnego*.

Grześ uwielbia nagrywać filmy i dźwięki telefonem komórkowym (filmik, który sam nagrał o swojej rodzinie dostępny jest na stronie jarocinska.pl). Interesują go komputery. Uczestniczy też w lekcjach pływania organizowanych przez Fundację „Ogród Marzeń". - *Najbardziej lubię wskakiwać do wody i pływać dziką rzeką. Czasem te prądy umieją tak porwać człowieka, że aż się kręci w głowie* - zachwyca się i zapewnia, że problemy ze wzrokiem w ogóle mu nie przeszkadzają.

Chodnik, miękko, chodnik, trawka

Pan Janusz nie widzi wcale od 1997 roku. - *Miałem za wysokie ciśnienie gałek ocznych. Nałożyły się na to zaćma, jaskra, jakieś zrosty. Bach i koniec!*

Jak mówi pani Monika, jej mąż ma opór, żeby samemu chodzić po Jarocinie, bo choć ma dobrą orientację w terenie, to wszędzie jest pełno samochodów. - *Poruszanie się po okolicy jest dla osoby niewidomej bardzo trudne. Trzeba nauczyć się wybranych tras, opracować tzw. punkty orientacyjne* - wyjaśnia. - *Najgorzej jest, gdy pada śnieg, gdy są mrozy. Wtedy nie czuć zmiany podłoża: chodnik, miękko, chodnik, trawka... Jeśli przyjdzie mróz, to nie wiem, czy idę po chodniku czy zamarzniętej ziemi. Dźwięk laski też jest bardzo podobny* - dopowiada pan Janusz. Sam odbiera prawie 4-letniego Sebastiana z przedszkola i chwali kierowców, którzy zatrzymują się na przejściach, samodzielnie robi też zakupy w osiedlowych sklepach. Gorzej z wyprawami do centrum miasta.

Ocaleni - oznaczeni

Pani Monika ma jaskrę i wrodzoną zaćmę dziecięcą, spowodowaną najprawdopodobniej różyczką jej mamy. W internecie prowadzi bloga „Ocaleni". - *Zawsze mi tłumaczono, że jeśli kobieta w ciąży jest chora na różyczkę, to dziecko będzie upośledzone fizycznie i psychicznie. Pod tym względem już czuję się ocalona. Ale czuję się także ocalona pod względem społecznym* - uśmiecha się. - *Moi rodzice myśleli, że będę siedzieć w domu na rencie, trzy razy dziennie posiłek, nieskończona zawodówka. A ja po studiach, mieszkanie, rodzina. Sama chyba coś w sobie ocaliłam, taką siłę walki*.

Różewska raz widzi lepiej, raz gorzej. Jak się porusza? - *Inne zmysły są bardziej wyczulone. Gdy zamknę oczy, potrafię wyczuć, że obok są trzy osoby, że stoją po lewej czy po prawej*. Ostatnio stara się rozpoznawać ludzi po głosie, ubraniach, sposobie chodzenia. - *Czasem widzę kolor sweterka, ale już nie zobaczę makijażu na twarzy. Kiedy są gorsze dni, wszystko jest zamazane* - opowiada. Tydzień temu w piątek jechała do Poznania. Zabłądziła. - *Wsiadłam do złego autobusu. Zlały mi się liczby* - relacjonuje. - *Poprosiłam o pomoc. Nie miałam laski, więc musiałam tłumaczyć, że jest ciemno, że bardzo źle widzę. Ludzie tego nie rozumieją. Czasem mówią, że oni też mają słaby wzrok, że noszą okulary. Z laską nie trzeba niczego tłumaczyć, bo sygnał jest czytelny. To było straszne, wszystko mi się rozmazało, straciłam orientację. A jak oznakować osobę niewidomą, która chce popływać na basenie?* - zastanawia się: *Nie ma przecież białej laski w ręce. A trudno mówić każdemu dookoła: „Uwaga, tu jest niewidoma osoba", bo to jest przykre*. W ubiegły wtorek zmieniła podejście. Przestała bać się chodzenia z laską, nauczyła się obsługi komputera przez tzw. gadaczkę. - *Wcześniej wsadzałam nos w ekran*.

Brakuje tylko normalnego życia

Państwo Różewscy nigdy nie narzekają, mimo przeciwności losu ciągle się śmieją, żartują. W październiku pani Monika przeszła zabieg cyklokrioterapii, czyli zamrożenia ciała rzęskowego, znajdującego się w tylnej komorze oka, co miało zahamować rozwój jaskry. Po nim nie była w stanie czytać, więc Grzesiowi w lekcjach codziennie pomagają wolontariuszki Fundacji „Ogród Marzeń". Grześ najprawdopodobniej będzie musiał przejść kolejny zabieg wszczepienia soczewki.

W ubiegłą środę okazało się, że jest szansa na zatrzymanie postępu jaskry u pani Moniki. Ratunkiem miało być wszczepienie stentu, ale po szczegółowych badaniach wykluczono tę możliwość. - *Będę miała robioną jakąś przetokę, czy coś takiego. Nazwa jest strasznie skomplikowana* - relacjonowała w poniedziałek z poznańskiego szpitala pani Monika. Zabieg odbędzie się we wtorek. Nie wiadomo dokładnie, kiedy opuści szpital.

Za czym najbardziej tęskni z dawnego życia? - *Odpadło mi jeżdżenie w góry, co bardzo kochałam. Braliśmy nawet udział w spływach kajakowych. Ale przy jaskrze nie można się wspinać i przekraczać wysokości 1.200 m n.p.m. Tego naprawdę brakuje, bo to jest takie normalne, fajne życie*.

KAROL GÓRSKI
k.gorski@jarocinska.pl

Serdecznie dziękujemy radnej Marzenie Michalak-Pięknej i pani Hani Buchwald za paczki świąteczne, które otrzymaliśmy oraz wolontariuszkom Kasi, Agnieszce i Laurze za codzienną pomoc

Różewscy

JAK DOSTAĆ MIESZKANIE SOCJALNE OD GMINY?

Do Wilczyńca z padaczką i chorym kręgosłupem

Państwo Stachurscy* są małżeństwem od niedawna. Mieszkali na os. Konstytucji w Jarocinie, nad pizzerią „Stodoła". - *Spółdzielnia sprzedaje nasze mieszkanie, my tam nie mamy żadnych zadłużeń, jeszcze nam muszą zwrócić pieniądze* - zapewnia pani Jadwiga. - *Tam było płacone normalnie, jak za zwykłe mieszkanie - 150 zł za miesiąc. Spółdzielnia brała remontowe 15 lat i nic nie zrobili tam* - dodaje pan Stanisław*.

Jak tłumaczą, spółdzielnia „załatwiła" im mieszkanie socjalne, więc przenieśli się do niego. Ale z nowego domu nie są zadowoleni. - *Ja nie będę wszystkiego naprawiała na własny koszt. Z nimi się nie idzie dogadać* - mówi pani Jadwiga o Jarocińskim Towarzystwie Budownictwa Społecznego, które zarządza mieszkaniami socjalnymi, także tymi w Wilczyńcu. - *Oni, jak nam dali klucze, powinni z nami przyjechać i nam pokazać. A nie przyjechali, powiedzieli, że nie mają czasu na takie coś. Tylko klucze dali. Pisaliśmy do burmistrza, żeby w Jarocinie dostać mieszkanie. No to, niby że nie ma* - dodaje pani Jadwiga.

Szukał mieszkania przez 15 lat

Inną wersję historii Stachurskich zna prezes Spółdzielni Mieszkaniowej Lokatorsko-Własnościowej w Jarocinie. Już we wrześniu 1996 roku spółdzielnia złożyła pozew o eksmisję Stanisława z czteropokojowego mieszkania, które zajmował wtedy z rodziną, również położonego na os. Konstytucji. Powód? Ogromne zaległości, powstałe przez niepłacenie rachunków. Sąd nakazał wtedy eksmisję, jednak nie wydał uprawnienia do otrzymania lokalu zastępczego. - *Spółdzielnia mogła eksmitować ich na „bruk". Mając jednak na uwadze względy społeczne, humanitaryzm itd., przygotowaliśmy lokal socjalny* - wspomina Paweł Niewiadomski.

Pierwsza umowa najmu została zawarta w 1997 roku na okres dwóch lat. Pan Stanisław wiedział, że to tylko rozwiązanie tymczasowe i musi poszukać sobie mieszkania na wolnym rynku. - *To szukanie tak mu szło, że do 2012 roku nic nie znalazł. Ponieważ mamy inne plany co do tej nieruchomości, zmuszeni byliśmy wystąpić po raz drugi do sądu* - tłumaczy prezes spółdzielni. Nie mówi wprost, jakie to plany.

> - Tutaj są takie warunki, że się nie da mieszkać! Nie mogę używać zlewu w kuchni, bo jest bateria rozwalona. Ściany nieodmalowane, w brodziku woda leci, drzwi się nie domykają - wymienia pani Jadwiga*, która razem z mężem ponad miesiąc temu przeprowadziła się do Wilczyńca. Gmina przydzieliła im tam mieszkanie socjalne.

Sąd wydał kolejny nakaz eksmisji, tym razem jednak uznał prawo pana Stanisława i jego żony do lokalu socjalnego. Burmistrz Jarocina przydzielił im kawalerkę w Wilczyńcu. Przeprowadzili się tam 15 listopada.

Jak teraz pracować?

Stachurscy twierdzą, że przez skierowanie ich do Wilczyńca stracili możliwość zarobkowania. W ostatnich latach oboje odrabiali kontrakty z opieki społecznej. Pracowali w jednej z jarocińskich szkół po 40 godzin miesięcznie. W zamian otrzymywali po 250 zł.

- *Biorą udział w pracach społecznie użytecznych, są chętni do pracy* - przyznaje Igor Armon, z-ca dyrektora jarocińskiego MGOPS-u. - *Może znajdziemy im jakieś zajęcie bliżej miejsca zamieszkania, np. w Wilczyńcu czy Roszkówku. Nie muszą koniecznie wykonywać tych prac w szkole* - zastrzega.

Pan Stanisław dostał się na kilkumiesięczny staż z urzędu pracy. Pracował w tej samej szkole, jednak zarabiał już ponad 900 zł. - *Przez to, że tu przyszliśmy, on nie ma stażu przedłużonego, bo nie pasuje mu dojeżdżać na 6.00, nie ma autobusu z Wilczyńca* - narzeka pani Jadwiga. Co chwilę powtarzają, że chcieliby dostać mieszkanie socjalne w Jarocinie. Tych jednak nie ma zbyt wiele i ich szanse są niemal zerowe.

Telefony po pijanemu

Prezes Jarocińskiego Towarzystwa Budownictwa Społecznego nie kryje zdumienia faktem, że państwo Stachurscy zgłosili się do „Gazety Jarocińskiej". W jego odczuciu, pokazali swoją roszczeniową postawę. - *Żeby otrzymać lokal socjalny, to naprawdę trzeba się „postarać". A jeżeli ktoś jeszcze ma pretensje i dzwoni do spółki pod wpływem alkoholu, to dla mnie jest to sprawa bardzo nieprzyjemna* - kręci głową Tomasz Wawrocki. - *Mieszkanie było w pełni wyposażone, czyste, nie było żadnych usterek, które mogłyby spowodować ich niezadowolenie* - ucina prezes.

Stachurscy twierdzą, że nie piją. - *A za co?* - rozkłada ręce pan Stanisław. - *Ja biorę takie leki, że nie mogę pić* - zarzeka się pani Jadwiga. Jednak kilka lat temu została skierowana przez sąd na leczenie z uzależnienia.

Może jak gazeta napisze...

Oboje chorują. Pani Jadwiga ma padaczkę. - *Jak dostanę atak, to muszę mieć pogotowie od razu. A zanim oni tu dojadą...* - spuszcza wzrok kobieta. - *Ja jestem teraz na zwolnieniu lekarskim ze stażu, bo mi znowu trzasnął kręgosłup. Rowerem nie mogę jeździć, bo jakbym się odwrócił, to mógłbym z niego spaść* - przedstawia swój stan zdrowia pan Stanisław. Ma skierowanie na operację kręgosłupa.

Stachurscy są przekonani, że w Jarocinie żyłoby im się łatwiej. - *Więcej pracy, mógłbym sobie gdzieś dorobić. A tu?* - rozgląda się mężczyzna. Nie tracą nadziei. - *Tu mieszkała taka pani z dziećmi. O niej też było w gazecie napisane i jej się udało w Jarocinie dostać mieszkanie. Tutaj się rozchodzi o to, że my chorujemy oboje* - podkreśla pani Jadwiga.

PIOTR IGNASIAK
p.ignasiak@jarocinska.pl

* imiona i nazwisko małżeństwa zostały zmienione

STRAŻ MIEJSKA W JAROCINIE KARMI PTAKI

Głodne kaczki zaczepiają ludzi

- *Przechodziłem ostatnio obok stawu w jarocińskim parku, podeszły do mnie kaczki i zaczęły dziobać reklamówkę. Szukały jedzenia. Nie przestraszyły się nawet psa. Gdzie są ci ludzie, którzy z dziećmi karmili je latem?* - pyta nasz czytelnik. - *Niech teraz wezmą odpowiedzialność za te zwierzęta i nadal je dokarmiają* - dodaje oburzony mieszkaniec Jarocina. Obawia się, że ptaki same nie poradzą sobie na takim mrozie.

Tymczasem nad stawem spotykamy Antoniego Karolczaka z Jarocina, który sam siebie nazywa „etatowym dokarmiaczem". - *Jestem tu codziennie. W piekarni na Maratońskiej kupuję chleb za 50 groszy. Jest mróz, więc mamy z dziećmi nie przychodzą, a one są naprawdę głodne* - mówi, rzucając kaczkom chleb. Te natychmiast podpływają i wyszarpują sobie jedzenie.

Czy powinniśmy karmić kaczki? - *Jeżeli ptaki już były dokarmiane i ktoś je tam ściągnął, to w tej sytuacji nie ma wyjścia i zarządca parku powinien je dokarmiać* - wyjaśnia Anna Andrzejewska z Nadleśnictwa Jarocin.

Do Urzędu Miejskiego w Jarocinie docierały już sygnały o głodnych ptakach. - *Rozeznajemy temat, jak pomóc tym kaczuszkom, które przyleciały i trzeba je niby dokarmiać, choć to chyba nie jest dobra sprawa na zimę, bo one potem zostają i mogą zamarznąć* - przekonywał w ubiegłą środę Michał Orłowski z Wydziału Gospodarki Komunalnej i Inwestycji UM w Jarocinie. Jeszcze tego samego dnia po południu do sprawy odniósł się wiceburmistrz Mikołaj Kostka. - *Telefon z prośbą o interwencję otrzymaliśmy dzisiaj ok. godz. 14.00. Niezwłocznie podjąłem działania związane ze zweryfikowaniem sprawy i po jej potwierdzeniu wskazałem straży miejskiej codzienne dokarmianie i monitoring sytuacji* - poinformował.

- *Z tego, co myśmy się orientowali w kołach łowieckich, nigdy nie powinno się dokarmiać dzikich kaczek i tego się nie robi. One mają same sobie radzić i tyle. Ale wykonam polecenie mojego przełożonego i od dnia jutrzejszego* (piątek, 14 grudnia - przyp. red.) *będziemy dokarmiać* - zapewnia Krzysztof Adamiak, komendant jarocińskiej straży miejskiej. Obawia się między innymi, że nie będzie pieniędzy na zakup wystarczającej ilości ziarna. - *Byle się nie okazało, że teraz będzie tych kaczek 50, a za tydzień - przy dokarmianiu - będzie 350* - zastrzega.

(kg)

Antoni Karolczak codziennie dokarmia kaczki na jarocińskim stawie i zachęca do tego innych

BĘDZIE KOLEJNA URZĘDOWA GAZETKA W JAROCINIE

Biuletyn burmistrza na koszt spółek?

Władze Jarocina znów chcą wydawać urzędowy biuletyn. Urzędnicze teksty mają być sponsorowane przez miejskie spółki.

- *Kiedy się dowiedziałem o tym kilka dni temu, od razu zajrzałem do „Gazety Jarocińskiej" z początku tego roku* - komentuje Robert Kaźmierczak, przewodniczący Rady Miejskiej w Jarocinie. I przypomina kampanię wyborczą. - *Byłem wtedy jedynym kandydatem, który nie kwestionował zasadności wydawania takiego publikatora przez gminę w celu informowania.* Rzeczywiście ostra krytyka urzędowej gazetki była jednym z elementów lutowej kampanii wyborczej dzisiejszego burmistrza i jego obecnego zastępcy. Wtedy kontrkandydaci w tej sprawie mówili niemal jednym głosem. - *Absolutnie nie! Jestem przeciwny temu, aby gmina bądź należąca do niej spółka wydawały urzędową gazetkę* - zapewniał Stanisław Martuzalski. Mikołaj Kostka, również zdeklarowany przeciwnik, zauważał coś jeszcze. - *Często jest bowiem tak, że nie jest ona* (urzędowa gazetka- przyp. red.) *źródłem obiektywnej informacji, ale nachalną propagandą działań burmistrza i jego zaplecza politycznego.*

Fot. Bartek Nawrocki

Kto doradził burmistrzowi Stanisławowi Martuzalskiemu wydawanie urzędowego biuletynu? Sekretarz Aldona Łyskawińska twierdzi, że nic nie wie na ten temat

Burmistrz mówi prezesom

O tym, że Stanisław Martuzalski zastanawia się nad powrotem do wydawania kolejnego periodyku, słychać od końca lata. W październiku temat poruszył publicznie lider tzw. zaplecza obecnych władz, radny Jerzy Walczak. - *Musimy informować społeczeństwo, że mamy długi* - apelował na sesji, choć wcześniej znany był z krytyki urzędowych periodyków. Stanisław Martuzalski odpowiedział, że „przygotowuje pewną koncepcję i przedstawi na kolejnej sesji". Nie przedstawił, ale też, jak się okazuje, z pomysłu nie zrezygnował.

W ubiegłą środę w magistracie odbyło się spotkanie, w którym prócz władz miasta uczestniczyli urzędnicy i prezesi spółek komunalnych. O tym, co działo się na posiedzeniu nikt oficjalnie rozmawiać nie chce. - *Burmistrz wraz z zastępcą przedstawili założenia do nowego 2-miesięcznika* - opowiada osoba chcąca zachować anonimowość. - *Proszono, by każda spółka przygotowała materiały do czwartku 13 grudnia według założeń, które otrzymaliśmy. Sugerowano, że docelowo prowadzić będzie to jedna ze spółek.* Odpowiedzialny za spółki Mikołaj Kostka widzi to nieco inaczej. - *Mówiliśmy o pewnym marketingu zewnętrznym, wizualizacji* - tłumaczy wiceburmistrz. - *Prezesi wielokrotnie zgłaszali, że jest brak spójności przekazu zewnętrznego w kontekście całej działalności spółek komunalnych.* O szczegółach Kostka rozmawiać nie chce. W urzędowych kuluarach można się jednak dowiedzieć, że pomysł nie wyszedł od niego, a jedynie „wykonywał polecenia w tym zakresie". Pierwszy zastępca burmistrza Hanna Szałkowska, znana ze sceptycznego podejścia do urzędowych biuletynów, w ogóle nie chce komentować planów wydawniczych magistratu. Kostka irytuje się przy dłuższej rozmowie. - *Prezesi też mieli swoje propozycje w tym kontekście, to wpłynęło do Biura Promocji Gminy i proszę tam pytać* - odsyła.

Ta rozmowa jest bezprzedmiotowa

Kiedy urzędnicy dowiedzieli się, że „Gazeta" interesuje się ich planami wydawniczymi, postanowili iść w zaparte. - *Ta rozmowa jest być może nawet bezprzedmiotowa* - uciął temat Andrzej Gogulski, odpowiedzialny za kontakty z mediami. Sekretarz Aldona Łyskawińska, której podlega BPG, twierdzi, że „Gazeta" posługuje się w tej sprawie plotkami. - *Niech pan mnie nie pyta o rzeczy, na które ja nie mogę udzielić informacji* - tłumaczy sekretarz Łyskawińska. Z niepotwierdzonych informacji wynika, że w trakcie tygodnia postanowiono wydanie gazetki odłożyć. Pewnych działań nie udało się jednak ukryć. - *Przed urzędem były robione wielkie zdjęcia. Wszyscy pracownicy grzecznie musieli się ustawić ładnie. Na zdjęciu to miało wyglądać, że wszyscy się kochają, z tego co wiem, prezesi też byli poproszeni, tylko nie wszyscy przyjechali* - opowiada osoba zorientowana.

Ja już swoje przeżyłem z gazetami

„Gazeta" dotarła też do gotowej makiety planowanego periodyku. Są tam wytyczne dotyczące grafiki i wielkości tekstów, jakie miały przygotować miejskie firmy. Za publikację każda spółka miała zapłacić 800 zł. Co na to prezesi? Mariusz Małynicz, szef Zakładu Gospodarki Komunalnej nie odbierał telefonu. - *Pana prezesa nie będzie do 21 grudnia* - usłyszeliśmy w sekretariacie spółki. Robert Cieślak, szef Jarocińskiego Funduszu Poręczeń Kredytowych, który ostatnio jest na cenzurowanym, też nie miał wiele do powiedzenia. - *Ja już swoje przeżyłem z gazetami i oceniam ten pomysł* sceptycznie - komentuje Cieślak. Prezes Jarocińskich Linii Autobusowych nie ukrywa, że zna temat i jak dodaje, jest wiele sfer działalności spółki, które chciałby szerzej pokazać mieszkańcom. Oferta z miasta go zainteresowała. - *Nie chciałbym o tym rozmawiać, bo są to pewne propozycje, to jest w sferze ustaleń i obowiązuje mnie tajemnica handlowa* - tłumaczy Grzegorz Mirkiewicz.

Nie chodzi o manipulację

Po co gminie i spółkom, które mają do dyspozycji nie tylko Biuletyn Informacji Publicznej, ale i własne strony internetowe, kolejny publikator? Na to pytanie też nikt nie chce odpowiedzieć. Przynajmniej oficjalnie. - *Nie jesteście jedyną gazetą na rynku, są inne wydawnictwa, które moim zdaniem prowadzą działalność szkodliwą dla samorządu* - żali się jeden z pracowników ratusza. - *Po tym, co robią, uważam, że urząd powinien mieć możliwość wyjścia do mieszkańców przynajmniej raz na kwartał. I nie chodzi o gazetkę manipulacyjną, jak w poprzedniej kadencji, tylko o obiektywną informację na temat podejmowanych działań przez władze gminy i urząd.*

Według niepotwierdzonych informacji nowe wydawnictwo ma trafić do mieszkańców już w środę 19 grudnia.

(nba)

Przetarg na Jarocin Festiwal

Jak podawała wcześniej „Gazeta", w ubiegłym tygodniu gmina ogłosiła przetarg na organizatora przyszłorocznej edycji Jarocin Festiwal. Zwycięzca będzie odpowiedzialny za wszystko - od koncepcji artystycznej imprezy przez wybór i zakontraktowanie artystów, na gastronomii kończąc. Koszt festiwalu oszacowano wstępnie na 1.219.512 zł netto.

Wyłonienie organizatora w drodze zamówienia publicznego, jest pierwszą taką próbą od 2009 roku. Ostatnie festiwale organizowała poznańska agencja Go Ahead i to właśnie tej firmie daje się największe szanse na kolejną edycję imprezy.

Przetarg ma być rozstrzygnięty w styczniu.

(nba)

OGŁOSZENIE

ODESZLI OD NAS

Rodzinom zmarłych składamy wyrazy współczucia

ANIELA GRZEŚKOWIAK - l. 84 (Poręba)
FELIKS LISKE - l. 80 (Żerków)
JAN PLĄSKOWSKI - l. 87 (Jarocin)
KAZIMIERZ PODLASZ - l. 80 (Jarocin)
JULIANNA OSOŁKOWSKA - l. 98 (Jarocin)
JAN PERS - l. 96 (Jarocin)
LEONARDA ŚWIĄTEK - l. 88 (Jarocin)
HELENA POLSKA - l. 96 (Osiek)

ZATRZYMAJ SIĘ

Terminy spowiedzi przedświątecznej w jarocińskich parafiach:

- **Parafia św. Marcina wtorek 18 grudnia (kościół św. Marcina):** 8.00 - 9.00, 9.30 - 10.30, 14.45 - 16.00, 16.45 - 18.00
- **Parafia Chrystusa Króla piątek 21 grudnia:** godz. 8.00 - 9.00, 9.45 - 11.00, 15.00 - 16.00, 16.30 - 17.30, 18.00 - 18.30
- **Parafia św. Antoniego Padewskiego, sobota 22 grudnia:** - godz. 8.00 - 9.15, 9.45 - 11.00, 14.30 - 16.00, 17.00 - 18.00.

Msze święte podczas Wigilii i Świąt Bożego Narodzenia:

- **Parafia św. Antoniego Padewskiego w Jarocinie**
  Wigilia - pasterki o 22.00 i 24.00
  Boże Narodzenie - msze św. o 8.00, 9.00, 10.30, 12.00 i 16.30
  II dzień świąt - msze św. o 7.00, 8.00, 9.00, 10.30, 12.00, 16.30 i 18.30
- **Parafia św. Marcina w Jarocinie**
  Wigilia - pasterki o 22.00 (św. Jerzy) i 24.00 (św. Marcin)
  Boże Narodzenie - msze św. o 7.30, 8.30, 9.45, 11.15 (św. Jerzy) i 12.30 (św. Marcin)
  II dzień świąt - msze św. o 6.00, 9.45, 12.30 i 18.30 (św. Marcin), 7.30, 8.30, 9.45, 11.15 (św. Jerzy)
- **Parafia Chrystusa Króla w Jarocinie**
  Wigilia - pasterki o 22.00 i 24.00
  Boże Narodzenie - msze św. o 6.45, 8.00, 9.30, 11.00, 12.15
  II dzień świąt - msze św. o 6.45, 8.00, 9.30, 11.00, 12.15, 17.30
- **Parafia Matki Bożej Fatimskiej w Jarocinie**
  Wigilia - pasterki o 22.00 i 24.00
  Boże Narodzenie - msze św. o 9.30 i 11.00
  II dzień świąt - msze św. o 8.00, 9.30 i 11.00

Odliczają czas do świąt na Roratach

Fot. Stanisław Dziekański

Adwent to radosny czas oczekiwania na przyjście Jezusa. W duchowe przygotowanie do Bożego Narodzenia szczególnie włączają się dzieci, które z lampionami uczestniczą w codziennych mszach św. roratnich. Ze względów organizacyjnych większość parafii od wielu już lat organizuje adwentowe Eucharystie ku czci Matki Bożej nie jak nakazuje wielowiekowa tradycja w godzinach porannych, ale wieczorami. Na zdjęciu dzieci z parafii św. Marcina w Jarocinie.

(ls)

Sianko na rekolekcje i wyjazdy

Młodzież zrzeszona we Franciszkańskim Ruchu Apostolskim, działającym w parafii św. Antoniego Padewskiego w Jarocinie zorganizowała kolejną akcję, z której dochód przeznaczany jest na wsparcie ich wyjazdów i rekolekcji. W październiku rozprowadzali własnoręcznie wykonane różańce, a w grudniu - poświęcone sianko na stół wigilijny. Zorganizowali też akcję rozdawania wśród parafian cytatów z Pisma Świętego, aby w ten sposób zachęcić do lektury i refleksji nad Słowem Bożym.

(ls)

Spotkania FRA odbywają się w każdy piątek o godz. 19.00 w salce dolnego kościoła franciszkanów w Jarocinie. Do wspólnoty może należeć młodzież od gimnazjum po klasę maturalną. Asystentem wspólnoty jest wikariusz - ojciec Filip Wycinka.

Fot. Lidia Sokowicz

Kup choinkę, zobacz przedstawienie i szopki

Parafia Matki Bożej Fatimskiej w Jarocinie poszukuje sposobów na pozyskanie środków na dofinansowanie kosztów budowy kościoła. Na ten cel oprócz ofiar z trzeciej niedzieli miesiąca, tzw. inwestycyjnej, przeznaczone są również datki przekazywane w czasie trwających od pierwszej niedzieli Adwentu odwiedzin duszpasterskich oraz środki pozyskane za opłatki. W styczniu odbędzie się też zabawa karnawałowa, z której dochód również wesprze budowę świątyni. W czwartek 20 grudnia od godz. 12.00 przy kaplicy można będzie nabyć za dobrowolną ofiarę żywą choinkę.

W niedzielę 23 grudnia o godz. 10.45 dzieci z miejscowej podstawówki zaprezentują przedstawienie wigilijne. Po mszy św. o godz. 11.00 rozstrzygnięty zostanie konkurs na najładniejszą szopkę bożonarodzeniową organizowany przez parafię i stowarzyszenie „Nasza Fatimka". Prace konkursowe o wymiarach 25x25x25 cm można przynosić w piątek po wieczornej mszy św. o godz. 18.00.

(ls)

Serdeczne podziękowania lekarzom, pielęgniarkom, ks. Damianowi z parafii Witaszyce, rodzinie, znajomym, sąsiadom oraz wszystkim, którzy dzielili z nami żal i smutek, zamówili msze św., złożyli kwiaty, uczestniczyli w różańcu i mszy św. pogrzebowej oraz odprowadzili na miejsce wiecznego spoczynku naszego ojca, teścia, dziadka i pradziadka

ś. † p.

WACŁAWA JELAKA

składa rodzina

KOMPLEKSOWE USŁUGI POGRZEBOWE
JAN MARCINIAK
Jarocin, ul. Moniuszki 10a
tel. (62) 747-18-20
czynne od 8.00 do 17.00
całodobowo tel. 604-242-489
OFERUJEMY NISKIE CENY GODNĄ I PROFESJONALNĄ OBSŁUGĘ

TU ZLECISZ OGŁOSZENIE

Jarocin	Jaraczewo	Kotlin	Nowe Miasto	Żerków
BIURO OGŁOSZEŃ Rynek 21, wejście od ul. Mickiewicza tel. (62) 505-30-00	ul. Kaliska 4a tel. (62) 740-80-68	SKLEP PRZEMYSŁOWY M. Łyskawka ul. Rymarkiewicza 1G	ul. Poznańska 40 (61) 287 43 78	KSIĘGARNIA ul. Rynek 7 tel. (62) 740 31 31

U NAS ZAMIEŚCISZ OGŁOSZENIE W PIĘCIU GAZETACH **TWOJA REKLAMA W PIĘCIU POWIATACH** GOSTYŃ, KROTOSZYN, RAWICZ, PLESZEW, JAROCIN

sprzedam

DREWNO kominkowe, opałowe, rozpałkowe. Tel. 507/679-552. (6487B09)

Sprzedaż nowych i używanych **OKIEN PLASTIKOWYCH, DRZWI WEJŚCIOWYCH** PCV oraz **BRAM PRZEMYSŁOWYCH** segmentowych. Jarocin, ul. Do Zdroju 23. Tel. 603/123-192. (6757B09)

Boazeria świerkowa od 14 zł + VAT, www.tartak-srem.com, tel. (61)283-09-47. (1J12)

GARAŻE BLASZANE ocynkowane naprawdę dobrej jakości! Raty! Tel. 601/580-744. (2134B12)

WYPRZEDAŻ NOWYCH OKIEN PCV balkonowych. Oferujemy niskie ceny z gwarancją. Tel. kontaktowy 508/100-301 (2172B12)

WYPALANKĘ PLAZMOWĄ CNC, STÓŁ ROBOCZY 1500 x 3000. TANIO. Tel. 600-134-500 (3738P12)

DREWNO KOMINKOWE I OPAŁOWE. Aktualny cennik na stronie: www.drewnokominkowe-wlkp.pl Tel. 513/684-393. (5416P12)

Brykiet opałowy ze słomy. Tel. 665/480-033 (2861G12)

Drewno kominkowe i opałowe, sezonowane, transport gratis. Tel. 698/922-730, (62)741-64-05. (6268P12)

ROLMEX" CIELCZA MEGA PROMOCJA POLSKI WĘGIEL. WĘGIEL KOSTKA - 785,00 zł/tona, WĘGIEL ORZECH - 760,00 zł/tona, WĘGIEL DRZEWNY 270,00 zł/tona oraz MIAŁY WĘGLOWE WYSOKIEJ JAKOŚCI. NA ŻYCZENIE TRANSPORT. Tel. (62)749-38-75. (2653J12)

ROLMEX" CIELCZA MEGA PROMOCJA WĘGIEL IMPORT. WĘGIEL KOSTKA - 540,00 zł/tona luz, WĘGIEL KOSTKA - 625,00 zł/tona worki, WĘGIEL ORZECH I - 520,00 zł/tona luz, WĘGIEL ORZECH I - 605,00 zł/tona worki, WĘGIEL EKOGROSZEK - 465,00 zł/tona luz, WĘGIEL EKOGROSZEK - 545,00 zł/tona worki. NA ŻYCZENIE TRANSPORT. Tel. (62)749-38-75. (2654J12)

KARP, AMUR, SUM, SZCZUPAK. Henryk Wdowczyk, Nosków. **POTROSZENIE ZA UŚMIECH!!!** Tel. (62)740-04-41 a wieczorem (62)740-03-31. (7505B12)

KARP, AMUR, SUM - patroszenie gratis!! Zawodny, Nosków, ul. Potarzycka 4, §tel. 665/735-423, (62)740-03-56. (7517B12)

Sprzedam **DREWNO OPAŁOWE** w wałkach. Tel. 609/487-833. (7642B12)

DREWNO OPAŁOWE, kominkowe, brykiet. Tel. 501/924-404. (7720B12)

SKŁAD OPAŁU WIKTOR POLECA: ekogroszek, kostkę, orzech i miał z polskich i czeskich kopalni oraz niemiecki brykiet miałowy Rekord. Tel. 604/260-429. (7744B12)

SUKNIE ŚLUBNE - sklep, komis, wypożyczalnia, szycie na miarę, nowe od 500 zł. Krotoszyn, ul. Słowiańska 23, k. dawnego Pewexu. Tel. (62) 725-74-04. (2682K12)

Sprzedaż **ŚWIERKÓW - CHOINEK** z dowozem, na terenie Jarocina i okolic, cena 30 zł/sztuka. Tel. 501/714-654. (7790B12)

Sprzedam **WANNĘ ŁAZIENKOWĄ** narożnikową, nowa. Tel. (62)747-47-60. (2770J12)

Sprzedam **FELGI STALOWE**-komplet wraz z oponami zimowymi, R16 5x112 ET53, opony 205/55. Tel. 500/582-003. (2771J12)

Sprzedam **PELLET OPAŁOWY** do pieców CO i kominków. Tel. 602/516-162. (7795B12)

Sprzedam **2 OKNA** kolor zewnętrzny i wewnętrzny biały. Tel. 602/516-162. (7796B12)

Sprzedam **nowy piec C.O. 3m tanio.** Tel. 889/339-135. (6712P12)

Tanio sprzedam **TELEWIZOR 28", 21", 14", z pilotem i LCD 12/240 V z pilotem, WIEŻA** segmentowa z konem domowym i 7 kolumn głośnikowych; **KOLUMNY** głośnikowe z subwooferem do komputera; **RADIO samochodowe** "Pionier" ze zmieniarką na 6 płyt i MP3; **MASZYNĘ do szycia** "Singer", **DYWAN** 2,5 x 3,5 m, **STOLIK pod telewizor; STÓŁ i ŁAWĘ** - rozkładane, **SZAFĘ, WITRYNĘ I KRZESŁA**, Tapczan 1 i 2-osobowy, **KABINĘ** natryskową z brodzikiem; **markizę i parasol** balkonowe; **KARCHER** do mycia pod ciśnieniem **KOSIARKA** spalinowa z koszem, **FELGI BLASZANE i ALUMINIOWE** 13, 14, 15 cali - do Audi, Daewoo, Fiat, Honda, Rover, Opel, Renault, Mercedes, Vw oraz **OPONY 13,14 i 15" letnie**. Tel. 609/499-954. (7807B12)

Sprzedam **pług śnieżny do wózka widłowego** 1500zł. Tel. 692/275-083 (6720P12)

Tanio sprzedam: **opony zimowe 185/65 R14, krzesła do pokoju**. Tel. 781/303-627 (6722P12)

Sprzedam **ZESTAW CAR-AUDIO:** Subwoofer BLAUPUNKT 1000 W + wzmacniacz dwukanałowy BLAUPUNKT GTA 280 425W. Cena 260 zł (do uzgodnienia). Tel. 662/607-376. (6724P12)

Sprzedam **suknię ślubną**, stan bdb. Tel. 661/944-770 (3445G12)

Sprzedam 43 sztuki **DĘBU tartacznego** o średnicy od 30 do 50 cm, cena do uzgodnienia. Tel. 608/449-857. (2691K12)

Sprzedam **AGREGAT DO TYNKÓW** maszynowych PUTZMAISTER w 100% sprawny. Tel. 600/792-293. (7832B12)

Sprzedam: **LODÓWKI; ZMYWARKI; ZAMRAŻALKI; PRALKI; STOŁY; KRZESŁA; OKNA; ŁÓŻKA** używane z Niemiec. Tel. 605/408-969. (2694K12)

Sprzedam **LAMPĘ DO NAŚWIETLEŃ BIOPTRON**, mało używana + stojak. Tel. 600/792-293. (7833B12)

Tanie **DREWNO OPAŁOWE**. Tel. 721/053-060. (7835B12)

Sprzedam **AKWARIUM** 150 x 50 x 50, z pełnym wyposażeniem. Tel. 501/639-555. (7836B12)

Sprzedam **4 ROWERKI** 3-kołowe, **CHODZIK; WÓZEK** spacerowy-bliźniaczy; **ŁÓŻECZKA** turystyczne - 2 szt., **1 KRZESEŁKO** do karmienia, **2 FOTELIKI** na rower, 2 HUŚTAWKI pokojowe, KOŃ na sprężynach. Tel. 695/783-651. (7873B12)

Sprzedaż **DREWNA OPAŁOWEGO - dąb, olcha** - 160 zł/mb, a także inne, z dowozem. Tel. 669/574-538. (7877B12)

kupię

Skup książek. Dojazd. Gotówka. Tel. 509/675-586 (53R12)

Kupię **GRZYBY KURKI**. Tel. 609/180-974. (6420B12)

KSIĄŻKI i WIDOKÓWKI przedwojenne, ODZNACZENIA, srebra, porcelanę i inne zabytki KUPIĘ. Tel. 880/366-054. (7098B12)

Kupię **MONETY**. Tel.:604/429-077 (2574K12)

Stare **przedwojenne książki**, pocztówki, **odznaczenia**, różności z likwidacji mieszkań **KUPIĘ**. Tel. 880/366-054 (3432G12)

Kupię **ORZECHY WŁOSKIE** w całości i łuskane. Tel. 880/537-699. (7820B12)

motoryzacyjne

AUTO - GAZ KRZYSZTOF KWAŚNIEWSKI montaż, naprawa, raty. sekwencyjny wtrysk gazu BRC już od 2400 zł. **Uwaga! Zmiana siedziby firmy na Jarocin ul. Powstańców Wlkp. (dawna Fabryka Mebli).** Tel. (62) 749-61-93, 605/277-156, 608/79-79-80. (459B12)

AUTO-GAZ - montaż instalacji gazowych. Jarocin, ul. Ceglana 1, tel. (62) 747-90-88, 604/252-277, 601/842-364. (461B12)

MOTOROWERY NA GWIAZDKĘ - 49 cm, zarejestrowane. 2008 r. **CHOPPER** - 1.599 zł, 2008 r. **SKUTER** - 1.450 zł, 2011 r. duży **SKUTER ZIPP** 2.350 zł. Tel. 788/655-299. Możliwość transportu 24 grudnia. (7800B12)

USUWANIE WGNIECEŃ BEZ LAKIEROWANIA, NAPRAWA ODPRYSKÓW SZYB, POLEROWANIE LAMP, SPAWANIE PLASTIKÓW. 5-LAT DOŚWIADCZENIA. **Pleszew, ul. Lipowa 19. Tel. 660/695-678.** (6604P12)

motoryzacyjne

SPRZEDAM

BMW 525 KOMBI - 2006 r. Tel. 501/164-294 (7862B12)

CHRYSLER TOP VAN - 97 r., aktualny gaz, automat. Sprzedam **SKRZYNKĘ BUDOWLANĄ**. Tel. 601/940-527. (7801B12)

CITROEN C15 D na części lub w całości. Tel. 698/316-648. (2710K12)

FIAT 126P stan b. dobry, 2000 r., tanio. Tel. 726/258-596 (3460G12)

FIAT BRAVA 1.6, 16V, 1996r., z gazem, 2.800 zł do uzgodnienia. Tel. 881/071-259. (6749P12)

FIAT BRAWA - 2001 r., bogate wyposażenie, kupiona w polskim salonie PILNIE, TANIO SPRZEDAM!! Tel. 609/499-954. (7806B12)

Fiat Siena 1997r, 1.6 benzyna + gaz. Tel. 721/850-622 (6723P12)

FIAT STILO - 2004 r., **VW PASSAT** - 1998 r., **VW GOLF** - 93 r., **LANCIA Y** - 2002 r. Tel. 507/274-005. (7860B12)

FORD FOCUS 1.6 1998r., wiśniowy metalik, zarejestrowany, bardzo ładny, 6.800zł do uzgodnienia. Tel. 513/239-048. (6772P12)

FORD KA 1.3 1998 r., cena 3.500 do negocjacji. Tel. 663/823-427. (7872B12)

FORD MONDEO kombi 1.8TD 1995r., 2 komplety opon, ubezpieczenie, przegląd, 2.100zł. Tel. 601/284-768 (6480P12)

HONDA CIVIC - 96 r., **SEICENTO** - 2001 r., **MATIZ** - 99 r., **VECTRA** 2.0 DTI - 99 r. Tel. 697/033-554. (7864B12)

HYUNDAI GETZ 1.4, rej.2005r., czarny metalik, 5-drzwi, wspomaganie, airbag, zarejestrowany, 9.500 zł. Tel. 513/239-048. (6771P12)

MAZDA 323 1.6 16 V Sedan, gaz sekwencja - 2001 r. Tel. 607/910-913. (7787B12)

MAZDA 6 2004r., 2,0 D, kombi, zadbana,bogate wyposażenie, czarny, cena 17.200 zł. Tel. 667/916-480. (7869B12)

MERCEDES 123, 300 D, 81 r., zielony, stan dobry, ważne OC i przegląd. Tel. 661/984-190. (1869R12)

MERCEDES 208D, 1992r., wysoki, długi, poj. 2.3. Tel. 608/136-171. (6752P12)

MERCEDES A160 1998r., **ASTRA** 1.7 isuzu, 1994r., **VECTRA KOMBI** 2.0 DTI 1997r., **PUNTO II**, 1.3, 2004r., **VW GOLF IV** 1.6, 2000r. Tel. 502/411-825 (6735P12)

MERCEDES B 2005 r., diesel, automat, serwisowany, zadbany, srebrny metalik.Tel. 602/702-456. (6706P12)

MITSUBISHI CARISMA 98r., 1.8 GDI, srebrny, stan bdb. Tel. 502/551-077. (2797J12)

NISSAN PRIMERA Kombi - 2000 r., 2.0 Diesel, kolor srebrny. Tel. 501/243-512. (7817B12)

OPEL CORSA 1.2 - 95 r., 2.900 zł; **OPEL VECTRA** - 91 r., 1.6 + gaz, 1.600 zł. Tel. 723/758-455. (7854B12)

OPEL CORSA 1.3 CDTI - 2007 r., 5 drzwi, **NISSAN MICRA** 1.2 - 2010 r., klimatyzacja. Tel. 662/805-322. (7784B12)

OPEL CORSA B 1995r., benzyna + LPG, cena 3200 zł do negocjacji. Tel. 663/470-306 (3454G12)

OPEL TIGRA SPORT 1.4 16 V - 98 r., wspomaganie, el. szyby, stan dobry, czarny, 4.000 zł do negocjacji. Tel. 697/729-881. (7815B12)

OPEL TIGRA 1.4, 1998 r., czarny, pełna elektryka, klimatyzacja, bdb. Tel. 665/323-546. (6760P12)

AUTO GAZ
MONTAŻ NAPRAWA
MECHANIKA SAMOCHODOWA
wymiany rozrządów - olei, serwis klimatyzacji
PIOTREX - JAROCIN
ul. Brandowskiego 7a
(przeniesiono z ul. Poznańskiej)
tel. 512/090-998

Od 17 LAT AUTO GAZ
MECHANIKA POJAZDOWA
Krzysztof Kwaśniewski
MONTAŻ INSTALACJI GAZOWYCH
Sekwencyjny wtrysk gazu od 2.000 zł
MECHANIKA POJAZDOWA
również diagnostyka Peugeot
Jarocin, ul. Powstańców Wlkp. (dawna Fabryka Mebli)
tel. (62) 749-61-93, 605/277-156

AUTO SZYBY
SPEED-GLASS
MONTAŻ - SPRZEDAŻ - NAPRAWA
samochody osobowe, samochody dostawcze, samochody ciężarowe
600 837 748

PEUGEOT BOXER 1.9 TDI, 1997r., silnik po remoncie, stan dobry, 9 osób. Tel. 604/738-066. (2684J12)

RENAULT CLIO 2000r., 1.9DTI, 5 drzwi, zarejestrowany, dobre wyposażenie, zadbane, 6.900zł. Tel. 609/761-499. (2787J12)

RENAULT MEGANE II 2.0 DCI sedan, 2005r., 125 tys km., bogate wyposażenie, zarejestrowany, 15.900zł. Tel. 500/031-442 (6758P12)

RENAULT MEGANE SCENIC, 98 r., 1.9 DTI, 5.500 zł, klimatyzacja, el. szyby i lusterka, wspomaganie, ABS. Tel. 600/464-225. (1884R12)

RENAULT MEGANE Scenic, 1.9 DTI, 1998r. Tel. 697/628-781 (3448G12)

RENAULT SCENIC 1.9 DCI - 2001 r., zadbany, garażowany, bogate wyposażenie. Tel. 668/557-091. (7808B12)

SEAT LEON 1.9 TDI - 2001/2002 r. Tel. 697/690-665. (7863B12)

NIEMCY
- rejestracja i prowadzenie firm
- pomoc urzędowo-prawna
- zwrot podatku 2008 - 2011
- zasiłki rodzinne na dzieci

GERMAN-CONTACT
61-701 Poznań, ul. Fredry 7/52
tel./fax (61) 853-70-07
604/645-598
62-510 Konin, Al. 1 Maja 13
tel./fax (63) 249-15-78
(63) 242-31-34

Urząd Skarbowy w Jarocinie uprzejmie informuje, że w dniu **24 grudnia 2012 r.** oraz **31 grudnia 2012 r.** nastąpi

ZMIANA GODZIN URZĘDOWANIA

W tych dniach urząd będzie czynny od godziny 7.30 do godziny 15.30.
Sala obsługi klienta będzie czynna od godziny 7.30 do godziny 15.00.

Żywe RYBY
PATROSZENIE GRATIS
Gospodarstwo Agroturystyczne „LUTYNIA"
Dębno nad Wartą
Tel. 723 206 479
Tel. 781 390 491

Czynne: pon.-pt. 8.00 - 17.00
sobota 8.00 - 14.00
AUTO SZYBY
DOJAZD DO KLIENTA
SPRZEDAŻ MONTAŻ NAPRAWA
Tel. 607 714 288, 607 560 682
Pleszew, ul. Podgórna 21

OGŁOSZNIE WŁASNE WYDAWCY

Aktualne ceny żywca oraz zbóż: www.wiescirolnicze.pl

SEAT TOLEDO sedan, 2000r. 16.16V, srebrny. Tel. 669/264-777 (3443G12)

SKODA FAVORIT, 91 r., benzyna, 5-drzwiowy. Tel. 667/341-612. (1901R12)

SUZUKI SWIFT 1996r., 1.3 benzyna + gaz, klimatyzacja, c. zamek, c. 3.400,-zł . Tel. 603/074-913. (2696K12)

VW PASSAT Kombi Diesel. Tel. 691/729-929. (7786B12)

VW PASSAT Sedan - 2002 r., Diesel. Tel. 509/695-707. (7785B12)

VW PASSAT kombi 1.9TDI, 130KM, 2001r., bogate wyposażenie, zarejestrowany, 17.500zł. Tel. 500/031-442 (6759P12)

VW POLO 1.7SDI, 5 drzwi, 99 r., **FORD KA** 1.3 - 2002 r., **MERCEDES 124 200 D** - 88 r.; MERCEDES E-300 TD - 98 r. Tel. 501/609-864. (7810B12)

VW POLO 1.2, 12V, 2006 r., (3 drzwi). Tel. 661/808-906. (2793J12)

VW TOURAN - 2004 r., 1.9 TDI, klimatronik, 7-osobowy. Tel. 665/856-440. (7813B12)

motoryzacyjne

KUPIĘ

AUTA DO KASACJI - kupię każde. Odsprzedaż części samochodowych. Tel. 603/810-195. (793J07)

AUTO-KASACJA POJAZDÓW na korzystnych warunkach. Wydawanie zaświadczeń o kasacji. Sprzedaż części używanych. WIMAR-PIERUCHY. Tel. (62) 741-67-16, czynne: pn-pt 8^{00}-16^{00}, sob. 8^{00}-13^{00}. (5143P10)

Kasacja pojazdów dopłata, bezpłatny dojazd, zaświadczenie do wydziału komunikacji, 0,70 zł/kg. Tel.661/190-943 (1583G12)

KUPIĘ KAŻDE AUTO do kasacji lub remontu, płacę gotówką. Dojadę. Tel. 609/041-771. (7851B12)

Kupię każde auto + złomowanie. Dojazd do klienta gratis! Tel. 606/323-121. (6650P12)

Kupię każde auto do złomowania, odbiór własnym transportem. Tel. 721/971-142 (3333G12)

Kupię każde auto poniżej ceny giełdowej. Do remontu lub kasacji. Tel. 726/353-473. (6695P12)

Kupię każde auto w całości lub na części, również po wypadku. Tel. 784/080-497. (6750P12)

Kupię każde auto, dojazd do klienta, płacę najwięcej. Tel. 721/388-821 (6738P12)

Kupię każde auto, mogą być uszkodzone, odbiorę własnym transportem. Tel. 660/684-212. (6526P12)

KUPUJEMY AUTA DO ZŁOMOWANIA. Gotówka i dokumenty od ręki. Tel. 601/757-165, 512/313-353. (2221J12)

Skup aut do kasacji 1kg/70 gr. Odbiór własnym transportem. Tel. 796/993-663. (6693P12)

SKUPUJĘ SAMOCHODY UŻYWANE. Dojadę na miejsce. Tel. 503/193-487. (2788J12)

Tel. 695/061-826. Złomowanie pojazdów, zaświadczenia do Wydziału Komunikacji, odbiór własnym transportem. (3335G12)

Kupię każdego **Fiata, VW, Forda, Renault i inne marki**. Także do remontu. Tel. 513/087-703. (6770P12)

Kupię **FIATA 126P** w dobrym stanie. Tel. 512/313-344. (2784J12)

motoryzacyjne

RÓŻNE

OPONY, FELGI NOWE I UŻYWANE, TANIO! MONTAŻ OGUMIENIA. Jarocin, ul. Jesienna 11. Tel. 665/021-183. (7248B12)

USŁUGI WULKANIZACYJNE: sprzedaż, wymiana opon. Sławoszew 38C (obok Kościoła). Tel. 669/347-715. (7852B12)

ZŁOMOWANIE POJAZDÓW, dokumenty do wyrejestrowania i gotówka od ręki. Tel. 697/836-560. (6694P12)

Sprzedam **OPONY ZIMOWE 15/65/185**. Tel. 609/177-506. (7853B12)

Sprzedam **FELGI** Opel 16, 15, Passat 15, 16, + opony, **ZAFIRA** 2009r. Tel. 600/412-746. (6721P12)

nieruchomości

Sprzedam **1,28 ha ziemi**, budynki: mieszkalny i gospodarczy oraz stodołę w Koźmińcu. (sprzedam tylko w całości) 200 tys. zł. Tel. 601/720-306. (1166P12)

Sprzedam **NIERUCHOMOŚĆ rolną o powierzchni 0,19 ha (RIIIa) z budynkiem inwentarskim** o pow. użytkowej 627,52 m² wyposażoną w instalację elektryczną, wodociągową. Brzoza gm. Krotoszyn. Atrakcyjna cena 230 tys. zł. Tel.603/215-384; (62) 721-22-72. (1174K12)

Sprzedam **DOM w Koźminie 66 m².** Tel. 607/734-700. (2484K12)

POSZUKUJĘ GRUNTÓW SŁABYCH KLAS DO WIELOLETNIEJ DZIERŻAWY. WYSOKIE STAWKI. Tel. 606/506-508. (2627J12)

Poszukuję **GRUNTÓW** słabych klas do wieloletniej dzierżawy. Wysokie stawki. Tel. 606/506-508. (2536K12)

Z powodu wyjazdu pilnie sprzedam **DOM PIĘTROWY** do wykończenia 158/1000 mkw Kwileń (gm. Chocz, droga Września- Kalisz). Tel. 607/397-935. (7449B12)

DO SPRZEDAŻY BUDYNEK HANDLOWO-BIUROWY ul. Śródmiejska 14, 63-200 Jarocin, pow. użytkowa 676 m². Cena do uzgodnienia. Tel. (62)747-23-65, 504/877-794. (7488B12)

Sprzedam **DOM 180 m² i budynki pogospodarcze** na wsi, 15 km od Krotoszyna - do zamieszkania od zaraz. Tel. 781/213-844. (2577K12)

Sprzedam **MIESZKANIE w Jarocinie** 52m², 3 pokoje, IV piętro, os. 1000-lecia, cena do uzgodnienia. Tel. 511/376-098. (7639B12)

Sprzedam **DOM NA WSI** do remontu. Tel. 518/549-530. (7640B12)

Sprzedam atrakcyjne, 53 m² **mieszkanie** w Papiernia Park w Rawiczu. Tel 608/454-926. (1849R12)

Sprzedam **GARAŻ W BLOKU** przy ul. Bema w Jarocinie. Tel. 502/517-443 po godz. 18.00. (7654B12)

SPRZEDAM MIESZKANIE ul. Bema, Jarocin, 62m², I piętro, 2.800zł/m², 3 pokoje. Tel. 791/282-006. (2741J12)

Sprzedam **DZIAŁKĘ** 0,8 ha w centrum Krotoszyna na wszelką działalność, ogrodzona. Tel. 509/282-973. (2640K12)

Sprzedam **DZIAŁKĘ z warunkami zabudowy** w Golinie, ul. Piaskowa. Tel. 509/834-568. (7682B12)

Sprzedam **DZIAŁKA budowlana** 997 m². **Brzoza**, gmina Krotoszyn. Tel. 604/853-352. (2678K12)

Sprzedam **DOM W JAROCINIE**. Tel. 693/666-390. (7782B12)

Sprzedam **DZIAŁKĘ 1,20 ha**, Jarocin, Leszczyce, woda, kanalizacja, warunki zabudowy. Tel. 697/260-070. (7788B12)

SPRZEDAM NOWY DOM do bezpośredniego zamieszkania z wolnostojącym garażem i zapleczem biurowym. Opis na www.jarocin.co, tel. 888/835-435 po 16.00. (2773J12)

Sprzedam **atrakcyjną DZIAŁKĘ BUDOWLANĄ** w Jarocinie. Tel. 661/472-949. (7797B12)

Sprzedam **MIESZKANIE** własnościowe **66 m²**, po całkowitym remoncie w Tarcach. Tel. 602/129-641. (2777J12)

Sprzedam **DOM W JAROCINIE** - 3 samodzielne mieszkania, budynek gosp., garaż, ogród. Tel. 693/738-890. (7799B12)

Sprzedam kilkuletni **DOM W JAROCINIE**. Tel. 501/609-864. (7811B12)

Sprzedam **DZIAŁKĘ BUDOWLANĄ** 4.100 m², w Golinie. Tel. 661/274-300. (7814B12)

Zapewnię **mieszkanie** osobie w zamian za opiekę przy osobie chorej. Tel. 664/143-299. (1882R12)

Sprzedam **MIESZKANIE** 3-pokojowe w Jarocinie. Tanio. Tel. 795/720-155. (2782J12)

Sprzedam **DZIAŁKĘ BUDOWLANĄ w Jarocinie**, na Ługach. Tel. 603/878-898. (7816B12)

Sprzedam **DZIAŁKĘ BUDOWLANĄ** pow. 1.200 m², w Ludwinowie, obok szkoła, sklep. Tel. 694/620-632. (7818B12)

Sprzedam **DZIAŁKĘ BUDOWLANĄ** w Witaszycach. Tel. 661/894-064. (7825B12)

Sprzedam **MIESZKANIE W JAROCINIE**. Tel. 721/103-800. (7828B12)

Sprzedam-zamienię na mieszkanie (I, II piętro) **DOMEK PIĘTROWY 180 m²**, Tumidaj. Zamiana z dopłatą. Tel. 665/888-011 po godz. 17.00 (7830B12)

SPRZEDAM MIESZKANIE WŁASNOŚCIOWE W JAROCINIE 36,6m², os. Konstytucji 3 Maja. Tel. 605/695-275. (2794J12)

Sprzedam **KAWALERKĘ** na os. 1.000-lecia w Jarocinie, I piętro. Tel. 663/391-506, 722/015-303. (7840B12)

Sprzedam **MIESZKANIE W BLOKU** w Jarocinie, ul. Św. Ducha 42/2, 2 pokoje, kuchnia, 38 m2. Tel. 661/156-933. (7846B12)

Sprzedam dwie **działki budowlane** po 1000 m² w Kucharkach, gm. Gołuchów, 14 km od Pleszewa i 10 km od Kalisza, z możliwością powiększenia. Tel. 669/768-118. (6756P12)

Sprzedam **DOM** 85 m² w Zakrzewie, na działce 3.700 m². Wszystkie media + garaż wielostanowiskowy. Tel. 608/744-796. (7868B12)

nieruchomości

ODDAM W NAJEM

Do wynajęcia **SKLEP** w centrum Jarocina o powierzchni **140 m²** . Tel. 695/734-944. (1325J12)

Wydzierżawię **LOKAL GASTRONOMICZNY** z małym odstępnym za remont w Dobrzycy na Rynku. Tel. 603/330-787. (7451B12)

Wynajmę **pomieszczenie w salonie kosmetycznym i solarium** w centrum Jarocina, cena 600 zł. Tel. 601/814-930. (2703J12)

Wynajmę pod działalność gospodarczą dom w centrum Pleszewa. Tel. 605/874-873. (6601P12)

Do wynajmę **lokal użytkowo-handlowy** 16 m² lub 35 m² w centrum Rawicza. Tel. 601/239-280. (1850R12)

DO WYNAJĘCIA MIESZKANIE 2 pokoje, kuchnia, łazienka, 61 m². Tel. 663/991-337. (7666B12)

Do wynajęcia **pomieszczenia handlowe, biurowe w centrum Dobrzycy**. Metraż pomieszczeń do uzgodnienia. Tel. 501/464-731, 62 741-45-14 (od 8.00 - do 16.00) (6629P12)

Do wynajęcia **piętro domu jednorodzinnego w Pleszewie** o pow. 90m², 2 pokoje, kuchnia, łazienka, taras, nowy budynek. Tel. 602/484-581, 600/242-153. (6666P12)

Do wynajęcia lokal handlowy przy ul. Poznańskiej, ściśle centrum Pleszewa. Tel. 883/253-597. (6702P12)

MIESZKANIE DO WYNAJĘCIA 50 m², 400 zł + opłaty + kaucja 1.200 zł. **POKOJE do wynajęcia** 200 zł z opłatami. Tel. 505/771-719. (7793B12)

Do wynajęcia **nowe komfortowe mieszkanie 90m²** (taras, balkon). Pleszew. Tel. 668/443-820. (6707P12)

MIESZKANIE DO WYNAJĘCIA. Tel. (62)747-47-60. (2769J12)

MIESZKANIE DO WYNAJĘCIA 2 pokojowe, 60m² w Jarocinie. Tel. 693/671-831. (2772J12)

Do wynajęcia mieszkanie w centrum miasta na I piętrze, 2-pokoje, kuchnia, łazienka. Pleszew. Tel. 509/987-817. (6737P12)

Wynajmę **MIESZKANIE W JAROCINIE** na I piętrze, 2 pokoje, 54 m². Tel. 691/601-633. (7844B12)

Do wynajęcia **pomieszczenie na działalność gospodarczą** magazyn, sklep itp. za 1 m²/10zł. Tel. 530/623-347. (6768P12)

Mam do wynajęcia **GARAŻ.** Tel. 691/073-753. (2803J12)

UWAGA!! Mam do wynajęcia **komfortowy LOKAL W CENTRUM**, I piętro, o pow. 65 m² - OKAZJA!!!. Tel. 605/077-239. (7875B12)

nieruchomości

POSZUKUJĘ DO WYNAJĘCIA

Firma poszukuje do wyjnajęcia lub kupi **sklepy 40-100 m², centrum, pasaże handlowe, osiedla.** Tel. 660/686-010. (1281K12)

Poszukuję gruntów słabych klas do wieloletniej dzierżawy. Wysokie stawki. Tel. 606/506-508 (3241G12)

Szukam **POKOJU DO WYNAJĘCIA** w Mieszkowie lub okolicach. Tel. 724/302-600. (7783B12)

Poszukujemy **lokalu handlowego do wynajęcia** w ścisłym centrum Rawicza. Tel. 792/248-219. (1877R12)

rolnicze

TANIE KREDYTY OBROTOWE DLA ROLNIKÓW. Konsolidacja kredytów rolniczych. Dojazd do klienta. Załatwiamy wszystkie formalności, tel. 61 851 24 39, gsm 601 65 62 65 Tel. (61) 851-24-39, 601/656-265 . (7354B09)

Kupię **JAŁOWICE** wysoko cielne. Tel. (61) 437-75-27, 602/731-229. (192B12)

SKUP MACIOR (3,80-4,10 zł/kg) I KNURÓW (3,00-3,20zł/kg) płatne gotówką lub przelewem. Tel. 782/143-937, 669/515-286. (193B12)

RZEŹNIA KUPUJE MACIORY i KNURY cena 3,60 + vat. Odbiór nawet 1sztuki, gotówka lub przelew 1 dzień. Tel. 698/966-492 . (194B12)

Sprzedam **1,28 ha ziemi**, budynki: mieszkalny i gospodarczy oraz stodołę w Koźmińcu. (sprzedam tylko w całości). Tel. 601/720-306. (197B12)

SKUP ZWIERZĄT RZEŹNYCH: HF do 7.20 zł; MM do 7.80 zł; KROWA do 5.80 zł; JAŁÓWKA do 6.50 zł. Gotówka +VAT, 513/253-919. (42J12)

Kupię **tuczniki 4,80 zł, maciory 3,00 - 3,90 zł, knury 3,10 zł**. Tel. 723/640-425 (156G12)

Sprzedam **byczki MM, HF** czarno-białe, **jałówki.** Tel. 601/057-112 (1224G12)

KUPIĘ BYDŁO, TRZODĘ - płatność gotówką, szybki odbiór. Tel. 693/078-333. (994K12)

BIELENIE, dezynsekcja i dezynfekcja obór! Szybko i sprawnie! Tel. 603/506-507. (2825B12)

AGENCJA OBSŁUGI NIERUCHOMOŚCI
JAROCIN ul. Śródmiejska 14 tel.: (62) 505-49-47
W OFERCIE NA SPRZEDAŻ
DOMY: • Jarocin, ul. Polna 299 m² • Jarocin, ul. Poznańska - 276 m² • Jarocin, ul. Żurawinowa - 195 m² • Jarocin, ul. Wrocławska - 60 m² • Jarocin, ul. W. Polskiego - 270m² • Witaszyce - 200 m² • Witaszyce - 132 m² • Chrzan - 75 m² • Cielcza - 99 m² • Zakrzew - 75 m² • Mieszków - 125 m² • Mieszków - 240 m² • Kadziak - 120 m² • Witaszyczki - 107 m²
MIESZKANIA: • Jarocin, ul. Kasztanowa - 60 m² • Dobieszczyzna - 60 m²
OBIEKTY: • Jarocin, ul. Poznańska - kamienica - 276 m² • Jarocin, Rynek - kamienica - 900 m² • Witaszyczki - 107 m²
DZIAŁKI: • Jarocin, ul. Wrocławska - 2691 m² • Jarocin - 9767 m², 5121 m², 4646 m² • Jarocin, ul. Żerkowska - 1644 m² • Wilkowyja, ul. Gorzańskiego - 5300 m² • Wilkowyja, ul. Brandowskiego - 2500 m² • Roszków - 2350 m² • Lubinia Mała - 5000 m² • Cielcza - 2089 m²
DO WYNAJĘCIA: • Jarocin, ul. Poznańska - 276 m² • Jarocin, Rynek - 140 m² • Jarocin, ul. Targowa - 73 m² i 80 m² • Witaszyczki - 57 m² • Kadziak - 120 m²
www.nieruchomosci-ignasiak.pl

€ KANTOR
SKUP ZŁOTA I SREBRA
JUŻ OD 1 GRUDNIA
w Galerii Krotoszyńskiej, (ul. Słodowa 13)
tel. 62 720-42-10
pon. - niedz. 9:00 - 21:00
negocjacja cen
DYSKRECJA ZAPEWNIONA

„MAT-TAR"
Rok założenia 1956
Koźminiec 127
63-330 Dobrzyca
k. Pleszewa
62 741 45 12
660 091 696
www.mat-tar.pl
Świąteczna promocja*
Podłogi dębowej
*Promocja do wyczerpania zapasów
Polecamy:
Sucha tarcica dębowa

ETERNIT - AZBEST
Utylizacja
Odbiór własnym transportem
tel. 691 361 245

Sprzedam: **CIELĘTA BYCZKI mięsne i JAŁÓWECZKI; baloty SIANOKISZONKI.** Tel. 607/503-523.
(1108K12)

Kupię **byczki i jałówki** od 70 kg do 500 kg. Płatne gotówką. Tel. 669/965-997.
(886R12)

SKUP ŻYWCA!! Gotówka - najlepsze ceny! Zadzwoń! Tel. 603/506-507, (65)548-10-58.
(4111B12)

Sprzedaż rasowych CIELĄT MIĘSNYCH! Tel. 691/474-202.
(4113B12)

UBOJNIA KUPI KROWY RZEŹNE do 6.00 zł, JAŁÓWKI MM do 6.60 zł. Gotówka + VAT. Tel. 530/412-837
(1480J12)

Kupię **JAŁOWICE** wysoko cielne. Tel. (61)437-75-27, 602/731-229.
(1954J12)

Sprzedam **wysłodki buraczane, mokre** z transportem. Tel. 667/252-318.
(1310R12)

Sprzedam **wysłodki buraczane**. Tel. 669/977-643.
(1487R12)

SKUP Macior - 3,80 zł/kg netto; **Knurów od** 2,80 zł/kg do 3,00 zł/kg netto; **Tuczniki** 4,80 zł/kg netto. Maciory i **Knury płatne gotówką lub przelewem 3 dni** natomiast **Tuczniki gotówka lub przelew 14 dni**. FHU "MARTRANS". Tel. 608/340-910.
(2168K12)

SKUPUJĘ MASZYNY ROLNICZE: kombajny, ciągniki, przyczepy ładowacze, rozsiewacze itd. Mogą być do remontu. Tel. 883/646-199.
(6444B12)

RZEŹNIA krowy - 6.00 zł, byki HF - do 7.20 zł, MM - 8.00 zł, jałówki - 6.60 zł. Płatne gotówką z VAT. Odbiór natychmiastowy, gotówka. **SKUP tuczników, macior, knurów**. Tel. 608/138-133.
(2447J12)

Sprzedam **WYSŁODKI BURACZANE MOKRE** z transportem. Tel. 667/252-318.
(2473J12)

Cielęta w ciągłej sprzedaży. Tel. 889/294-894
(3047G12)

SKUP: TRZODY; BYDŁA. Płatność gotówką lub szybki przelew. Tel. 606/366-248.
(2430K12)

Kupię URSUS C328, C330, C4011, C360, WŁADIMIREC, MASSEY FERGUSON, MTZ-82. Tel. 692/559-257
(6338P12)

Kupię każdy ciągnik rolniczy w rozsądnej cenie. Odbiór własnym transoprtem. Tel. 660/692-817
(6339P12)

Skup macior, atrakcyjne ceny, płatne gotówką. Tel. 695/507-077
(3293G12)

Kupię kombajn Bizon, Claas, Zetor, prasę zwijającą, Petkus, Bolko. Tel. 798/336-300.
(1804R12)

Kupię **ciągnik C-330, C-360, MF 255, władimirec, Zetor, Cyklop, rozrzutnik** oraz inne, **przyczepy, kombajn ziemniaczany** oraz inny sprzęt. Tel. 602/811-423.
(1805R12)

Kupię **ZBOŻE PASZOWE** oraz **KUKURYDZĘ**. Tel. 609/524-038.
(7524B12)

Korekcja i pielęgnacja racic, bielenie pomieszczeń inwentarskich, chlewnie, obory, kurniki. Tel. 661/421-630
(3311G12)

WYSŁODKI ŚWIEŻE I KORZONKI z dowozem krótkie terminy. Tel. 693/108-664
(3317G12)

ZALEGAJĄ Z PŁATNOŚCIAMI?? NIE MOŻESZ ODZYSKAĆ WŁASNYCH PIENIĘDZY?? Zadzwoń tel 516/314-706.
(7597B12)

Sprzedam **ciągnik C360/C355**, cena 9.500 zł, do negocjacji. Tel. 691/345-271.
(1842R12)

Sprzedam nowe **AGREGATY prądotwórcze** od 25 do 80 KVA - dowóz do klienta + szkolenie gratis. Gwarancja 2 lata. Zduny. Tel. 605/146-491.
(2629K12)

Sprzedam **C-360 PRZYCZEPA** bronowachadłowa + **siewnik, pług obrotowy, mieszalnik** i inne. Tel. 726/447-616.
(1846R12)

Sprzedam **URSUS C-330** 1981r., cena 13.200zl, **ROZSIEWACZ** Amazone 2-talerzowy, 1.800zł lub zamiana na byczki. Tel. 725/805-409.
(7641B12)

Sprzedam **byczki** MM, Ncb, HF oraz **jałóweczki** MM, HF z możliwością dowozu. Tel. 726/436-362.
(6632P12)

Sprzedam słomę. Tel. 662/756-446.
(6633P12)

OKNA INWENTARSKIE-GOSPODARCZE PCV. Producent, profesjonalny montaż, pomiar, najniższe ceny.Wolica Pusta 8. Tel. 505/724-704.
(7675B12)

Sprzedam: **BYCZKI cielaki** typowo mięsne od 60 do 100 kg.; **ZETOR 5211** - 1988r.. Tel. 605/824-490.
(2645K12)

Sprzedam **KURCZAKI BROJLERY** odmiany Cobb do dalszego chowu. Łuszczanów, ul. Długa 15, tel. (62)749-42-52, 667/781-737.
(7728B12)

KURKI ODCHOWANE sprzedam. Dowóz gratis. Tel. 506/494-770.
(7736B12)

MATADOR Obrót cielątami ras mięsnych i mlecznych. Około 50 sztuk tygodniowo. Kontakt tel: 783/530-623, adres mail: matador.ocrmim@gmail.com
(7750B12)

Sprzedam: **PRZYCZEPĘ D47A; PŁUG Krone; KOLCZATKA; PRASA Z224; CYKLOP; CITROEN C1- 2011r.** Tel. 609/208-758, 783/475-124; 691/374-665.
(2679K12)

Sprzedam **JAŁÓWKĘ HODOWLANĄ** - wycielenie styczeń. Tel. 694/888-031.
(7781B12)

Sprzedam **C-385**. Tel. 663/528-115
(3428G12)

Sprzedam **ciągnik rolniczy** C330 z turem. Tel. 603/429-068.
(6705P12)

Sprzedam **jałówkę wysoko cielną**. Termin wycielenia **15 stycznia**. Tel. (65) 572-26-95
(3430G12)

PŁACISZ ZA DUŻO ZA BUDYNKI W GOSPODARSTWIE ROLNYM? Zadzwoń tel. 609/848-989 lub przyjdź: Biuro Ubezpieczeń PARTNER-Jarocin, ul. Wrocławska 50. Załatwiamy wszystkie formalności.
(2775J12)

Skup zwierząt rzeźnych: byki HO do 7.30, byki mięsne do 7,80, jałówka do 6.70, krowa do 5.80. GOTÓWKA. **Skup bydła - 24h**. Tel. 603/031-640, 607/544-147
(3433G12)

Sprzedam **OPRYSKIWACZ** zawieszany 400 l, pierwszy właściciel, stan bdb. TANIO! Tel. 693/338-880.
(2684K12)

Sprzedam lub wydzierżawię kwotę mleczną. Sprzedam **STAR A200**. Tel. 501/473-877.
(6710P12)

Firma AGROBIS, Tokarów 8, tel. (61)287-56-40 Poleca **NAWOZY**: polifoskę 5, lubofoski.
(7794B12)

Sprzedam **ziemię 7 hektarów w klasie III**, w okolicy jeziora w miejscowości Ostrowo. Tel. 509/091-593
(3436G12)

Sprzedam **SIEWNIKI** zbożowe 2,5 i 3 m, **PŁUGI 2 i 3-skibowe**, obrotowe; **ZGRABIARKI** karuzelowe do siana; **AGREGATY** uprawowe i ścierniskowe, **ŚRUTOWNIK** ssąco-tłoczący, **WIDLAK** benzyna + gaz 1,5 T, **DMUCHAWY** do zboża, **ROZRZUTNIK** obornika. Tel. 698/209-472, (62)747-81-85.
(7798B12)

Sprzedam **prosięta i pług obrotowy** 4. Tel. 782/581-890.
(6713P12)

Sprzedam **Ursus C-360**, 1986r., **opryskiwacz** 1200l, 15m, 2004r. Tel. 500/203-165
(3438G12)

Sprzedam: **wagopakowarkę** typu WPE 50, **szczotkarkę**. Tel. 501/473-877
(6715P12)

Sprzedam **opryskiwacz PILMET** 12-metrowy, **beczkowóz** 2.600 litrów. Tel. 665/750-226.
(1878R12)

Sprzedam **prosięta**. Tel. 698/750-632.
(6716P12)

Sprzedam **zboże:** mieszankę oraz kukurydzę. Tel. 600/637-111.
(6717P12)

Sprzedam **9** szt. **PROSIĄT**. Tel. (62) 749-34-95.
(2778J12)

Sprzedam **dwa cielaki (byczek, jałówka) mieszańce odchowane.** Tel.880-035/800
(6718P12)

Kupię lub wydzierżawię **LIMIT buraka**. Sprzedam: **ROZRZUTNIK obornika** 8 t; **AGREGAT** uprawowo-siewny 3m . Tel. 696/274-944.
(2685K12)

Sprzedam **KABINĘ DO CIĄGNIKA C-360**. Tel. 500/177-632.
(7809B12)

Sprzedam **KOMBAJN buraczany Neptun**. Tel. 692/409-436.
(2686K12)

Sprzedam **PROSIĘTA.** Tel. 506/677-586.
(2779J12)

Sprzedam: **KROWY, JAŁÓWKI, KONIE, CYKLOP**. Tel. 601/308-681.
(2781J12)

Sprzedam **ZETOR 12 145** 120 KM 1987r., stan bdb. Tel. 694/643-841, 784/093-875
(6726P12)

Kupię jałówki hodowlane i użytkowe cielność 6-8 miesięcy. Tel. (62)741-47-61, 602/777-217.
(6727P12)

Sprzedam **jałówkę cielną, Poznaniak** szer. 3m, **rozrzutnik** 1-osiowy, 3.200 zł. Tel.506/646-969
(6728P12)

SKUP BYDŁA i TUCZNIKÓW. ORCHOWO. Tel. 608/818-991.
(2786J12)

Kupię **konwie ALFA LAVAL**. Tel. 669/210-341
(3442G12)

Sprzedam **AGREGAT aktywny** z siewnikiem nadbudowany 3 m; **PŁUGI** obrotowe; **SIEWNIK** Amazone 2,5, **ROZSIEWACZE** Amazone i inne, **MIESZALNIK z śrutownikiem, ZGRABIARKI i PRZEGRABIARKI** karuzelowe; **WAŁY Cambella**; **KOSIARKĘ** dyskową 2,85 m, **SIEWNIK** do kukurydzy; **OPRYSKIWACZE, DMUCHAWA** do zboża. Tel. 602/769-688, (62)740-25-57.
(7819B12)

Sprzedam 6 **byczków mięsnych** Simental, Limusea, cena od 950-1050 zł. Tel. 788/010-072.
(6731P12)

Krowy na wycieleniu i po wycieleniu. Tel. 695/824-342.
(1886R12)

Sprzedam **silnik C330, Zetor 7211, maszt do widlaka**. Tel. 792/831-571.
(6734P12)

Kupię każdy **ciągnik, przyczepę i sprzęt rolniczy**, płatne gotówką. Tel. 604/578-901, 601/918-855.
(1888R12)

Sprzedam **Bizon** 56, **ciągnik** C 330, **przyczepa, prosięta** i drobny sprzęt. Tel. (65) 573-56-41
(3446G12)

Sprzedam **9 sztuk PROSIĄT**. Tel. (62)749-24-03.
(7826B12)

Sprzedam **Zetor 7111**, 1983r. Tel. 693/673-490
(3447G12)

Zetor 6340, 1994r. lub **Ursus 1614**, 1995r., po kapitalnym. Tel. 781/351-007
(3449G12)

Ładowarki Weidemann Schaffer dla rolnictwa sprzedam. Tel. 509/327-878 www.miniladowarki.eu
(3453G12)

Sprzedam **PROSIĘTA**. Tel. 667/866-903.
(2789J12)

Sprzedam **CIELĘTA** byczki i jałóweczki.Tel. 696/853-826.
(2689K12)

ELEWATOR SPRZEDAŻ NAWOZU, WĘGLA, MATERIAŁU SIEWNEGO możliwość kontraktacji kukurydzy na 2013 r. Tel. 661/019-630, 665/960-510.
(2790J12)

Sprzedaż **MŁODYCH KUR.** Tel. 661/808-906.
(2792J12)

Kupię **WYWROTKĘ** 3 -stronną. Tel. 723/464-159.
(2690K12)

Sprzedam **CIELAKA JAŁÓWECZKĘ** rasy HO. Sławoszew 80, tel. 503/669-385.
(7831B12)

Zetor 5245, 86r., 4x4, wspomaganie, opony tył 80%. Tel. 785/980-366.
(6740P12)

Sprzedam **JAŁÓWKI**. Tel. 500/599-580.
(7834B12)

Sprzedam **BYCZKI i JAŁÓWECZKI ras mięsnych** powyżej 100kg odchowane. Tel.696/935-665.
(2695K12)

Sprzedam **TURA** Quicke z poziomowaniem do ciągnika powyżej 80 KM, plus mocowania i rozdzielacz. Tel. 692/268-177.
(6742P12)

Sprzedam **ciągnik ZETOR 7011**, stan bdb. Tel. 602/467-382.
(6743P12)

Sprzedam **silnik C-330,** skrzynia ładunkowa aluminiowa 3,60 x 2,30 m Tel. 507/121-678
(3459G12)

Sprzedam **przetrząsaczo-zgrabiarkę Pomarol Z-518** (karuzelowa), szerokość robocza 3 m, 2005 r. Tel. 606/500-223.
(1892R12)

Sprzedam **BECZKOWÓZ 4.500 l.** 95 r. Tel. 531/635-001.
(7838B12)

Sprzedam **przyczepy HW 8011** 10 ton, D-47, 4.5 **ton wyrotki** i **3.5 tony,** ładowacz **CYKLOP** i ładowacz **TUR Zetor**. Tel. 505/301-571, 512/568-070.
(6744P12)

Sprzedam **PROSIĘTA 18 sztuk**. Tel. 784/935-083.
(7839B12)

Sprzedam **BROJLERY ubite**. Skoraczew 11, tel. 725/266-723.
(7841B12)

Sprzedam **ZETOR 8011** z turem, 1976r., Tel. 603/598-371.
(6746P12)

Sprzedam **PROSIĘTA 12 sztuk**, Łobez. Tel. (62)740-82-04.
(7842B12)

Sprzedam **JAŁÓWKĘ** - wycielenie 20 stycznia. Zalesie, tel. 692/265-711.
(7843B12)

Sprzedam prosięta gm Gizałki. Tel. 603/809-803.
(6747P12)

Kupię **dojarkę Alfa Laval** lub **same konwie**. Tel. 663/931-294.
(1899R12)

Sprzedam **PROSIĘTA i PSZENŻYTO**. Tel. 516/809-545.
(7845B12)

Sprzedam **PROSIĘTA.** Wyszki 20. Tel. (62)740-53-84.
(7849B12)

Słoma, sianokiszonka z lucerny, koniczyny, zboże paszowe, **dowóz.** Tel. 795/687-038
(3466G12)

Zboże paszowe, siano, słoma, sianokiszonka, **dowóz**. Tel. 697/832-947
(3467G12)

DREWNO OPAŁOWE DĘBOWE
P.H.U. SAWPOL
Tel. 600/021/935

SPRZEDAŻ
materiału siewnego, węgla, nawozów
SKUP - SPRZEDAŻ ZBÓŻ
SKUP I SUSZENIE KUKURYDZY
Mieszków, ul. Dworcowa 74
661-019-630, 665-960-510
Elewator

CHCESZ SCHUDNĄĆ, UTRZYMAĆ WAGĘ, PRZYTYĆ LUB PRZYBRAĆ TKANKI MIĘŚNIOWEJ?
ZADZWOŃ!
NA PEWNO CI POMOŻEMY
tel. 607-330-484

OKNOSTYL
K. RADZISZEWSKI, A. RADZISZEWSKI S.C.
Producent okien PVC
aluplast LINK HAUS RATY!!!
NIEDROGIE, SOLIDNE OKNA Z PIASKÓW
Szybki termin realizacji zamówienia!!!
Oferujemy:
- okna, drzwi
- rolety, moskitiery
- bramy, parapety
63-820 Piaski, ul. Gostyńska 11 (plac GS)
tel. (65) 572 08 30
kom. 603 803 866, 691 709 405

"ATIZ"
POŻYCZKI GOTÓWKOWE
minimum formalności
szybka wypłata - jeden dzień
czynne pon.-pt. 11.00-17.00
tel. 698 832 192, (62) 766 81 95

SONTECH
Działamy od wielu lat na terenie Polski i Niemiec
USŁUGI SPRZĘTOWE
DŹWIGI I ŁADOWARKI TELESKOPOWE
PAKOSŁAW, UL. DUBIŃSKA 7A RAWICZ, UL. CZARNIECKIEGO 9/2
DYSPONUJEMY NOWOCZESNYM PARKIEM MASZYNOWYM
- żurawie (dźwigi) samojezdne i samochodowe do 70 ton,
- ładowarki teleskopowe do 17m/4 ton z osprzętem,
- koparko-ładowarki
- ładowarki o pojemności naczynia roboczego 2,5m³,
wszystkie maszyny z obsługą operatorską
tel. +48 783 586 798
tel. +48 603 650 058
biuro-sontech@wp.pl
www.sontech-dzwigi.com.pl

Brykiety z trocin dębowych RUF i walec
CIĄGŁA SPRZEDAŻ
Przetwórnia Drewna STANOS
al. Niepodległości 30 (teren GS)
63-200 Jarocin
tel. (62) 505-30-90 lub 697-915-073

Uczciwego znalazcę
CZARNEJ SKÓRZANEJ TECZKI Z LEKAMI HEMATOLOGICZNYMI
proszę o kontakt
tel. 669/333-109

Aktualne ceny żywca oraz zbóż: www.wiesciirolnicze.pl

OGŁOSZENIE WŁASNE WYDAWCY

NAWOZY AZOTOWE (WIELOSKŁADNIKOWE) sól potasowa. Wysłodki suche granulowane. Otręby pszenne, zboża paszowe. Zapewniamy transport, rozładunek HDS. PHU DROS, Dobieszczyzna 47, tel. (62)740-26-66.
(2798J12)

Sprzedam **marchew odpadową**. Gmina Gołuchów, możliwość dowozu. Tel. 787/234-317
(6755P12)

Sprzedam **ciągnik rolniczy MTZ 55**, 1976 r., stan dobry, kwadratowa kabina, możliwość zakupu ze spychem lub bez, 11.000zł do negocjacji. Tel. 781/944-993
(6757P12)

Sprzedam **GĘSI.** Tel. 693/292-506.
(7859B12)

Sprzedam **SŁOMĘ** w balotach. Tel. 693/017-065.
(2705K12)

Sprzedam: **SŁOMĘ** duża kostka o wymiarach 80 x 70 x 210; **ROZRZUTNIK** Fortschmitt. Tel. 500/154-379.
(2708K12)

Sprzedam **JAŁÓWKĘ MM** wycielenie 15 styczeń, **SIANOKISZONKĘ, POLONEZ ATU** 1.6 - 96 r., z gazem. Tel. 665/441-389.
(7866B12)

Sprzedam **PRZYCZEPĘ HL 8011**, 8 ton. Tel. 607/980-502.
(2711K12)

Sprzedam **ZETORA 25K "Bocian"**- 1957 r., na oryginale, Kotlin. Tel. 511/183-111.
(7867B12)

Kupię małe **JAŁÓWKI HODOWLANE HF**. Tel. 602/731-579.
(2799J12)

Sprzedam **PROSIĘTA** 12 szt. Tel. 663/821-912.
(2800J12)

Sprzedam **JAŁÓWKĘ WYSOKO CIELNĄ**. Tel. 723/288-954.
(2802J12)

Sprzedam **KOJCE i PAŚNIKI** do świń, **ŚRUTOWNIK** "Bąk" nowego typu, **PRZYCZEPA** rolnicza D-47 4 t. Tel. 601/194-776 od godz. 17.00.
(7870B12)

SKUP MACIOR - 3,90-4,20 zł/kg i KNURÓW - 3,00-3,20 zł/kg - płatne gotówką lub przelewem. Tel. 609/347-895.
(7876B12)

usługi

NAPRAWA sprzętu gospodarstwa domowego. Jarocin, ul. Wrocławska 76, tel. 669/891-999.
(8B07)

BUSY - przewóz osób lub towarów. Tel. (62) 747-54-76, 609/217-524.
(12B07)

VIDEOFILMOWANIE&FOTOGRAFIA CYFROWA. Profesjonalne Studio Produkcji Foto-Video. Przegrywanie z Kaset na DVD. **RABATY, PROMOCJE, GRATISY!!! zobacz: www.audiovideofilm.pl, tel. 601/667-119**
(14B07)

VIDEOFILMOWANIE R&B STUDIO (kamera cyfrowa), prezentacja multimedialna, fotografia (grupy, plenery, reportaże), przegrywanie na DVD. Tel. 693/413-725, (62) 505-44-55, www.Ribstudio.pl
(105J07)

VIDEOFILMOWANIE RGB: fotografowanie, przegrywanie do form DVD, foto album MIX - Gratis weekend w Zakopanem. Tel. (62) 747-24-37, 601/568-781.
(1441J08)

VIDEOFILMOWANIE, FOTOGRAFIA CYFROWA, plenery, reportaże multimedialne, fotoksiążki (albumy dla rodziców gratis!!). Tel. 513/178-132.
(2336B10)

CZYSZCZENIE tapicerek; PRANIE dywanów (Karcherem); **SPRZĄTANIE** biur, domów i mieszkań (negocjacje cen). Tel. 507/555-301.
(310K12)

VIDEOFILMOWANIE - Profesjonalne Studio Cyfrowej Produkcji Video. Film + fotoksiążka. Korzystne ceny. Tel. 604/295-249.
(336J12)

CYKLINOWANIE BEZPYŁOWE. Tel. 694/993-417.
(608J12)

USŁUGI SZKLARSKIE, OPRAWA OBRAZÓW, LUSTRA fazowane. Jarocin, ul. Węglowe 6, tel. (62)747-32-03
(4515B12)

VIDEOFILMOWANIE, FOTOGRAFIA CYFROWA. Sam film to tylko połowa. Wybierz wersje ze zdjęciami, wyjdziesz od Nas Z GRATISAMI!! Tel. 661/476-277
(4525B12)

STUDIO FOTOGRAFICZNO-FILMOWE: wesela, komunie, zdjęcia do dokumentów. www.akadr.pl, tel. 501/129-833.
(5563B12)

NAPRAWA AGD: ZMYWARKI, PRALKI, KUCHENKI gazowe i elektryczne. Tel. 606/765-477.
(5438P12)

KARCHER - PRANIE TAPICERKI MEBLOWEJ i SMOCHODOWEJ, pranie dywanów itp. Tel. 500/112-015.
(6990B12)

SKLEP MEBLOWY Kotlin, ul. Dworcowa 2A. Polecamy: kuchnie na wymiar, sypialnie, szafy ubraniowe. Tel. 664/739-772. **ZAPRASZAMY!!**
(7068B12)

FOTOGRAFIA&GRAFIKA - Czy jesteś gotów to zobaczyć? www.facebook.com/StudioZimniak, www.studiozimniak.pl, tel. 507/664-458.
(7132B12)

Wykonujemy piece na zamówienie, również u klienta, także bojlery. Możliwość podłączenia, również wykonanie korpusów. **Sprzedaż pieców i bojlerów gotowych**. Tel. 784/145-270.
(6294P12)

VIDEOFILMOWANIE STUDIO PRODUKCJI FILMOWEJ "W życiu piękne są tylko chwile". Ciekawie i profesjonalnie utrwalamy je dla Ciebie. Gwarancja jakości i dobrej ceny. Tel. 695/925-090.
(2688J12)

PRZEPROWADZKI MIESZKAŃ, domów, osób prywatnych, firm, instytucji. **PRZEWÓZ towarów i ładunków**. Solidnie i tanio!!! Tel. 667/784-710.
(7554B12)

ŚWIĘTY MIKOŁAJ DO WYNAJĘCIA - doświadczenie, możliwość wynajęcia z grą na instrumencie muzycznym. Na co dzień pracuję w radiu, doskonałe zdolności komunikacyjne. Tel. 661/599-001.
(7657B12)

ODŚNIEŻANIE KOPARKO-ŁADOWARKĄ Cat. Tel. 508/845-558.
(7748B12)

KARCHER - PRANIE DYWANÓW, WYKŁADZIN, tapicerki meblowej i samochodowej. Tel. 794/950-553.
(7762B12)

NAPRAWA KOMPUTERÓW, instalacja sprzętu i oprogramowania. Tel. 508/059-466.
(7802B12)

usługi BUDOWLANE

FIRMA USŁUGI REMONTOWO-BUDOWLANE WYKONA: malowanie, tapetowanie, gipsowanie, adaptacja poddaszy - docieplenie, zagudowy karton-gips, płytki - łazienki, elewacje budynków - tynki. Fachowo, solidnie. Tel. (62) 740-31-31, 504/416-036.
(20B07)

Pokrycia dachowe wszystkie, blacho-dachówka (wykonywanie opierzeń), **papy termozgrzewalne, podbitki, płyta poliestrowa pod tynk, adaptacja poddaszy** (sucha zabudowa), **wykańczanie wnętrz, projektowanie i wykańczanie łazienek, styropapa, posadzkarstwo. PRZYJMĘ UCZNIA**. Leszek Matela, 606/575-469, e-mail: dek-pos@o2.pl.
(932J10)

BRUKARSTWO. Profesjonalne układanie kostki, kamienia granitowego i polnego. Wynajem młotów udarowych, zagęszczarek i sprzętu brukarskiego. Szybko, tanio i solidnie! Tel. 667/377-841.
(1647J10)

TYNKI MASZYNOWE GIPSOWE, krótkie terminy. Tel. 501/565-289, 501/565-283.
(756J11)

BLACHARSTWO - DEKARSTWO, wszystkie pokrycia dachowe, renowacje dachów - usługi wykonujemy z własnego oraz z powierzonego materiału. www.dachy-pleszew.weebly.com Tel. 604/220-487.
(4666P11)

KOMPLEKSOWE REMONTY MIESZKAŃ od A do Z. Wszystkie prace budowlane oraz wykończeniowe. KŁADZENIE papy termozgrzewalnej 7 zł/m². **AWARIE** hydrauliczne i elektryczne. Szybko, tanio i solidnie. Tel. 790/721-917.
(2092K11)

MALOWANIE, TAPETOWANIE, K-G. Solidnie i tanio. Tel. 693/589-599.
(166J12)

BLACHODACHÓWKA od 20,80 zł brutto/m2, **DACHÓWKA** od 19,40 zł brutto/m2, **wszystko do dachów** od A do Z; budujz@mah-tadel.pl. Tel. 602/220-907.
(1394K12)

POKRYCIA DACHOWE, BLACHODACHÓWKA, DACHÓWKA: CERAMICZNA, BETONOWA, PAPY TERMOZGRZEWALNE, DOCIEPLANIE DACHÓW, PODBITKI DREWNIANE, DOCIEPLANIE BUDYNKÓW. Tel. 600/302-985.
(1331J12)

HYDRAULIK - USŁUGI Wodno-Kanalizacyjne i Centralne Ogrzewanie. Fachowa obsługa i profesjonalne doradztwo. Tel. 507/796-387.
(1661K12)

POSADZKI BETONOWE - maszynowo wykonywane w domach, blokach, biurach itp. Tel. 606/128-033.
(1592J12)

TYNKI, POSADZKI MASZYNOWE. KRÓTKIE TERMINY. Tel. 604/072-179, 693/459-435.
(4295P12)

WYMIANA POKRYĆ DACHOWYCH, DEKARSTWO, ciesielstwo, papy termozgrzewalne. **ADAPTACJA PODDASZY.** Tel. 604/527-284.
(6901B12)

USŁUGI KOPARKO-ŁADOWARKĄ; TYNKI i POSADZKI maszynowe. Tel. po godz. 18.00 695/795-857.
(7231B12)

DACH-DECKER INSTAL kompleksowe wykonawstwo dachów, oferuje usługi w zakrasie: ciesielstwa, dekarstwo-montaż wszystkich pokryć dachowych. Tel. 607/865-622.
(6387P12)

SPRZEDAŻ I UKŁADANIE KOSTKI BRUKOWEJ, układanie granitu, ogrodzenia klinkierowe, odwodnienia terenu, prace ziemne. Usługi koparko-ładowarką. Tel. 601/901-710.
(7520B12)

USŁUGI MINIKOPARKĄ, KOPARKĄ łańcuchową, **OCZYSZCZALNIE** przydomowe, **przyłącza** kanalizacyjne itp. Tel. 509/486-991.
(7585B12)

WYKOŃCZENIE PODDASZY, GIPSOWANIE, MALOWANIE, remont łazienek, panele. Tel. 666/477-845.
(2735J12)

MALOWANIE, TAPETOWANIE, GIPSOWANIE, układanie płytek, karton-gips. Szybko, solidnie! Tel. 502/214-496.
(7648B12)

ŁAZIENKI NA TWOJĄ MIARĘ!!! Remonty łazienek, układanie płytek. Tel. 500/293-033.
(7745B12)

REMONTY DOMÓW I MIESZKAŃ od A do Z. Płytkarstwo 36 zł, tapetowanie - 9,50 zł, malowanie 8 zł/m2. Szybkie terminy!! Tel. 607/542-836.
(7822B12)

TYNKI MASZYNOWE, GIPSOWANIE, MALOWANIE, poddasza, karton-gips, ścianki działowe. Tel. 605/615-448.
(7865B12)

usługi FINANSOWE

LOMBARD - natychmiastowe POŻYCZKI POD ZASTAW (złoto, srebro, telefony, laptopy, RTV). SKUP ZŁOTA i SREBRA. Jarocin, ul. Targowa 2, tel. (62)505-26-62.
(1B12)

CREDIT AGRICOLE - KREDYT GOTÓWKOWY, Jarocin, ul. Św. Ducha 37 od 9.00-17.00, sob. 9.00-13.00. Tel. (62)747-60-53, 506/050-854.
(3B12)

KREDYTY DLA FIRM na start i nie tylko... Tel. (62)747-61-05.
(5B12)

Kredyty bankowe gotówkowo - konsolidacyjne do 200.000 zł bez zabezpieczeń, okres kredytowania do 120 miesięcy. **Kredyty hipoteczne. Kredyt na oświadczenie o dochodach** do 20.000 zł. Tel. (65) 517-07-37, (65) 512-61-10, 609/749-363
(3289G12)

UWAGA!!! Kredyty bankowe dla rolników na uproszczonych procedurach. Tel. (65) 517-07-37, (65) 512-61-10, 609/749-363
(3290G12)

Kredyty bankowe dla firm do 300.000 zł - bez zaświadczeń Urzędu Skarbowego i ZUS - do 20.000 zł na oświadczenie o dochodach. Decyzja do 15 minut. **Kredyty samochodowe** na podstawie oświadczenia o dochodach. Tel. (65) 517-07-37, (65) 512-61-10, 609/749-363
(3291G12)

ALE SZYBKA GOTÓWKA - nawet 5.000 zł na Święta! Proste zasady, bez zbędnych formalności. Provident: tel. 600/400-295, 7 dni w tygodniu 7:00-21.00.
(7498B12)

KREDYTY DLA FIRM www.brokerfinance.eu, 690/918-200 - firma powyżej 3 miesięcy do 30 tyś. zł - firma powyżej 6 miesięcy do 60 tyś.zł
(2699J12)

NIE MOŻESZ ODZYSKAĆ WŁASNYCH PIENIĘDZY??? ZADZWOŃ tel 516/314-706.
(7598B12)

SZYBKA POŻYCZKA NA DOWÓD od 300 zł, PROVIDENT, tel. 666/065-120.
(7752B12)

"JAK NIE U NAS TO NIGDZIE-"!!!Kredyty bankowe DLA FIRM I ROLNIKÓW bez zdolności, na oświadczenie, bez zabezpieczenia do 500.000 zł -WYSTARCZĄ 3 MIESIĄCE DZIAŁALNOŚCI! Także kredyty gotówkowe, konsolidacyjne, hipoteczne dla osób fizycznych. Chwilówki bez BIK. Tel.798/975-384, 793/745 -331.
(7855B12)

POZABANKOWE POŻYCZKI pod zastaw nieruchomości z oprocentowaniem już od 1,72 % bez BIK,KRD jak i bez zdolności kredytowej. Tel. 798-975-384.
(7857B12)

różne

TANIE PŁOTY I OGRODZENIA, GARAŻE BLASZANE od 1.500 zł, **BLACHY TRAPEZOWE**. Raty. Tel. (62)733-88-30, 607/680-103.
(193B09)

ZESPÓŁ MUZYCZNY "SEZAM". www.zespolsezam.eu, tel. 781/175-421.
(6960B12)

Zespół Muzyczny "AXEL" - wesela, karnawał. Tel. 600/734-235, www.axel-duo.cba.pl.
(7222B12)

18-stki, wesela, imprezy okolicznościowe, **DJ NA KAŻDĄ OKAZJĘ**. Tanio!! Tel. 723/758-890, 507/939-039.
(7229B12)

KOMPUTER NIE DZIAŁA? Zadzwoń. Profesjonalna naprawa laptopów, drukarek, konsol, usługi u klienta. **www.serwislaptopow.net.pl.** Tel (62) 722-61-97.
(2482K12)

Poszukuję **gruntów** słabych klas do wieloletniej dzierżawy. Wysokie stawki. Tel. 606/506-508
(1783R12)

Pizzeria-Restauracja "Cambrils" w Wilkowyji dysponuje **WOLNYMI MIEJSCAMI NA IMPREZY OKOLICZNOŚCIOWE**. www.cambrils.pl, (62)747-60-49, 535/793-265.
(2722J12)

Człowiek ORKIESTRA! Oprawa instrumentalno-wokalna. Wesela, jubileusze, biesiady, wieczorki, 18-stki. **Wolny KARNAWAŁ!!** Tel. 888/940-230.
(7734B12)

DUET INSTRUMENTALNO-WOKALNY w oprawie akordeonu i saksofonu wesela, bale, jubileusze, biesiady, 18-stki. **WOLNY KARNAWAŁ!!!** Tel. 664/520-405.
(7735B12)

NOWA DOSTAWA FUTER Z NOREK, LAMPY, MEBLE i dekoracje. Jarocin, ul. Sienkiewicza-przy moście kolejowym.
(2774J12)

Pracownik Serwisant Sprzętu RTV

Wymagania:
adekwatne do stanowiska, znajomość programów Word, Excel oraz poczta e-mail

CV, list motywacyjny oraz zdjęcie proszę przesłać do 27.12.2012 na adres: Emmerson Sp. J. ul. Zaciszna 6, 63-200 Jarocin lub e-mail: poczta@emmerson.com.pl

Znana ogólnopolska firma produkcyjna, poszukuje kompetentnej osoby na stanowisko:

SAMODZIELNY KSIĘGOWY

Miejsce pracy: Jarocin

OPIS STANOWISKA:
- Prowadzenie księgowości firmy
- Przestrzeganie terminowości i poprawności rozliczeń z kontrahentami
- Prowadzenie dokumentacji kadrowej firmy
- Prowadzenie dokumentacji płacowej, rozliczeń podatkowych i ubezpieczeń społecznych
- Prowadzenie ewidencji środków trwałych

WYMAGANIA:
- Doświadczenie zawodowe na podobnym stanowisku w obsłudze spółek handlowych
- Praktyczna wiedza z zakresu prawa podatkowego, finansowego, rachunkowości oraz prawa pracy
- Doświadczenie w przeprowadzaniu transakcji międzynarodowych oraz rozliczeń walutowych
- Znajomość obsługi programu księgowego Symfonia będzie dodatkowym atutem
- Dobra znajomość obsługi komputera
- Rzetelność i terminowość w wykonywaniu powierzonych zadań

OFERUJEMY:
- Bardzo dobre warunki pracy i płacy
- Ciekawą pracę w firmie o ugruntowanej pozycji

Aplikacje, zawierające CV ze zdjęciem, list motywacyjny oraz zgodę na przetwarzanie danych osobowych dla celów rekrutacyjnych zgodnie z przepisami ustawy z dnia 29. 08. 1997 r. o ochronie danych osobowych (Dz. U. nr 133, poz. 833 z późn. zm.) prosimy przesłać na maila:
praca.jarocin@gazeta.pl

ZESPÓŁ MUZYCZNY na każdą okazję! Gramy wesela, wieczorki, zabawy, festyny, 18-tki. Wynajmujemy nagłośnienie i oświetlenie. Tel. 721/100-279, www.max-well.net.pl (7821B12)

Sprzedam **frezarkę dolnowrzecionową**. Tel. 538/622-965 (3457G12)

DUET "METRUM" z solistką!! Wesela, wieczorki, jubileusze. Solidnie za rozsądną cenę! Tel. 606/261-789, www.duetmetrum.pl. (7837B12)

DJ VALDI na każdą okazję. Profesjonalny sprzęt. Zabawa w miłym nastroju!!! Tel. 508/692-390. (7848B12)

Jednoosobowy **ZESPÓŁ MUZYCZNY**, 18-stki, wesela, wieczorki. Tel. 695/620-027. (2706K12)

praca

ZWROT PODATKU Z PRACY, RODZINNE - Niemcy, Anglia, Irlandia, Holandia, Dania, Belgia, Norwegia, Austria, Europa. Tel. 71 385-20-18, 601/759-797. (711P12)

KIEROWCA MIĘDZYNARODOWY C+E, Praca PL-EU-PL. Tel. 501/466-337. (1976K12)

Przyjmę **MALARZY i PŁYTKARZY**. Tel. po godz. 18.00 695/795-857. (7230B12)

Zatrudnię **KIEROWCĘ kat.C** z doświadczeniem na chłodnie z windą. Tel. 660/760-400. (2526K12)

Farmy mleczne-dojenie mechaniczne i świniarnia (Holandia). Znajomość języka i doświadczenie - wymagane. pon-pt. 9-16. Tel. 535/244-244 lub 790/202-829. (6430P12)

Szukam koleżanki do współpracy w prywatnym mieszkaniu w centrum Wrześni. Wysokie zarobki!!!! Zakwaterowanie, nie jest to agencja, ani klub - to mieszkanie. Zainteresowane Panie 18-40lat chcące zarobić duże pieniądze i nie bojące sie wyzwania prosze o kontakt. Tel. 691/665-043. (6631P12)

ZAOPIEKUJĘ SIĘ DZIECKIEM w wieku zbliżonym do mojego synka 2 latka. Tel. 609/225-898. (7792B12)

"Lama Gold" Jarocin zatrudni **SZWACZKI i KONTROLERA JAKOŚCI**. Tel. 691/538-839. (7804B12)

PRACA W ANGLII - DOCIEPLENIA. Tel. 533/329-400. (7812B12)

PRACOWNIK SERWISANT SPRZĘTU RTV. Wymagania: adekwatne do stanowiska, znajomość programów Word, Excel oraz poczta email. CV, list motywacyjny oraz zdjęcie proszę przesłać do 27.12.2012 na adres: Emmerson Sp. J. ul. Zaciszna 6, 63-200 Jarocin lub mail: poczta@emmerson.com.pl (7824B12)

Praca **dla rzeźników**. Tel. 605/693-357 (3450G12)

Firma zatrudni **ŚLUSARZA-SPAWACZA; TOKARZA**, możliwość zakwaterowania. Zadzwoń! Tel. 607/925-357. (2698K12)

Zatrudnię **SPRZEDAWCĘ do sklepu technicznego** w centrum Jarocina. Zgłoszenia przesłać na adres: rekrutacja.sprzedawca@interia.eu. (7850B12)

Zatrudnię osobę z grupą inwalidzką w zakładach bukmacherskich na stanowisku **KASJER-SPRZEDAWCA**. Mile widziana podstawowa znajomość obsługi komputera. CV ze zdjęciem proszę przesyłać na adres: nowakos81@wp.pl Tel.664-723-527. (7861B12)

Przyjmę do pracy **TAPICERÓW** - wysokie zarobki. Tel. 697/434-779. (2801J12)

Tartak Koszkowo k./Borku Wlkp. **zatrudni osobę na stanowisko mechanika.** Mile widziana znajomość podstaw elektryki. Tel. (65) 571-66-20, 515/131-606 (3472G12)

Szukam pracy jako **KIEROWCA**. Prawo jazdy Kat. B, C, B - E, C - E, ADR, karta kierowcy, świadectwo kwalifikacji, ważne badania. Tel. 880/940-380. (2712K12)

KIEROWCA B,C,E,T z praktyką po UE podejmie pracę po kraju na solówkę lub busa (Pleszew). Tel. 696/979-695 (6769P12)

lekarskie

SPECJALISTA CHIRURG Krzysztof Gruszczyński, SKLEROTERAPIA-leczenie żylaków. Przyjęcia czwartek godz. 16⁰⁰-18⁰⁰ Jarocin, ul. Hallera 9 p.2 - rejestracja telefoniczna 691/692-223. (160J07)

GABINET OKULISTYCZNY, lek. med. Hanna Marczuk-Zielińska. Przyjęcia: poniedziałki, czwartki 16.00 - 17.00, piątki 15.00 - 17.00; Jarocin, ul. Słoneczna 8, tel. (62) 747-14-05, 660/764-253. (217B09)

CHIRURG, lek. med. Anatol Zieliński. Przyjęcia: wtorki 16.00 - 17.00, czwartki 18.00 - 19.00; Jarocin, ul. Słoneczna 8, tel. (62) 747-14-05, 660/733-126. (218B09)

PRYWATNY GABINET NEUROLOGICZNY, PRACOWNIA EEG - lek. med. B. Łysiak-Małecka, SPECJALISTA NEUROLOG, SPECJALISTA NEUROLOGII DZIECIĘCEJ. Przyjęcia poniedziałki 18.00-20.00, środy - 17.00-20.00, piątki 12.00-14.00. Rejestracja telefoniczna (62) 747-12-04. Jarocin, ul. Hallera 9, pok. 31. (219B09)

PRYWATNY SPECJALISTYCZNY GABINET GINEKOLOGICZNY, PRACOWNIA USG, KTG, KOLPOSKOPIA, leczenie nadżerek LEEP - LOOP - lek. med. K. Małecki - specjalista ginekolog-położnik. Przyjęcia: wtorek, czwartek, rejestracja telefoniczna (62) 747-12-04, po 20.00. (220B09)

GABINET OKULISTYCZNY - lek. okulista Alina Budzyńska, komputerowe badanie wzroku; Jarocin, ul. Długa 29. Przyjęcia: wtorki i czwartki od 15.00. Pilne przypadki codziennie, tel. 747-15-13. (221B09)

GABINET GINEKOLOGICZNY, dr. n. med. Włodzimierz Budzyński, specjalista ginekolog i położnik; LASER - leczenie nadżerek, KTG, USG. Badania okresowe i wstępne. Jarocin, ul. Hallera 7, tel. (62) 747-83-18. Przyjęcia: poniedziałki i czwartki od 15.00. (222B09)

GABINET UROLOGICZNY - Kazimierz Wysocki, specjalista urolog. USG w trakcie wizyty. Jarocin, ul. Wrocławska 38, przychodnia "MEDAN". Rejestracja tel. (62) 747-22-61, od godz. 8.00 do 18.00. (223B09)

Dr med. Dorota Fundowicz SPECJALISTA ONKOLOG przejęcia poniedziałki, Jarocin ul. Wrocławska 38 (przychodnia MEDAN) od 15.00, rejestracja tel. (62) 747-22-61, od 8.00 do 18.00. (224B09)

PRYWATNY GABINET PSYCHIATRYCZNY lek. med. Paweł Jerzycki. Jarocin, rejestracja w godz. od 9.00-15.30 tel. (62)505-22-40. (225B09)

ONKOLOGIA - URBAŃSKI GRZEGORZ - specjalista chirurgii ogólnej i onkologicznej. Jarocin, 17.00 -18.00, 2 i 4 poniedziałek, ul. Wrocławska 92 B, tel. 505/144-999. (229B09)

CHIRURG STOMATOLOGICZNY lek. MACIEJ KULESZA, Pleszew - bezbolesne zabiegi stomatologiczne na b.wysokim poziomie i nagłe przypadki. Tel. 602/454-625. (1041P09)

SPECJALISTYCZNA PRAKTYKA LEKARSKA dr hab. n. med. Jacek Piątek - specjalista chorób wewnętrznych. Przyjęcia: Jarocin, ul. Hallera 7, czwartek, piątek od godz. 14.00. Tel. (62)747-83-18, 883/389-788. (898J10)

KINESIS - Fizjoterapeutka R. Kuświk problemy z kręgosłupem, narządem ruchu - masaż leczniczy, kinezyterapia, laser, elektroterapia. Jarocin, ul. Leśna 7A. Tel. 609/351-167. (93J12)

GINEKOLOG - ENDOKRYNOLOG specjalista Andrzej Pajdowski. Kompleksowe wizyty: usg piersi + usg ginekologiczne + cytologia + usg tarczycy + usg jamy brzusznej. JAROCIN, ul. Magnoliowa 1. Rejestracja (62)747-12-86. (255J12)

DERMATOLOG (dorośli i dzieci) specjalista lek. med. ANNA PAJDOWSKA JAROCIN, ul. Magnoliowa 1. Rejestracja (62)747-12-86. (256J12)

SPECJALISTYCZNY GABINET GINEKOLOGICZNY lek. med. Katarzyna Zioło - specjalista ginekolog-położnik. USG, KTG, KRIOTERAPIA, nadżerek. Przyjęcia prywatne: poniedziałki, środy od 17:00 inne terminy po uzgodnieniu. Jarocin, ul. o. Serafina Niedbały 18. Rejestracja tel. (62)747-59-36. (1103B12)

GABINET REHABILITACYJNY mgr Agnieszka Lison-Sorek, tel. 506/909-264; **Dorota Cybok**, tel. 510/337-060. Rehabilitacja ruchowa, masaż leczniczy, fizykoterapia, taśmy kinesio-taping, laser, ultradźwięki. Jarocin, ul. o. S. Niedbały 20. (1738B12)

GABINET PSYCHOLOGICZNY psycholog IZABELA SIPURZYŃSKA. Porady psychologiczne, psychoterapia, uzależnienia. Jarocin, ul. Estkowskiego 27, rejestracja tel. (62) 747-37-50, 506/372-620. Możliwość wizyt domowych. (2798B12)

SPECJALISTYCZNY GABINET LARYNGOLOGICZNY - lek. med. Tadeusz Nowak, specjalista OTOLARYNGOLOGII (certyfikat WIL). Przyjęcia dzieci i dorosłych codziennie po 15.00; audiometria słuchu. Jarocin, ul. Moniuszki 2B, tel. (62)747-21-35. (5996B12)

SPECJALISTA CHIRURG Bartłomiej Roszak (usuwanie zmian skórnych, DERMATOSKOPIA). Przyjęcia: sobota - po rejestracji telefonicznej: 602/593-835, (62)747-54-10, Jarocin ul. Wodna 23. (6422B12)

CHIRURG STOMATOLOGICZNY lek. MACIEJ KULESZA, Pleszew - bezbolesne zabiegi stomatologiczne na b.wysokim poziomie i nagłe przypadki. Tel. 602/454-625. (5672P12)

KRĘGARZ - NASTAWIANIE KRĘGOSŁUPA i STAWÓW. Chiropraktyka, terapia manualna, masaż. Witaszyce, tel. 696/843-092. (7109B12)

Leszek Michalak-SPECJALISTA CHIRURG. Przyjęcia w środy od 17.00 przy ul. Hallera 9. Rejestracja telefoniczna 603/058-715. (2587J12)

GABINET GINEKOLOGICZNY - USG. lek. med. Mirosława Sosińska-Walczak, specjalista ginekolog-położnik. Przyjęcia prywatne: poniedziałek, czwartek od 16.00; Jarocin, ul. Kościuszki 2. Rejestracja (62)740-62-38. (7490B12)

SPECJALISTYCZNY GABINET LEKARSKI - lek. med. GRZEGORZ SZYMCZAK, specjalista chirurg. Jarocin, ul. Wrocławska 38, wt. od 16.00; pt. od 16.30. **GASTROSKOPIA** - czwartek; czwartek i piątek obowiązuje rejestracja (62)747-36-00, 601/796-362. (7758B12)

BADANIA PSYCHOLOGICZNE KIEROWCÓW, OPERATORÓW MASZYN, PRACUJĄCYCH na wysokościach i na inne stanowiska. Jarocin, ul. Wolności 6 (Pasaż Handlowy), **codziennie** rej. tel. 601/177-019. (7791B12)

GABINET STOMATOLOGICZNY DANUTA BĄKOWSKA-MICHALSKA. Profilakryka próchnicy, stomatologia zachowawcza, chirurgia, protetyka. Przyjęcia poniedziałek i piątek 14.00-18.00. Jarocin, ul. Brandowskiego 2. W razie bólu proszę dzwonić (62)747-81-65, 667/916-474. (7829B12)

towarzyskie

20-LATKA i EMILIA zapraszają od poniedziałku do niedzieli. Tel. 518/543-148. (7232B12)

22-latka i 27-latka dyskretnie zapraszają. Tel. 510/585-628, www.kabrob.republika.pl. Czynne cały tydzień od 10.00 do 24.00. (2586K12)

ŁADNA 19 i 20-latka **CZARNULKA i BLONDYNA** ZAPROSZĄ DO SIEBIE lub dojadą. Tel. 514/513-536. (2700K12)

ŁADNA 30-latka ZAPROSI DO SIEBIE lub dojedzie. **Dominacja.** Tel. 789/131-079. (2701K12)

32-latka **BLONDYNA**, duży biust zaprosi do siebie lub dojedzie - dominacja. Tel. 516/501-431. (2702K12)

ŁADNA 26-latka ZAPROSI DO SIEBIE lub dojedzie, dwie godziny, 3 gratis. **Dominacja.** Tel. 665/377-158. (2703K12)

JULKA Pleszew. Tel. 515/629-956. (6753P12)

EDYTA Pleszew. Tel. 690/814-073. (6761P12)

ANIA Pleszew. Tel. 721/679-744. (6762P12)

zguby

Zaginęła **LEGITYMACJA SZKOLNA DAGMARA SZKUDLAREK**, znalazcę proszę o kontakt tel. 511/623-123. (2768J12)

zwierzęta

NIEMIECKIE KARMY dla Psa i Kota! Jarocin, ul. Moniuszki 14 (tel. 506/106-917), Witaszyczki 11 (tel. 514/101-768), info na www.agroemilka.pl. (7369B12)

Sprzedam **RODOWODOWE OWCZARKI NIEMIECKIE,** ur. 19.08.2012r. Szczenięta są odrobaczone, zaszczepione, gotowe do odbioru. Posiadają metryki urodzenia FCI, cena 1.200zł. Tel. 888/496-949. (2795J12)

Polecam szczeniaki boksera i owczarka niemieckiego z hodowli OSPR KENNELCLUB. Tel. 661/533-365 (3461G12)

Sprzedam **yorki szczeniaki** z hodowli Bak-Free. Tel. 691/709-196 (3468G12)

zwierzęta

ODDAM ZA DARMO

Oddam **SZCZENIAKI COCKER SPANIELA** za zwrot kosztów utrzymania. Tel. 502/695-665. (7823B12)

Oddam **SZCZENIĘTA YORKI** za koszty utrzymania. Tel. 507/756-005. (7827B12)

Oddam darmo **suczkę berneńską, szczenięta labradory** za zwrot kosztów utrzymania. Tel. 781/571-632 (3462G12)

ODDAM KOTKI w dobre ręce. Tel. 793/745-331. (7856B12)

nauka

PRYWATNE LEKCJE MUZYKI - fortepian, keyboard, akordeon, gitara, saksofon, klarnet:mgr sztuki Bogdan Biadaszkiewicz, Jarocin, ul. Targowa 18, tel. (62)747-29-45, 502/526-121. (5304B12)

JĘZYK POLSKI - PREZENTACJE maturalne, matura zewnętrzna i wewnętrzna, wypracowania. PROFESJONALNIE. Tel. 697/07-86-36. (7493B12)

GABINET DERMATOLOGICZNY
ARKADIUSZ WALCZYŃSKI
Przyjęcia:
CZWARTKI
po uzgodnieniu telefonicznym
Tel. 604/537-845
Jarocin, ul. Hallera 9
(wejście główne, gabinet nr 40)

RTG, USG
ZAKŁAD DIAGNOSTYKI OBRAZOWEJ
Eliasz, Zioło
Jarocin, ul. o. S. Niedbały 18
czynne pn. - pt.: od 8.30 do 17.00
- Badania RTG, Pantomograf zębów
- Badania USG piersi, tarczycy, jąder, prostaty, brzucha, mięśni i stawów
- Doppler żył i tętnic
Rejestracja tel. (62) 740-02-77

GABINET s.o.s. STOMATOLOGICZNY
• stomatologia zachowawcza
• protetyka • chirurgia
• choroby przyzębia
• wybielanie zębów
Czynne:
od poniedziałku do czwartku
od 14.00 do 19.00
Jarocin, ul. Kościuszki 12A
Rejestracja tel. (62) 505-28-08

SPECJALISTA
DERMATOLOG
Lek. med. Alfred Hess
JAROCIN, ul. Wrocławska 92B, wtorki 17.00 - 18.00
(wejście od strony os. Konstytucji 3-go Maja)
JAROCIN, ul. Sienkiewicz 14
(obok dworca PKP i PKS) piątki, godz. 19.00 - 20.30
KOŹMIN, ul. Zamkowa 2, wtorki, godz. 15.00 - 16.00
KROTOSZYN, ul. Mickiewicza 2a
(w pobliżu szpitala powiatowego, obok apteki Eskulap)
czwartki, godz. 16.00 - 18.00
PLESZEW, ul. Wyspiańskiego 8, wtorki, godz. 19.00 - 20.00
(Centrum Usług Medycznych obok Urzędu Pracy)
Rejestracja tel. (61) 823-01-63
kom. 601/819-926 lub na miejscu
Leczenie: trądziku, łuszczycy, grzybicy, alergii, chorób skóry, włosów i paznokci, chorób przenoszonych drogą płciową
Usuwanie: kurzajek, brodawek, kłykcin, włókniaków, naczyniaków, odcisków, mięczaków itp.

SPORTHO
ORTOPEDIA i MEDYCYNA SPORTOWA
Piotr Grygiel
specjalista ortopeda i traumatolog
specjalista medycyny sportowej
Pilne przypadki:
602 698 907
Jarocin
ul. Piaskowa 5
Przyjęcia - środa od godz. 16.00
Rejestracja:
tel. 62 605 75 05
1. Ortopedia dzieci i dorosłych
2. Urazy sportowe i przeciążeniowe
3. USG narządu ruchu, USG bioderek
4. Endoprotezy kolana i biodra (umowa NFZ)
5. Artroskopie stawu kolanowego, barkowego, skokowego (umowa NFZ)
www.sportho.pl

SPECJALISTYCZNE GABINETY LEKARSKIE
JAROCIN, UL. SIENKIEWICZA 14
(50 m od dworca PKS)
Prywatnie przyjmują lekarze z klinik poznańskich w zakresie:
• chorób wewnętrznych, chorób naczyń i kardiologii
poniedziałek 15.30 - 17.30
dr n. med. Arkadiusz Niklas
rejestracja telefoniczna
tel. kom. 604/181-005
• ginekologii, położnictwa i ginekologii onkologicznej
poniedziałek i czwartek
rejestracja telefoniczna (62) 747-28-17
prof. dr hab. n. med. Ewa Nowak-Markwitz
• chorób oczu, czwartek 15.30 - 17.30
dr n. med. Andrzej Styszyński

Endokrynolog
Specjalista Andrzej Pajdowski
Choroby tarczycy, osteoporoza, endokrynologia ogólna i ginekologiczna, niepłodność, menopauza, zaburzenia potencji, nadmierne owłosienie, otyłość, badania hormonalne.
USG - tarczycy, jamy brzusznej, ginekologiczne, ciąży, piersi, jąder, prostaty.
GINEKOLOGICZNE BADANIA KOMPLEKSOWE - W JEDNEJ WIZYCIE:USG piersi, USG przezpochwowe, USG tarczycy, cytologia, również usuwanie nadżerek metodą laserową
Dermatolog
Specjalista Anna Pajdowska
LECZENIE CHORÓB SKÓRY U DOROSŁYCH I DZIECI
JAROCIN, ul. Magnoliowa 1, tel. (62) 747 12 86

BADMINTON

Identyczna kolejność

Drużynom reprezentującym powiat jarociński nie udało się wywalczyć awansu do finału Mistrzostw Wielkopolski Szkół Podstawowych w Badmintonie. W mistrzostwach rejonu najlepiej z naszych zespołów spisali się chłopcy i dziewczęta z SP 2 w Jarocinie.

Turniej o Mistrzostwo Rejonu Poznań Teren Wschód Szkół Podstawowych w Badmintonie rozegrany został w Dominowie. W obu grupach udział wzięło po siedem reprezentacji szkół. Zarówno wśród dziewcząt, jak i wśród chłopców, kolejność końcowa czterech najlepszych drużyn była identyczna.

W obu turniejach tradycyjnie zwyciężyli reprezentanci SP z Targowej Górki, wyprzedzając badmintonistów z SP w Przeźmierowie. Na trzecim miejscu w obu kategoriach uplasowali się uczniowie SP 2 w Jarocinie, pokonując w meczach o trzecie miejsce zespoły z SP w Dolsku. Z kolei w półfinałach dla obu jarocińskich ekip zbyt silne okazały się reprezentacje SP z Przeźmierowa. Piąte miejsce w obu turniejach wywalczyły kolejne ekipy z terenu powiatu jarocińskiego - wśród dziewcząt SP z Wilkowyi, a wśród chłopców SP 4 z Jarocina.

(pw)

Drużyny dziewcząt i chłopców ze Szkoły Podstawowej nr 2 w Jarocinie zajęły trzecie miejsca w mistrzostwach rejonu w badmintonie

WYNIKI TURNIEJÓW O MISTRZOSTWO REJONU SZKÓŁ PODSTAWOWYCH W BADMINTONIE:

• **Dziewczęta:**

Grupa A:
SP Przeźmierowo - **SP Wilkowyja** 3:0, SP Dominowo - SP Targowa Górka 0:3, SP Przeźmierowo - SP Dominowo 3:0, **SP Wilkowyja** - SP Targowa Górka 0:3, **SP Wilkowyja** - SP Dominowo 3:1, SP Przeźmierowo - SP Targowa Górka 0:3

Grupa B:
SP 2 Jarocin - SP Kleszczewo 3:2, **SP 2 Jarocin** - SP Dolsk 3:0, SP Dolsk - SP Kleszczewo 3:0

Półfinały:
SP Przeźmierowo - **SP 2 Jarocin 3:0**, SP Targowa Górka - SP Dolsk 3:0

Mecz o V miejsce:
SP Wilkowyja - SP Kleszczewo 3:1

Mecz o III miejsce:
SP 2 Jarocin - SP Dolsk 3:0

Finał
SP Targowa Górka - SP Przeźmierowo 3:0

Skład drużyn SP 2 w Jarocinie:
Agnieszka Becela, Katarzyna Gorwa, Klaudia Kujawa; opiekun - Aleksandra Ostojska

• **Chłopcy:**

Grupa A:
SP Przeźmierowo - **SP 4 Jarocin** 3:0, SP Dolsk - SP Dominowo 3:0, SP Przeźmierowo - SP Dolsk 3:0, **SP 4 Jarocin** - SP Dominowo 3:0, SP Dolsk - **SP 4 Jarocin** 3:2, SP Przeźmierowo - SP Dominowo 3:0

Grupa B:
SP Targowa Górka - **SP 2 Jarocin 3:0**, **SP 2 Jarocin** - SP Radzewo 3:1, SP Targowa Górka - SP Radzewo 3:0

Półfinały:
SP Przeźmierowo - SP 2 Jarocin 3:0, SP Targowa Górka - SP Dolsk 3:0

Mecz o V miejsce:
SP 4 Jarocin - SP Radzewo 3:1

Mecz o 3 miejsce:
SP 2 Jarocin - SP Dolsk 3:1

Finał:
SP Targowa Górka - SP Przeźmierowo 3:0

Skład drużyn SP 2 w Jarocinie:
Wojciech Nowak, Jakub Machoński, Mateusz Ciesielski, Mateusz Gabryszak; opiekun - Sebastian Kurzawa

GMINNE TURNIEJE PIŁKI KOSZYKOWEJ W JARACZEWIE

Podwójny sukces Ruska

Gminne zawody w koszykówce wygrały zespoły ze Szkoły Podstawowej w Rusku

Drużyny dziewcząt i chłopców ze Szkoły Podstawowej w Rusku zwyciężyły w Gminnych Turniejach Piłki Koszykowej.

Zawody rozegrano 6 grudnia w sali gimnastycznej Zespołu Szkół w Jaraczewie. Wśród dziewcząt zgłosiły się trzy drużyny: z Ruska, Góry i Noskowa. Zwyciężyły reprezentantki SP Rusko, wśród których najskuteczniejszą była Ewelina Lis.

W rywalizacji chłopców wzięły udział cztery zespoły (dodatkowo ekipa z Goli). Tu również triumfowała drużyna z Ruska (najskuteczniejszym koszykarzem był Sebastian Frąckowiak). Drugie miejsce zajęła Gola.

Opiekunem obu zwycięskich zespołów ze Szkoły Podstawowej w Rusku jest Jacek Krawczyk.

(faf)

WYNIKI GMINNYCH TURNIEJÓW KOSZYKÓWKI SZKÓŁ PODSTAWOWYCH:

Dziewczęta:

SP Góra • SP Nosków	6:2
SP Góra • SP Rusko	2:6
SP Nosków • SP Rusko	4:6

Kolejność:
1. SP Rusko, 2. SP Góra, 3. SP Nosków

Skład SP Rusko:
Ewelina Lis, Marta Guźniczak, Magda Kosmalska, Monika Kosmalska, Izabela Krzesińska, Weronika Wciórka. Opiekun Jacek Krawczyk

Chłopcy:

SP Góra • SP Nosków	8:0
SP Góra • SP Rusko	0:18
SP Góra • SP Gola	0:8
SP Nosków • SP Rusko	2:14
SP Nosków • SP Gola	0:10
SP Rusko • SP Gola	12:2

Kolejność:
1. SP Rusko, 2. SP Gola, 3. SP Góra, 4. SP Nosków

Skład SP Rusko:
Sebastian Frąckowiak, Krystian Maciejewski, Szymon Staniewski, Szymon Ratajczyk, Miłosz Kosmowski, Ernest Baranek, Szymon Brylewski. Opiekun Jacek Krawczyk

MISTRZOSTWA REJONU SZKÓŁ PONADGIMNAZJALNYCH W HALOWEJ PIŁCE NOŻNEJ

Odpadli po karnych

Piłkarze z Zespołu Szkół Ponadgimnazjalnych nr 2 w Jarocinie zajęli drugie miejsce w Mistrzostwach Rejonu Poznań Teren Wschód w halowej piłce nożnej. W finałowym meczu przegrali dopiero po rzutach karnych z Zespołem Szkół Ponadgimnazjalnych ze Śremu.

Piłkarze ZSP 2 w Jarocinie najpierw zostali mistrzami powiatu jarocińskiego. W stawce czterech drużyn pewnie zwyciężyli, odnosząc komplet zwycięstw. Podopieczni Tomasza Kwiatkowskiego pokonali 3:0 ZSP-B w Tarcach, 3:1 ZSP 1 Jarocin i 1:0 ZSO Jarocin. Dzięki temu mogli reprezentować powiat jarociński w Mistrzostwach Rejonu, które rozegrane zostały we Wrześni.

Pierwszy mecz w Mistrzostwach Rejonu jarocińskiej drużynie nie udał się. Reprezentanci jarocińskiej „dwójki" niespodziewanie ulegli ekipie ZSP ze Środy Wlkp. 0:2. Aby awansować do półfinałów, musieli wygrać z ZSP ze Śremu, strzelając przy tym przynajmniej trzy gole. Podopieczni Tomasza Kwiatkowskiego zwyciężyli 3:1 i tym samym wspólnie z zespołem ze Śremu awansowali do dalszych gier. W półfinale chłopcy z „dwójki" pewnie 3:0 ograli zespół ZSP 2 ze Swarzędza i w finale spotkali się ponownie z ekipą ze Śremu. Tym razem w regulaminowym czasie mecz zakończył się remisem 1:1. Piłkarze z Jarocina mieli przewagę, ale przez szesnaście minut rywale skutecznie bronili się, często wybijając piłkę „na oślep". W rzutach karnych więcej szczęścia mieli gracze ze Śremu i niestety to oni, dzięki zwycięstwu 2:1, awansowali do finału wojewódzkiego. (pw)

Skład drużyny ZSP 2 w Jarocinie: Tomasz Antkowiak, Tomasz Mikołajczak, Hubert Antkowiak, Patryk Bajka, Sebastian Kwiatkowski, Tobiasz Konieczny, Michał Konieczko, Artur Kędzia, Robert Sobczak, Marcin Matuszewski, Adam Wosiek; opiekun - Tomasz Kwiatkowski

MISTRZOSTWA REJONU SZKÓŁ PONADGIMNAZJALNYCH W DRUŻYNOWYM TENISIE STOŁOWYM

Brązowy rejon

Na trzecim miejscu uplasowały się w Mistrzostwach Rejonu Poznań Teren Wschód w drużynowym tenisie stołowym ekipy reprezentujące powiat jarociński - wśród dziewcząt zawodniczki ZSO, a w kategorii chłopców tenisiści ZSP 1.

Oba turnieje o Mistrzostwo Rejonu rozegrano w jak zawsze gościnnym dla pingpongistów Zespole Szkół Ponadgimnazjalnych nr 1 w Jarocinie. W rywalizacji dziewcząt tegorocznymi mistrzyniami powiatu jarocińskiego zostały reprezentantki Zespołu Szkół Ogólnokształcących w Jarocinie. Podopieczne Iwony Szczepaniak miały pecha w losowaniu, gdyż już w grupie spotkały się z faworytkami i późniejszymi zwyciężczyniami, tenisistkami z LO w Gnieźnie. Po porażce 0:4 dziewczętom z jarocińskiego „ogólniaka" pozostała jedynie walka o trzecie miejsce w zawodach. Gładkie zwycięstwo 4:0 z ZSZ ze Środy Wlkp pozwoliło ten cel osiągnąć.

Bliżej awansu do ścisłego finału Mistrzostw Rejonu byli tenisiści ZSP 1 w Jarocinie. Podopieczni Iwony Tobolskiej, po zwycięstwie w Mistrzostwach Powiatu, w turnieju rejonowym znaleźli się w grupie eliminacyjnej złożonej z trzech drużyn, nie było jednak w tym gronie faworytów z Gniezna. Chłopcy z „jedynki" pokonali pewnie 4:1 ekipę ZSP z Wrześni, ale w decydującym o wejście do finału dramatycznym pojedynku minimalnie 3:4 ulegli pingpongistom ZSR ze Środy Wlkp. Zwycięstwo 4:0 w spotkaniu o trzecie miejsce z zespołem ZSP ze Śremu było jedynie niewielkim pocieszeniem.

Sędzią głównym zawodów była Iwona Tobolska, a przy stolikach punktowych zasiadali uczniowie klasy III Technikum Geodezyjnego.

(pw)

Pingpongowe reprezentacje dziewcząt i chłopców z ZSP 1 w Jarocinie z opiekunką Iwoną Tobolską

WYNIKI DRUŻYNOWYCH MISTRZOSTW REJONU SZKÓŁ PONADGIMNAZJALNYCH W TENISIE STOŁOWYM:

• **Dziewczęta:**
Grupa A
LO Gniezno - **ZSO Jarocin** 4:0
Grupa B
ZSZ Środa Wlkp. - ZSP Śrem 4:1, ZSZ Środa Wlkp. - ZSTiO Września 2:4, ZSP Śrem - ZSTiO Września 0:4
Mecz o 3 miejsce:
ZSO Jarocin - ZSZ Środa Wlkp. 4:0
Finał:
LO Gniezno - ZSTiO Września 4:0

Skład drużyny dziewcząt z ZSO Jarocin: Joanna Wicijowska, Paulina Krause, Agnieszka Zalewska, Dorota Grzemska; opiekun - Iwona Szczepaniak

• **Chłopcy:**
Grupa A
ZSP 1 Gniezno - ZSP Śrem 4:0
Grupa B
ZSP 1 Jarocin - ZSP Września 4:1, ZSR Środa Wlkp. - ZSP Września 4:1, **ZSP 1 Jarocin** - ZSR Środa Wlkp 3:4
Mecz o 3 miejsce:
ZSP 1 Jarocin - ZSP Śrem 4:0
Finał:
ZSP 1 Gniezno - ZSR Środa Wlkp. 4:1

Skład drużyny chłopców z ZSP 1 Jarocin: Patryk Feler, Łukasz Frydryszak, Dawid Piotrowski, Jakub Sieracki; opiekun - Iwona Tobolska

Debiut Rymaniaka

Bartosz Rymaniak, były piłkarz Jaroty, zadebiutował w reprezentacji w wygranym przez Polskę 4:1 spotkaniu z Macedonią. Trener Waldemar Fornalik powołał na ten mecz wyróżniających się zawodników z polskich klubów. Choć wiele osób podchodzi do tego typu spotkań z dystansem, to w statystykach już na zawsze Rymaniak będzie miał zapisany występ w pierwszej reprezentacji.

Rymaniak wszedł na boisko w 46. minucie zastępując na lewej obronie Jakuba Rzeźniczaka. Od niego rozpoczęła się akcja, po której Polska zdobyła czwartego gola. Rymaniak zagrał piłkę do Przemysława Kaźmierczaka, który odegrał ją do Tomasza Kupisza. Ten dokładnie dośrodkował, a akcję wykończył Waldemar Sobota

(faf)

SKŁAD

Polska: Łukasz Skorupski - Łukasz Broź, Artur Jędrzejczyk (84. Adam Danch), Tomasz Jodłowiec, Jakub Rzeźniczak (46. Bartosz Rymaniak) - Paweł Wszołek (46. Waldemar Sobota), Daniel Łukasik (46. Dominik Furman), Przemysław Kaźmierczak, Szymon Pawłowski (75. Arkadiusz Piech), Jakub Kosecki (59. Tomasz Kupisz) - Arkadiusz Milik.

BRAMKI

0:1 - **Arkadiusz Milik**, dobitka rzutu karnego wykonywanego przez Szymona Pawłowskiego (11.)
0:2 - **Szymon Pawłowski** (23.)
0:3 - **Artur Jędrzejczyk** (64.)
0:4 - **Waldemar Sobota** (79.)
1:4 - Dejan Blazevski (87.)

GWIAZDKOWY TURNIEJ PODNOSZENIA CIĘŻARÓW

Rekordowy koniec

Szkolny Gwiazdkowy Turniej Podnoszenia Ciężarów rozegrany w Zespole Szkół Przyrodniczo-Biznesowych w Tarcach był okazją nie tylko do sportowej rywalizacji, ale również do podsumowania udanego roku. Swoją wysoką formę potwierdził Jakub Łyskawa, medalista mistrzostw Polski juniorów do lat 17, który podczas gwiazdkowych zawodów ustanowił nowy rekord życiowy - 246 kg (106 kg + 140 kg). Najlepszy wynik wśród dziewcząt uzyskała Marta Szymkowiak - 120 kg. Po raz kolejny swoje rezultaty poprawiła najlepsza z młodziczek - Magdalena Mazurkiewicz. Wysoki poziom utrzymują również juniorzy Julia Stiller oraz Damian Skowron i Krzysztof Gajewski.

WYNIKI GWIAZDKOWEGO TURNIEJU PODNOSZENIA CIĘŻARÓW:

Młodziczki:
kat. 44 kg 1. Katarzyna Kałuża - 47 kg (22 kg + 25 kg)
kat. 48 kg 1. Alicja Pawłowska - 55 kg (23 kg + 32 kg)
kat. 53 kg 1. Patrycja Kaźmierska - 56 kg (24 kg + 32 kg), 2. Magda Lajtlich - 54 kg (24 kg + 30 kg), 3. Patrycja Stawna - 48 kg (22 kg + 26 kg)
kat. 58 kg 1. Magdalena Mazurkiewicz - 71 kg (27 kg + 44 kg), 2. Marta Środa - 55 kg (23 kg + 32 kg)
kat. 63 kg 1. Daria Wysocka - 73 kg (30 kg + 43 kg), 2. Katarzyna Nowak - 50 kg (22 kg + 28 kg)
kat. 69 kg 1. Marta Bartkowiak - 68 kg (30 kg + 38 kg)
kat. 75 kg 1. Agata Grzybowska - 71 kg (31 kg + 40 kg), 2. Agnieszka Szymendera - 62 kg (27 kg + 35 kg)
kat. +75 kg 1. Małgorzata Rojewska - 52 kg (24 kg + 28 kg)

Juniorki:
kat. 53 kg 1. Julia Stiller - 100 kg (43 kg + 57 kg)
kat. 58 kg 1. Marta Szymkowiak - 120 kg (55 kg + 65 kg)
kat. +75 kg 1. Adrianna Kubicka - 108 kg (48 kg + 60 kg)

Juniorzy:
kat. 69 kg 1. Damian Skowron - 195 kg (90 kg + 105 kg)
kat. 77 kg 1. Krzysztof Gajewski - 172 kg (77 kg + 95 kg)
kat. 85 kg 1. Jakub Łyskawa - 246 kg (106 kg + 140 kg)
kat. 105 kg 1. Arek Jankowski - 150 kg (65 kg + 85 kg)

Gościem specjalnym zawodów był trener Promienia Opalenica - Witold Dziurla. - *W tym roku nasi zawodnicy osiągali bardzo dobre rezultaty. Nie byłoby ich bez zaangażowania samych sportowców, ale także pomocy szkoły i wsparcia starostwa powiatowego* - mówi Andrzej Borkiewicz, trener sztangistów.

Tydzień wcześniej uczniowie i absolwenci Zespołu Szkół Przyrodniczo-Biznesowych w Tarcach startowali w zawodach o puchar burmistrza Biłgoraja. Trzeci w klasyfikacji ogólnej (bez podziału na kategorie wagowe) był Jakub Łyskawa, a szóste miejsce zajął Damian Skowron. Trzecia wśród juniorek była także Weronika Kałmucka, absolwentka ZSP-B.

(faf)

IX GWIAZDKOWY TURNIEJ KARATE KYOKUSHIN

Medale na gwiazdkę

Dwa medale wywalczyli zawodnicy klubu Fighter Nowe Miasto podczas IX Gwiazdkowego Turnieju Karate Kyokushin rozegranego w Poznaniu. Filip Kossowski wrócił do domu ze srebrnym krążkiem, a Kamil Ratajczak zajął trzecie miejsce.

- *Filip walczył w kata z grupą siedemnastu zawodników posiadających 8 i 7 kyu. On jako jedyny miał niższy stopień - 10 kyu, ale spisał się bardzo dobrze. Pewnie zakwalifikował się do finałowej piątki i ostatecznie zajął drugie miejsce* - mówi Grzegorz Jelak, trener nowomiejskiego klubu.

Brązowy medal w kata wywalczył Kamil Ratajczak. - *Kamil w zeszłym roku został sklasyfikowany na czwartym miejscu. Pokazuje, że się wciąż rozwija. W najliczniej osadzonej kategorii (25 osób) z wysoką notą wszedł do finału i zajął w nim trzecią pozycję* - relacjonuje trener.

(faf)

Filip Kossowski (z prawej) zajął drugie miejsce w Gwiazdkowym Turnieju Karate Kyokushin, który odbył się w Poznaniu. Trzecie miejsce wywalczył Kamil Ratajczak. Na zdjęciu wraz z trenerem Grzegorzem Jelakiem

GAZETA Jarocińska
Nakład: 10.000 egz ISSN 1230-851X
IZBA WYDAWCÓW PRASY

ADRES REDAKCJI
63-200 Jarocin, ul. Wolności 1a
tel./fax (62) 747-37-60, 747-15-31
e-mail: redakcja@jarocinska.pl
www.jarocinska.pl

REDAKTOR NACZELNY
Aleksandra Pilarczyk, a.pilarczyk@jarocinska.pl

Z-CA REDAKTORA NACZELNEGO
Anna Legowicz-Gogołkiewicz, a.gogolkiewicz@jarocinska.pl

SEKRETARZ REDAKCJI
Jacek Kaliszan, j.kaliszan@jarocinska.pl

REDAGUJE ZESPÓŁ:
Karol Górski, Piotr Ignasiak, Anna Konieczna, Anna Kopras-Fijołek, Bartosz Nawrocki, Beata Frąckowiak-Piotrowicz, Piotr Piotrowicz, Elżbieta Rzepczyk, Lidia Sokowicz, Przemysław Szeszuła

WSPÓŁPRACUJĄ:
Grażyna Cychnerska, Iwona Nowicka, Franciszek Tomczak, Paweł Witwicki

GRAFIKA, SKŁAD I ŁAMANIE
(62) 749-86-46
Dariusz Fijołek
d.fijolek@jarocinska.pl
Beata Frąckowiak-Piotrowicz
b.piotrowicz@jarocinska.pl
Barbara Dzierla
b.dzierla@jarocinska.pl

DZIAŁ REKLAMY
Jarocin, ul. Wolności 1a
tel. (62) 747-47-47
Artur Antczak (508/318-922)
a.antczak@jarocinska.pl
Angelika Włodarczyk (509/082-772)
a.wlodarczyk@jarocinska.pl
Paulina Horbacz

DZIENNIKARZ DYŻURNY
(62) 749-86-49, 500/191-014

BIURO OGŁOSZEŃ
Jarocin, Rynek 21 (wejście od ul. Mickiewicza), tel. (62) 505-30-00
czynne od poniedziałku do piątku 8.00 - 16.00

PUNKTY PRZYJMOWANIA OGŁOSZEŃ
Jaraczewo, ul. Kaliska 4A, tel. (62) 740-80-68
Kolin, Sklep Przemysłowy, M. Łyskawka, ul. Rymarkiewicza 1G
Nowe Miasto, ul. Poznańska 40, tel. (61) 287-43-78
Żerków, Księgarnia, ul. Rynek 7, tel. (62) 740-31-31

ADMINISTRACJA: Justyna Kurzawa, tel. (62) 749-86-40

KOLPORTAŻ: Jarosław Jerzyński, tel. (62) 749-86-40

DRUK: Drukarnia AGORA S.A., 64-920 Piła, ul. Krzywa 35

WYDAWCA
Południowa Oficyna Wydawnicza Sp. z o.o.
Jarocin, ul. Wolności 1a

PREZES WYDAWNICTWA
Piotr Piotrowicz

SEKRETARIAT
Karolina Piechalak (62) 747-15-31
k.piechalak@jarocinska.pl

Redakcja nie odpowiada za treść reklam, ogłoszeń, rubryki „Listy". Anonimów nie publikujemy. Materiałów nie zamówionych nie zwracamy. Zastrzegamy sobie prawo skracania i adiustacji tekstów oraz zmiany ich tytułów. Wykorzystanie i rozpowszechnianie redakcyjnych materiałów publicystycznych wymaga zgody wydawcy.

PRENUMERATA REALIZOWANA PRZEZ RUCH S.A.
Zamówienia na prenumeratę w wersji papierowej i na e-wydania można składać bezpośrednio na stronie www.prenumerata.ruch.com.pl
Ewentualne pytania prosimy kierować na adres e-mail: prenumerata@ruch.com.pl lub kontaktując się z Telefonicznym Biurem Obsługi Klienta pod numerem 801 800 803 lub 22 717 59 59 - czynne w godzinach 7.00 - 18.00. Koszt połączenia wg taryfy operatora.

SIATKÓWKA - III LIGA B KOBIET

Prezentu nie było

Drużyna TKS-u Siatkarz była bliska sprawienia niespodzianki i pokonania lidera z Pleszewa. Podopieczne Michała Sorka wygrały pierwszego seta, a w drugim przegrały dopiero na przewagi. Tylko w trzecim pozwoliły rywalkom spokojnie zwyciężyć. W czwartym znów minimalnie uległy. Gdyby jarociniankom kilka akcji udało się zakończyć w inny sposób, liderki mogły z Jarocina wyjechać bez punktów.

- O naszej przegranej zdecydował drugi set. Gdybyśmy go wygrali byłoby 2:0 i wydaje mi się, że rywalkom ciężko byłoby się podnieść - mówi Michał Sorek.

Pierwszy set zaczął się od czterech punktów zdobytych przez pleszewianki. Później TKS wyrównał, ale Libero znów odskoczyło na sześć oczek. Końcówka należała jednak do jarocinianek, które wygrały do 22.

Druga partia była bardzo dziwna. Libero łatwo objęło prowadzenie 6:1. Mimo czasu wziętego przez trenera, pleszewianki powiększyły przewagę do ośmiu punktów (12:4, 15:7 i 18:10). Wydawało się, że set jest już rozstrzygnięty. Dziewczęta z Pleszewa chyba za szybko uwierzyły w zwycięstwo. Jarocinianki zdobyły sześć punktów z rzędu doprowadzając do wyniku 20:18, a po chwili do remisu po 24. W końcówce prowadzenie zmieniało się. TKS Siatkarz miał dwie piłki setowe, ale ostatecznie pleszewianki wygrały 30:28.

W trzecim secie jarocinianki podłamane porażką oddały inicjatywę. Drużna z Pleszewa zdobyła siedem punktów nie tracąc żadnego i później kontrolując grę wygrała do 17.

W ostatniej, jak się później okazało, partii była szansa na doprowadzenie do tie-breaka. Set był bardzo wyrównany. Gra toczyła się praktycznie punkt za punkt, jednak górą znów były pleszewianki, które wygrały do 23 i 3:1 w setach.

- W meczu z Libero musieliśmy sobie radzić bez kontuzjowanej Agnieszki Sobczak, która skręciła nogę na treningu. Musiałem dokonać korekt w ustawieniu i wyglądało to nawet dobrze. Mobilizacja była bardzo duża, wiadomo, tak gra się z liderem. Zabrakło niewiele. Być może na dziewczynach ciążyła zbyt duża presja, bo obiecały mi zwycięstwo na moje trzydzieste urodziny (śmiech) - powiedział Michał Sorek.

(faf)

Fot. Stanisław Dziekański

TKS-owi Siatkarz niewiele zabrakło do pokonania Libero Pleszew

TKS Siatkarz Jarocin
• Libero Pleszew 1:3
(25:22, 28:30, 17:25, 23:25)

Skład TKS Siatkarz:
Julia Kaliszan (kapitan), Ilona Jasik, Aneta Bartkowiak, Joanna Bednarek, Marika Durska, Agnieszka Krysiak, Anna Bednarek (libero) oraz Maria Oleś, Agnieszka Lison-Sorek, Dominika Wróbel

Wyniki VIII kolejki spotkań:

TKS Siatkarz Jarocin
• Libero Pleszew 1:3
(25:22, 28:30, 17:25, 23:25)

KTPS Konin
• Bazar Śrem 3:1
(25:14, 24:26, 26:24, 25:14)

Szamotulanin
• Mosińska Jedynka 3:0
(25:17, 25:22, 25:12)

UKS Pudliszki pauza

Tabela:

1. Libero Pleszew	7	19	20:6
2. KTPS Konin	7	17	18:8
3. UKS Pudliszki	6	14	16:6
4. TKS Siatkarz	**7**	**8**	**13:14**
5. Szamotulanin	7	7	10:17
6. Bazar Śrem	7	6	9:17
7. Mosińska Jedynka	7	1	3:21

OGŁOSZENIE

SKUP ZŁOMU
NAJWYŻSZE CENY!
POLCOPPER
możliwość indywidualnych negocjacji cen
możliwość podstawienie kontenerów na złom
Jarocin, al. Niepodległości 30
(teren GS Jarocin)
tel. 662-764-385, 600-090-890
jarocin@polcopper.pl

JAROCIŃSKA HALOWA LIGA PIŁKI NOŻNEJ

Zwycięstwo w rozmiarze XXL

XXL Glazer pewnie, 7:0 pokonał Active Team i zrównał się punktami z liderem - Old Team Grobelny, który pauzował w piątej kolejce Jarocińskiej Halowej Ligi Piłki Nożnej. W meczu na szczycie zabrakło oczekiwanych emocji. Doświadczona ekipa XXL Glazer wypunktowała zdecydowanie młodszą drużynę Active Team. Trzy bramki strzelił Łukasz Stachowiak (jedną z nich głową, co na hali nie zdarza się zbyt często), dwie zdobył Sławomir Udzik, król strzelców poprzedniej edycji ligi, a po jednej dołożyli Marcin Cincio i Piotr Krzymiński.

Piąta kolejka zaczęła się od bardzo emocjonującego spotkania. Drużyna JAG Inspiration prowadziła już 4:1 z White Hearts Pylon Audio, by ostatecznie przegrać 5:8. Po cztery gole w tym meczu strzelili Patryk Marciszak (JAG) i Krzysztof Mielcarzewicz (White Hearts).

W drugim pojedynku zanosiło się na pierwsze ligowe zwycięstwo Kajet Teamu, który prowadził 2:0. W drugiej połowie drużyna z Węglowej zagrała mądrzej i przede wszystkim skuteczniej i wygrała 4:3.

Fot. Stanisław Dziekański

Bardzo dobra dyspozycja Łukasza Stachowiaka (z prawej) dała zespołowi XXL Glazer efektowne zwycięstwo nad Active Teamem

Ekipa Sport Center zdobyła co prawda pierwszą bramkę w pojedynku z Pol Agro, jednak później jeden z faworytów ligi kontrolował przebieg spotkania i zwyciężył 5:2.

W ostatnim meczu piątej kolejki JHLPN Romgos pokonał 4:2 Bieguna.

W klasyfikacji najlepszych strzelców na prowadzeniu z dziewięcioma trafieniami znajduje się Karol Oczkowski (Old Team Grobelny). Na drugie miejsce awansował Patryk Marciszak (JAG Inspiration), który do tej pory zdobył siedem bramek. Tyle samo goli na swym koncie ma także Damian Bem (Pol Agro).

Szósta kolejka zostanie rozegrana jeszcze przed świętami. Większych problemów nie powinni mieć faworyci - Old Team Grobelny i XXL Glazer, choć na pewno JAG Inspiration i Kajet Team liczą na gwiazdkowy prezent. Najciekawiej zapowiada się konfrontacja Pol Agro i Active Teamu, która najprawdopodobniej zadecyduje, kto zakończy rok 2012 na trzecim miejscu.

(faf)

OGŁOSZENIE

Leśniewscy
Jarocin ul. Powstańców Wlkp. 1 (biurowiec nowej fabryki mebli)
MAT. BUDOWLANE
KOSTKA BRUKOWA
PROMOCYJNE CENY!
OPAŁ KLINKIER
Czynne w godz. 7.00-17.00
sob. 7.00-14.00
kom. 600-600-199

JAROCIŃSKA HALOWA LIGA PIŁKI NOŻNEJ

Wyniki V kolejki rozgrywek:

JAG Inspiration • White Hearts Pylon Audio 5:8
P. Marciszak (4), J. Wendeker - K. Mielcarzewicz (4), D. Owczarek (2), T. Antkowiak (2)

Węglowa Team • Kajet Team 4:3
D. Adamski (2), B. Sobczak, P. Wojcieszak - M. Kaczmarek (2), J. Dubaniowski

XXL Glazer • Active Team 7:0
Ł. Stachowiak (3), S. Udzik (2), M. Cincio, P. Krzymiński

Pol Agro • Sport Center 5:2
D. Pera (2), M. Matuszewski (2), D. Bem - Ł. Nowakowski, Ł. Genstwa

Biegun • Romgos 2:4
T. Mankiewicz, A. Maciejowski - P. Wojtasik (3), D. Wojtasik

Old Team Grobelny pauza

Tabela:

1. Old Team Grobelny	4	12	22:3
2. XXL Glazer	5	12	23:10
3. Romgos	5	9	21:13
4. Pol Agro	4	9	17:12
5. Active Team	5	9	14:19
6. Węglowa Team	5	9	11:16
7. White Hearts Pylon Audio	4	6	16:15
8. Biegun	4	3	8:13
9. JAG Inspiration	5	3	18:25
10. Sport Center	5	3	10:24
11. Kajet Team	4	0	5:15

VI kolejka rozgrywek - 21 grudnia

godz. 18.00	Sport Center	• Biegun
godz. 18.35	Active Team	• Pol Agro
godz. 19.10	Kajet Team	• XXL Glazer
godz. 19.45	White Hearts Pylon Audio	• Węglowa Team
godz. 20.20	Old Team Grobelny	• JAG Inspiration
Romgos		• pauza