ZDERZENIE MOTOCYKLISTY Z AUTEM OSOBOWYM

21-letni motocyklista z impetem uderzył w bok peugeota po tym, jak jego kierowca zajechał mu drogę.

▶ s. 4

GAZETA Jarocińska

Nr 31 (1138) 3 sierpnia 2012 ISSN 1230-851 Nr indexu 34382 Cena 3,10 zł (w tym 5% VAT)

▶ JARACZEWO

ZASNĄŁ POD PRZYCZEPĄ I ZOSTAŁ PRZEJECHANY

▶ s. 4

▶ PRACA

TYSIĄCE ZŁOTYCH DLA CZŁONKÓW RAD NADZORCZYCH

▶ s. 8

▶ POWIAT

DWÓCH KANDYDATÓW NA PREZESA SZPITALA

▶ s. 5

▶ KOTLIN

WÓJT NIE UCIEKA OD AKORDEONÓW

▶ s. 8

Adam Pawlicki: Syn burmistrza groził mi „kosą"

Były burmistrz Jarocina Adam Pawlicki chce, by policja ścigała Jędrzeja Martuzalskiego, syna obecnego burmistrza. Powód: - *Uderzył mnie z główki i powiedział: „Zrobimy z tobą porządek, uważaj, bo możesz dostać kosą"*. Jędrzej Martuzalski zaprzecza takiej wersji zdarzenia.

SZCZEGÓŁY NA ▶ s. 5

WYPADEK ▶ CIĘŻARÓWKA SPADŁA DO LUTYNI, KIEROWCA TRAFIŁ DO SZPITALA PO DWÓCH GODZINACH AKCJI RATOWNICZEJ

Fot. Stanisław Dziekański

Fot. KP PSP w Jarocinie

SZCZEGÓŁY NA ▶ s. 4

9 771230 851205

INTERNAUCI KOMENTUJĄ

xxx: Festiwal TAK ale ochrona NIE, moze wkoncu ktoś coś z tym zrobi???
max: Jak dla mnie to jeden z najlepszych Jarocinów po reaktywacji festiwalu. Dobrze przygotowany, sporo akcji towarzyszących. Dobre koncerty. Na dużą scenę zaczął nieśmiało zaglądać wreszcie dobry Polski punk. Zaje... koncert KSU, TZN Xenna (Starych Sida niestety przeoczyłem) świadczy o tym, że więcej tego typu koncertów potrzeba na Jarocinie. Dobry koncert Arki, choć liczyłem na więcej coverów lat 80tych. Luxtorpeda pokazała że jest na prawdę gwiazdą i zasłużyła na powrót do Jarocina. Łąki łan zaje... rozbujało publike, jeden z najlepszych zespołów funk. Coma, jak to Coma. Kult trochę zawiódł repertuarem, ale cóż, publika układała set listę, a wiadomo, lubimy to co dobrze znamy. Szkoda, bo mógł być magiczny koncert z samymi perełkami, a tak było to, co na 95% koncertach możemy usłyszeć. Wokół festiwalu też się działo. Nawet Komandos wrócił na półki sklepowe
popo: Wlasnie KSU i Xenna bylo slabe, typowo punkowe, nudne brzmienie, gdzie w kolko przez caly utwor nawijane sa 2 funkcje na krzyz i beznadziejne darcie do mikrofonu. Zreszta bylo widac, ze frekwencja na tych zespolach byla stosunkowo niska biorac pod uwage, ze zespoly, ktore graly bezposrednio przed nimi mialy duzo wieksza publike, wiec co Ty tu gadasz, ze takich zespolow potrzeba. Starych Sida tez nie widzialem, ale slyszalem, ze slabizna. Najlepsze koncerty dali moim zdaniem Jelonek i Kult.

Zachowano oryginalną pisownię

Co dalej z jarocińskim festiwalem? Czytaj na str. 7m

CZY JESTEŚ ZADOWOLONY Z PRACY JAROCIŃSKIEJ POLICJI?

Z ŻYCIA WZIĘTE

Panta rhei, czyli o festiwalowej symbiozie

To, że mieliśmy festiwal zauważył, czy lepiej powiedzieć słyszał, każdy z nas, kto między 20 a 22 lipca był w Jarocinie. Opinie na temat tego wydarzenia były zawsze podzielone, choć może nie u jego zarania, czyli w latach 70., gdy to widzowie (w tym również i ja) grzecznie siedzieli w wyściełanych fotelach JOK-u i nie wyróżniali się ani fryzurą, ani strojem ani też zachowaniem od pozostałej części społeczeństwa. No cóż, jak to powiedział Heraklit: „panta rhei - wszystko płynie", a z nim również nasze festiwalowe doświadczenie. To, że nie sposób wejść do tej samej festiwalowej rzeki dwukrotnie widać i słychać, jak okiem i uchem sięgnąć. Głośno jest nie tylko podczas festiwalu w Jarocinie, ale i o Jarocinie z powodu festiwalu. W całej Polsce nasze miasto kojarzy się bezsprzecznie z tym muzycznym wydarzeniem i z doświadczenia wiem, jak to przyjemnie usłyszeć, że pochodzi się z miasta, które nie jest anonimowe.

Festiwal tworzymy również i my - mieszkańcy Jarocina. Już ponad 40 lat zmienia się jego scena, a razem z nią zmienia się nasz stosunek do niej. Prawie z rozrzewnieniem wspominam drżące od basów szyby w oknach rodzinnego domu. Dziś okna są prawie pancerne, a ich zamknięcie powoduje zmniejszenie nasilenia hałasu... oj, przepraszam, muzyki, o kilkadziesiąt decybeli. Lamentowanie mojej babci na widok pierwszych „Irokezów" i jej prorokowanie na tej podstawie, że nadchodzi koniec świata, też już się zdewaluowało. Dziś widok dziewczyn w podartych rajstopach i chłopaków obwieszonych metalem o wadze połowy ich ciała, nie tylko nie gorszy dorosłych, ale jest wręcz obiektem westchnień tutejszych małolatów. Nastoletni fani z lat siedemdziesiątych zdążyli sami zostać rodzicami i dziadkami, więc nierzadko przyjeżdżają na festiwal w dwie, a nawet trzy generacje, budząc zainteresowanie u swoich rówieśników z Jarocina i okolic. Zdarzają się jednak wśród nas i tacy, którzy podążają za festiwalową modą. Sama nie mogłam wyjść z podziwu na widok znajomego, na co dzień grzecznego ojca dwójki dorosłych dzieci, który w drugi dzień rockowego święta wskoczył w czarną skórę z cekinami, włosy „przejechał" żelem i jedyne, czym odróżniał się od tłumu to fakt, że był trzeźwy.

Niektórzy współmieszkańcy mojego osiedla poszli w swoim identyfikowaniu się z festiwalem jeszcze dalej niż wspomniany znajomy. W tym samym czasie, gdy właściciele nowo wybudowanych domków z drugiej strony sceny pospuszczali żaluzje i pozamykali posesje na trzy spusty, oni zamienili swoje trawniki w pola namiotowe, a niektórzy nawet podwórza w piwny ogródek z kiełbaską z grilla.

Dwa dni po festiwalu, gdy piszę ten felieton, znikają ostatnie namacalne ślady rockowiska: scena, toalety, wysięgnik do skoków bungee. Za 12 miesięcy fani rocka znowu zapełnią pola namiotowe, a na scenie zabrzmi kilkadziesiąt decybeli. Jaki będzie kolejny festiwal? Trudno powiedzieć, ale jedno jest pewne: na pewno będzie on inny niż wszystkie poprzednie, bo, jak już stwierdził Heraklit: nie sposób wejść dwa razy do tej samej rzeki. Inni będziemy również i my, płynący z nurtem lub pod prąd rzeki zwanej życiem, o czym uzmysławia Państwu i sobie

ANNA MALINOWSKI

Miasto małe = miasto duże (?)

Warszawa liczy, jak podaje Wikipedia, 1 720 398 mieszkańców, Wrocław - 632 996, Poznań - 551 627... Można by tak wymienić jeszcze sporo miast - wielkich, znanych, zabytkowych, historycznych. Miast, które od co najmniej kilku lat przeżywają prawdziwy renesans. Z szybkością odrzutowca powstają w nich nowe biurowce, ulice, parki, skwery, stadiony... Patrząc na to wszystko można zastanawiać się, czy tylko wielkie „metropolie" posiadają monopol na rozkwit i dobrobyt.

Myśl ta dręczyła mnie na tyle, że musiałem przejść się po ulicach malutkiego Jarocina, który w porównaniu do polskich molochów jest jedynie małą kropką na mapie... Spacerując po naszej mieścinie zrozumiałem, że Jarocin już teraz wpisuje się w ligę miast „naj". Widać to już na samym rynku, gdzie gołębie podobnie jak w Poznaniu „wydziobują okruchy dobrobytu". Możemy tam też zobaczyć ogrom kawiarenek i ogródków piwnych, w których tłumy ludzi siedzą, konsumując wielkomiejski styl życia. Obok owych miejsc rozrywki co rusz wyrastają kolejne atrakcje porównywalne do strefy kibica we Wrocławiu, plaże, ogromne namioty, sceny... Jarocin słynny jest również z hymnu odgrywanego o godzinie 12.00 każdego dnia na rynku. Czyż nie można się tutaj poczuć jak w Krakowie? A co z tego, że muzyka odtwarzana jest z głośników jakością porównywalną do tych komputerowych, przecież to właśnie jest design - oryginalny i niepowtarzalny styl jarociński!!! Kilka kroków od śródmieścia znajduje się centrum handlowe nazywane przez miejscowych Małym Wielkim Browarem. Budynek ten jest perełką architektoniczną i znaczącym punktem handlowo-kulturowym. Sami poznaniacy dziwią się, jak tego dokonaliśmy! Wielkomiejskość Jarocina wciąż wzrasta, razem z nowym (również designerskim) skwerem obok torów Dworca Centralnego Jarocin, w którym miejscowa młodzież zabija czas na pale... to znaczy na czytaniu książek - zwłaszcza podczas przerw między lekcjami. Ot, kultura sama się rozwija, ale spokojnie - to jeszcze nie koniec, NIE! Posiadamy przepiękny amfiteatr, który według zaleceń projektantów formatu światowego, przez najbliższych kilkanaście lat nie powinien być remontowany i używany. Powiecie, że to głupota? Nic bardziej mylnego! To celowe działanie, które ma stworzyć odpowiednią i niepowtarzalną aurę wokół tego obiektu. Już za kilkanaście lat wszystkie miasta Polski będą nam zazdrościć tego klimatycznie dzikiego miejsca, w którym można będzie poczuć dreszcz emocji związany z obawą, czy aby nie spadnie nam na głowę sufit albo nie zawali się pod nami ławka. To właśnie znaczy „obracać scenę w proch". To jest właśnie Jarocin - dumny ze swojego, znanego na całą Polskę (a może nawet Europę) festiwalu, na który zjeżdżają kilkutysięczne tłumy wesołych punków, nie mogących nigdzie indziej posłuchać swojej ukochanej muzyki. Biedaczki ;(

Wraz z nowo powstałą strefą parkowania również kierowcy będą mogli poczuć się jak w metropolii. A gdzieżby radni i burmistrzowie zapomnieli o ukochanych rowerzystach?! To niemożliwe, przecież sami służą przykładem, poruszając się wszędzie dwukołowymi cudami. Zbudowano więc kilometry dróg rowerowych i stojaków na rowery (również oryginalne bo w kształcie płotów) oraz obniżono krawężniki, umożliwiając swobodną i bezproblemową jazdę. Zupełnie jak w Amsterdamie! Doganiamy Europę! Na horyzoncie pojawia się budowana od ok. 20 lat obwodnica miasta. A wiecie, dlaczego jest budowana tyle lat? Bo tu nie ma pośpiechu! MY, JAROCINIACY, będziemy mieli najlepszą obwodnicę - w przeciwieństwie do innych miast budowaną nie w pośpiechu, ale dokładnie i porządnie. HA!!! Przerastamy już powoli innych!

Nasi włodarze zdają sobie sprawę z tego, że Jarocin jest jedną z najbardziej znanych miejscowości w Polsce. Dlatego postanowili zrobić coś dla NAS - mieszkańców! Pomyśleli więc: „Po co tracić pieniądze na kampanie reklamujące miasto poza miastem, skoro wszyscy je znają??!! No, po co? Zróbmy kampanię reklamującą Jarocin w... JAROCINIE! Dla jarociniaków!". I powiedzcie, czy można jeszcze bardziej zwiększyć oryginalność naszego miasta?

Ach! I został jeszcze pomnik buta, konkretniej glana. Glany są idealne do pogo, wędrówek po dziurawych drogach i zasadzenia kopa w...

MARIUSZ TACZAŁA
www.MariuszTaczala.wordpress.com

12,5 tys. zł przeznaczy gmina Jarocin na dwa zadania w kulturze. 5 tys. zł zaplanowano na organizację warsztatów plastyczno-wikliniarskich w Centrum Kulturalnym w Łuszczanowie. 7,5 tys. zł to pula na prowadzenie świetlicy wiejskiej w Roszkowie wraz z przyległym terenem rekreacyjnym. Samorząd ogłosił konkurs na oba zadania. Termin zgłaszania ofert mija 24 lipca.

INFORMACJE

JAROCIN

Śledztwo w sprawie JTBS-u umorzone

Prezes Jarocińskiego Towarzystwa Budownictwa Społecznego nie usłyszy żadnego zarzutu. Prokuratura umorzyła śledztwo w sprawie dotyczącej nieprawidłowości w spółce.

Śledztwo w JTBS-ie było wynikiem doniesienia byłej prezes Katarzyny Dudziak. O nieprawidłowościach przy zlecaniu prac budowlanych w spółce poinformowała organa ścigania w kwietniu. Kilka dni później Dudziakowa została odwołana. Zastąpił ją Tomasz Wawrocki, który wcześniej i teraz kieruje JTBS-em. I to właśnie jego decyzje budziły kontrowersje. Śledczy badali dokumentację spółki i jak wiadomo (do zamknięcia tego numeru „Gazecie" nie udostępniono decyzji prokuratury), część zarzutów udało się potwierdzić. Jednak, jak dowiedzieliśmy się nieoficjalnie, straty w JTBS-ie, choć były, nie miały takich rozmiarów, by móc postawić komukolwiek zarzuty. Prokuratura umorzyła śledztwo.

(nba)

Tomasz Wawrocki, prezes JTBS-u nie usłyszy żadnego zarzutu

360 tys. zł

to cena wywoławcza za ponad półhektarową, niezabudowaną działkę u zbiegu ulic Glinki i Batorego w Jarocinie. Miasto, które szuka dodatkowych dochodów, wystawiło nieruchomość na sprzedaż. Teren nie ma obowiązującego planu zagospodarowania przestrzennego. Jak informuje magistrat - w obowiązującym studium uwarunkowań i kierunków zagospodarowania przestrzennego gminy, rejon w którym znajduje się nieruchomość jest „terenem zabudowy mieszkaniowej z usługami". Przetarg zaplanowano na połowę września.

(nba)

JAROCIN

Dyrektor poszukuje koordynatora

Jesteś samodzielny, dokładny, precyzyjny, sumienny i odpowiedzialny, do tego masz wyższe wykształcenie i doświadczenie w zdobywaniu środków unijnych? Możesz starać się o stanowisko koordynatora Spichlerza Polskiego Rocka. Konkurs ogłosił dyrektor Muzeum Regionalnego w Jarocinie. Osoba, która go wygra będzie nadzorowała realizację projektu współfinansowanego z Wielkopolskiego Regionalnego Programu Operacyjnego. Muzeum podpisze ze zwycięzcą konkursu umowę na czas określony - do końca 2013 roku. Koordynator zarabia około 2,5 tys. zł miesięcznie.

Pierwotnie koordynatorem SPR był jego pomysłodawca Robert Kaźmierczak. Były wiceburmistrz, po licznych tarciach z władzami miasta, odszedł z MR z końcem maja.

Konkurs ma być rozstrzygnięty na końcu sierpnia.

(nba)

JAROCIN

Kaźmierczak: Nie będę dyrektorem w starostwie

W piątek mija termin składania dokumentów w konkursie na dyrektora Wydziału Oświaty i Spraw Społecznych Starostwa Powiatowego w Jarocinie. Jeszcze zanim starosta jarociński ogłosił zapotrzebowanie na to stanowisko, w mieście gruchnęły plotki, że „jest szykowane dla byłego wiceburmistrza Roberta Kaźmierczaka". Tak spekulowali też internauci na www.jarocinska.pl.

Wystarczy choć pobieżnie wczytać się w warunki, jakie musi spełniać kandydat na dyrektora, by się przekonać, że przewodniczący Rady Miejskiej w Jarocinie miałby ogromne szanse. Jednym z zadań nowego szefa wydziału będzie „nadzór nad sprawami związanymi z zakładaniem, przekształcaniem, likwidowaniem i prowadzeniem szkół". Z pewnością nie będzie się tym zajmował były wiceburmistrz. - *Żeby uciąć plotki i insynuacje - nie będę dyrektorem wydziału oświaty starostwa, nie zamierzam startować w konkursie i ubiegać się o to stanowisko* - mówi przewodniczący rady w rozmowie z „Gazetą".

Konkurs ma być rozstrzgnięty w przyszłym tygodniu. (nba)

JAROCIN

Nowy dyrektor w Cielczy

Roman Przybylski będzie nowym dyrektorem Zespołu Szkół w Cielczy. Były wicedyrektor Liceum Ogólnokształcącego w Jarocinie wygrał konkurs na to stanowisko. Zgodnie z decyzją burmistrza, szkołą będzie kierował do końca sierpnia 2017 roku.

Więcej o zmianach w szkołach gminy Jarocin w kolejnym numerze „Gazety".

(nba)

DYŻURY APTEK

Dyżur (8.00 - 23.00) oraz pogotowie pracy (23.00 - 8.00)

- Od poniedziałku 30 lipca Do niedzieli 5 sierpnia **"Aspirynka"** Jarocin, ul. Hallera 14 tel. (62) 747-24-34
- Od poniedziałku 6 sierpnia Do niedzieli 12 sierpnia **"Centrum"** Jarocin, ul. Wojska Polskiego 44 tel. (62) 747-05-37

Od poniedziałku do piątku w godz. 8.00 - 22.00, w soboty w godz. 8.00 - 20.00

„Convallaria" Jarocin, ul. Wolności 7/9 tel. (62) 747-25-63

OGŁOSZENIE

WIEŚCI KRYMINALNE

Jechali na podwójnym gazie

- 0,4 promila stwierdzono w organizmie Artura B. Kierowcę peugeota zatrzymano 29 lipca na ul. Wrocławskiej w Jarocinie.
- Rekordzistą minionego tygodnia okazał się Arkadiusz K. z gm. Żerków. Rowerzysta nadmuchał 2,9 promila. Został zatrzymany 28 lipca w Komorzu Przybysławskim.
- Tego samego dnia na ul. Kolejowej w Witaszycach namierzono Piotra B. z gm. Jarocin. Motorowerzysta miał 0,4 promila.
- 0,8 promila alkoholu stwierdzono w organizmie Józefa K. z gm. Kotlin. Nietrzeźwego traktorzystę ujawniono 24 lipca w Sławoszewie.
- 1,6 promila alkoholu nadmuchał Marek I., mieszkaniec gminy Żerków. Pijanego kierowcę volkswagena golfa zatrzymano 22 lipca w Wolicy Koziej (gm. Nowe Miasto). W czasie kontroli okazało się, że mężczyzna nie posiadał nigdy prawa jazdy.
- Tego samego dnia, również w Wolicy Koziej, skontrolowano Zygmunta W. z gm. Żerków. Jadący volkswagenem passatem miał 0,8 promila alkoholu.

(era)

DWÓCH MIESZKAŃCÓW GOLINY UCIERPIAŁO W WYPADKU

Zajechał drogę motocykliście

Fot. Piotr Ignasiak

2 GODZINY w miejscu zdarzenia była zamknięta droga

Dwóch mężczyzn trafiło do szpitala po zderzeniu motocyklisty z peugeotem 307.

Do wypadku doszło na ul. Wrocławskiej w Jarocinie, na wysokości Szkoły Podstawowej nr 3, w czwartek około godz. 20.30. - *Jadący od Goliny kierowca peugeota, skręcając w ul. Folwarczną, zajechał drogę jadącemu prawidłowo od Jarocina motocykliście kawasaki i doszło do bocznego zderzenia pojazdów* - relacjonuje st. sierż. Agnieszka Zaworska, rzecznik prasowy Komendy Powiatowej Policji w Jarocinie.

Obu kierujących - mieszkańców Goliny - przetransportowano do jarocińskiego szpitala. 21-letni motocyklista ma połamane ręce i wstrząśnienie mózgu. Drugi uczestnik wypadku doznał ogólnych potłuczeń ciała. Mężczyźni byli trzeźwi. (era)

Dwóch pijanych na dachu marketu

Dwóch pijanych 26-latków weszło na dach marketu przy ul. Wrocławskiej w Jarocinie. Policja ukarała ich mandatami.

Nietypowe zgłoszenie otrzymała w środę w nocy jarocińska policja. Z informacji wynikało, że po dachu marketu przy ul. Wrocławskiej chodzi dwóch hałasujących mężczyzn. Funkcjonariuszom, którzy podjechali pod budynek nie udało się nawiązać z nimi rozmowy. - *Wejście po drabinie przymocowanej do marketu stwarzało dla policjantów zagrożenie, bo nie wiedzieli, kto przebywa na dachu* - tłumaczy st. sierż. Agnieszka Zaworska, rzecznik prasowy Komendy Powiatowej Policji w Jarocinie. Do pomocy wezwano strażaków ze specjalistycznym podnośnikiem. Kiedy mundurowi weszli na dach okazało się, że przebywa na nim dwóch 26-latków. Po rozmowie z funkcjonariuszami zeszli na dół. - *Odmówili poddania się badaniu na zawartość alkoholu w organizmie, ale wyczuwalna była od nich woń alkoholu* - mówi rzeczniczka policji.

Mieszkańcy Jarocina za swój wybryk dostali od policji po 500 zł mandatu.

(era)

Wiózł w busie zbyt wielu pasażerów

Dziesięciu, zamiast trzech pasażerów wiózł kierowca dostawczego busa. Mężczyzna dostał 500 zł mandatu i 7 punktów karnych.

Funkcjonariusze zatrzymali do rutynowej kontroli dostawczego renault na ul. Powstańców Wielkopolskich w Jarocinie. Auto było zarejestrowane do przewozu trzech osób. - *Policjanci nie kryli zdziwienia, gdy podczas sprawdzania zawartości tzw. „paki", poza sprzętem budowlanym, ujawnili 7 pasażerów* - opisuje st. sierż. Agnieszka Zaworska, rzecznik prasowy Komendy Powiatowej Policji w Jarocinie. Robotnicy podróżowali w części ładunkowej pojazdu. Siedzieli pomiędzy rusztowaniami, wiadrami, deskami oraz materiałami budowlanymi. Nie byli w żaden sposób zabezpieczeni.

Kierowca busa dostał 500 zł mandatu i 7 punktów karnych - po jednym za każdego dodatkowego pasażera.

(era)

7 osób za dużo przewoził kierowca renault

3 lata minęły od jednego z najtragiczniejszych wypadków na Ziemi Jarocińskiej. W Kotlinie zginęło na miejscu 4 mężczyzn podróżujących na skrzyni ładunkowej dostawczego lublina, który zderzył się z ciężarówką

WYPADEK PRZY ŻNIWACH W ŁOBZOWCU

Zasnął pod przyczepą i został przejechany

Ze zmiażdżoną klatką piersiową trafił do szpitala 52-letni mężczyzna, który został przejechany przez przyczepę rolniczą.

Do wypadku doszło w minioną sobotę na jednym z pól w Łobzowcu (gm. Jaraczewo). Mężczyzna zasnął pod przyczepą zaczepioną do ciągnika rolniczego. Właściciel pojazdów chciał podjechać pod młócący kombajn, nie zauważył leżącego człowieka i przejechał po nim tylnym kołem przyczepy. - *52-latek ze zmiażdżoną klatką piersiową przebywa w szpitalu. Jego stan jest stabilny* - mówi st. sierż. Agnieszka Zaworska, rzecznik prasowy Komendy Powiatowej Policji w Jarocinie.

Traktorzysta był trzeźwy. Poszkodowany mężczyzna nie mógł dmuchać w alkomat. Pobrano mu krew do badań na zawartość alkoholu w organizmie. Wyniki analizy nie są znane. (era)

40 wypadków w rolnictwie odnotowała w tym roku jarocińska placówka Kasy Rolniczego Ubezpieczenia Społecznego

14 dni maksymalnie ma rolnik na zgłoszenie wypadku do KRUS-u

Zasłabł za kierownicą i uderzył w drzewo

- *61-letni kierowca, jadąc w kierunku Jarocina, najprawdopodobniej zasłabł, zjechał na lewą stronę jezdni i uderzył w drzewo* - relacjonuje st. sierż. Agnieszka Zaworska, rzecznik prasowy Komendy Powiatowej Policji w Jarocinie. Kierowca scani opuścił pojazd o własnych siłach przed przebyciem zastępów ratowniczych.

Mieszkańca Babimostu przetransportowano do szpitala w Jarocinie. Miejsce zdarzenia zabezpieczyli i uporządkowali strażacy.

Do wypadku doszło w poniedziałek rano na ul. Św. Ducha w Jarocinie.

(era)

Adam Pawlicki: Syn burmistrza groził mi „kosą”

Były burmistrz Jarocina Adam Pawlicki chce, by policja ścigała Jędrzeja Martuzalskiego, syna obecnego burmistrza. Powód: - *Uderzył mnie z główki i powiedział: „Zobaczysz, zrobimy z tobą porządek, uważaj, bo możesz dostać kosą”* - relacjonuje były włodarz Jarocina. Martuzalski zaprzecza takiej wersji zdarzenia.

„Uderzył mnie łokciem”

Do scysji pomiędzy byłym burmistrzem Adamem Pawlickim a Jędrzejem Martuzalskim, który znany jest między innymi z udziału w galach sportów walki, doszło w trakcie ostatniej nocy festiwalowej. Syn Stanisława Martuzalskiego podszedł do byłego burmistrza, który bawił się na festiwalu ze znajomymi. - *Powiedział: „Słyszałem, że próbowano ci okraść samochód”. Odpowiedziałem, że to nieprawda oraz że samochód mam ubezpieczony* - relacjonuje Adam Pawlicki. Martuzalski jednak nie odszedł: - *Agresywnym tonem powiedział: „słyszałem, że negatywnie wypowiadasz się o moim ojcu”. A ja mówię? „Jędrek, co ty ode mnie chcesz? Jestem na koncercie i nie przeszkadzaj mi, a poza tym twój ojciec wygrał wybory na burmistrza i gratuluję tobie”. Wyciągnąłem do niego rękę - nie podał mi. Próbowałem rozładować atmosferę, bo czułem, że chce mnie sprowokować.* Pawlicki kilka razy prosił, by syn burmistrza zostawił go w spokoju. Nie udało się: - *On mnie wtedy uderzył z główki i powiedział: „Zobaczysz, zrobimy z tobą porządek, uważaj, bo możesz dostać kosą”. Na koniec uderzył mnie łokciem w brodę i sobie poszedł* - opisuje były burmistrza Jarocina.

Adam Pawlicki twierdzi, że bał się, że „zostanie pobity przez kolegów Jędrzeja Martuzalskiego”. Poprosił o pomoc dwóch nieumundurowanych funkcjonariuszy policji. W ich towarzystwie opuścił teren festiwalu. Kilka godzin później złożył w komendzie doniesienie z wnioskiem o ściganie za groźby karalne. - *Nie mogę pozwolić się traktować, jak jakiś przedmiot, że ktoś mnie popycha, trąca czy uderza w głowę* - mówi były burmistrz Jarocina. Jednocześnie utrzymuje, że to nie pierwsza sytuacja, kiedy został zaczepiony przez Jędrzeja Martuzalskiego. Podczas ubiegłorocznego festiwalu „pokazywał gesty prowokujące do agresji, a jego kolega rzucał w niego małymi kamieniami”.

„Mój ojciec to kanalia”

Jędrzej Martuzalski potwierdza jedynie, że rozmawiał z Adamem Pawlickim, w trakcie koncertu Kultu. - *Głupio się uśmiechał i niestety podszedłem do niego. Wymieniliśmy parę zdań, jak dorośli mężczyźni. Nie ukrywam, że nie darzymy się wielką sympatią z różnych powodów* - relacjonuje swoją wersję. - *W pewnym momencie obraził mojego ojca i tak rozpoczęła się wymiana zdań.* Martuzalski nie chce zdradzić, co Adam Pawlicki powiedział o Stanisławie Martuzalskim, bo jak określa „takich wypowiedzi nie publikuje się w Gazecie”. - *Adam Pawlicki chce poprzez mnie walczyć z moim ojcem, bo jego nie może sprowokować, gadając na niego bzdury, że mój ojciec to „kanalia” i nie wiem, jak on może czuć się pokrzywdzony* - mówi Jędrzej Martuzalski. Zdecydowanie zaprzecza, aby uderzył byłego burmistrza z główki lub łokciem. - *Ja również mogę powiedzieć, że pan Adam kopnął mnie w piszczel. Jeżeli pan Pawlicki chce wyłożyć karty na stół, to niech powie, co powiedział na mojego ojca* - odpowiada. Uważa, że popełnił błąd podchodząc do Adama Pawlickiego. Sprawę wyjaśnia policja. - *Pan Adam Pawlicki złożył zawiadomienie, że 23 lipca około 1 w nocy podczas koncertu znany mu z imienia i nazwiska mężczyzna w trakcie rozmowy kierował pod jego adresem groźby w taki sposób, że to wzbudziło jego obawy* - tłumaczy st. sierż. Agnieszka Zaworska, rzecznik prasowy Komendy Powiatowej Policji w Jarocinie. - *Prowadzimy w tej sprawie czynności sprawdzające.*

(era, nba)

WYPADEK W BACHORZEWIE

Ciężarówka w Lutyni, kierowca w szpitalu

Ciężarowa scania wpadła w poślizg, ścięła barierki ochronne na moście i spadła z kilkumetrowej skarpy do Lutyni. Strażacy blisko dwie godziny wyciągali kierowcę z rozbitej kabiny pojazdu.

Do wypadku doszło w sobotę rano na moście w Bachorzewie. Od Jarocina w kierunku Konina jechała ciężarowa scania. Kierowca zeznał policji, że na drogę wybiegła sarna. Chcąc ominąć zwierzę, wpadł w poślizg, ściął barierki ochronne na moście i z kilkumetrowej skarpy spadł do rzeki. Żeby wyciągnąć 31-latka z rozbitego samochodu potrzebna była pomoc strażaków. Mężczyzna był przytomny. - *Po blisko dwugodzinnej akcji ratowniczej udało nam się uwolnić kierowcę z kabiny pojazdu* - relacjonuje Grzegorz Snela, dyżurny Państwowej Straży Pożarnej w Jarocinie. Kiedy strażacy wycinali zakleszczonego mężczyznę, lekarz pogotowia udzielał mu doraźnej pomocy medycznej. 31-letniego mieszkańca Aleksandrowa Kujawskiego przetransportowano do szpitala w Jarocinie. Mężczyzna ma przebite płuco, złamaną nogę i połamane żebra.

Strażacy założyli na rzece zaporę sorpcyjną, która zbierała wyciekający z pojazdu olej. Rozbity pojazd na koła postawiono przy pomocy dźwigu.

(era)

Godziny akcji

4.45
straż pożarna otrzymuje zgłoszenie

6.58
kierowca zostaje uwolniony z rozbitego pojazdu

Fot. KM PSP Jarocin

Blisko dwie godziny trwało uwalnianie kierowcy z rozbitego pojazdu

Fot. Stanisław Dziekański

Pojazd zerwał barierki ochronne na moście

Dwóch kandydatów na prezesa szpitala

Jarosław Juska, aktualny członek zarządu i Marcin Jantas, były szef Jarocin Sport - to kandydaci na prezesa jarocińskiego szpitala.

Rada nadzorcza, która rozpisała konkurs nie chce oficjalnie ujawnić nazwisk kandydatów. - *Taka jest wola rady nadzorczej w związku z tym nie mogę działać wbrew* - mówi przewodnicząca Teresa Juszczyńska. - *Komisja konkursowa nie zakończyła postępowania. Informacja będzie za tydzień.* Szefowa rady nadzorczej potwierdziła, że ofert nie złożyli długoletni dyrektor i prezes szpitala Tomasz Paczkowski oraz aktualnie zarządzający placówką Mariusz Krasicki.

Nieoficjalnie wiadomo, że o posadę prezesa ubiega się Marcin Jantas, były szef Jarocin Sport, który swoje stanowisko stracił po tym, jak Stanisław Matuzalski wygrał wybory na burmistrza Jarocina.

Drugim pretendentem do fotela prezesa szpitalnej spółki jest Jarosław Juska. Dlaczego obecny członek zarządu szpitala wystartował w konkursie? - *Nie chciałbym przedstawiać tego, co jest napisane w materiałach konkursowych* - odpowiada. Zaprzecza, że jest osobą, która ma największe szanse na wygraną. - *Ja bym ocenił je pół na pół. Nie mogę powiedzieć, żebym czuł się taki pewny. Jestem przekonany, że postępowanie konkursowe ma charakter merytoryczny, a nie jest przeprowadzone na zasadzie, że ktoś mi się bardziej podoba. Trudno mi ocenić drugą ofertę i stwierdzić, że jest nieciekawa, bo jej po prostu nie znam* - mówi Jarosław Juska.

„Gazecie” nie udało się skontaktować z Marcinem Jantasem. Rada nadzorcza rozmowy z kandydatami ma przeprowadzać w środę po południu.

(era)

JAROCIN

Logo za darmo dla organizatora

Logo Jarocin Festiwal jest już zastrzeżonym znakiem. Właścicielem brandu jest gmina. - *Na czas organizacji festiwalu, gmina udzieliła licencji na bezpłatne korzystanie z loga Jarocińskiemu Ośrodkowi Kultury oraz Agencji Go Ahead* - tłumaczy Anna Staśkiewicz, dyrektor JOK-u. Wszystkie pozostałe instytucje, które nie są organizatorami imprezy, a chcą wykorzystać znak JF muszą zapłacić.

(nba)

INFORMACJE

Mariusz Małynicz, prezes Zakładu Gospodarki Odpadami

„Nie zwykłem komentować wypowiedzi lokalnych władz."

1.667.600 zł przekaże gmina Jarocin powiatowi na budowę wiaduktów na ul. Powstańców Wlkp. Wcześniej planowano, że miasto wesprze starostwo kwotą 2 mln zł. Zmiany dokonano po podpisaniu aneksu do umowy między obydwoma samorządami. Radni miejscy zgodzili się na zmniejszenie dofinansowania jednogłośnie. Pieniądze mają trafić na konto powiatu po zakończeniu inwestycji.

KOTLIN

Najwięcej na okna

133 tys. zł pochłoną wakacyjne remonty szkół w gminie Kotlin. Najwięcej 61.500 zł - zostanie wydanych na kotlińską podstawówkę, gdzie planowana jest wymiana okien w stołówce i łączniku. Tylko w Szkole Podstawowej w Sławoszewie nie będzie żadnych napraw.

(era)

Co będzie remontowane?

- **SP Kotlin**
  wymiana okien w stołówce i łączniku oraz drzwi zewnętrzne w stołówce
- **SP Wola Książęca**
  - zaplecze kuchenne (przebudowa ściany zewnętrznej klinkierowej wraz z powierzchnią dachową),
  - malowanie oddziału przedszkolnego wraz z zapleczem sanitarno-gospodarczym
  - malowanie dwóch sal lekcyjnych,
  - malowanie magazynu sportowego
- **SP Magnuszewice**
  - remont budynku nr 2 w zakresie: wykonania toalety dla oddziału przedszkolnego, wydzielenia z sali lekcyjnej gabinetu dyrektora, wymiany okna na drzwi zewnętrzne, wymiany drzwi wewnętrznych, ułożenia chodnika,
  - przegląd zduński wszystkich piecy kaflowych,
  - pomalowanie 2 klas i ubikacji w budynku nr 1 oraz 3 klas w budynku nr 2
- **Gimnazjum Kotlin**
  - odnowa sali komputerowej
- **Gimnazjum w Woli Książęcej**
  drobne prace naprawczo-remontowe, między innymi:
  - wymiana zużytych lamp,
  - odmalowanie sufitu i ściany po zacieku na holu,
  - wymiana drzwiczek maskujących odpowietrzniki wodno-kanalizacyjne

RADNY DOMAGA SIĘ WYCIĄGNIĘCIA KONSEKWENCJI WOBEC SZEFA ZGO

Prezes nie ma czasu na słuchanie wymądrzań radnego

- Jest hierarchia: Bóg i tutaj schodzi na dół. Pan Małynicz jest chyba wyżej - tak radny Marcin Półrolniczak skomentował nieobecność szefa Zakładu Gospodarki Odpadami na sesji rady miejskiej. - *Nie stać mnie na to, żebym tracił czas i słuchał wymądrzania jednej czy drugiej osoby* - odpowiada Mariusz Małynicz.

Marcin Półrolniczak upomniał się o prezesa na posiedzeniu rady miejskiej, na której podejmowano uchwały o wkładach pieniężnych do Zakładu Usług Komunalnych, Jarocin Sport i Zakładu Gospodarki Odpadami. - *Dwóch prezesów widzę, a trzeciego nie. Zaczynam się zastanawiać, czy on gdzieś bardzo, bardzo wysoko buja w obłokach. Wiem, że jest hierarchia: Bóg i tutaj schodzi na dół. Pan Małynicz jest chyba wyżej* - stwierdził radny PSL-u. I jak dodał, chciał zadać pytanie szefowi ZGO. - *Powiem szczerze, bo przeraża mnie trochę ta sytuacja. Dwóch prezesów się pofatygowało i chyba zależy im na tym, a tam - nie wiem. To jest na zasadzie, jak nie, to nie. Czyli musimy dać, bo wiemy, że to jest spółka dla nas kluczowa, która ma przynieść największe wpływy do budżetu. Wszystko jestem w stanie zrozumieć, natomiast postawy pana prezesa nie. Prosiłbym o wyciągnięcie konsekwencji.*

Szefowie spółek komunalnych są na liście gości zapraszanych na posiedzenia rady. Z frekwencją nie jest najlepiej. Wystarczy spojrzeć na listy obecności. Mariusz Małynicz nawet nie ukrywa, że przysłuchiwanie się obradom, to strata czasu. - *Wie pan, ile kosztuje godzina pracy prezesa? Najmniej zarabiającego w Jarocinie - kilkadziesiąt złotych. Siedzi i nic nie robi* - mówi Małynicz w rozmowie z „Gazetą". - *Mam do obsługi kilkanaście gmin i nie stać mnie na to, żebym wysłuchiwał wymądrzania się jednego radnego z PSL-u, który i tak w prace rady nic nie wnosi.* I jak dodaje, jeśli będzie potrzeba, konkretne, merytoryczne przesłanki, to bardzo chętnie przyjdzie na sesję.

Zresztą w tej kadencji już się pojawiał, tłumacząc radnym meandry śmieciowej strategii. W ZGO gościła też komisja rozwoju. Choć od apelu radnego o zdyscyplinowanie prezesa odbyło się już kilka posiedzeń, Małynicz konsekwentnie na sesje nie przychodzi. Docierają jednak do niego „sygnały" o tym, co dzieje się w ratuszu. - *Radny, który mnie atakował, do spółki nigdy nie zajrzał i majątkiem publicznym też się w ogóle nie interesuje* - dodaje szef ZGO. - *Przez dwa lata kadencji ani razu nie był na terenie zakładu. Nie wiem, na jakim poziomie dyskusji merytorycznej my możemy zaistnieć.*

(nba)

Mariusz Małynicz na jednej z sesji rady miejskiej w Jarocinie. Tyłem w białej koszuli Marcin Półrolniczak z klubu PSL

INTERWENCJA

Mieszkaniec pyta, gmina kupuje kosze

Mateusz, czytelnik „Gazety" pisze: Mam do was prośbę, byście nagłośnili pewną sprawę. W naszym mieście jest zbyt mało koszy na śmieci! Przykład. Ul. Żerkowska na całej długości ani jednego kosza. Ul. Targowa od zakonnic do świateł także nie ma. I jest wiele takich ulic. Czas coś z tym zrobić.

TOMASZ GRZELAK z Biura Promocji Gminy Urzędu Miejskiego w Jarocinie odpowiada:

Zgodnie z ustawą o utrzymaniu czystości i porządku w gminach, „Obowiązki utrzymania czystości i porządku na drogach publicznych należą do zarządu drogi. Do obowiązków zarządu drogi należy także: zbieranie i pozbywanie się odpadów zgromadzonych w pojemnikach do tego przeznaczonych i utrzymanie tych pojemników w odpowiednim stanie sanitarnym, porządkowym i technicznym..."

Ulica Żerkowska w Jarocinie jest drogą powiatową i tym samym podlega Zarządowi Dróg Powiatowych w Jarocinie. Jednak wychodząc naprzeciw potrzebom mieszkańców, gmina Jarocin zakupiła dwa nowe kosze, które w najbliższych dniach zostaną ustawione na ulicy Żerkowskiej (zostały zamówione 03.07.2012 r. z dostawą w ciągu 30 dni).

Na ulicy Targowej nie ma takiej możliwości ze względu na zbyt wąski pas drogowy. Ulice zlokalizowane w centrum miasta posiadają wąskie chodniki, a ustawienie na nich pojemników na odpady wiązałoby się z utrudnieniami i zagrożeniami dla pieszych.

Obecnie, na terenie miasta ustawionych jest 45 sztuk koszy ulicznych, nie licząc Parku Miejskiego, Parku Zwycięstwa, Lasku przy ul. Wrocławskiej, przystanków autobusowych i placów zabaw.

Ponadto, należy nadmienić, że przy obecnie obowiązującej ustawie dotyczącej utrzymania czystości, zwiększenie ilości pojemników mogłoby doprowadzić do jeszcze częstszego podrzucania odpadów bytowych do koszy ulicznych. Takie zachowania mieszkańców można zauważyć już przy obecnej ilości koszy. (nba)

JARACZEWO

Za mało pieniędzy na Nowowiejską

Przetarg na wykonanie II etapu przebudowy ulicy Nowowiejskiej w Górze został unieważniony. Kwota, którą urząd gminy zamierzał przekazać na ten cel, okazała się za niska.

Oferty złożyły dwie firmy. Zakład Ulic z Jarocina zaproponował cenę rzędu 138 tys. zł, a firma Brukpol z Piasków - 140 tysięcy. Tymczasem jeszcze przed otwarciem ofert urzędnicy podali, że gmina chce przeznaczyć na tę inwestycję około 114 tys. zł.

(igi)

JARACZEWO

Gmina wydzierżawi 90 hektarów

Gmina Jaraczewo przeznacza do dzierżawy 90 hektarów swoich gruntów. - *We wrześniu wygasają dotychczasowe umowy i musi odbyć się kolejny przetarg* - tłumaczy Stanisław Andrzejczak, zastępca wójta.

Wykaz liczy 66 nieruchomości, w większości gruntów ornych, położonych na terenie piętnastu miejscowości. Najwięcej można wydzierżawić w Goli - prawie 30 hektarów ziemi.

Gmina podpisze 10-letnie umowy. Tylko niektóre tereny mogące posłużyć pod inwestycje, udostępnione będą na trzy lata. Wpływy do budżetu z tytułu dzierżawy gruntów sięgają 100 tys. zł rocznie.

(igi)

CZY WIADUKTY NA UL. POWSTAŃCÓW WLKP. BĘDĄ GOTOWE DO KOŃCA ROKU?

Nikt się nie przyznaje do kabli

Rozmowa z SZYMONEM TRZECIAKIEM, managerem w firmie Skanska, odpowiedzialnym za przebudowę wiaduktów w Jarocinie.

Przebudowa wiaduktów się rozpoczęła czy nie? Bo na razie (ubiegły piątek) nie widać tam żadnego sprzętu.

Rozpoczęła się, tylko żebyśmy mogli wyburzyć wiadukty, musimy przełożyć kable. W trakcie robót przygotowawczych okazało się, że uzbrojenia terenu i przewodów jest kilkukrotnie więcej niż zakładał to projekt. Jesteśmy na etapie rozpoznania i znalezienia właścicieli tych kabli, bo mamy do czynienia z czymś, co nie odpowiada sytuacji naniesionej na mapie. Stąd to, mam nadzieję krótkotrwałe, przesunięcie w rozpoczęciu inwestycji.

Nieoficjalnie mówi się, że inwestycja ruszy dopiero wpołowie sierpnia. Czy koniec lipca, to jest zagrożony termin?

Zagrożony może jeszcze nie jest, ale nie ukrywam, że jest pewien problem. To, co dostaliśmy w dokumentacji od właścicieli wszelkich sieci przebiegających tymi mostami w ogóle nie odpowiada rzeczywistości i musimy się zmierzyć z czymś, na co nie jesteśmy przygotowani. Trzeba dokładnie sprawdzić, co jest w tej ziemi, bo tu nie ma dowolności - nie możemy ani sami przeciąć tych instalacji, ani przy nich pracować, jak nie wiemy do kogo należą.

Niemożliwe.

Nikt się na razie nie chce do tych kabli przyznać, więc mamy dość karkołomne zadanie - odnalezienia właścicieli. Sytuacja wygląda tak, że zamiast trzech jest kilkanaście przewodów i teraz pytanie - czyje one są. Na 99 proc. są to kable kolejowe, ale musimy to rozeznać u kolejarzy, co można z nimi zrobić i do czego służą. Do wszystkich wysyłane są pisma, zbieramy informacje i dopiero potem przystąpimy do rozwiązania problemu. Mam nadzieję, że trzydziestego lipca nastąpi zamknięcie, a w niedzielę rozpoczniemy rozbiórkę tych obiektów.

Wie pan, że starostwo dostało na tę inwestycję dotację z ministerstwa. Jeśli nie skończycie w tym roku, to pieniądze mogą przepaść.

Będziemy wszystko robili, żeby wykonać to w terminie. Niektórych rzeczy nie da się przeskoczyć, musimy działać zgodnie z prawem. Gdybyśmy przerwali sieć, to czekają nas kary finansowe.

Tak naprawdę macie dwa i pół miesiąca aury sprzyjającej takim robotom. Potem może być różnie.

Nie zamierzamy się poddawać. My jako wykonawca też jesteśmy finansowo obciążeni. Do pewnego momentu niejako finansujemy to zadanie, zgodnie z umową płatności są przewidziane w dość późnych okresach. Jeżeli my tego nie zrobimy w terminie, to finansowo polegniemy na tym kontrakcie.

Wie pan jaka to ważna inwestycja dla miasta. Wszyscy na was patrzą.

Zdaje sobie sprawę, dlatego też nie wstrzymaliśmy ruchu na tych mostach, do czasu, aż nie uporamy z całym przygotowaniem do wyburzenia.

Rozmawiał
Bartek Nawrocki

SKANSKA: ZROBIMY WSZYSTKO, ŻEBY ZREALIZOWAĆ INWESTYCJĘ

Czy cztery miesiące wystarczą na wybudowanie wiaduktów na ul. Powstańców Wlkp. w Jarocinie? Jeśli wykonawca inwestycji upora się z kablami, do których nikt się nie przyznaje, to w niedzielę może rozpocząć się wyburzanie.

Fot. Bartek Nawrocki

W poniedziałek wiadukty na ul. Powstańców Wlkp. wciąż były przejezdne. Na pierwszym planie przewody, które sparaliżowały drogowców.

OGŁOSZENIE

WAŻNY KOMUNIKAT

W związku z pojawiającymi się zgłoszeniami od naszych Klientów o działaniach niektórych sprzedawców energii elektrycznej przekazujemy kilka wskazówek, w jaki sposób ustrzec się przed zawarciem niekorzystnej umowy.

Energa

- **Rachunki za energię, dokumenty, korespondencja** – należy uważnie czytać korespondencję, dokumenty oraz faktury za energię elektryczną; zmiany budzące wątpliwości można wyjaśnić, na przykład dzwoniąc do naszego konsultanta.
- **Uważaj, kogo wpuszczasz do domu** – pracownicy i przedstawiciele ENERGI posiadają identyfikatory lub legitymacje służbowe. Przedstawiciele ENERGI nie podpisują żadnych umów w domu Klienta.
- **Nie podawaj żadnych danych osobom, których tożsamości nie potwierdziłeś** – pracownicy ENERGI znają dane Klienta, zawartość jego faktur, zużycie energii itp. i mają obowiązek zachować je w tajemnicy.
- **Nie podpisuj żadnych dokumentów, w szczególności umów, od ręki** – lepiej wziąć dokument do przeanalizowania i umówić się na późniejszy termin, gdyż, działając w pośpiechu, można podpisać niekorzystny dla siebie dokument.

! Jeżeli jednak podpisali już Państwo umowę w domu (lub w innym miejscu poza lokalem nowego sprzedawcy), można ją **rozwiązać bez podawania przyczyn i bez ponoszenia jakichkolwiek kosztów w ciągu 10 dni**. W tym celu oświadczenie o odstąpieniu od zawartej umowy należy wysłać listem poleconym do firmy, z którą została zawarta umowa, lub złożyć osobiście w siedzibie tej firmy.

Po upływie tego terminu, jeżeli przy zawieraniu umowy zostali Państwo wprowadzeni w błąd, istnieje możliwość uchylenia się od skutków umowy. W tym celu należy złożyć (listem poleconym lub osobiście) oświadczenie wraz ze wskazaniem wszystkich okoliczności, które świadczą o błędzie.

W przypadku wszelkich wątpliwości można skonsultować się w instytucjach niezależnych, takich jak miejski lub powiatowy Rzecznik Konsumentów (lista adresowa Rzeczników znajduje się na stronie internetowej Urzędu Ochrony Konkurencji i Konsumentów: www.uokik.gov.pl) lub Rzecznik Odbiorców Paliw i Energii działający przy Prezesie Urzędu Regulacji Energetyki.

Proszę pamiętać, że w razie wątpliwości lub pytań można skontaktować się z nami telefonicznie, poprzez e-mail czy osobiście.

infolinia 24 266 24 20 | e-mail: naszklient@energa.pl | www.energa.pl

Znajdziesz tu listę
Biur Obsługi Klienta

INFORMACJE

23 osoby pracują w radach nadzorczych spółek komunalnych

350 tys. zł kosztują rocznie rady nadzorcze spółek należących do Jarocina

JAROCIN

Nie ma rady bez kosztów

Ponad 30 tys. zł miesięcznie płacą jarocińskie spółki członkom swoich rad nadzorczych. Najwięcej zarabia Andrzej Biechowiak.

Andrzej Biechowiak, były prezes Przedsiębiorstwa Wodociągów i Kanalizacji (był nim przed Jerzym Wolskim), ściągnięty do Jarocina w czasach burmistrza Adama Pawlickiego, zarabia w radach nadzorczych 2.100 zł miesięcznie. Jest nie tylko szefem organu kontrolnego Jarocińskiego Funduszu Poręczeń Kredytowych, ale też członkiem rady w Zakładzie Usług Komunalnych.

Najwięcej na swoją radę wydaje Zakład Gospodarki Odpadami, miesięcznie ponad 7 tys. zł. To jedyna spółka, która nie należy w 100 proc. do gminy Jarocin, ale ma największą radę nadzorczą.

Czym zajmują się rady które rocznie kosztują ponad 350 tys. zł? Nad tym już parokrotnie publicznie zastanawiała się szefowa Komisji Rewizyjnej w Jarocinie Bronisława Włodarczyk, która zauważyła, że na rady „wcale nie idą małe pieniądze". Takie pytania padały również w kontekście JTBS, gdzie niedociągnięcia, które zakończyły się doniesieniem do organów ścigania wykryła była prezes Katarzyna Dudziak.

Jedną z ważniejszych funkcji rad nadzorczych jest powoływanie i odwoływanie prezesa zarządu danej spółki. Wykorzystał to tuż przed i zaraz po wyborach Stanisław Martuzalski, dokonując roszad między innymi w PWiK-u, a także w Jarocin Sport. Dzięki tym zabiegom pracę stracił między innymi Jerzy Wolski, długoletni szef wodociągów.

W magistracie jest lista osób, które po apelu burmistrza wyraziły chęć pracy w organach spółek. Próba oddania nadzoru nad firmami komunalnymi osobom z terenu miasta, które są poza wszelkimi układami polityczno-towarzyskimi, póki co się nie udała. Większość członków rad nadzorczych pochodzi też spoza Jarocina.

(nba)

Fot. Archiwum GJ

Andrzej Biechowiak, były szef PWiK w Jarocinie, zarabia najwięcej z wszystkich członków rad nadzorczych jarocińskich spółek

KTO I ILE ZARABIA

	Przedsiębiorstwo Wodociągów i Kanalizacji Sp. z o.o. w Jarocinie	Jarocińskie Towarzystwo Budownictwa Społecznego Sp. z o.o.	Jarocińskie Linie Autobusowe Sp. z o.o.	Zakład Gospodarki Odpadami Sp. z o.o. w Jarocinie	Zakład Usług Komunalnych Sp. z o.o. w Jarocinie	Jarocin Sport Sp. z o.o. w Jarocinie	Jarociński Fundusz Poręczeń Kredytowych Sp. z o.o.
Przewodniczący	Dariusz Musiał (1.900 zł)*	Małgorzata Stankiewicz (1.600 zł)	Sławomir Chrzanowski (1.700 zł)	Jan Adamkiewicz (1.700 zł)	Krzysztof Macioszczyk (1.000 zł)	Andrzej Proniewicz (1.700 zł)	Andrzej Biechowiak (1.200 zł)
Z-ca przewodniczącego	Anna Maria Chmielewska (1.700 zł)	Andrzej Roszak (1.400 zł)	Tomasz Paczkowski (1.100 zł)	Krzysztof Gieburowski (1.400 zł)	Jolanta Doktór (900 zł)	Tadeusz Waczyński (1.400 zł)	Joanna Rudnicka (1.000 zł)
Sekretarz	-	-	-	-	-	-	Przemysław Gulcz (1.000 zł)
Członek	Tomasz Wawrocki (1.700 zł)	Andrzej Rajczewski (1.400 zł)	Andrzej Mazurek (1.100 zł)	Elżbieta Mikstacka (1.400 zł)	Andrzej Biechowiak (900 zł)	Maciej Urbański (1.400 zł)	-
Członek	-	-	-	Henryk Woldański (1.400 zł)	-	-	-
Członek	-	-	-	Łukasz Jaroszewski (1.400 zł)	-	-	-
Razem	5.300 zł	4.400 zł	3.900 zł	7.300 zł	2.800 zł	4.500 zł	3.200 zł

*kwoty brutto

3.000 dla „Snutek", po 800 zł dla „Noskowiaków" i „Dąbrowianek"

Zespół Śpiewaczy „Dąbrowianki" zajął pierwsze miejsce w czasie Regionalnego Przeglądu Zespołów Folklorystycznych, który odbył się w ramach Biesiady Folkloru Ziemi Kaliskiej w Brzezinach. „Snutki" zdobyły dwa drugie miejsca, a „Noskowiacy" - trzecie.

Jury, które oceniało 60 występów, przewodniczył prof. dr hab. Bogusław Linette - etnomuzykolog z Poznania. Pod uwagę brano m.in. dobór repertuaru, poziom artystyczny, cechy gwarowe śpiewu, technikę tańca, poprawność strojów i doboru instrumentów w kapelach. Grupie młodzieżowej Zespołu Folklorystycznego „Snutki" z Potarzycy przyznano drugie miejsce w kategorii grup tanecznych. W nagrodę otrzymali 1.800 zł. Młodsze „Snutki" zajęły tę samą lokatę wśród zespołów dziecięcych. Jury przyznało im 1.200 zł. W tej samej kategorii trzecie miejsce i 800 zł przyznano Zespołowi Pieśni i Tańca „Noskowiacy" z Noskowa. Taką samą nagrodę otrzymały najlepsze w kategorii zespołów śpiewaczych „Dąbrowianki" z Dąbrowy. Wszystkie nagrody zostały ufundowane przez Centrum Kultury i Sztuki w Kaliszu. Występom konkursowym towarzyszyły Targi Sztuki Ludowej i Warsztaty Twórczości Ludowej. Celem „Biesiad Folkloru Ziemi Kaliskiej" jest promocja i podtrzymywanie tradycji ludowych w regionie południowej Wielkopolski.

(ls)

CZY SAMORZĄD WSPOMOŻE FINANSOWO ZESPOŁY AKORDEONOWE KOTLIN?

Wójt nie ucieka od akordeonów

Akordeony zespołów wymagają strojenia - mówi Janusz Barański

od 300 do 500 zł
kosztuje strojenie jednego akordeonu

od 3.000 do 5.000 zł
to cena jednego instrumentu, na którym grają muzycy

15 osób
gra w Młodzieżowym Zespole Akordeonowym

12 osób
gra w Dziecięcym Zespole Akordeonowym

5.000 zł
zaplanował samorząd w tegorocznym budżecie na popularyzację muzyki poprzez organizację festiwali, przeglądów i koncertów. Aby sięgnąć po środki trzeba wystartować w konkursie, który ogłosi wójt

Radny Włodzimierz Szymkowiak zaapelował do wójta o pieniądze na wymianę akordeonów dla Zespołów Akordeonowych Kotlin. Szef muzyków jest zdziwiony wystąpieniem radnego, ale przyznaje, że tylko na strojenie instrumentów potrzeba od kilku do kilkunastu tysięcy złotych.

- *Zespół jest naszą wizytówką. Jest największym ambasadorem gminy Kotlin. Od 25 lat gra na tych samych akordeonach. Zwracam się z prośbą, abyśmy pomogli temu zespołowi w zakupie nowego sprzętu. Oglądałem te akordeony, są poszarpane i wymagałby wymiany* - mówił Włodzimierz Szymkowiak na ostatniej sesji.

Interpelacją radnego wydaje się być zaskoczony Janusz Barański, dyrektor Niepublicznej Szkoły Muzycznej I stopnia w Kotlinie, który prowadzi zespół. - *W poprzednich latach instrumenty nie były naprawiane ani wymieniane. To trzeba robić sukcesywnie, bo wszystkiego od razu się nie uda. Myślę, że radnemu chodziło o drobne naprawy, strojenie akordeonów, bo wymiana instrumentów na nowe to jest dość duży koszt* - wyjaśnia szef muzyków. Dodaje, że ostatnie regulacje wysokości dźwiękowych przeprowadzono ponad 10 lat temu, kiedy zespoły działały pod patronatem Rolniczej Spółdzielni Produkcyjnej. Dyrektor Barański mówi, że na bieżące naprawy instrumentów potrzeba od kilku do kilkunastu tysięcy złotych.

Wójt Mirosław Paterczyk zaznacza, że gmina co roku przekazuje pieniądze na organizację Festiwalu Solistów i Zespołów Akordeonowych Kotlin. - *To jest następny element po straży pożarnej, gdzie od wielu lat nic nie robiono. Nie uciekam od tego tematu. Ale takie sprawy wymagają systematyczności i czasu* - tłumaczy włodarz gminy. Czy zespół może liczyć na środki? - *Nie są one niewykluczone* - odpowiada enigmatycznie szef kotlińskiej administracji. Nie chce powiedzieć precyzyjnie, jaką kwotę mógłby otrzymać zespół.

(era)

15-LECIE „ŻYCIA PLESZEWA

Jubileuszowy festyn z kowbojami

Konkursy z nagrodami, „dmuchańce", mechaniczny byk, malowanie twarzy, przejazdy bryczką, kucykami i pokazy kowbojskie to tylko niektóre z atrakcji pikniku „Życia Pleszewa", który odbędzie się 15 sierpnia w Zawidowicach (powiat pleszewski).

Z okazji 15 lat „Życia Pleszewa", tygodnika należącego do Południowej Oficyny Wydawniczej, odbędzie się 15 sierpnia festyn z konkursami dla dzieci, malowaniem twarzy, pokazami kowbojskimi oraz mnóstwem innych atrakcji. Początek o godz. 14.00 w karczmie Stara Stajnia w Zawidowicach.

A wcześniej, bo o godz. 12.00 odbędzie się spacer nordic walking. Zorganizowany zostanie bezpłatny dojazd z Pleszewa, Jarocina i Krotoszyna. Szczegółowe informacje pod numerem telefonu (62) 742-96-46.

(kg)

KOTLIN

Dach z dofinansowaniem marszałka

10 tys. zł dofinansowania od marszałka otrzymała gmina Kotlin. Pieniądze trafią na wymianę dachu sali wiejskiej w Sławoszewie. Całkowity koszt inwestycji wyceniono na ponad 50 tys. zł. Resztę środków wyłoży kotliński samorząd.

(era)

2 pytania

do władz Jarocina padły podczas XLIII sesji rady miejskiej. Autorem obydwu był przewodniczący Robert Kaźmierczak. Pozostałych 18 radnych obecnych na sali nie zabrało głosu.

(nba)

2.295 razy

nadał jarociński sąd klauzulę wykonalności bankowym tytułom egzekucyjnym w 2011 r.

601 tytułów

egzekucyjnych otrzymało taką klauzulę przez 6 miesięcy tego roku

OGŁOSZENIE

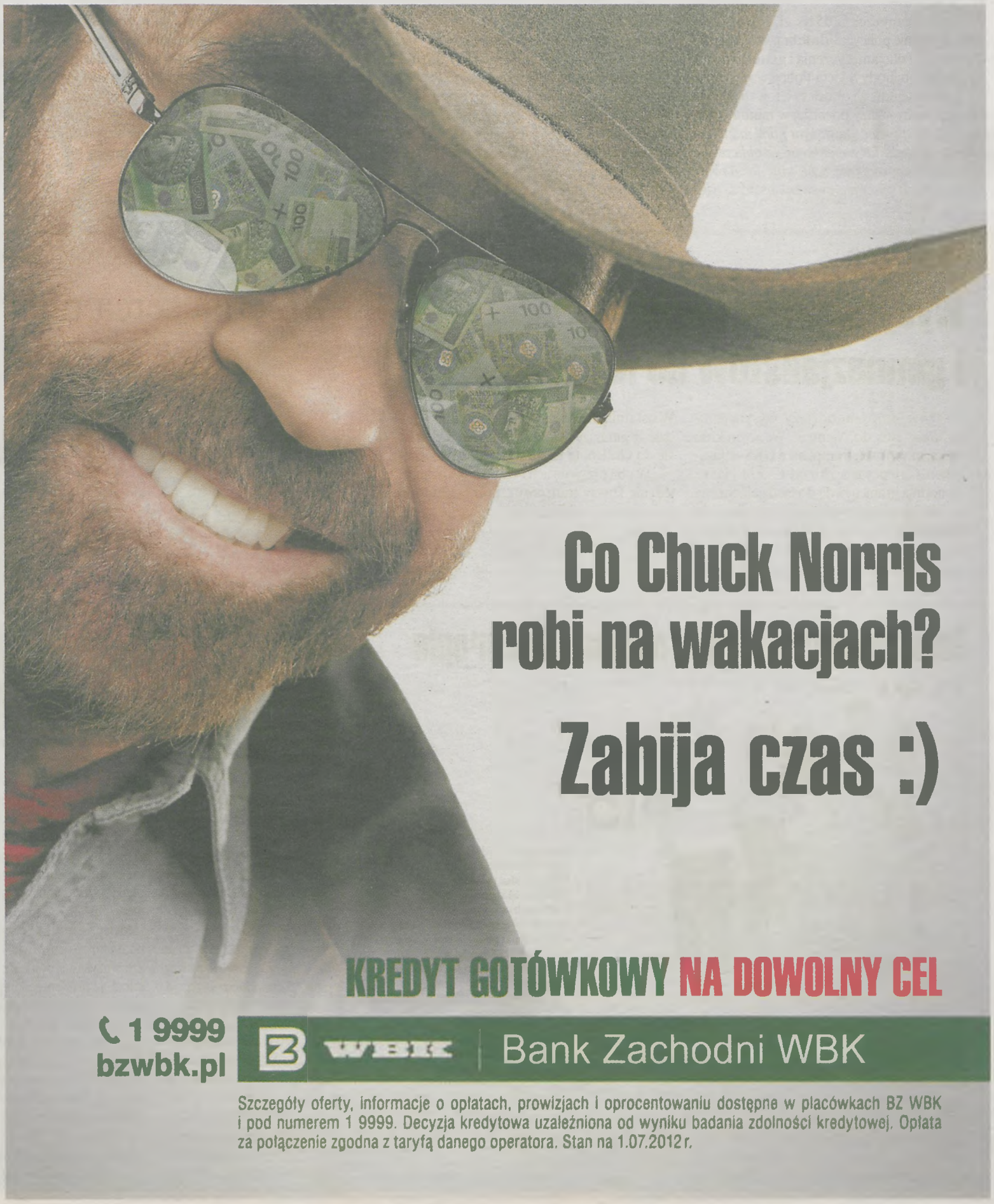

POLICYJNA AKADEMIA W KOMENDZIE STRAŻY POŻARNEJ

Córka starosty awansowała w policji

Fot. Elżbieta Rzepczyk

Symboliczny czek na 35 tys. zł, 24 awanse na wyższe stopnie policyjne, dwie brązowe odznaki Zasłużony Policjant, życzenia i gratulacje - tak wyglądały obchody Święta Policji w Jarocinie.

Jarocińscy stróże prawa świętowali w świetlicy komendy straży pożarnej w miniony piątek. - *Żeby sprostać stawianym nam zadaniom policja od wielu lat zmienia swoje oblicze. Są zmieniane stany osobowe, uzbrojenie, jak również organizacja. Wszyscy mamy świadomość, że tylko poprzez dobrą organizację, ciężką pracę i służbę możemy sprostać obecnym oczekiwaniom* - mówił mł. inspektor Krzysztof Rzepczyk, Komendant Powiatowy Policji w Jarocinie.

Starosta, włodarze gmin powiatu jarocińskiego, przedstawiciele straży pożarnej, miejskiej oraz wojska dziękowali funkcjonariuszom za ciężką służbę i podkreślali, że dbając o bezpieczeństwo ryzykują życiem oraz zdrowiem. - *Pragnę pogratulować wszystkim awansowanym i wyróżnionym policjantom. Jest to również ze względów osobistych dla mnie ważne, bo dzisiaj moja córka będzie awansowana przez komendanta wojewódzkiego w Poznaniu, bo też tę ciężką pracę wykonuje* - mówił Mikołaj Szymczak, starosta jarociński. Oprócz życzeń przekazał komendantowi symboliczny czek na 35 tys. zł. Ta kwota to połowa środków potrzebnych na zakup policyjnego auta.

(era)

AWANSOWANI POLICJANCI

brązowa odznaka Zasłużony Policjant
insp. Sławomir Śmiłowski, nadkom. Andrzej Boruta

AWANSE

- **korpus oficerów starszych**
  do stopnia mł. inspektora: Krzysztof Rzepczyk
  do stopnia podinspektora: Sławomir Adamczak
- **korpus oficerów młodszych**
  do stopnia komisarza: Krzysztof Grala
  do stopnia podkomisarza: Tomasz Morawiec
- **korpus aspirantów**
  do stopnia aspiranta: Marcin Andrzejczak, Justyna Idziaszek, Julitta Kubacka, Dariusz Pawlak
  do stopnia mł. aspiranta: Krzysztof Dąbkiewicz, Bartosz Szymkowiak, Jacek Tomczak
- **korpus podoficerów**
  do stopnia sierż. sztabowego: Patryk Chmielewski, Nikodem Hojak, Paweł Kaczmarek, Adrian Ludwiczak, Bartosz Małgowski, Leszek Soliński, Arkadiusz Wojciechowski
  do stopnia st. sierżanta: Maciej Kaczmarek, Grzegorz Kaźmierczak, Jarosław Szablewski
  do stopnia sierżanta: Mariusz Szybiak
  do stopnia st. posterunkowego: Paweł Pawlaczyk

aspirant Aleksander Szczepański - awans przedterminowy na stopień st. aspiranta

JARACZEWO

Wysyłają trampkarzy i gimnazjalistów do Niemiec

Dwie grupy młodzieży wysyła gmina Jaraczewo do Niemiec. We wtorek do Zöschen wyruszą trampkarze GKS-u Jaraczewo. Chłopcy w wieku od 12 do 14 lat za zachodnią granicą będą do niedzieli. Strona niemiecka zaplanowała zajęcia z piłkarzem Bundesligi. Jego nazwisko nie jest jednak jeszcze znane.

W ostatnią niedzielę lipca na kolonie wyjedzie 18 gimnazjalistów z Jaraczewa. Udadzą się do Grillenbergu, gdzie spędzą tydzień.

W obu przypadkach urząd gminy pokryje jedynie koszty transportu. Pobyt młodych jaraczewian w Niemczech opłacą zapraszający.

(igi)

Nasi tancerze na 11. miejscu w Europie

Fot. Szkoła Tańca „Jast" Jarocin

Na zdjęciu (od lewej): instruktor Arleta Piotrowska, tancerze Mikołaj Małgowski i Michalina Lamprecht, sędzia międzynarodowy IDO Bogusława Szczepanik-Zasada oraz sekretarz narodowy IDO Zbigniew Zasada.

Michalina Lamprecht i Mikołaj Małgowski ze Szkoły Tańca „Jast" Jarocin reprezentowali Polskę na Mistrzostwach Europy International Dance Organization w słoweńskim Koprze. Prawo startu w tej imprezie uzyskali zdobywając tytuł wicemistrzów kraju w duetach hip-hop do lat 15.

W rywalizacji uczestniczyło ponad 2.000 tancerzy z 28 krajów. Jarociniacy brali udział w takiej imprezie po raz pierwszy. Wśród 78 duetów - Michalina i Mikołaj znaleźli się na 11. miejscu. Był to najlepszy wynik Polaków w tej kategorii tanecznej. Już niedługo młodzi tancerze wyjeżdżają na letnie warsztaty taneczne, gdzie będą przygotowywać się do kolejnego startu w imprezie międzynarodowej - tym razem do Mistrzostw Świata IDO, które odbędą się w na początku października w niemieckim Bochum.

Oprac. (ls)

W MINIONY CZWARTEK ŚWIĘTOWALI ŚREDZCY POLICJANCI

Miód na serca policjantów

Fot. Elżbieta Rzepczyk

Romana Stasik odbiera awans na sierżanta policji z rąk insp. Pawła Wawrzyniaka, średzkiego komendanta policji

Dwoje nowomiejskich policjantów awansowało podczas obchodów Święta Policji w Środzie Wielkopolskiej. Nominacje na wyższe stopnie odebrali sierżant Romana Stasik i młodszy aspirant Sławomir Jarecki.

- *Nienaganna postawa, wiedza z zakresu prawa, sprawność fizyczna, szybkie podejmowanie tylko trafnych decyzji - to bardzo wysoko postawiona poprzeczka dla zwykłego człowieka, który codziennie zakłada mundur i pełni służbę. Przychodzą jednak chwile satysfakcji. Święto Policji, chwile awansów czy odznaczeń należą do takich momentów* - mówił mł. insp. Paweł Wawrzyniak, Komendant Powiatowy Policji w Środzie Wielkopolskiej. Wszystkim swoim podwładnym podziękował za zaangażowanie w służbę i złożył gratulacje awansowanym i odznaczonym.

Policyjna akademia była przepełniona ciepłymi słowami pod adresem funkcjonariuszy. Szczególnie za współpracę chwaliła mundurowych średzka prokurator rejonowa Beata Przybylska-Michalak. Zauważyła, że policjanci kryminalni i prewencji skutecznie walczą z przestępstwami przeciwko rodzinie, gdzie najczęściej pokrzywdzonymi są kobiety. - *Wasze sprawne działania przekładają się na bardzo szybkie zatrzymanie sprawcy z 48-godzinnym przeprowadzeniem postępowania dowodowego, które pozwala prokuraturze na nakazanie osobie, która krzywdzi rodzinę opuszczenie lokalu. (...) To pozwala na ukaranie sprawcy. Przede wszystkim to jest państwa zasługa i to jest ewenement średzki - w taki sposób nie działają inne policje powiatowe* - podkreślała prokuratorka, a sala zareagowała brawami. - *Pani prokurator wylała miód na serca naszych wszystkich policjantów* - skomentowała prowadząca akademię st. sierż. Edyta Kwietniewska, rzecznik prasowy Komendy Powiatowej Policji w Środzie Wielkopolskiej.

Z życzeniami i gratulacjami do policjantów przybyli samorządowcy, przedstawiciele straży pożarnej, miejskiej, aresztu śledczego, prokuratury oraz duchowni.

(era)

ODESZLI OD NAS

LEON PATOKA
- l. 89 (Panienka)
JADWIGA ANDRASZAK
- l. 82 (Lgów)
BOŻENA SOBCZAK
- l. 67 (Kruczynek)
JAN MIKOŁAJEWSKI
- l. 72 (Jarocin)
WIESŁAW SKOWRON
- l. 57 (Prusy)
KATARZYNA PODEMSKA
- l. 79 (Jarocin)
DOMAN CZAJA
- l. 86 (Wilkowyja)
STANISŁAW BEDNAREK
- l. 85 (Golina)
ANNA WALCZAK
- l. 71 (Jarocin)
HALINA BANASZAK
- l. 64 (Jarocin)

Rodzinom zmarłych składamy wyrazy współczucia

ZATRZYMAJ SIĘ

„Duchowa amnestia" u franciszkanów

W najbliższy czwartek obchodzona będzie uroczystość Matki Bożej Królowej Aniołów. Jest to jedno z najważniejszych świąt dla zakonu założonego przez św. Franciszka z Asyżu.

Odpust nazywany jest Porcjunkuli („piccola porzione" - mała cząstka) od małego kościółka poświęconego Maryi znajdującego się ok. 2 km od Asyżu. Miejsce to za czasów św. Franciszka było bardzo zniszczone i zaniedbane. Biedaczyna z Asyżu odbudował kapliczkę w zimie 1207/08 roku. W 1216 roku w Porcjunkuli św. Franciszkowi objawiła się Maryja z Chrystusem. Zakonnik poprosił wtedy o łaskę odpustu zupełnego dla tych, którzy nawiedzą to miejsce 2 sierpnia. Do tamtej pory można było go otrzymać jedynie w Rzymie, Ziemi Świętej oraz w Santiago de Compostela. Przywilej odpustu zatwierdził papież Honoriusz III. Dziesięć lat później, w 1226 roku, w Porcjunkuli św. Franciszek zakończył swoje życie.

Początkowo odpust zupełny związany był tylko z Asyżem, a później z pozostałymi kościołami franciszkańskimi. Od 1911 roku dzięki decyzji papieża Piusa X można go uzyskać po spełnieniu określonych warunków 2 sierpnia lub w najbliższą niedzielę w każdej świątyni parafialnej. W asyskiej kapliczce z łaski odpustu można skorzystać każdego dnia w ciągu całego roku. Uroczysta suma odpustowa z procesją eucharystyczną w kościele św. Antoniego Padewskiego w Jarocinie zostanie odprawiona w czwartek 2 sierpnia o godz. 18.30. Odpust zupełny jest to darowanie człowiekowi przez Boga wszystkich kar doczesnych, należnych za grzechy odpuszczone już co do winy w sakramencie pokuty. - *To taka duchowa amnestia. Zechciejmy zatem skorzystać z tej wyjątkowej łaski. Można go uzyskać dla siebie albo dla innej, zmarłej osoby* - podkreślił ojciec Joel Kokott, proboszcz parafii św. Antoniego Padewskiego w Jarocinie.

Z Porcjunkulą w świątyniach franciszkańskich związane jest również udzielanie Sakramentu Namaszczenia Chorych. Specjalne nabożeństwo odbędzie się w niedzielę 5 sierpnia (godz. 16.00). Osoby, które chcą przyjąć sakrament, proszone są o przyniesienie karteczek z imieniem, nazwiskiem i adresem.

(ls)

Zobowiązali się do abstynencji

Sierpień jest miesiącem pielgrzymek, świąt Maryjnych i narodowych. Jak co roku Kościół Katolicki namawia, aby w tym czasie powstrzymywać się od spożywania alkoholu.

W parafii św. Antoniego Padewskiego w Jarocinie, podobnie jak w wielu innych kościołach, w czasie niedzielnych mszy św. odczytywano list Konferencji Episkopatu Polski dotyczący trzeźwości i skutków nadmiernego spożycia. Każdy z parafian miał też możliwość złożenia dobrowolnego i uroczystego przyrzeczenia, że powstrzyma się od spożywania napojów alkoholowych w sierpniu. Ojciec Joel Kokott, proboszcz parafii św. Antoniego Padewskiego zachęcał, aby podjąć zobowiązanie do abstynencji choćby na tydzień lub dwa. - *Zdaję sobie sprawę jak trudna jest to rezygnacja szczególnie teraz, gdy tak wiele jest okazji do spotkań z przyjaciółmi i rodziną przy grillu. Ale tym bardziej powinniśmy podjąć trud wyrzeczenia się alkoholu. To, co jest naprawdę wartościowe musi nas kosztować dużo wysiłku. Ale im jest dla nas większe i trudniejsze, to Bóg tym bardziej to doceni* - podkreślił kapłan. Nabożeństwo ekspiacyjne (pokutne, przebłagalne) za grzechy pijaństwa odbędzie się w środę 1 sierpnia o godz. 18.00. (ls)

Fot. Lidia Sokowicz

Prywatne zobowiązanie do sierpniowej abstynencji można było potwierdzić podpisem złożonym w Parafialnej Księdze Trzeźwości, którą wyłożono na ołtarzu Matki Bożej Częstochowskiej. W trakcie niedzielnych mszy św. z tej możliwości skorzystało kilkadziesiąt osób

• **TRWAJĄ ZAPISY NA PIELGRZYMKĘ.** Grupa biało-zielona, czyli jarociński-pleszewska wyruszy na trasę do Częstochowy w poniedziałek 6 sierpnia, a rowerowa pięć dni później. Mimo że rozpoczną swoją drogę w różnych terminach, to jednak wspólnie z pozostałymi grupami promienistymi wejdą na Jasną Górę w poniedziałek 13 sierpnia. Jarociniacy będą stanowić część 375. Kaliskiej - 21. Diecezjalnej Pieszej Pielgrzymki na Jasną Górę.

Wpisowe wynosi 60 zł. Zgłoszenia przyjmowane są w kancelarii parafii św. Marcina (Jarocin, ul. Kardynała Wyszyńskiego 3, tel. (62) 747-22-43). Biuro czynne jest w poniedziałki, czwartki i piątki w godz. 10.00 - 12.00 oraz w środy w godz. 10.00 - 12.00 i 15.00 - 16.00. Przewodnikiem grupy biało-zielonej od wielu lat jest ksiądz prałat Dariusz Matusiak, proboszcz parafii św. Marcina. Grupa wyrusza zawsze jako pierwsza w diecezji w święto Przemienienia Pańskiego. Zanim pielgrzymi rozpoczną swoją wędrówkę na Jasną Górę, najpierw będą uczestniczyć we mszy św. o godz. 7.00. Wszystkie szczegóły zostaną przedstawione w czasie zebrania organizacyjnego, które zaplanowano na środę 1 sierpnia. Początek o godz. 19.30 (kościół św. Marcina).

W parafii Matki Bożej Fatimskiej w Jarocinie (Jarocin, ul. Warciana 76, tel. (62) 747-81-36) trwają zapisy do grupy rowerowej, która wyruszy z Jarocina w sobotę 11 sierpnia. Wyprawę już po raz jedenasty organizuje diecezjalny oddział Akcji Katolickiej. Opiekunem jarocińskiej grupy jest proboszcz ksiądz kanonik Andrzej Piłat. Powrót planowany jest na 15 sierpnia. Zebranie organizacyjne w kaplicy Matki Bożej Fatimskiej odbędzie się w niedzielę 5 sierpnia. Początek ok. godz. 16.50 (po mszy św. o godz. 16.00).

(ls)

Serdeczne podziękowania księdzu z parafii Strzydzew, kościelnemu, organistce, opiece medycznej, firmie pogrzebowej J. Marciniak, delegacjom ze szkół, rodzinie, sąsiadom i znajomym, którzy okazali współczucie, zamówili msze św., złożyli kwiaty i uczestniczyli w ceremonii pogrzebowej oraz odprowadzili na miejsce wiecznego spoczynku moją kochaną żonę, teściową, babcię i prababcię

ś. † p.

MARIĘ KRAMARZ

składają
mąż i dzieci z rodzinami

Serdeczne podziękowanie krewnym, sąsiadom, znajomym, ks. Karolowi z parafii pw. Chrystusa Króla, p. dr Arlecie Hybsz-Nowickiej, p. pielęgniarce Urszuli Gochno, firmie pogrzebowej „Jezierski" oraz wszystkim, którzy zamówili msze święte, złożyli kwiaty i odprowadzili na miejsce wiecznego spoczynku naszego najdroższego męża, ojca i dziadka

ś. † p.

MARIANA SZAREGO

składają
żona i córka z synami

Serdeczne podziękowania dla wszystkich, którzy odprowadzili na miejsce spoczynku

ś. † p.

JANA MIKOŁAJEWSKIEGO

Rodzinie, sąsiadom, znajomym, ks. Prałatowi Dariuszowi Matusiakowi z parafii św. Marcina, dyrekcji i delegacji ze Szkoły Podstawowej nr 2 w Jarocinie oraz pani Skupin za piękne wieńce i firmie pogrzebowej „Jezierski" oraz Panu Olkowi zajmującemu się cmentarzem

składa
żona z dziećmi

O KOLONIACH I PÓŁKOLONIACH KIEDYŚ...

Czy naprawdę codziennie będzie obiad?

Choć od upadku PRL-u minęło ponad 20 lat i wszystko za czym wówczas tęsknili Polacy jest dziś na wyciągnięcie ręki, wspomnienia kolonii, porannych apeli, oranżady popijanej z woreczka i domków z dykty w lesie pełnym komarów, wciąż budzą nostalgię. Nic w tym dziwnego. Dla wielu pokoleń urodzonych przed 85. rokiem to właśnie te obrazki były wakacyjną codziennością przez długie lata Polski Ludowej.

W PRL-u dzieci mogły wyjechać na kolonie letnie lub razem z rodzicami na wczasy FWP (Fundusz Wczasów Pracowniczych). Zabytkowe miasteczka opanowane były przez gwiaździste zloty PTTK, wiele się wówczas mówiło o dobrze zorganizowanych rajdach i obozach harcerskich. Były też rodziny, które stać było na prywatne wczasy nad morzem, w górach, a nawet za granicą. Myśląc o kilku dekadach PRL-u, wielu Polaków ma przed oczami także inne obrazy, mniej optymistyczne. Dzieci, które nigdy na żadne kolonie nie wyjechały, a okres wakacji nie był taki beztroski. W lokalnej prasie z sierpnia 1981 r. znalazłem wspomnienia z pobytu dzieci na kolonii zdrowotnej w Żerkowie, poniżej przedstawiam, obszerne fragmenty artykułu sprzed 30 lat.

Warszawskie dzieci w Żerkowie

„W najbardziej malowniczym zakątku województwa kaliskiego - w Żerkowie - zorganizował kolonie zdrowotne dla dzieci z najuboższych rodzin samego centrum stolicy, Wydział Oświaty i Wychowania Urzędu Dzielnicowego Warszawa-Śródmieście. Na pierwszy turnus zjechało ich 130, na drugi nieco ponad sto. Z walizeczkami, torbami, plecakami, a nawet zwykłymi obwiązanymi sznurkiem kartonami, w których skrzętnie ułożyli swoje skromne wyposażenie na 26 dni pobytu poza domem rodzinnym lub domem dziecka. Do obszernego gmachu leżącej nieco na uboczu miasteczka szkoły podstawowej wchodzili z pewnym lękiem. Wszystko tu było dla nich nowe, nieznane. W Warszawie tłoczne od samochodów i ludzi ulice, pozbawione słońca i ciasne kąciki między domami, tutaj wciskający się prawie do okien las i dopiero opodal, z drugiej strony szkolnego budynku, maleńkie chatki ukryte wśród sadów. Schludnie przygotowane sale sypialne zajmowali w pośpiechu. Spieszyli się też z pochłanianiem pierwszego i drugiego posiłku, a co przezorniejsi i odważniejsi starali się upchnąć za pazuchą pajdę chleba „na później", mimo iż wychowawcy uprzedzali, że dla wszystkich wystarczy, że na kolonii nikt nie będzie chodził głodny. Ten pośpiech i pazerność osłabły dopiero trzeciego i czwartego dnia, gdy okazało się, że rzeczywiście niczego nie brakuje na stole, a chleb jada się z wędliną, na obiad nieoglądane w domu kotlety schabowe, cielęcinę, pieczeń wołową. Trzeciego czy czwartego dnia - mówił kierownik kolonii - przyszła do mnie grupka chłopców z nieśmiałym pytaniem: czy naprawdę obiady będą podawane codziennie? Potwierdziłem, a oni zaczęli się zwierzać, że w ich domach różnie bywa. Piotrek je obiad kiedy wujek coś przyniesie, a siostrzyczka ugotuje, ośmioletni Wojtuś najczęściej tylko zupy przyniesione z baru, Henio natomiast dość często, ale mało, bo musi dla wszystkich wystarczyć, a ma jeszcze pięcioro rodzeństwa. W pierwszym turnusie mieliśmy też chłopca - kontynuuje kierownik - którego już pierwszego dnia zmuszeni byliśmy ubrać prawie od stóp do głowy. Najbardziej cieszył się z nowych butów i kilkakrotnie, prawie do końca turnusu, pytał czy rzeczywiście będzie mógł zabrać je do domu". [...] W sypialniach, stołówce, na korytarzach panowała wręcz idealna czystość. W szafkach rzeczy osobiste schludnie poukładane. Uśmiechy na twarzach, radość, zadowolenie. O pierwszych dniach, owej obawie o dostatek strawy, chowaniu się po kątach i stronieniu od koleżanek i kolegów, jak również cierpliwej nauce schludności wszyscy zapomnieli. [...] Dzieci zwierzały się, że na kolonii po raz pierwszy zobaczyły krowę, kurę, las, ludzi pracujących na żniwach. Miały za sobą kilka wycieczek i interesujące zabawy. Zwiedzały muzeum im. Adama Mickiewicza w Śmiełowie, okoliczne wioski i ciekawe zakątki Szwajcarii Żerkowskiej, a także bawiły się w podchody z przebywającymi w swej stanicy harcerzami." Autorka artykułu, która odwiedziła dzieci na kolonii, pisała: *„Z Żerkowa wyjeżdżam w pełni przekonana, że warszawiacy czują się tutaj naprawdę wspaniale, że dzieci, którym we własnych domach różnie się powodzi, wyjadą stąd z nowym zasobem sił do nauki, z wrażeniami, przeżyciami, jakich nie doznałyby w murach stolicy".*

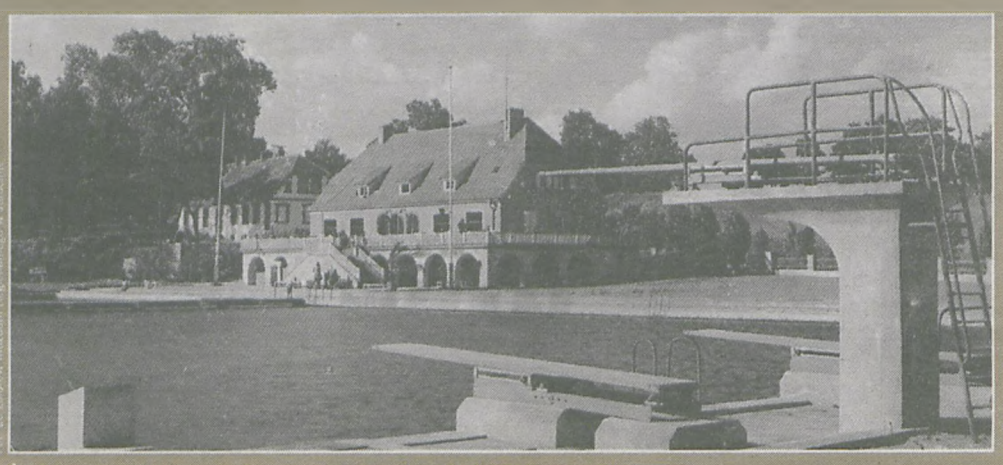

Żerków - tutaj w latach 80., wypoczywały na kolonii dzieci z Warszawy

Dzieci i wychowawcy na półkoloniach zorganizowanych na ogródkach działkowych im. T. Kościuszki w Jarocinie – rok 1968. Pierwsza z prawej stoi pani Helena Foltyn, obok wychowawca pani Gruszczyńska. Trzecia pani z lewej strony, to pani Nawrocka, a obok pani Żurek. Zdjęcie wykonano przed świetlicą działkową

Dzieci i wychowawcy na półkoloniach w Szkole Podstawowej nr 1 w Jarocinie - rok 1967. Zdjęcie wykonano przed budynkiem Szkoły

Niezapominajki, są to kwiatki z bajki...

Nie wszystkie dzieci, jak wspomniałem wcześniej, miały możliwość wyjazdu na kosztowny obóz, wczasy czy kolonie, nawet te fundowane przez różne instytucje. Dla dzieci, które nie mogły nigdzie wyjechać organizowane były tzw. półkolonie. Była to forma zorganizowanego wypoczynku i zabawy znana jeszcze z okresu międzywojennego. Dzieci spędzały wakacyjny czas w zorganizowanych grupach pod okiem nauczycieli i wychowawców, w czasie kiedy ich rodzice byli w pracy. Chciałbym tu wspomnieć o półkoloniach organizowanych w Jarocinie w latach sześćdziesiątych. Dzięki wysiłkowi i życzliwości różnych osób i instytucji, wiele dzieci chodziło na półkolonie (tak się wtedy mówiło), organizowane m.in. przez Zarząd Pracowniczych Ogródków Działkowych im. T. Kościuszki, i Szkołę Podstawową nr 1. - *Był to chyba rok 1968* - wspomina dziś jedna z uczestniczek półkolonii na ogródkach działkowych. - *Moja babcia miała działkę i zapisała mnie na półkolonie. Chodziłam razem z moim młodszym braciszkiem Stasiem. Spotkałam tam koleżanki i kolegów ze szkoły, przychodziliśmy do świetlicy na ogródkach na ósmą rano, czekało na nas śniadanie, bułki, kakao lub mleko. Do picia mieliśmy też kompot ze świeżych owoców z działek. Panie, które się nami opiekowały, wymyślały różne konkursy i fajne zabawy. Uczyliśmy się też piosenek, do dzisiaj pamiętam jedną z nich: „Niezapominajki, są to kwiatki z bajki, rosną nad potoczkiem, patrzą modrym oczkiem". Odpoczywaliśmy też na kocach, na trawie za działkową świetlicą. Wracaliśmy do domu po obiedzie. Bardzo miło wspominam tamte wakacje i nauczycielkę panią Gruszczyńską i panią H. Foltyn, która szykowała nam posiłki.* Podobnie spędzały czas dzieci na półkoloniach w Szkole Podstawowej nr 1, ich uczestnik opowiada: - *Byłem na półkoloniach szkolnych dwa razy, miałem chyba 12 lat, ale były też dzieci młodsze i starsze. Mieliśmy dobrze zorganizowany czas na terenie szkoły, śpiewaliśmy, graliśmy w warcaby i inne gry. Chodziliśmy też na wycieczki do lasu, na polanie mieliśmy różne zabawy i odpoczywaliśmy. A kiedy nazbieraliśmy jagód, to na drugi dzień były na obiad smaczne pyzy z jagodami. Półkolonie trwały chyba trzy tygodnie, mile wspominam wychowawców i kolegów, chociaż w pamięci zacierają się już niektóre nazwiska, a szkoda..."*

Post scriptum

Czasem idealizujemy swoje wspomnienia i zapominamy o niewygodach i przykrościach lat dziecinnych, nostalgia za latami dzieciństwa i młodości z upływem lat staje się coraz silniejsza, a niedostatki dzieciństwa wydają się czasem piękniejsze niż dzisiejsza kolorowa codzienność. Wakacje mojego dzieciństwa, to czasy oranżadek w proszku, fajnych, niepowtarzalnych kolegów i wymyślnych zabaw, przeważnie sportowych na świeżym powietrzu aż do zmierzchu. Czy tego brakuje dzisiaj, czy dzieci są bardziej radosne i częściej wyjeżdżają na kolonie, czy dzisiaj mamy więcej wiary, że jutro będzie lepsze? Może ktoś o tym napisze...

Przygotował Andrzej Gogulski

TU ZLECISZ OGŁOSZENIE

Jarocin
BIURO OGŁOSZEŃ
Rynek 21, wejście od ul. Mickiewicza
tel. (62) 505-30-00

Jaraczewo
ul. Kaliska 4a
tel. (62) 740-80-68

Kotlin
SKLEP PRZEMYSŁOWY
M. Łyskawka
ul. Rymarkiewicza 1G

Nowe Miasto
ul. Poznańska 40
(61) 287 43 78

Żerków
KSIĘGARNIA
ul. Rynek 7
tel. (62) 740 31 31

U NAS ZAMIEŚCISZ OGŁOSZENIE W PIĘCIU GAZETACH **TWOJA REKLAMA W PIĘCIU POWIATACH** GOSTYŃ, KROTOSZYN, RAWICZ, PLESZEW, JAROCIN

sprzedam

DREWNO KOMINKOWE - pocięte, połupane, transport gratis. Tel. 510/514-737 (3748P08)

DREWNO kominkowe, opałowe, rozpałkowe. Tel. 507/679-552. (6487B09)

Sprzedaż nowych i używanych **OKIEN PLASTIKOWYCH, DRZWI WEJŚCIOWYCH** PCV oraz **BRAM PRZEMYSŁOWYCH** segmentowych. Jarocin, ul. Do Zdroju 23. Tel. 603/123-192. (6757B09)

Boazeria świerkowa od 14 zł + VAT, www.tartak-srem.com, tel. (61)283-09-47. (1J12)

Markowe, nowe i używane kaloryfery, piece c.o., podgrzewacze wody. Tel. 618/193-076, 500/200-478. (2J12)

SUKNIE ŚLUBNE - sklep, komis, wypożyczalnia, szycie na miarę, nowe od 250 zł. Krotoszyn, ul. Słowiańska 23, k. dawnego Pewexu. Tel. (62) 725-74-04. (534K12)

GARAŻE BLASZANE ocynkowane naprawdę dobrej jakości! Raty! Tel. 601/580-744. (2134B12)

WYPRZEDAŻ NOWYCH OKIEN PCV balkonowych. Oferujemy niskie ceny z gwarancją. Tel. kontaktowy 508/100-301 (2172B12)

SUKNIĘ ślubną PAPA MICHEL model Fabien z kolekcji Divino, roz. 36-38 na wzrost 172 cm, stan bdb. Tel. 691/377-056. (1010K12)

KOSTKA BRUKOWA, OBRZEŻA, KRAWĘŻNIKI, palisady itp., ul. Warciana 58, tel. 781/336-521. (4228B12)

WYPALANKĘ PLAZMOWĄ CNC, STÓŁ ROBOCZY 1500 x 3000. TANIO. Tel. 600-134-500 (3738P12)

EKOFALA idealne pokrycie dachów, wiat, magazynów, budynków inwentarskich. Cena od 16zł. Tel. 533/209-861, 602/500-298. (3756P12)

SIATKI OGRODZENIOWE - BRAMY - ULICZKI sprzedaż, montaż. Najwyższa jakość - najniższa cena. Tel. 693/067-660 (3770P12)

Drewno kominkowe i opałowe, sezonowane, transport gratis. Tel. 698/922-730, (62)741-64-05. (3800P12)

Sprzedam **drewno opałowe, sosna gruba i cienka oraz brzoza**. Tel. 782/151-628. (3982P12)

"ROLMEX" CIELCZA MEGA PROMOCJA "MIAŁY Z POLSKICH KOPALŃ" - MIAŁ **WĘGLOWY KL-(27)** - 649,00 zł/tona. **MIAŁ WĘGLOWY KL-(23)** - 569,00 zł/tona. **WĘGIEL DRZEWNY** 260,00 zł/tona. **EKO-GROSZEK** worki 25 kg - 490,00 zł/tona. Na życzenie transport. Tel. (62)749-38-75 (4607B12)

Tanio sprzedam wyposażenie sklepu obuwniczego: **regały, lady, witryny, gondolę** - używane dwa lata. **Regały magazynowe skręcane** (kontownik + płyta wiórowa) wys. 2m, szer. 0,71m., dł. od2-3,80m. - 10 szt. Tel. 602/648-979 (4049P12)

Sprzedam WIŚNIE. Golina, ul. Ogrodowa 21. Tel. 668/018-448. (4676B12)

Sprzedam **PIEC KUCHENNY**, węglowy, lewy, biały, **LEWAREK** hydrauliczny - udźwig 30 t; **KOMPRESOR** 150 atmosfer, **ZBIORNIK metalowy,** otwarty 2,5 x 1,8 x 1,5, biała **CEGŁA** 3-cegłowa - 800 szt. Tel. 697/551-567. (4809B12)

SPRZEDAM: słuchawki, głośniki, lodówki, mikrofalówki, blendery, ekspresy, odkurzacze, Laptopy. 50% CENY Sprzęt powystawowy. **GWARANCJA**. Kontakt: pon.-pt. 7:00-18:00. Tel. 666/119-322 (2153G12)

SPRZEDAM NOWE Akcesoria do Elektronarzędzi BLACK & DECKER PIRANHA. 15 % ceny rynkowej. Kontakt: PN-PT 7:00-18:00. Tel. 666/119-322 (2154G12)

Sprzedam **ziemię** na wyrównanie terenu. Tel. 607/459-993. (4196P12)

Sprzedam **BLACHĘ TRAPEZOWĄ** z demontażu. Tel. 785/021-197. (4830B12)

Sprzedam tanio **przenośny KLIMATYZATOR**. Tel. 502/784-115. (4837B12)

"ROLMEX" CIELCZA NAWOZY WAPNIOWE MEGA PROMOCJA!!! WAPNO 35% CaO+3,5% MgO - 68,00 zł/tona luz, WAPNO 40% CaO+5-8% MgO - 104,00 zł/tona luz, WAPNO 50% CaO+5% MgO - 109,00 zł/tona luz. Dostawy 24-25 ton/wywrotki, WAPNO 45% CaO+5% MgO GRANULOWANE - 369,00 zł/tona, OPAK,BIG-BAG, CIELCZA, UL.H.SIENKIEWICZA 53 A. Tel. (62)749-37-23. (4846B12)

Sprzedam tanio meble do gabinetu, antyk, dąb, rzeźbione, biurko, fotel, szafa biblioteczna, st. bdb. Tel. 660/990-084 (65) 573-13-25 (2169G12)

Sprzedam **fotelik samochodowy MAXI COSI XR**, 18-36 kg, oryginalna tapicerka, wielofunkcyjny, stan bdb. Tel. 609/201-041. (4228P12)

Sprzedam **barierkę zabezpieczającą na schody**, kupiona w sklepie Smyk, prod. niemieckiej, regulowana szerokość, stan bdb. Tel. 609/201-041. (4229P12)

MYJKI, ODKURZACZE KARCHER, nowe i używane. RATY! **ZAKUWANIE WĘŻY** hydraulicznych i wysokociśnieniowych. Jarocin, ul. Węglowa 28, tel. 669/015-322, 889/459-794. (4879B12)

WYPOSAŻENIE domu: **łóżko piętrowe, tapczany, stół + krzesła, sypialnia, kuchnia**. Tel. 693/668-793. (1736K12)

Sprzedam **piłę** REMA, prowadnica boczna, wózek góra-dół, stan db. 2.800 zł. Tel. 661/082-117. (4246P12)

Sprzedam tanio **spawarkę BESTER SPB 315**, tel. 783/417-538 (4898B12)

Sprzedam **motorower** 4-biegowy, rocznik 2010. Tel. 661/069-640. (4255P12)

BETON TOWAROWY, BLOCZKI betonowe, **STAL** zbrojeniowa, **kostka brukowa cement, cegła**.Na życzenie transport i rozładunek. Tel. 883/241-690. (4915B12)

SŁONECZNIKI doniczkowe na dożynkowe, letnie dekoracje i upominki. Tel. 885/362-811. (4925B12)

Sprzedam **SUKNIĘ ŚLUBNĄ** rozm. 42., pas 80 cm + bolerko, welon, buty. Tel. 532/732-316. (4931B12)

Sprzedam głęboki **WÓZEK dziecięcy** z możliwością zrobienia z niegospacerówki + GRATIS "karuzela" . Tel. 697/721-847. (1746K12)

Sprzedam mało używane **BIURKO NAROŻNIKOWE**, cena 170 zł do negocjacji. Tel. 501/786-092. (1702J12)

Sprzedam **RÓŻNEGO RODZAJU SPRZĘTY AGD, ELEMENTY WYPOSAŻENIA MIESZKANIA** oraz **ELEKTRONARZĘDZIA**. Tel. 880/457-696. (1704J12)

Sprzedam lub wynajmę białe **POKROWCE na krzesła; ŚWIECZNIKI** dekoracyjne, 120 cm, kolor złoty oraz **BRAMĘ WESELNĄ,** metalową + DODATKI (organza, kwiaty sztuczne). Tel. 511/183-111. (4962B12)

kupię

Skup książek. Dojazd. Gotówka. Tel. 509/675-586 (53R12)

Kupię stare **KSIĄŻKI, ODZNACZENIA I PAMIĄTKI z wojny, skrzypce, strychowe i domowe różności**. Tel. 880/366-054. (4183B12)

SKUP JABŁEK I GRUSZEK - FRUTIMEX Dobrzyca, ul. Koźmińska 13. Tel. 501/189-707, Skup Kotlin. Tel. 695/291-435, Skup Chrzan (62)740-35-76, Skup Wola Książęca 115. (62)740-66-37, 661/173-861. (4226P12)

Kupię makulaturę, każdy rodzaj, każdą ilość, płatne gotówką. Tel. 724/569-561, 667/429-619. (4249P12)

motoryzacyjne

AUTO - GAZ KRZYSZTOF KWAŚNIEWSKI montaż, naprawa, raty. sekwencyjny wtrysk gazu BRC już od 2400 zł. **Uwaga! Zmiana siedziby firmy na Jarocin ul. Powstańców Wlkp. (dawna Fabryka Mebli).** Tel. (62) 749-61-93, 605/277-156, 608/79-79-80. (459B12)

AUTO-GAZ - montaż instalacji gazowych. Jarocin, ul. Ceglana 1, tel. (62) 747-90-88, 604/252-277, 601/842-364. (461B12)

USUWANIE WGNIOTEK BEZ LAKIEROWANIA po gradobiciu i szkodach parkingowych. Tel. 507/143-644. (4718B12)

motoryzacyjne

SPRZEDAM

ALFA ROMEO 146 - 97 r., czarna, z klimatyzacją, zarejestrowana, cena 3.700 zł. Tel. 530/717-766. (4937B12)

AUDI 80 B4 - 92 r., 2.0 + LPG. Tel. 604/864-765. (4805B12)

AUDI A3 1.6 benzyna - 99 r., klimatronik. Tel. 605/049-482. (4827B12)

AUDI A4 Kombi - 2006 r., 2.0 TDI, granatowy, 2 lata w kraju, bogata wersja, 29.900 zł. Tel. 604/317-456. (4869B12)

AUDI A4 KOMBI 1.9 TDI 1996r., **FIESTA** 1.4 TDCI, 2006 r., **PUNTO** 1.2, 2000r. **KANGOO** 1.9 DTI, 2000r. Tel. 502/411-825 (4234P12)

AUDI A6 1.9 TDI multitronik - 2003 r., I rej. 2004 r., stan idealny. Jarocin, tel. 889/459-794. (4880B12)

AUDI A6 2,5 TDI Kombi - 98 r., 150 KM, ciemna zieleń, klimatyzacja, alufelgi, 15.000 zł. Tel. 692/727-453. (4923B12)

CITROEN XSARA PICCASSO - 2000 r., 1.8, sprzedam lub zamiana na mniejszy. Tel. 501/926-093. (4858B12)

DAEWOO LANOS Sedan, 2001r., 1.5 cm³, srebrny metalik, 5-drzwiowy. Tel. 697/222-188. (1748K12)

DAEWOO TICO 2000r., przebieg 107 tys.km., 1 właściciel, zarejestrowany, ubezpieczony, cena do uzgodnienia. Tel. 515/543-128 (2185G12)

FIAT CINQUECENTO 1996r., stan dobry. Tel. 726/236-494 (2189G12)

FIAT CINQUECENTO 900, rok 1998, cena 1.700 zł do negocjacji. **OPEL ASTRA** benzyna-gaz, rok 92 Tel. 507/415-728. (1673J12)

FIAT DUCATO 2001 r., biały 1.9 diesel, wspomaganie, elektryczne szyby. Tel. 785/041-359 (2163G12)

FIAT IDEA 2004r., 1.3 disel, klimatyzacja, komputer, radio CD, zarejestrowany. Tel. 603/074-913. (1738K12)

FIAT PUNTO 1.2 + gaz, 1995 r., szary metalik, 5-drzwi, el.szyby, 2xairbag, szyberdach, 3.600 zł do uzgodnienia. tel. 508/683-703. (4268P12)

FIAT PUNTO 1997r., 5-drzwi, stan bdb., 3.500 zł. Tel. 693/567-720. (4283P12)

FIAT SEICENTO Young poj. 899 cm³, przebieg 99 tys.km, 1999 r. (grudzień). Tel. 607/480-180 (4195P12)

FIAT UNO - 97 r., poj. 1.0, 5-drzwiowy, gaz. Tel. 727/361-664. (4932B12)

FIAT UNO 1998r., 1.0, el.szyby, c.zamek, 2.100 zł. Pleszew. Tel. 508/672-325. (4261P12)

FORD ESCORT KOMBI Bolero -PILNIE SPRZEDAM! 1999r, poj. 1,6.Tel. 663/949-265. (1650J12)

FORD FIESTA 1.3, 2000r., 5-drzwi, zarejestrowany. Tel. 723/879-303. (4275P12)

FORD FIESTA 1.4 TDCI, 2005r. Tel. 661/808-906. (1616J12)

FORD FOCUS Kombi 1.8, benzyna, 2002 rok, sprowadzony, bogato wyposażony. Tel. 695/527-661. (1663J12)

FORD FOCUS C-max 2005 r., diesel. Tel. 782/485-083. (1734K12)

HYUNDAI GETZ 1.3 benzyna- 2003 r., bogate wyposażenie. Tel. 605/190-188. (4939B12)

KUPIĘ KAŻDE AUTO do kasacji, odbiór własnym transportem, najlepsze ceny!!! Tel. 695/291-435, 724/698-150. (4934B12)

MERCEDES 124, 200 E + gaz, 1996 r., składak, grafit metalik. Tel. 661/387-760. (4826B12)

MERCEDES BUS osobowo-towarowy, 1990r., 2.9 diesel, stan db. Tel. (62)761-72-88. (4222P12)

MERCEDES C 220 CDI, 2003r., czarny, salon Polska, serwisowany. Tel. 607/688-786. (4182P12)

MERCEDES S 400 CDi, long, 2001r. Tel. 880/241-383 (2119G12)

MITSUBISHI COLT IV 1.9, TDI, 90 KM, 1998 r., czerwony, 3 drzwi, cena do negocjacji. Tel. 605/734-071. (1690J12)

MOTOCYKL SUZUKI SV - 2003 r., możliwa zamiana na auto. Tel. 669/295-766. (4849B12)

MOTOROWER DERBI.GR1 50 cm³ - 2007 r. Tel. 691/919-751, 790/894-242. (4679B12)

OPEL ASTRA I 1.8 + LPG, 5 drzwi, niebieski, stan bdb., 2.500 zł. Tel. 793/540-202. (4886B12)

OPEL ASTRA III 2005r. 1.7 CDTi, książeczka serwisowa, dwa kluczyki, 18.500zł. Tel. 600/435-069 (4202P12)

OPEL ASTRA - 95 r., 1.6benzyna, wspomaganie, ABS, szyberdach, 2 x airbag, cena 2.500 zł. Tel. 600/214-560. (4954B12)

OPEL ASTRA II Kombi, 99 r., 1.7 TD, stan bdb, srebrny metalik, 5.600 zł. Tel. 603/903-932. (1667J12)

OPEL CORSA 1.2 - 96 r., niebieski metalik, stan bdb., cena 3.600 zł. Tel. 723/566-429. (4940B12)

OPEL CORSA 1.0, 12V, 98 rok, 5 drzwi. **OPEL CORSA** 1.0, 12V, 97 rok, 3 drzwi. Tel. 500/243-158. (1692J12)

OPEL MERIVA - 1.6 benzyna, 2004r., ABS, poduszki, 2 kluczyki, zarejestrowany. Tel. 603/074-913. (1737K12)

OPEL VECTRA B 97r., 1.8 + gaz, klimatyzacja, el. szyby i lusterka. Tel. 601/388-083 (4269P12)

OPEL VECTRA - 2000 r., sedan, 2.0 DTI, 6.600 zł do negocjacji. Tel. po 19.00 695/249-562. (4859B12)

OPEL VECTRA 1.6 + LPG, rok 1996, nowy rozrząd, nowy gaz sekwencyjny, stan bdb. Tel. 605/327/493, 783/766-543. (1666J12)

PEUGEOT 206 3-drzwiowy, 1.1 - 2001 r.; **ROVER 214** - 97 r., uszkodzony, w całości lub na części. Tel. 785/021-197. (4854B12)

PEUGEOT 307 - 2001 r., poj. 2.0. Tel. 502/281-903. (4917B12)

PEUGEOT BOXER 1.9 TD - 96 r. Tel. 880/537-699. (4927B12)

RENAULT CLIO II, 1.2, 16V, 2002 r., 99 tyś. km, pełna opcja. Cena 12 tyś. zł do NEGOCJACJI. Tel. 694/692-882. (1707J12)

RENAULT MEGANE II 1.5 DCI - 2004 r., **CITROEN BERLINGO Multispace** 2.0 HDI - 2003 r. Zarejestrowane w kraju. Tel. 693/194-029. (4903B12)

RENAULT SCENIC 1.9 TDI - 97 r., - tanio, zamiana; **TWINGO** 1.2 - 95 r., 1.600 zł. Tel. 510/357-680. (4874B12)

RENAULT SCENIC 97 r., 1.6 + gaz, **RENAULT THALIA** - 2002 r., 1.5 DCI. Tel. 692/750-606. (4947B12)

RENAULT THALIA 2003 r., 1.4 + gaz, salon Polska, 11.500 zł. Tel. 728/431-525. (4256P12)

ROVER 214 - 96 rok. Tel. 608/461-328. (4866B12)

SEAT LEON 1.6 benzyna, 2000 r. niebieski metalik, sprowadzony, cena 10.900. Tel. 660/461-784 (4823B12)

SEAT TOLEDO II - 99 r., 1.6 i **ALUFELGI** z oponami 15". Tel. 607/556-850, 607/761-247. (4905B12)

SKODA OCTAVIA diesel, 1999r. Tel. 785/990-820 (2123G12)

TOYOTA RAV 4 2.0 diesel 2004r., kupiony w salonie w Polsce, jedyny właściel w kraju, ABS +EBD, VSC+BA+TC, komputer, autoalarm, el. szyby, radio, klimatyzacja, 230tys. km. Tel.(62)742-77-99 (4210P12)

AUTO GAZ
MONTAŻ NAPRAWA
MECHANIKA SAMOCHODOWA
wymiany rozrządów - olei, serwis klimatyzacji
PIOTREX - JAROCIN
ul. Brandowskiego 7a
(przeniesiono z ul. Poznańskiej)
tel. 512/090-998

Od 17 LAT **AUTO GAZ**
MECHANIKA POJAZDOWA
Krzysztof Kwaśniewski
MONTAŻ INSTALACJI GAZOWYCH
Sekwencyjny wtrysk gazu od 2.000 zł
MECHANIKA POJAZDOWA
również diagnostyka Peugeot
Jarocin, ul. Powstańców Wlkp. (dawna Fabryka Mebli)
tel. (62) 749-61-93, 605/277-156

TURBOSPRĘŻARKI
SKUP
SPRZEDAŻ
REGENERACJA
MotoTechnic.pl
Bukowice, Drzewna 1
tel.: 698-096-083
infolinia: 801-000-293
Posiadamy szeroką gamę turbosprężarek nowych i regenerowanych

NIEMCY
- rejestracja i prowadzenie firm
- pomoc urzędowo-prawna
- zwrot podatku 2008 - 2011
- zasiłki rodzinne na dzieci

GERMAN-CONTACT
61-701 Poznań, ul. Fredry 7/52
tel./fax (61) 853-70-07
604/645-598
62-510 Konin, Al. 1 Maja 13
tel./fax (63) 249-15-78
(63) 242-31-34

„MAT-TAR" Rok założenia 1956
Koźminiec 127
63-330 Dobrzyca k. Pleszewa
tel. 62 741 45 12, 62 741 45 98
www.mat-tar.pl biuro@mat-tar.pl
Producent oferuje:
• Więźba dachowa
• Podłoga dębowa
• Tarcica sucha
• Drewno opałowe
POSTAW NA NATURĘ
FSC

SKUP ŻYWCA
bydło, trzoda chlewna
BYDŁO Z KONIECZNOŚCI
Płacimy gotówką lub szybkim przelewem
tel. 693 078 333

AGENCJA OBSŁUGI NIERUCHOMOŚCI
JAROCIN ul. Śródmiejska 14 tel.: (62) 505-49-47

W OFERCIE NA SPRZEDAŻ
DOMY:
• Jarocin, ul. Polna 299 m² • Jarocin, ul. Poznańska - 276 m² • Jarocin, ul. Żurawinowa - 195 m² • Jarocin, ul. Wrocławska - 60 m² • Jarocin, ul. W. Polskiego - 270m² • Witaszyce - 200 m² • Chrzan - 75 m² • Racendów - 190 m² • Cielcza - 99 m²
MIESZKANIA:
• Jarocin, ul. Kasztanowa - 60 m²
OBIEKTY:
• Jarocin, ul. Poznańska - kamieniaca - 276 m² • Jarocin, Rynek - kamieniaca - 900 m²
DZIAŁKI:
• Jarocin, ul. Wrocławska - 2691 m² • Wilkowyja, ul. Gorzeńskiego - 5300 m²
DO WYNAJĘCIA LOKALE UŻYTKOWE:
• Jarocin, ul. Poznańska - 276 m² • Jarocin, Rynek - 140 m² • Jarocin, ul. Targowa - 73 m² i 80 m²
www.nieruchomosci-ignasiak.pl

"ATIZ"
POŻYCZKI GOTÓWKOWE
minimum formalności
szybka wypłata - jeden dzień
czynne pon.-pt. 11.00-17.00
tel. 698 832 192, (62) 766 81 95

VW GOLF 1.8 LPG - 92 r., 5-drzwiowy, stan bdb., cena 2.900 zł. Tel. 661/235-381. (4885B12)

VW GOLF III 1997r., 1.9 TDI, 5-drzwiowy, czarny, c. zamek, 2x airbag. Tel. 785/6160-522. (1762K12)

VW NEW BEETLE, 99 r., 1.9 TDI Diesel. Cena do uzgodnienia. Tel. 602/386-406. (1131R12)

VW PASSAT 1,9 TDi, 2005r. Tel. 606/850-380 (2157G12)

VW PASSAT 1.8 - 99 r., 8.000 zł; **VECTRA** 2.0 Diesel - 96 r., 5.000 zł. Tel. 693/413-771. (4953B12)

VW POLO 1.0, 1997 r., kolor czerwony, cena do uzgodnienia.Tel. (61)286-32-93. (1681J12)

Sprzedam **motocykl SUPER SHADOW** 250 **"CHOPPER"**, **Honda VT** 750 DC **"CHOPPER"**. Tel. 609/724-040 (2182G12)

Sprzedam **APRILIE SX 125**, 2008r., 38 KM. Tel. 668/229-741 (2158G12)

motoryzacyjne

KUPIĘ

AUTA DO KASACJI - kupię każde. Odsprzedaż części samochodowych. Tel. 603/810-195. (793J07)

AUTO-KASACJA POJAZDÓW na korzystnych warunkach. Wydawanie zaświadczeń o kasacji. Sprzedaż części używanych. WIMAR-PIERUCHY. Tel. (62) 741-67-16, czynne: pn-pt 8⁰⁰-16⁰⁰, sob. 8⁰⁰-13⁰⁰. (5143P10)

Kasacja pojazdów dopłata, bezpłatny dojazd, zaświadczenie do wydziału komunikacji. Tel.661/190-943 (1583G12)

KUPIĘ KAŻDE AUTO do kasacji lub do remontu, płacę gotówką. Dojadę. Tel. 609/041-771. (4929B12)

Kupię każde auto + złomowanie. Dojazd do klienta gratis! Tel. 606/323-121. (3802P12)

Kupię każde auto do złomowania. Płacę najwięcej. Dojazd do klienta gratis. Tel. 726/236-451. (3892P12)

Kupię każde auto w całości lub na części, również po wypadku. Tel. 784/080-497. (4253P12)

Kupię każde auto do remontu lub kasacji. Odbiór własnym transportem. Tel. 698/523-347. (4114P12)

Kupię każde auto może być do remontu lub kasacji, płace gotówką. Tel. 660/684-212. (4212P12)

Kupię każde auto do złomowania, odbiór własnym transportem. Tel. 721/971-142 (1907G12)

KUPUJEMY AUTA DO ZŁOMOWANIA. Gotówka i dokumenty od ręki. Tel. 601/757-165, 605/074-623. (1395J12)

Skup aut do kasacji, 1kg/60gr. Odbiór własnym transportem. Tel. 796/993-663 (4260P12)

Skup aut za gotówkę mogą być uszkodzone lub do remontu. Tel. 697/836-560. (4259P12)

SKUPUJĘ WSZYSTKIE SAMOCHODY, mogą być do remontu - dojadę. Płacę gotówką. Tel. 514/654-855. (4936B12)

Tel. 695/061-826. Złomowanie pojazdów, zaświadczenia do Wydziału Komunikacji, odbiór własnym transportem. (2194G12)

Kupię każdego **Fiata, VW, Forda, Renault i inne marki**. Także do remontu. Tel. 513/087-703. (4267P12)

Kupię **SIMSON, WSK, MOTORYNKA**, inwalidzkie **DUO itp**. Stan obojętny. Tel. 723/578-674. (4860B12)

motoryzacyjne

RÓŻNE

Sprzeam **skuter SIMSON** 4-biegowy, stan idealny. Tel. 503/136-667 po godz. 16.00. (4181P12)

Sprzedam **PRZYCZEPKĘ samochodową** do remontu. Tel. 602/199-475. (4814B12)

nieruchomości

Sprzedam **NIERUCHOMOŚĆ rolną o powierzchni 0,19 ha (RIIIa) z budynkiem inwentarskim** o pow. użytkowej 627,52 m² wyposażoną w instalację elektryczną, wodociągową. Brzoza gm. Krotoszyn. Atrakcyjna cena 230 tys. zł. Tel.603/215-384; (62) 721-22-72. (1174K12)

Sprzedam **DZIAŁKĘ BUDOWLANĄ** o powierzchni 4.000 m², w Jarocinie, prąd, woda, kanalizacja, gaz. Tel. 605/135-284. (4376B12)

Sprzedam **tanio działki budowlane**. Szkudła gm. Gołuchów. Tel. 694/595-340, 536/507-667 (3890P12)

Sprzedam **HALĘ MAGAZYNOWO-PRODUKCYJNĄ** 300 m², na działce o pow. 5.600 m², położoną w Bachorzewie, wszystkie media. Tel. 607/577-290. (4477B12)

Sprzedam **DZIAŁKĘ 1,20 ha**, Jarocin, Leszczyce, woda, kanalizacja, warunki zabudowy. Tel. 697/260-070. (4561B12)

Sprzedam **DOM DO WYKOŃCZENIA** - woda, prąd, Kwileń, gm. Chocz, 158 m², działka 1.000 m². Tel. 607/397-935. (4593B12)

Okazyjnie sprzedam **DZIAŁKI LETNISKOWE i ZIEMIĘ** działki letniskowe i ziemię, zadrzewione z prawem zabudowy, j. powidzkie, Kosewo, Skrzynka. Tel. 663/641-041. (4596B12)

Sprzedam **dom** 200 m² i budynki gospodarcze 160 m² na działce 0,53 ha w Nowej Kaźmierce gm. Chocz. Tel. 696/252-834. (4020P12)

Sprzedam **MIESZKANIE WŁASNOŚCIOWE** 35 m², Os. 1.000-lecia, Jarocin. Tel. 607/192-693. (4662B12)

Do wynajęcia - kupna dom mieszkalny + budynek gospodarczy z mieszkaniem + działka 1,4ha, na przedmieściach Kalisza. Tel. 660/204-004 (4042P12)

Sprzedam **DZIAŁKI BUDOWLANE** w Bachorzewie. Tel. (62)749-23-52. (4691B12)

Sprzedam **KAWALERKĘ W JAROCINIE** na os. Konstytucji 3 Maja, 37 m², blok 35. Tel. 511/541-728, 509/071-084. (4695B12)

Sprzedam lub wynajmę **mieszkanie 63m²**, 3 pokoje, ogrzewanie gazowe. Pleszew ul. Poznańska. Tel. 608/657-259 (4075P12)

DZIAŁKI POD LASEM, staw, Solec przed Środą Wlkp., cena 25zł. Tel. 607/471-175. (1619J12)

Sprzedam **1 HA ZIEMI na inwestycje**, okolice Jarocina. Tel. 601/747-663. (4758B12)

Sprzedam **DZIAŁKĘ** w ścisłym centrum Jarocina, 1.700 m². Tel. 692/820-441. (4764B12)

Sprzedam **DZIAŁKĘ BUDOWLANĄ** w Witaszycach. Tel. 668/649-156. (4791B12)

Sprzedam **DZIAŁKĘ BUDOWLANĄ** na osiedlu Bogusław w Jarocinie o pow. 725 m2. Tel. 604/543-355 po godz. 14-tej. (4793B12)

Pilnie sprzedam **MIESZKANIE 2-POKOJOWE**, 45 m2, na Os. T. Kościuszki w Jarocinie. Tel. 880/748-345. (4807B12)

Sprzedam **MIESZKANIE 2-POKOJOWE**, ul. Sportowa w Jarocinie, IV piętro, tanio!! Tel. 791/364-588 po 18.00. (4808B12)

Sprzedam **DZIAŁKI BUDOWLANE** od 800 m², w Komorzy gm. Nowe Miasto. Tel. 606/807-503. (4812B12)

Sprzedam **DZIAŁKI BUDOWLANE** o powierzchni 1784 m², 1546 m², cena 85zł/m². Krotoszyn, ul.Świętokrzyska. TANIO! Tel. 785/548-344. (1715K12)

Sprzedam **mieszkanie** w bloku przy ul. Zagłoby, 54 m², I piętro. Cena do negocjacji. Tel. 607/304-730. (1135R12)

Sprzedam **MIESZKANIE w bloku** na parterze, 51,67 m², 2 p+k+ł, balkon, garaż. **Smolice**. Tel. 668/417-945. (1718K12)

Sprzedam **MIESZKANIE** 2 pokojowe 50 m² w Koźminie Wlkp. (os. Tysiąclecia) 3 piętro. Cena 120.000zł do negocjacji. Tel. 512/472-233. (1723K12)

Sprzedam **kawalerkę** o pow. 35m². Tel. 609/868-616 (2159G12)

PILNIE SPRZEDAM DOM 260 m² + piwnica + 2 garaże, na działce 840 m², w Jarocinie. Tel. 694/919-616. (4819B12)

Sprzedam nowy **DOM** - stan surowy zamknięty, 8 km od Koźmina Wlkp. Tel. 698/129-644. (1724K12)

Sprzedam **DZIAŁKĘ z warunkami zabudowy** w Golinie, ul. Płaskowa. Tel. 509/834-568. (4825B12)

Sprzedam **DOM W JAROCINIE**. Tel. 514/101-221. (4828B12)

Sprzedam **DZIAŁKI budowlane** w Młodzikówku. Tel. 514/145-815. (4842B12)

Sprzedam **DOM na Zwoli**, stan surowy zamknięty. Tel. 514/145-815. (4843B12)

Sprzedam **DZIAŁKĘ POD ZABUDOWĘ** mieszkaniową, 1,6h, Młodzikówko. Tel. 514/145-815. (4844B12)

Sprzedam **SIEDLISKO wraz z gruntem** pod zabudowę, Młodzikówko. Tel. 601/093-062. (4845B12)

Sprzedam **DZIAŁKĘ BUDOWLANĄ W JAROCINIE** na os. Konstytucji 3 Maja, 820m². Tel. 880/355-689. (1656J12)

Sprzedam **MIESZKANIE 48 m²** (3 pokoje, kuchnia, łazienka, WC), w Jarocinie. Tel. 503/858-762. (4856B12)

Sprzedam **DZIAŁKĘ BUDOWLANĄ** 947 m², cena 61 zł/1 m². Tel. 721/267-457. (4857B12)

Sprzedam **DOM W CIELCZY** - 90 m², na działce 700 lub zamienię na mieszkanie 3 pokoje w bloku, z dopłatą. Tel. 691/447-806. (4867B12)

SPRZEDAM DOM w spokojnej okolicy, możliwa zamiana z dopłatą. Tel. 693/666-390. (4875B12)

Sprzedam **DOM W WITASZYCACH**. Cena do uzgodnienia. Tel. 782/651-599. (4876B12)

Sprzedam **działkę o pow 2.250 m²** przy drodze nr 11 w Kotlinie z przeznaczeniem na działalność gospodarczą. Częściowo ogrodzona z energią elektryczną. Tel. 604/190-631 (4248P12)

Sprzedam **atrakcyjną DZIAŁKĘ BUDOWLANĄ** w Jarocinie. Tel. 605/175-882. (4895B12)

Sprzedam **DZIAŁKI BUDOWLANE** atrakcyjne usytuowanie, pow. Jarocin, gm. Żerków. Tel. 516/314-706, 600/500-272. (4900B12)

Sprzedam **działki budowlane Kowalew Osiedle**. Tel. 692/755-250, 692/182-488. (4252P12)

Sprzedam **MIESZKANIE** własnościowe **66 m²**, po całkowitym remoncie w Tarcach. Tel. 602/129-641. (1683J12)

Sprzedam MIESZKANIE W BLOKU 72 m², lub ZAMIENIĘ na 2 pokoje z kuchnią. Tel. 663/109-064. (4907B12)

Sprzedam **DOM w Koźminie Wlkp.** 160 m², działka 1040 m². Możliwość zamieszkania przez dwie rodziny. Tel. 502/867-189. (4258P12)

Sprzedam **DOM w Wilkowyi z działką 700 m²**. Cena do uzgodnienia. Tel. 158/618-404, 602/608-835. (1688J12)

DO WYNAJĘCIA MIESZKANIE od 1 września, po remoncie, częściowo umeblowane, 50 m², Jarocin, ul. W. Polskiego, cena 850 zł + opłaty. Tel. 791/882-834. (4933B12)

Sprzedam **DOM na wsi 180 m² na działce 2400 m²**, gm. Kotlin. Możliwość zamieszkania dwóch rodzin. Tel. 669/891-999. (1703J12)

Sprzedam **DZIAŁKĘ BUDOWLANĄ**, uzbrojoną, Wilkowyja, pod Łuszczanowem, 900 m². Tel. 788/465-666. (4946B12)

Sprzedam przestronne **MIESZKANIE 93 m²**, 3 pokojowe, działka 500 m², pomieszczenie gosp., w Witaszycach. Tel. 608/030-774. (4956B12)

nieruchomości

ODDAM W NAJEM

Do wynajęcia **SKLEP** w centrum Jarocina o powierzchni **140 m²** . Tel. 695/734-944. (1325J12)

Do wynajęcia **SKLEP** w centrum Jarocina o powierzchni **40 m²** . Tel. 695/734-944. (1326J12)

Oddam w najem **pomieszczenie handlowo - biurowe** 40 m² w centrum Gostynia. Tel. 606/592-043 (1950G12)

Do wynajęcia **powierzchnie magazynowe** 300-400 m2 lub mniej z rampą i obsługą widłakem oraz **plac** w dowolnym metrażu, całość ogrodzona, dozorowana i oświetlona. Krotoszyn - rejon targowiska. Tel. 601/822-287. (1600K12)

Do wynajęcia **w Rawiczu** dwa **lokale handlowo-usługowe** - 50 m² i 65 m². Tel. 669/768-333. (1087R12)

LOKAL DO WYNAJĘCIA w samym centrum Jarocina, 40 m2, na działalność gosp., gabinet, biuro lub bank. Tel. 501/565-275. (4669B12)

Do wynajęcia **2 nowe MIESZKANIA** na **os. Bajkowym w Jarocinie** po około 46 m², 2p+k+ł. Czynsz 700zł miesięcznie, kaucja 1.000zł. Tel. 509/400-092. (1664K12)

Mam **DO WYNAJĘCIA MIESZKANIE** 1-pokojowe, nowe, w Jarocinie, umeblowane. Tel. 601/971-567. (4708B12)

WYNAJMĘ DOMEK na wsi. Tel. 693/330-044. (4810B12)

Tanio wynajmiemy **POMIESZCZENIA NA BIURA**. Tel. 603/137-361. (4818B12)

Wynajmę **LOKAL o pow. 80 m²** na sklep, szwalnię, fryzjerstwo itp. Tel. 723/758-889. (1647J12)

Wynajmę dwupokojowe mieszkanie 49m² studentom, w pełni wyposażone, Rataje-blisko Malty. Tel. 606/835-146, 660/424-044 (4204P12)

Oddam w najem **SKLEP ("MIKROBAR")** w Jarocinie, na ul. Paderewskiego 18. Tel. (62)505-27-75. (1652J12)

Do wynajęcia **LOKALE HANDLOWO-USŁUGOWE: ul. Wrocławska 34,** pow. 51 m², **ul. Wrocławska 165,** pow. 35 m², **ul. Kilińskiego 35**, pow. 71 m², **Rynek 17**, pow. 45 m². Tel. (62)505-27-75. (1653J12)

Oddam w najem lokal w ścisłym centrum Pleszewa. Tel. 602/661-058 (4208P12)

Wynajmę od 12 sierpnia **DOMEK w SKORZĘCINIE**. Tel. 695/803-320. (1659J12)

Wynajmę **PLAC utwardzony, ogrodzony** (handel-usługi) przy trasie Jarocin-Konin. Tel. 512/185-400. (1664J12)

NOWY LOKAL HANDLOWO-USŁUGOWY w centrum Jarocina, na parterze, 45 m², stolarka aluminiowa, witryna od ulicy. Tel. 604/317-456. (4868B12)

Oddam w najem **MIESZKANIE** w Jarocinie, os. Konstytucji, 1 piętro, 4 pokoje, **77 m²**, piwnica, 1000 PLN + opłaty. Tel. 602/636-570. (1675J12)

Oddam w najem **MIESZKANIE 45 m²** w Jarocinie, bogato wyposażone, 1000 zł + opłaty. Tel. 507/182-821. (1676J12)

WYNAJMĘ MIESZKANIE do zamieszkania lub na działalność gosp., ok. 70 m², I piętro, C.O., w centrum Jarocina. Tel. 692/820-441. (4920B12)

WYNAJMĘ MIESZKANIE w centrum Jarocina, 3 pokoje, kuchnia, łazienka, 62 m², po generalnym remoncie. Tel. 881/054-849. (4958B12)

NOWE MIESZKANIE 2-POKOJOWE w centrum Jarocina, nowa kuchnia i łazienka, słoneczne. Tel. 604/317-456. (4960B12)

nieruchomości

POSZUKUJĘ DO WYNAJĘCIA

Firma poszukuje do wyjnajęcia lub kupi **sklepy 40-100 m², centrum, pasaże handlowe, osiedla.** Tel 660/686-010. (1281K12)

rolnicze

TANIE KREDYTY OBROTOWE DLA ROLNIKÓW. Konsolidacja kredytów rolniczych. Dojazd do klienta. Załatwiamy wszystkie formalności, tel. 61 851 24 39, gsm 601 65 62 65 Tel. (61) 851-24-39, 601/656-265 . (7354B09)

Kupię **JAŁOWICE** wysoko cielne. Tel. (61) 437-75-27, 602/731-229. (192B12)

SKUP MACIOR (3,90-4,10 zł/kg) I KNURÓW (3,00zł/kg) płatne gotówką lub przelewem. Tel. 782/143-937, 669/515-286. (193B12)

RZEŹNIA KUPUJE MACIORY i KNURY cena 3,60 + vat. Odbiór nawet 1sztuki, gotówka lub przelew 1 dzień. Tel. 698/966-492 . (194B12)

NAWOZY DOLISTNE MAXIMUS - wysoka jakość, dobra cena. Tel. (62)740-25-56, 604/435-131. (196B12)

Sprzedam **1,28 ha ziemi**, budynki: mieszkalny i gospodarczy oraz stodołę w Koźmińcu. (sprzedam tylko w całości). Tel. 601/720-306. (197B12)

SKUP ZWIERZĄT RZEŹNYCH: HF do 6.80 zł; MM do 7.50 zł; KROWA do 5.50 zł; JAŁÓWKA do 6.30 zł. Gotówka +VAT, 513/253-919. (42J12)

Kupię **tuczniki 5,0 zł, maciory 3,0 - 4,0 zł, knury 3,00 zł** oraz **bydło rzeźne oraz sztuki** na ubój z konieczności. Tel. 723/640-425 (156G12)

Sprzedam **1,28 ha ziemi**, budynki: mieszkalny i gospodarczy oraz stodołę w Koźmińcu. (sprzedam tylko w całości) 230 tys. zł. Tel. 601/720-306. (1166P12)

SPRZEDAM CIELĘTA krzyżówki ras mięsnych- 50 szt. tydodniowo. Tel 783/530-623. (1407B12)

SKUP Macior - 3,70 zł/kg netto; **Knurów** 2,30 zł/kg netto. Gotówka lub przelew 3 dni. FHU "MARTRANS". Tel. 608/340-910. (818K12)

Sprzedam **byczki HF i MM.** Tel. 601/057-112 (1224G12)

KUPIĘ BYDŁO, TRZODĘ - płatność gotówką, szybki odbiór. Tel. 693/078-333. (994K12)

PILNIE SPRZEDAM
KOMBAJN ZBOŻOWY CLASS MARCATOR
silnik perkinsa, heder 3,60 metra, szarpacz słomy, po wymianie filtrów i oleju, przygotowany do żniw, stan dobry.
Cena 18.000 zł - do uzgodnienia
Tel. 601-284-763

ZAINWESTUJ i WYBUDUJ W KOSAKOWIE
Wójt Gminy Kosakowo
GMINA KOSAKOWO
Zaprasza do składania ofert w przetargu nieograniczonym na **Zaprojektowanie i wybudowanie zespołu obiektów Gimnazjum Gminnego** wraz z zagospodarowaniem terenu i wykonaniem niezbędnej infrastruktury, zlokalizowanego przy ul. Żeromskiego w Kosakowie
LAUREAT KONKURSU
TERAZ POLSKA
TERMIN SKŁADANIA OFERT MIJA 06.08.2012 r.
Wszystkie informacje na stronie www.bip.kosakowo.pl.

BIELENIE, dezynsekcja i dezynfekcja obór! Szybko i sprawnie! Tel. 603/506-507. (2825B12)

UBÓJ BYDŁA z konieczności. Tel. 691/955-552. (2826B12)

Sprzedam: **CIELĘTA BYCZKI mięsne i JAŁÓWECZKI; baloty SIANOKISZONKI.** Tel. 607/503-523. (1108K12)

Sprzedam **MŁODE KURKI.** Tel. po godz. 15.00 (62)740-49-80, 691/168-964, Golina, ul. Jarocińska 1a. (1148J12)

Kupię **byczki i jałówki** od 70 kg do 500 kg. Płatne gotówką. Tel. 669/965-997. (886R12)

Cielęta w ciągłej sprzedaży. Tel. 889/294-894 (1794G12)

Firma kupi **bydło rzeźne i pourazowe.** Płatne gotówką lub przelewem. Tel. 691/028-322. (968R12)

SKUP ŻYWCA!! Gotówka – najlepsze ceny! Zadzwoń! Tel. 603/506-507, (65)548-10-58. (4111B12)

Sprzedaż rasowych CIELĄT MIĘSNYCH! Tel. 609-97-11-11 (4113B12)

Skup zwierząt rzeźnych: maciory 3.80 zł/kg, knury 2,60 zł/kg. Skup tuczników i bydła. FHU MATRANS Paweł Sworowski. Tel. 608/340-910. (1479K12)

Skup macior, atrakcyjne ceny, płatne gotówką. Tel. 695/507-077 (1872G12)

Korekcja i pielęgnacja racic, bielenie pomieszczeń inwentarskich, chlewnie, obory, kurniki. Tel. 661/421-630 (1883G12)

Skup zwierząt rzeźnych: byki HO do 6.80, byki mięsne do 7,50, jałówka do 6.50, krowa do 5.70. GOTÓWKA. **Skup zwierząt z konieczności.** Tel. 603/031-640, 607/544-147 (1911G12)

Kupię słomę **rzepakową, zbożową** prosto z pola. Tel. 665/480-033 (1941G12)

Sprzedam: **PŁUG** PHX 5; **ZGRABIARKĘ** Samasz jednokaruzelowa 3.5 m. Tel. 607/344-231. (1552K12)

KURKI ODCHOWANE sprzedam. Dowóz gratis. Tel. 506/494-770. (4330B12)

SKUP BYDŁA POURAZOWEGO i TRZODY CHLEWNEJ WYPADKOWEJ. Tel. 888/343-393, 721/683-090. (1479J12)

UBOJNIA KUPI KROWY RZEŹNE do 6.00 zł, JAŁÓWKI MM do 6.60 zł. Gotówka + VAT. Tel. 530/412-837 (1480J12)

SKUP BYDŁA NA UBÓJ Z KONIECZNOŚCI, odbiór natychmiastowy. Tel. 513/253-919. (1532J12)

USŁUGI: PRASOWANIE bel z nożami; OWIJANIE owijarką samozaładowczą, zrywaczem ścierniskowym, BECZKOWOZEM. POMIAR pół GPS. NAJTANIEJ! Tel. 603/112-583. (1609K12)

NIE MOŻESZ ODZYSKAĆ WŁASNYCH PIENIEDZY ZADZWOŃ!!. Tel. 516/314-706. (4469B12)

MASZ ZIEMIE? POSTAWIMY NA NIEJ ELEKTROWNIE WIATROWE!! CZYSTY ZYSK DLA CIBIE na lata!!!! Tel 516/448-976. (4470B12)

OKNA INWENTARSKIE, PCV, różne wymiary, prosto od producenta, profesjonalny montaż. Tel. 515/241-917. (4505B12)

Skupuję każdą ilość oleju przepracowanego. Wystawiam odpowiednie dokumenty. Płatne gotówką. Tel. 603/623-008 (2023G12)

Kupię **SŁOMĘ** i **ZBOŻE** paszowe. Sprzedam: **GORCZYCĘ; PRZYCZEPĘ** do wożenia balotów Tel. 606/404-798. (1647K12)

PRASA łańcuchowa Sipma Z-279/1, **PRASA łańcuchowa** Warfama Z-543, **PRZYCZEPA D-55** 90r., **OPRYSKIWACZ Moskit** 2000 i 2003r., **SIEWNIK poznaniak**, siewnik Amazone D8, **pługi obrotowe** Kverneland, Khun, pługi zagonowe 4,5 skibowe PHX Forschnit, **rozsiewacz do nawozu** piast łańcuchowy, gruber ścierniskowy 3m, **ciągnik** Lamborghini 1050 105 KM 2004r. Tel. 606/933-021. (4611B12)

Usługa belowania słomy, faktura VAT, prasa Famarol, 1,9 zd, ciągnik 100 KM, 120 x 120 x 2,5 siatka, od 10,80 zł brutto, waga beli od 170 kg. Tel. 881/583-927 (2066G12)

Kupię **ZBOŻE PASZOWE**. Tel. 695/249-937. (4661B12)

Sprzedam sieczkarnię **Claas Jaguar 685**, stan dobry. Tel. 697/720-367 (1114R12)

Sprzedam **marchew odpadową**. Tel. 500/737-083 (4053P12)

Kupię **ciągnik C-330, C-360, MF 255, władimirec, Zetor, Cyklop, rorzutnik** oraz inne, **przyczepy, kombajn ziemniaczany** oraz inny sprzęt. Tel. 602/811-423. (1117R12)

SPRZEDAM SŁOMĘ. Tel. 602/516-162. (1612J12)

Sprzedam **cebulę zimową** Labrador, **nasiona**. Tel. 608/215-916 (2111G12)

Sprzedam **pług 4-skibowy, ziemniaki niesortowane.** Tel. 600/674-085. (4094P12)

Sprzedam **przyczepę wywrotkę.** Tel. 661/190-943 (2122G12)

KUPIĘ DOJARKI konwiowe Alfa-Laval i **OBSYPNIK do kopców**. Tel. 502/974-582. (4721B12)

BELOWANIE SŁOMY, prasa zmiennokomorowa, owijanie na dwa sznurki, balot 130x120, 7.50zł. Przyjmę ziemię w dzierżawę. Tel. 721/288-373. (1627J12)

Skup krów, byków i jałówek. Skup na ubój z konieczności. Gotówka lub przelew. Tel. 664/499-683 (2146G12)

Sprzedam **ŚWINIODZIKI - PROSIĘTA** - tanio!! Tel. 693/639-607. (4806B12)

Sprzedam: **JAŁÓWKĘ cielną; PŁUG 5-skibowy**. Tel. (62)721-14-04. (1713K12)

Sprzedam **URSUS C-330** - 1981 r. Tel. 725/805-409. (4811B12)

RZEŹNIA krowy - 5.70 zł, byki HF - 7.00 zł, MM - 7.60 zł, jałówki - 6.50 zł. Płatne gotówką z VAT. **BYDŁO powypadkowe.** Odbiór natychmiastowy, gotówka. **SKUP tuczników, macior, knurów.** Tel. 608/138-133. (1644J12)

Sprzedam **słomę.** Tel. 783/207-779 (2155G12)

Sprzedam **prosięta**, gm. Gizałki. Tel. 603/809-803. (4185P12)

ROZRZUTNIK OBORNIKA 2-osiowy. Tel. 602/329-317. (4817B12)

Sprzedam **cielęta byczki,** jałówki, czarno-białe, HF i mieszańce. Tel. 693/243-367, 660/838-591. (4197P12)

Sprzedam **dojarkę konwiową** Alfa-Lawal, **kopaczkę elewatorową, Osę do trawy, słomę w balotach, zgrabiarkę-5**. Tel. (62)741-10-63. (4198P12)

Sprzedam **OBORNIK owczy** lub zamienię na: siano, sianokiszonkę, słomę. Tel. 609/060-957. (1722K12)

Sprzedam **silnik PERKINS do C360-3P**. Tel. (62) 734-11-02 (4200P12)

Sprzedam **kombajn buraczany Neptun**, stan bdb. Tel. (65) 547-73-62. (1139R12)

Sprzedam **DMUCHAWĘ DO ZBOŻA** z podajnikiem ziarna i **PŁUG** 7-skibowy, podorywkowy. Tel. 782/004-234. (1645J12)

Sprzedam **JAŁÓWKĘ** wysoko cielną. Tel. 695/728-616. (1648J12)

Sprzedam JAŁÓWKĘ wysokocielną 02.09.2012, Tel. 500/552-548 (4820B12)

Sprzedam **PROSIĘTA 8-tygodniowe**, oznakowane, wolne od choroby. Tel. 608/550-129. (4829B12)

Sprzedam **CIELAKA JAŁÓWKĘ** mięsną. Tel. (62)740-97-51. (4831B12)

Sprzedam **PROSIĘTA 16 sztuk.** Tel. 725/376-734. (4832B12)

Sprzedam **PROSIĘTA 10 sztuk**. Tel. (62)740-52-25. (4833B12)

Kupię SŁOMĘ. Tel. 600/217-675. (4835B12)

Sprzedam **CIELAKA BYCZKA** oraz **OPONĘ do Bizona** 18,4/30. Dzwonić wieczorem tel. 666/835-465. (4836B12)

SKUPUJĘ MASZYNY ROLNICZE: kombajny, ciągniki, przyczepy ładowacze, rozsiewacze itd. Mogą być do remontu. Tel. 883/646-199. (4838B12)

Sprzedam **CIĄGNIK ZEFIR 85 z Turem, 2009 r., kombajn MDW 525 - 93 r., PRZYCZEPY, ROZRZUTNIKI, PŁUGI 2, 3, 4, 5 i 7; CYKLOP.** Tel. 698/670-639. (4839B12)

Sprzedam **prosięta 12 szt, pszenicę i pszenżyto na siew ozime, łuszczarkę do cebuli**. Tel. 509/064-108 509/064-119 (4207P12)

Sprzedam **SŁOMĘ PSZENNĄ.** Tel. 609/998-527 lub 669/998-710. (1657J12)

ZGRABIARKA KARUZELOWA 3,3 m, **AGREGAT UPRAWOWO-SIEWNY** 2,5 m, **PŁUGI** 4- i 3-skibowe - nonstop. Tel. 604/401-797. (1732K12)

Sprzedam **kombajn BIZON Z056**, 1987 r., **słoma prasowana** żytnia w kostkach. Tel. (62) 761-59-94. (4211P12)

Spółdzielnia Kółek Rolniczych w Jarocinie z s. w Prusach sprzeda poza przetargiem: KOMBAJN ZBOŻOWY BIZON Z056 i PRASĘ ZBIERAJĄCĄ Z-224. Sprzęt można obejrzeć w Zakładzie Spółdzielni w Prusach. Tel. 608/744-796. (4855B12)

Sprzedam **ciągnik MF 235** oraz **cyklop**, stan bdb. Tel. 886/056-820 (4214P12)

Sprzedam **saradele, brony-5**. Tel. 606/871-432. (4216P12)

Sprzedam **CIĄGNIK "John Deere"** 1984 r. Tel. (63)276-80-70. (1661J12)

Sprzedam **jałówkę - wycielenie** sierpień. Tel. 663/150-628 (2167G12)

Sprzedam **pług podorywkowy**, 5-skibowy. Tel. 663/150-628 (2168G12)

Sprzedam **3 MIĘSNE CIELAKI - byczki, mięsną jałówkę belgijską.** Tel. 660/610-949. (4218P12)

Kupię jałówki hodowlane i użytkowe cielność 2-7 miesięcy. Tel. (62)741-47-61, 602/777-217. (4219P12)

Obornik bydlęcy oddam darmo. Tel. 662/347-292 (2170G12)

Sprzedam **pług 4-skibowy** obrotowy Lemken, stan bdb., + ramię do wału. Tel. 513/393-997. (4221P12)

Sprzedam **OBORNIK bydlęcy** lub zamienię na słomę. Sprzedam świeże **SIANO** w balotach, **ŚRUTOWNIK, DMUCHAWĘ** do zboża. Tel. 781/080-557. (4864B12)

Sprzedam **pług 7-skibowy**, podorywkowy, **3-skibowy** Grudziądz, **kultywator** uprawowy 2,40 m. Tel. (62)761-72-88. (4223P12)

Sprzedam: **JAŁÓWKĘ wysokocielną hodowlaną**, pokryta 4 styczenia; **SIEWNIK zbożowy** 2,5 m. Tel. 691/408-018. (1733K12)

Sprzedam **maszt do ciągnika i silnik C330**. Tel. 792/831-571. (4230P12)

Sprzedam **6 cieląt - byczków** MM. Tel. 600/719-031. (4231P12)

Sprzedam **3 BYCZKI** 4-miesięczne oraz **2 KLACZE KUCYKI** źrebne. Tel. 691/073-654. (1668J12)

Wezmę **ZIEMIĘ** w dzierżawę. Kupię **PRZYCZEPĘ ROLNICZĄ** do remontu. Kupię **ROZRZUTNIK**. Tel. 600/171-232. (1669J12)

Sprzedam **jałówki wysoko cielne.** Słupia Kapitulna, tel. 669/699-429, 663/364-465. (1146R12)

NAPRAWA MASZYN ROLNICZYCH, PIASKOWANIE, MALOWANIE, także u klienta. Tel. 600/171-232. (1670J12)

Kupię SŁOMĘ. Tel. 692/052-252, 726/180-736. (4871B12)

Sprzedam **rozrzutnik obornika** dwuosiowy i **ładowacz Cyklop**. Tel. 501/295-108. (4235P12)

ŁADOWARKA szer. 95 cm, **SORTOWNIK** do ziemniaków, podrzutowy, **KOSZ** przyjęciowy, oczyszczoną **PSZENICĘ** "Zawisza" i **PSZENŻYTO** "Algoso". Tel. 663/154-554. (4872B12)

Sprzedam **pług 5-skibowy** podorywkowy, **"Poznaniak", rotacyjna, przegrabiarka** pasowa, **rozrzutnik**. Tel. 506/646-969. (4236P12)

Pilnie kupię jałówki hodowlane, cielność od 2-5 miesięcy. Tel. 661/708-535 (2184G12)

Sprzedam **ZIEMNIAKI PASZOWE 10 gr/kg**, możliwy transport. Tel. 506/206-525. (1674J12)

Sprzedam **PROSIĘTA** (12 szt.) Komorze 25. Tel. (61)287-54-65 lub 782/792-215. (1679J12)

Sprzedam zagęszczarkę 170 kg, DIESEL, **przyczepa dwuosiowa**, bez rejestracji. Tel. 507/121-678 (2188G12)

BROJLERY do UBOJU karmione pszenicą i kukurydzą. Michałów 36, tel. 502/991-927. (1680J12)

Sprzedam **AGREGAT uprawowo-siewny**, wirowy 2,5 m. Tel. 724/431-120. (4878B12)

Sprzedam **nieruchomość rolną w Starej Kaźmierce** , atrakcyjna lokalizacja, 2 ha. Może być pod zabudowę. Tel. 602/265-441. (4242P12)

Sprzedam **liście z buraka cukrowego, koła** do ciągnika C 360. Tel. 697/480-194 (2191G12)

Sprzedam **SŁOMĘ W BALOTACH** z żyta i mieszanki. Tel. 794/517-234. (4884B12)

Sprzedam **JAŁÓWKI** hodowlana i użytkowa, zacielone; **PROSIĘTA 6 szt., CIĄGNIK C-360**. Tel. 607/679-866. (4887B12)

Sprzedam **PŁUGI** obrotowe 3-ki, **ROZSIEWACZE** nawozu; **PRZEGRABIARKI** karuzelowe do siana; **PRZYCZEPĘ** 4,5 t; **AGREGAT** ścierniskowy; **WAŁY** Cambella. Tel. 602/769-688, (62)740-25-57. (4891B12)

Sprzedam byczki MM HF i jałóweczki MM HF z możliwością dowozu oraz roczną **jałówkę HF** Tel. 726/436-362, 604/656-676 (4247P12)

Sprzedam **MULTIMIX 900 F** - rok prod. 99, do remontu. Cena do uzgodnienia. Tel. 600/195-125. (4893B12)

Sprzedaż **KURCZAKÓW BROJLERÓW** do uboju. Siedlemin, ul. Główna 12, tel. (62)740-48-44. (4894B12)

Sprzedam **PROSIĘTA.** Tel. (62)747-55-36. (4899B12)

Sprzedam **siano i sianokiszonkę.** Tel. 781/539-060 lub 663/977-789 (2197G12)

Sprzedam **dmuchawę** do zboża. Tel. 693/848-187 (2199G12)

Sprzedam **PROSIĘTA, BECZKOWÓZ** i **SILNIK do Poloneza.** Tel. 516/809-545. (4904B12)

Kupię SŁOMĘ. Tel. (62)740-01-27. (4908B12)

Sprzedam **JAŁÓWKĘ wysoko cielną.** Tel. 506/096-774. (4910B12)

Sprzedam **SIANOKISZONKĘ** z trawy polnej. Tel. po godz. 18.00 604/580-501. (4911B12)

Kupię **SIANO.** Tel. 604/125-166. (1684J12)

Sprzedam **CIELAKA BYCZKA**. Tel. 782/331-380. (4916B12)

PROSZĘ o KONTAKT osoby, które prowadziły **interesy z Firmą "ROLBUDMASZ"** Franciszka Gorzelannego (kupowały, sprzedawały sprzęt rolniczy). Tel. 698/402-468. (1740K12)

Sprzedam **brona talerzowa** 4.5 m Kverneland, **wał** 4.5 m, hydraulicznie składane, **koła** 9.5/44, **pług obrotowy** 4 skibowy Rabewerk, **tunel foliowy.** Tel. 600/637-111. (4263P12)

Sprzedam: **ZIEMIĘ orną** 4 ha; **JĘCZMIEŃ jary.** Gmina Koźmin Wlkp..Tel. 724/732-429. (1741K12)

Sprzedam **JAŁÓWKĘ wysoko cielną.** Tel. 880/793-777, (61)287-55-38. (4918B12)

Sprzedam **JAŁÓWKĘ CIELNĄ** wycielenie 23.08.2012 r. Tel. 514/150-418. (1687J12)

Sprzedam **DWA CIELAKI.** Tel. 660/873-546. (4919B12)

Sprzedam: **KAMIEŃ** polny; **SIŁOWNIK D 47; PŁUG** Gregoire Besson. Tel. 503/569-285. (1742K12)

Kupię ciągnik C 360 z turem, dzwonić po godz. 20.00. Tel. 514/594-352. (4264P12)

Sprzedam **SŁOMĘ**. Tel. 669/090-259, 603/587-575. (4922B12)

Prosięta 80szt. pełna profilaktyka. Tel. (65) 573-56-89 lub 605-644-464 (2203G12)

Sprzedam **PŁUG 3-skibowy** na dużych okładnicach. Kupię **SŁOMĘ** prosto z pola. Żerków, tel. 607/460-371. (1691J12)

Sprzedam **10 tyś. m² ZIEMI** w Chrzanie, ul. Osiedlowa, **BARAKOWÓZ, SILNIKI do KOPARKI K-408**. Tel. 692/400-152. (1693J12)

Sprzedam **CIELAKI,** byczka i jałóweczki. Tel.604/255-140. (1744K12)

Sprzedam **SŁOMĘ.** Tel. 509/422-605. (1694J12)

Sprzedam **12 PROSIĄT**. Tel. 503/806-714. (4930B12)

Sprzedam **PROSIĘTA 4 szt.**, Żerków. Tel. 782/109-384. (1696J12)

Sprzedam **prosięta 25 szt**. Tel. 606/965-851. (4271P12)

Sprzedam: 10 **PROSIĄT; PRASĘ kostkę Z 224**, cena 4.500 zł. Tel. 693/017-065. (1747K12)

Sprzedam **KROWĘ** na wycieleniu i **JAŁÓWKĘ MLECZNĄ 0.5 R.** Tel. 661/649-123. (1697J12)

Sprzedam **PROSIĘTA 9 szt**. Tel. (62)740-42-68. (1698J12)

Sprzedam **PROSIĘTA, JAŁÓWKI** cielne, **PŁUG** obrotowy. Tel. 782/581-890. (4935B12)

USŁUGI ROLNICZE - głęboszowanie, gruberowanie, orka, uprawa agregatem aktywnym. Tel. 605/862-805. (1700J12)

Sprzedam **DWUOSIOWY ROZRZUTNIK OBORNIKA**, zadbany, cena 5.300 zł. do negocjacji. Tel. 692/575-458. (1701J12)

Sprzedam: **PROSIĘTA; Grube** 2,20 Lemken; **Amazone** D 7; **Agregat Masio** do remontu. Tel. 781/213-844. (1750K12)

Sprzedam: **KOMBAJN Kacacis** do kukurydzy; **PRESĘ Forsit** 453; **KOSIARKĘ** Osa. Tel. 722/088-445. (1751K12)

Sprzedam **PRZYCZEPĘ do słomy**, balotów. Tel. 663/310-750. (4943B12)

Sprzedam **SŁOMĘ** lub zamienię na gnój. Tel. 784/987-776. (1752K12)

RBB-STAL J.Borusiak Sp. K.
poszukuje pracowników na stanowiska:

Malarza konstrukcji stalowych

Piaskarza

OCZEKIWANIA: doświadczenie zawodowe oraz dyspozycyjność, uprawnienia do obsługi suwnic i wózków widłowych.

CV oraz list motywacyjny prosimy dostarczać na adres: **ul. W. Polskiego 83, 63-200 Jarocin**
lub adres e-mail: **kmielcarek@rbb-stal.com.pl**

INNOWACYJNA GOSPODARKA

SŁOMA
DOWÓZ !!!
Każda ilość !!!
Tel. 697/832-947
795/687-038

Zatrudnimy:
KELNERKĘ
KUCHARKĘ I KUCHARAZA
POMOC KUCHENNĄ
KIEROWCÓW
Poszukujemy osób kreatywnych i energicznych do pracy zespołowej z Jarocina lub bliskich okolic. Oferta dotyczy pracy stałej, skierowana jest do osób, które wcześniej miały kontakt z gastronomią lub znają specyfikę pracy w tej branży. Zainteresowanych prosimy o przesłanieswojego CV (koniecznie ze zdjęciem i listem motywacyjnym) na adres: **stodola3@wp.pl** lub dostarczenie dokumentów do restauracji.

Apteka zatrudni
MAGISTRÓW ORAZ TECHNIKÓW FARMACJI
Kontakt: spharma@op.pl

OFFICIUM

Kancelaria Rachunkowa
mgr Katarzyna Majnert

www.kancelaria-officium.pl

ul. Z.Wł. Wyszyńskich 26
63-720 Koźmin Wlkp.

tel. 62 720 92 35, kom. 609 323 928
email:kmajnert@kancelaria-officium.pl

- Księgowość
- Kadry, płace, ZUS
- PFRON (rozliczanie obciążeń, dofinansowań oraz refundacji)
- Doradztwo gospodarcze
- Służebność przesyłu (odszkodowania za słupy energetyczne, wodociągi, telekomunikację)
- Odszkodowania za wypadki komunikacyjne, wypadki w pracy
- Wypadki w rolnictwie
- Leasing
- Windykacja

Chcąc sprostać największym wymaganiom naszych Klientów Kancelaria Rachunkowa OFFICIUM współpracuje z firmami w branży ubezpieczeniowej, prawno-finansowej oraz bankiem

Sprzedam **TUR na C-330**, hydrauliczny, roczny. Tel. (62)740-13-25. (4944B12)

Sprzedam **SŁOMĘ i ZBOŻE**. Tel. (62)740-67-41, 791/319-374. (4945B12)

Sprzedam **KISZONKĘ z kukurydzy. Cena do uzgodnienia**. Tel. 507/941-630. (1756K12)

Sprzedam **cielaki byczki, rozsiewacz nawozu "Amazone", agregat ścierniskowy, paszowóz 7 m³, prasę kostkującą "New Holland", zgrabiarki 4 m i 6m.** Tel. 663/640-506. (1705J12)

Wezmę w dzierżawę **ŁĄKI lub GRUNTY ORNE** na terenie gmin. Nowe Miasto, Książ Wlkp., Jaraczewo, Jarocin. Tel. 691/278-693. (4948B12)

USŁUGA MŁÓCENIA nowym KOMBAJNEM zbożowym Fendt i **PRASOWANIE** słomy prasą Claas. Tel. 785/992-126. (4950B12)

Sprzedam **cielęta byczki i jałóweczki**. Tel. 665/077-944. (1154R12)

Sprzedam **PROSIĘTA 10 sztuk**. Tel. (62)740-73-06. (4952B12)

Przenośnik - maszt od szczaplarki, + nakładki, pasuje do każdego typu ciągnika, 1600 zł. Pleszew. Tel. 781/944-993. (4280P12)

Sprzedam: **GORCZYCĘ mątwikobujczą; SŁONECZNIK i TRAWY poplonowe; PSZENICĘ ozimą**. Tel.663/325-800. (1758K12)

Sprzedam: **GORCZYCĘ ; PSZENICĘ ozimą; SŁONECZNIK i TRAWY poplonowe**. Potarzyca k/Krobii. Tel.603/040-713. (1759K12)

Sprzedam: **GORCZYCĘ ; PSZENICĘ ozimą; SŁONECZNIK i TRAWY poplonowe**. Propoków k/Pleszewa. Tel.600/595-518. (1760K12)

ZBOŻE - SŁOMA lub razem prosto z pola (możliwość zbioru sprzętem kupującego), balot 50 zł, zboże 800 zł/t. Tel. 612/844-047, 600/506-100. (4959B12)

Sprzedam **WYWROTKĘ** rolniczą 4 t, 2-stronny wywrot; **GLEBOGRYZARKĘ** ciągnikowa 1,6 m. Tel. 511/183-111. (4961B12)

SKUP TUCZNIKÓW 5,10 zł/kg, MACIOR - 4,10-4,20 zł/kg, KNURÓW - 3,00 zł/kg - płatne gotówką lub przelewem a także TRZODY i bydła powypadkowego. Odbiór natychmiastowy. Tel. 609/347-895. (4963B12)

Sprzedaż **BYCZKÓW MIĘSNYCH i półmięsnych 1.000-1.500 zł**, waga 60-100 kg. **HF 500-700 zł, jałowki mięsne i HF 700 zł**. Tel. 669/574-538. (4964B12)

Sprzedam **SIANO W BALOTACH i BYCZKI** ponad 80-100 kg, cena 1.300-1.500 zł a także sprzedaż WYWARU SUSZONEGO - dostawa przyszły tydzień. Tel. 669/574-538. (4965B12)

usługi

NAPRAWA sprzętu gospodarstwa domowego. Jarocin, ul. Wrocławska 76, tel. 669/891-999. (8B07)

BUSY 9-osobowe + LAWETA. TANIO, SZYBKO, BEZPIECZNIE!! Kontakt (62) 740-80-68, kom. 0-601/932-422. (11B07)

BUSY - przewóz osób lub towarów. Tel. (62) 747-54-76, 609/217-524. (12B07)

VIDEOFILMOWANIE&FOTOGRAFIA CYFROWA. Profesjonalne Studio Produkcji Foto-Video. Przegrywanie z Kaset na DVD. **RABATY, PROMOCJE, GRATISY!!! zobacz: www.audiovideofilm.pl, tel. 601/667-119** (14B07)

VIDEOFILMOWANIE R&B STUDIO (kamera cyfrowa), prezentacja multimedialna, fotografia (grupy, plenery, reportaże), przegrywanie na DVD. Tel. 693/413-725, (62) 505-44-55, www.Ribstudio.pl (105J07)

VIDEOFILMOWANIE, FOTOGRAFOWANIE, plener, reportaże. **Przegrywanie na DVD** filmów z prywatnej kolekcji. **Montaż anten satelitarnych, naprawa komputerów.** Tel. 607/543-563. (3216P08)

VIDEOFILMOWANIE RGB: fotografowanie, przegrywanie do form DVD, foto album MIX - Gratis weekend w Zakopanem. Tel. (62) 747-24-37, 601/568-781. (1441J08)

VIDEOFILMOWANIE, FOTOGRAFIA CYFROWA, plenery, reportarze multimedialne, fotoksiążki (albumy dla rodziców gratis!!). Tel. 513/178-132. (2336B10)

Przyjeżdżam, Zajeżdżam, UJEŻDŻAM. **Instruktor JAZDY KONNEJ nawiąże współpracę**. Tel. 505/133-712. (2648K11)

CZYSZCZENIE tapicerek; PRANIE dywanów (Karcherem); **SPRZĄTANIE** biur, domów i mieszkań (negocjacje cen). Tel. 507/555-301. (310K12)

VIDEOFILMOWANIE - Profesjonalne Studio Cyfrowej Produkcji Video. Film + fotoksiążka. Korzystne ceny. Tel. 604/295-249. (336J12)

CYKLINOWANIE BEZPYŁOWE. Tel. 694/993-417. (608J12)

STUDIO FOTOGRAFICZNO-FILMOWE: wesela, komunie, zdjęcia do dokumentów. www.akadr.pl, tel. 501/129-833. (2975B12)

NAPRAWA AGD: ZMYWARKI, PRALKI, KUCHENKI gazowe i elektryczne. Tel. 606/765-477. (3065P12)

Schody, okna, drzwi, meble na wymiar. Tel. 665/566-853. (899R12)

KUCHNIA SMAKU DYSPONUJE WOLNYMI MIEJSCAMI NA IMPREZY OKOLICZNOŚCIOWE typu OSIEMNASTKI ROCZKI, ROCZNICE itp. Jarocin, ul. Wolności 1 (3821B12)

VIDEOFILMOWANIE, FOTOGRAFOWANIE, FOTOKSIĄŻKA, PROFESJONALIZM, przegrywanie na DVD. Wieloletnie doświadczenie!! Tel. 501/389-037, 792/332-312. (3976B12)

F.H.U. "CEDR" - **KOMPLEKSOWE USŁUGI OGRODNICZE**. Tel. 694/108-953. (1540J12)

USŁUGI SZKLARSKIE, OPRAWA OBRAZÓW, LUSTRA fazowane. Jarocin, ul. Węglowe 6, tel. (62)747-32-03 (4515B12)

VIDEOFILMOWANIE, FOTOGRAFIA CYFROWA. Sam film to tylko połowa. Wybierz wersje ze zdjęciami, wyjdziesz od Nas Z GRATISAMI!! Tel. 661/476-277 (4525B12)

Wykonam SCHODY DREWNIANE: samonośne, na konstrukcje, na beton, wstęgowe. Tanio, solidnie. Tel. 697/205-527. (4638B12)

NAPRAWA SILNIKÓW ELEKTRYCZNYCH, SPAWAREK, PROSTOWNIKÓW. Jarocin, tel. (62)747-25-51, 601/532-929. (1603J12)

USŁUGI ZDUŃSKIE - piece kaflowe, pokojowe i kuchenne oraz kominki. Tel. 604/730-811, (62)742-37-86. (4057P12)

OGRODZENIA ŻELBETONOWE produkcja, sprzedaż-montaż oraz podmurówki pod panele i siatkę. Dobra Nadzieja 6b. Tel. 603/803-536, 695/904-807. (4063P12)

CATERING - organizacja przyjęć okolicznościowych, wesela, 18-tki, lecia, komunie, Tel. 781/907-213 (4821B12)

P.U INSTAL-EL-REM - INSTALACJE ELEKTRYCZNE, odgromowe, od przyłącza po licznik. Szybko, tanio!! Tel. 888/391-124. (4852B12)

PRZEPROWADZKI OD A DO Z - szybko i tanio. Tel. 695/734-937. (4853B12)

KARCHER - PRANIE DYWANÓW, WYKŁADZIN PROMOCJA!!! Pranie tapicerki meblowej i samochodowej. Tel. 693/946-276. (4863B12)

PŁOTY KUTE, BALUSTRADY, BRAMY (automatyka), PIASKOWANIE EL. STALOWYCH, RENOWACJA OGRODZEŃ.Tel. 600/171-232. (1671J12)

KARCHER - PROFESJONALNE CZYSZCZENIE DYWANÓW, wykładzin, tapicerki meblowej, samochodowej i skórzanej. Tel. 888/175-288. (4897B12)

FOTOGRAFIA ŚLUBNA i OKOLICZNOŚCIOWA, indywidualne podejście, fotoksiązki. **www.foto-sesje.blogspot.com**, tel. 668-371-289. (1743K12)

usługi
BUDOWLANE

FIRMA USŁUGI REMONTOWO-BUDOWLANE WYKONA: malowanie, tapetowanie, gipsowanie, adaptacja poddaszy - docieplenie, zagudowy karton-gips, płytki - łazienki, elewacje budynków - tynki. Fachowo, solidnie. Tel. (62) 740-31-31, 504/416-036. (20B07)

Pokrycia dachowe wszystkie, blachodachówka (wykonywanie opierzeń), **papy termozgrzewalne, podbitki, płyta poliestrowa pod tynk, adaptacja poddaszy** (sucha zabudowa), **wykańczanie wnętrz, projektowanie i wykańczanie łazienek, styropapa, posadzkarstwo. PRZYJMĘ UCZNIA**. Leszek Matela, 606/575-469, e-mail: dek-pos@o2.pl. (932J10)

BRUKARSTWO. Profesjonalne układanie kostki, kamienia granitowego i polnego. Wynajem młotów udarowych, zagęszczarek i sprzętu brukarskiego. Szybko, tanio i solidnie! Tel. 667/377-841. (1647J10)

TYNKI MASZYNOWE GIPSOWE, krótkie terminy. Tel. 501/565-289, 501/565-283. (756J11)

BLACHARSTWO - DEKARSTWO, wszystkie pokrycia dachowe, renowacje dachów - usługi wykonujemy z własnego oraz z powierzonego materiału. www.dachy-pleszew.weebly.com Tel. 513/246-756 (4666P11)

KOMPLEKSOWE REMONTY MIESZKAŃ od A do Z. Wszystkie prace budowlane oraz wykończeniowe. KŁADZENIE papy termozgrzewalnej 7 zł/m². Szybko, tanio i solidnie. Tel. 790/721-917. (2092K11)

UKŁADANIE KOSTKI BRUKOWEJ, GRANITU, OGRODZENIA Z KLINKIERU, ODWODNIENIA, KANALIZACJE .Tel. 515/377-557. (128J12)

MALOWANIE, TAPETOWANIE, K-G. Solidnie i tanio. Tel. 693/589-599. (166J12)

TYNKI I POSADZKI maszynowe. Krótkie terminy!! Tel. 695/795-857. (2967B12)

USŁUGI KOPARKO-ŁADOWARKĄ. Tel. 695/795-857. (2968B12)

MALOWANIE, SZPACHLOWANIE, prace remontowo-wykończeniowe, instalacje elektryczne. PROMOCYJNE CENY!! Tel. 502/909-641. (3425B12)

POSADZKI: MASZYNOWE i PRZEMYSŁOWE. Solidnie. Tanio. Tel.501/666-460. (1278K12)

Kompleksowo **PRZYŁĄCZA kanalizacyjne; DRENAŻE; ODWODNIENIA; przydomowe OCZYSZCZANIE; FUNDAMENTY**. Usługi **MINIKOPARKĄ**. Tel. 606/329-437. (1369K12)

BLACHODACHÓWKA od 20,80 zł brutto/m2, **DACHÓWKA** od 19,40 zł brutto/m2, **wszystko do dachów** od A do Z; budujz@mah-tadel.pl. Tel. 602/220-907. (1394K12)

CYKLINOWANIE BEZPYŁOWE, MONTAŻ PARKIETÓW ORAZ PODŁÓG EGZOTYCZNYCH. Tel. 502/229-920. (3513P12)

POKRYCIA DACHOWE, BLACHODACHÓWKA, DACHÓWKA: CERAMICZNA, BETONOWA, PAPY TERMOZGRZEWALNE, DOCIEPLANIE DACHÓW, PODBITKI DREWNIANE, DOCIEPLANIE BUDYNKÓW. Tel. 600/302-985. (1331J12)

DOCIEPLANIE BUDYNKÓW styropian, wata, **TYNKI** akrylowe, mineralne, sylikatowe, wapienne, **WYKOŃCZENIE PODDASZY**, elewacje, malowanie, szpachlowanie, płytki, remonty. Tel. 692/230-470. (4088B12)

CIESIELSTWO, DEKARSTWO, WYMIANA POKRYĆ DACHOWYCH, PRZEBUDOWY oraz ROZBUDOWY DACHÓW i BUDYNKÓW, THERMOIZOLACJE DACHÓW PŁASKICH, PAPY TERMOZGRZEWALNE. Tel. 606/662-722, biuro@dach-system.com (1406J12)

SPRZEDAŻ I UKŁADANIE KOSTKI BRUKOWEJ, układanie granitu, ogrodzenia klinkierowe, odwodnienia terenu, prace ziemne. Usługi koparko-ładowarką. Tel. 601/901-710. (4229B12)

Usługi budowlane, murowanie, wykończanie wnętrz. Tel 500/580-669. (1577K12)

USŁUGI MINIKOPARKĄ, KOPARKĄ łańcuchową, **OCZYSZCZALNIE** przydomowe, **przyłącza** kanalizacyjne itp. Tel. 509/486-991. (4423B12)

KOPARKO-ŁADOWARKA CAT, MINI KOPARKA JCB - usługi. Tel. 508/845-558. (4514B12)

USŁUGI BUDOWLANE, BUDOWA DOMÓW, PŁOTY z klinkieru, ogólne remonty. Tel. 662/174-882. (4585B12)

BRUKARSTWO. Maszynowe **układanie kostki brukowej**. Montaż ogrodzeń. Wykonywanie **odwodnień liniowych**. Transport żwiru, ziemi, gruzu. Tel. 663/524-964 (2064G12)

ROZBIÓRKI, WYBURZENIA obiektów gospodarczych, przemysłowych itp. **UTYLIZACJA ETERNITU, USŁUGI KOPARKAMI i koparko-ładowarką**. Sprzedam CEGŁĘ rozbiórkową. Tel. 502/256-234, 505/172-783. (4663B12)

Ciesielstwo, dekarstwo. Konkurencyjne ceny, gwaratujemy pełne zadowolenie klienta. Tel. 661/169-553. (1111R12)

HYDRAULIK - USŁUGI Wodno-Kanalizacyjne i Centralne Ogrzewanie. Fachowa obsługa i profesjonalne doradztwo. Tel. 507/796-387. (1661K12)

POSADZKI BETONOWE - maszynowo wykonywane w domach, blokach, biurach itp. Tel. 606/128-033. (1592J12)

REMONTY, TAPETOWANIE, PŁYTKI, KARTON-GIPS. Tel. 721/753-525. (1594J12)

UKŁADANIE KOSTKI BRUKOWEJ, GRANITU, OGRODZENIA Z KLINKIERU, ODWODNIENIA, KANALIZACJE .Tel. 515/377-557. (1599J12)

MALOWANIE, SZPACHLOWANIE, tapetowanie, montaż drzwi, zabudowy k-g, płytki, panele, elewacje. Tel. 696/334-801. (4678B12)

UKŁADANIE KOSTKI BRUKOWEJ i kamienia granitowego, polnego, **ocieplanie budynków, izolacja**, wzmacnianie fundamentów. Tel. 503/079-743. (4715B12)

MALOWANIE, SZPACHLOWANIE, PŁYTA K-G, CO. Szybko i tanio. Tel. 691/498-213. (1628J12)

USŁUGI MALARSKIE, malowanie-tapetowanie, szpachlowanie, montaż paneli podłogowych, podwieszanie sufitów g-k, budowa ścian i półek, zabudowa poddaszy g-k. Tel. 604/624-205, (62)594-20-56. (1651J12)

USŁUGI KOPARKO-ŁADOWARKĄ. Tel. 667/581-431. (4861B12)

KOMPLEKSOWE WYKOŃCZENIA WNĘTRZ, remonty mieszkań, domów. Konkurencyjne ceny. Tel. 530/198-173. (4865B12)

USŁUGI KOPARKO-ŁADOWARKĄ - Tanio. Tel. 607-989-106, 509-841-530 (4227P12)

TYNKI TRADYCYJNE, MUROWANIE, posadzki, ocieplanie, szpachlowanie, malowanie, prace wykończeniowe. Tel. 510/675-585. (4870B12)

OCIEPLANIE BUDYNKÓW poprzez tłoczenie specjalistycznej piany w dylatację muru (szczelina w środku ściany), koszt 1/3 ocieplania styropianem. Wycena GRATIS!! Tel. 600/977-623. (4873B12)

POSADZKI MASZYNOWE. Szybko, tanio, solidnie. Tel. 697/428-561. (1678J12)

REMONTY KOMPLEKSOWE ŁAZIENEK, SUFITY podwieszane, konstrukcje pod karton gips, gładzie szpachlowe Tel. 724/474-546. (4883B12)

SZPACHLOWANIE - MALOWANIE, tapetowanie, płytki, karton-gips, montaż drzwi i okien. Tel. 600/319-285. (4901B12)

UKŁADANIE KOSTKI brukowej, kamienia granitowego.Wolne terminy. Tel. 883/241-690. (4912B12)

TYNKI MASZYNOWE wewnętrzne i zewnętrzne cementowo-wapienne, gipsowe. Tanio! Tel. 883/241-691. (4913B12)

BUDOWA DOMÓW oraz innych obiektów **OCIEPLENIA elewacji**, tynki dekoracyjne, płoty z klinkieru, posadzki, roboty ogólnobudowlane.Tanio i solidnie. Tel. 883/241-690. (4914B12)

TYNKI Maszynowe i prace ogólnobudowlane. NAJTANIEJ! Tel. 663/439-226. (1755K12)

USŁUGI DRABINĄ DEKARSKĄ do wysokości 22 m. Tel. 530/766-285. (4951B12)

usługi
FINANSOWE

LOMBARD - natychmiastowe POŻYCZKI POD ZASTAW (złoto, telefony, komputery, RTV). SKUP ZŁOTA. Jarocin, ul. Targowa 2, tel. (62)505-26-62. (1B12)

CREDIT AGRICOLE - KREDYT GOTÓWKOWY, Jarocin, ul. Św. Ducha 37 od 9.00-17.00, sob. 9.00-13.00. Tel. (62)747-60-53, 506/050-854. (3B12)

KREDYTY DLA FIRM na start i nie tylko... Tel. (62)747-61-05. (5B12)

Kredyty bankowe gotówkowo - konsolidacyjne do 200.000 zł bez zabezpieczeń, okres kredytowania do 120 miesięcy. **Kredyty hipoteczne. Kredyt na oświadczenie o dochodach** do 20.000 zł. Tel. (65) 517-07-37, (65) 512-61-10, 609/749-363 (1880G12)

UWAGA!!! Kredyty bankowe dla rolników na uproszczonych procedurach. Tel. (65) 517-07-37, (65) 512-61-10, 609/749-363 (1881G12)

Kredyty bankowe dla firm do 300.000 zł - bez zaświadczeń Urzędu Skarbowego i ZUS - do 20.000 zł na oświadczenie o dochodach. Decyzja do 15 minut. Tel. (65) 517-07-37, (65) 512-61-10, 609/749-363 (1882G12)

Szybka pożyczka do 5000 zł. Błyskawiczna decyzja, minimum formalności bez ukrytych opłat. Tel. 600-400-288 (3716P12)

ALE SZYBKA GOTÓWKA - nawet 5000 zł! Proste zasady, bez zbędnych formalności. Provident: Tel. 600/400-295, 7 dni w tygodniu 7:00-21.00 (4325B12)

NIE MOŻESZ ODZYSKAĆ WŁASNYCH PIENIEDZY ZADZWOŃ!!. Tel. 516/314-706. (4468B12)

Kredyty gotówkowo-konsolidacyjne na oświadczenia o dochodach oraz kredyty dla firm i rolników bez ZUS, US. Możliwość dojazdu do klienta. **Tel. 699/284-669** (2032G12)

W ofercie: **Kredyty GOTÓWKOWE, KONSOLIDACYJNE, HIPOTECZNE, dla pracujących i emerytów. Dla FIRM, ROLNIKÓW I LEKARZY NA OŚWIADCZENIE** do 500tys. zł. Złóż wniosek on-line:www.kredyt-partner.com.pl lub zadzwoń (62)505-70-43, 502/077-508. (4730B12)

SZYBKA POŻYCZKA NA DOWÓD, PROVIDENT, tel. 666/065-120. (4737B12)

Usługi finansowe - kredyty hipoteczne, bez sprawdzania BIK-u, oraz pozabankowe, dojazd do klienta. Tel. 666/114-357 (2181G12)

WINDYKACJA należności, zaległych faktur i pożyczek. Szybko i skutecznie. J&J WINDYKACJE, tel. 507/182-821. (1677J12)

różne

TANIE PŁOTY I OGRODZENIA ,GARAŻE BLASZANE od 1.500 zł, **BLACHY TRAPEZOWE**. Raty. Tel. (62) 733-88-30, 607/680-103. (193B09)

ZESPÓŁ MUZYCZNY "SEZAM". www.zespolsezam.eu, tel. 781/175-421. (3596B12)

WYNAJMUJĘ DOMKI W SKORZĘCINIE. Tel. 510/187-823, 510/187-822. (3610P12)

Wynajmujemy **DOMKI** nad jeziorem w Jarosławkach. Sprzedam **KRÓLIKI- OLBRZYM BELGIJSKI.** Tel. 502/937-758. (1646J12)

ZESPÓŁ MUZYCZNY na każdą okazję! Gramy wesela, wieczorki, zabawy, festyny, 18-tki. Wynajmujemy nagłośnienie i oświetlenie. Tel. 721/100-279, www.max-well.net.pl (4881B12)

UNIEWAŻNIA SIĘ PIECZĄTKĘ O TREŚCI: TOWARZYSTWO OPIEKI NAD ZWIERZĘTAMI w POLSCE, Koło w Jarocinie, os. Konstytucji 3 Maja 3/33, 63-200 Jarocin. Tel. 663/735-974, NIP 617-204-47-07, R007025664-00250. (1686J12)

DJ - WESELA, 18-stki, rocznice. PRZYSTĘPNE CENY. Tel. 603/501-116. (1695J12)

Człowiek ORKIESTRA! Oprawa instrumentalno-wokalna. Wesela, jubileusze, biesiady, wieczorki, 18-stki. Tel. 888/940-230. (4955B12)

praca

Wytwórnia Mozaiki "Osiewicz" Sp.J. w Goli, ul. Jaraczewska 75 zatrudni **STOLARZY.** Tel. (62)740-85-45, 607/803-668. (1753J11)

KIEROWCA MIĘDZYNARODOWY C+E, Praca PL-EU-PL. Tel. 501/466-337. (995K12)

Praca za granicą, wymagany angielski lub niemiecki. Tel 790 20 28 29 w godz. 9.00-16.00 (3792P12)

Dojenie Holandia, Niemcy, wymagany angielski lub niemiecki, praktytka. Hellou. Tel 535/244-244 w godz. 9.00-16.00
(3793P12)

Przyjmę do wykańczania i ocieplania kotłów C.O. Tel. 505/300-716
(3881P12)

Przyjmę **PIEKARZA** - Nowe Miasto. Tel. 663/208-031.
(4462B12)

Potrzebna **POMOC DO SPRZĄTANIA DOMU.** Miejsce pracy Kotlin. Referencje mile widziane. Tel. 607/310-936.
(4488B12)

30-LATKA, WYKSZTAŁCENIE WYŻSZE, archiwizacja, poszukuje pracy. Tel. 603/360-801.
(4602B12)

Zatrudnimy: KELNERKĘ, KUCHARKĘ I KUCHARZA, POMOC KUCHENNĄ, KIEROWCÓW. Poszukujemy osób kreatywnych i energicznych do pracy zespołowej z Jarocina lub bliskich okolic. Oferta dotyczy pracy stałej, skierowana jest do osób, które wcześniej miały kontakt z gastronomią lub znają specyfikę pracy w tej branży. Zainteresowanych prosimy o przesłanie swojego CV (koniecznie ze zdjęciem i listem motywacyjnym) na adres: stodola3@wp.pl lub dostarczenie dokumentów do restauracji.
(1604J12)

MURARZY I POMOCNIKÓW z okolic Żerkowa zatrudnię od zraz. Tel. 601/623-985 po 18.00.
(1629J12)

Przyjmę **PRACOWNICĘ DO SKLEPU SPOŻYWCZEGO** w Mieszkowie. Mile widziane doświadczenie. Tel. 600/294-225, 605/589-745.
(4777B12)

Zatrudnię **kierowcę w transporcie międzynarodowym** kat. C+E, ADR podstawowe, wyłącznie z praktyką. Informacja: Kotlin, Powstańców Wielkopolskich 23a
(4175P12)

Zatrudnię od zaraz **KUCHARZA/KUCHARKĘ** z umiejętnościami cukierniczymi z wykształceniem gastronomicznym. Tel. 609/180-974.
(4813B12)

Przyjmę pracownika **DO PRACY W GOSPODARSTWIE**. Tel. 663/008-924.
(4815B12)

PILNIE! potrzebny **OPERATOR** na KOMBAJN zbożowy. Tel. 665/429-684 (wieczorem).
(1719K12)

Zatrudnię na **STACJĘ PALIW PKN Orlen** STUDENTA na umowę zlecenie. Tel. 506/130-147.
(4840B12)

Firma kosmetyczna poszukuje ankieterek. Telefon kontaktowy: 782-230-127.
(1731K12)

Guard zatrudni **PRACOWNIKÓW OCHRONY** bez licencji do pracy na terenie Gądek. Tel. 511/784-867.
(4848B12)

Przyjmę z doświadczeniem **DO OCIEPLEŃ**. Tel. 506/428-531.
(4850B12)

SilverHand Praca w Niemczech dla wyuczonych: **ELEKTRYKÓW/SPAWACZY/STOLARZY**, 10 euro. Tel. 500/768-682, info@silverhand.eu
(4851B12)

Firma P.W. "PAKIET" zatrudni **osoby na stanowisko SAMODZIELNEGO STOLARZA** oraz **osobę (STOLARZA) do obsługi i programowania obrabiarki sterowanej numerycznie CNC.** Zgłoszenia oraz CV proszę składać w biurze firmy, 63-230 Witaszyce, ul. Zakrzewska 15, od 8.00 do 16.00.
(1658J12)

Zatrudnię **KIEROWCĘ na ciągnik siodłowy z naczepą wywrotką w ruchu międzynarodowym, wyjazdy tygodniowe.** Tel. 604/125-017, 608/581-949.
(1660J12)

Firma transportowa zatrudni **SPEDYTORA** ,wymagane doświadczenie, znajomość języka angielskiego. Tel. 512/301-101.
(1665J12)

ZAOPIEKUJĘ SIĘ PSEM w czasie wyjazdu na wakacje właścicieli. Tel. 693/884-589.
(4862B12)

Pilnie potrzebny od zaraz **PŁYTKARZ, MALARZ, SZPACHLARZ (fachowiec).** Praca w Poznaniu. Mile widziane prawo jazdy. Tel. 508/868-316.
(1672J12)

Praca od poniedziałku do piątku w delegacji (**OBRÓBKI BLACHARSKIE**). Tel. 608/669-049.
(4877B12)

Zatrudnię **KIEROWCĘ kat. C+E**, transport krajowy, międzynarodowy. Tel. 512/301-101.
(1682J12)

Zatrudnię elektryka i mechanika maszyn rolniczych i budowlanych. Tel. 781/539-060 lub 663/977-789
(2196G12)

Przyjmę **SZWACZKI**. Tel. 607/442-592.
(4902B12)

Zatrudnię z umiejętnością **SZPACHLOWANIA, DOCIEPLANIA i do PRZYUCZENIA.** Tel. 504/063-569.
(4906B12)

Przyjmę **PIEKARZA.** Tel. 782/508-869.
(4921B12)

Hurtownia Spożywcza "GASTROMAX", Jarocin, ul. Szubianki 15, zatrudni **PRZEDSTAWICIELA HANDLOWEGO**. CV proszę składać w siedzibie firmy. Tel. 508/545-455.
(1689J12)

Przyjmę krojczego do pracy w firmie szwalniczej. Praca w Pleszewie. Tel. (62)742-26-68 w godz. 8.30-14.00.
(4265P12)

SZKOŁA JĘZYKÓW OBCYCH zatrudni **LEKTORA języka angielskiego.** CV i LM na contact@sjo-contact.pl
(4926B12)

Zatrudnię **kierowcę kat. C+E.** Tel. 509/739-394
(2207G12)

Przyjmę **MURARZA FACHOWCA** z okolic Żerkowa, Jarocina. Dzwonić po godz. 18.00., tel. 505/284-700.
(1699J12)

Przyjmę **ELEKTRYKA lub elektromontera**. Mile widziani tegorodzni absolwenci! Tel. 502/714-676, 509/216-484.
(4938B12)

SZUKAM 3 poważnych OSÓB DO WSPÓŁPRACY. Tel. 727/905-903 dzwonić po godz. 17.00.
(4941B12)

Zlecę ocieplenie wełną mineralną budynku o pow. 2000 m² w Poznaniu. Inwestor zapenia rusztowanie i towar. 699-444-400
(4274P12)

SZUKAM OSÓB DO WSPÓŁPRACY w Polskim KLubie Konsumenta. Oszczędzasz i zarabiasz na kosztach życia. Tel. 602/129-512 dzwonić po godz. 17.00.
(4942B12)

Przyjmę **KIEROWCĘ kat. C+E** (trasy Norwegia, Szwecja). Tel. 603/305-559.
(1706J12)

Zatrudnię **BRUKARZA i POMOCNIKA**. Tel. 606/323-256.
(4949B12)

Zatrudnię kierowcę kat. CE w transporcie międzynarodowym, możliwość przyuczenia do zawodu. Tel. 601/701-142
(4281P12)

lekarskie

SPECJALISTA CHIRURG Krzysztof Gruszczyński, SKLEROTERAPIA-leczenie żylaków. Przyjęcia czwartek godz. 16⁰⁰-18⁰⁰ Jarocin, ul. Hallera 9 p.2 - rejestracja telefoniczna 691/692-223.
(160J07)

GABINET OKULISTYCZNY, lek. med. Hanna Marczuk-Zielińska. Przyjęcia: poniedziałki, czwartki 16.00 - 17.00, piątki 15.00 - 17.00; Jarocin, ul. Słoneczna 8, tel. (62) 747-14-05, 660/764-253.
(217B09)

CHIRURG, lek. med. Anatol Zieliński. Przyjęcia: wtorki 16.00 - 17.00, czwartki 18.00 - 19.00; Jarocin, ul. Słoneczna 8, tel. (62) 747-14-05, 660/733-126.
(218B09)

PRYWATNY GABINET NEUROLOGICZNY, PRACOWNIA EEG - lek. med. B. Łysiak-Małecka, SPECJALISTA NEUROLOG, SPECJALISTA NEUROLOGII DZIECIĘCEJ. Przyjęcia poniedziałki 18.00-20.00, środy - 17.00-20.00, piątki 12.00-14.00. Rejestracja telefoniczna (62) 747-12-04. Jarocin, ul. Hallera 9, pok. 31.
(219B09)

PRYWATNY SPECJALISTYCZNY GABINET GINEKOLOGICZNY, PRACOWNIA USG, KTG, KOLPOSKOPIA, leczenie nadżerek LEEP - LOOP - lek. med. K. Małecki - specjalista ginekolog-położnik. Przyjęcia: wtorek, czwartek, rejestracja telefoniczna (62) 747-12-04, po 20.00.
(220B09)

GABINET OKULISTYCZNY - lek. okulista Alina Budzyńska, komputerowe badanie wzroku; Jarocin, ul. Długa 29. Przyjęcia: wtorki i czwartki od 15.00. Pilne przypadki codziennie, tel. 747-15-13.
(221B09)

GABINET GINEKOLOGICZNY, dr. n. med. Włodzimierz Budzyński, specjalista ginekolog i położnik; LASER - leczenie nadżerek, KTG, USG. Badania okresowe i wstępne. Jarocin, ul. Hallera 7, tel. (62) 747-83-18. Przyjęcia: poniedziałki i czwartki od 15.00.
(222B09)

GABINET UROLOGICZNY - Kazimierz Wysocki, specjalista urolog. USG w trakcie wizyty. Jarocin, ul. Wrocławska 38, przychodnia "MEDAN". Rejestracja tel. (62) 747-22-61, od godz. 8.00 do 18.00.
(223B09)

Dr med. Dorota Fundowicz SPECJALISTA ONKOLOG przejęcia poniedziałki, Jarocin ul. Wrocławska 38 (przychodnia MEDAN) od 15.00, rejestracja tel. (62) 747-22-61, od 8.00 do 18.00.
(224B09)

PRYWATNY GABINET PSYCHIATRYCZNY lek. med. Paweł Jerzycki. Jarocin, rejestracja w godz. od 9.00-15.30 tel. (62)505-22-40.
(225B09)

ONKOLOGIA - URBAŃSKI GRZEGORZ - specjalista chirurgii ogólnej i onkologicznej. Jarocin, 17.00 -18.00, 2 i 4 poniedziałek, ul. Wrocławska 92 B, tel. 505/144-999.
(229B09)

CHIRURG STOMATOLOGICZNY IMPLANTOLOG MACIEJ KULESZA, Pleszew, Pl. Powstańców Wlkp. 12, - bardzo wysoki poziom i pełen zakres usług stomatologicznych. **Rejestracja i nagłe przypadki** Tel. 602/454-625.
(1041P09)

SPECJALISTYCZNA PRAKTYKA LEKARSKA dr hab. n. med. Jacek Piątek - specjalista chorób wewnętrznych. Przyjęcia: Jarocin, ul. Hallera 7, czwartek, piątek od godz. 14.00. Tel. (62)747-83-18, 883/389-788.
(898J10)

GABINET FIZJOTERAPII Hanna Łyskawka, Ośrodek Zdrowia w Kotlinie, ul. Powstańców Wlkp. zaprasza od poniedziałku do piątku na MASAŻ: klasyczny, leczniczy, usprawniający, antycellulitowy, ujędrniający, relaksacyjny; DRENAŻ: limfatyczny, bańki chińskie; ZABIEGI: magnetoterapia, elektroterapia, laser, ultradźwięki; ĆWICZENIA usprawniające i korekcyjne; REHABILITACJĘ po udarze. TANIO. Możliwość dojazdu do domu pacjenta. Tel. 602/533-614, (62)740-54-21.
(931J10)

PSYCHOTERAPIA: lęki, depresje, żałoba, konflikty, kryzysy, choroby, rozwój. Krotoszyn. Tel. 668/834-757
(118K12)

KINESIS - Fizjoterapeutka R. Kuświk problemy z kręgosłupem, narządem ruchu - masaż leczniczy, kinezyterapia, laser, elektroterapia. Jarocin, ul. Leśna 7A. Tel. 609/351-167.
(93J12)

GINEKOLOG - ENDOKRYNOLOG specjalista Andrzej Pajdowski. Kompleksowe wizyty: usg piersi + usg ginekologiczne + cytologia + usg tarczycy + usg jamy brzusznej. JAROCIN, Wrocławska 46. Rejestracja (62)747-12-86.
(255J12)

DERMATOLOG (dorośli i dzieci) specjalista lek. med. ANNA PAJDOWSKA JAROCIN, ul. Wrocławska 46. Rejestracja (62)747-12-86.
(256J12)

SPECJALISTYCZNY GABINET GINEKOLOGICZNY lek. med. Katarzyna Zioło - specjalista ginekolog-położnik. USG, KTG, KRIOTERAPIA, nadżerek. Przyjęcia prywatne: poniedziałki, środy od 17:00 inne terminy po uzgodnieniu. Jarocin, ul. o. Serafina Niedbały 18. Rejestracja tel. (62)747-59-36.
(1103B12)

GABINET REHABILITACYJNY mgr Agnieszka Lison-Sorek, tel. 506/909-264; **Dorota Cybok**, tel. 510/337-060. Rehabilitacja ruchowa, masaż leczniczy, fizykoterapia, taśmy kinesio-taping, laser, ultradźwięki. Jarocin, ul. Os. S. Niedbały 20.
(1738B12)

SPECJALISTA CHIRURG Bartłomiej Roszak (usuwanie zmian skórnych, DERMATOSKOPIA). Przyjęcia: sobota - po rejestracji telefonicznej: 602/593-835, (62)747-54-10, Jarocin ul. Wodna 23.
(1775B12)

GABINET PSYCHOLOGICZNY psycholog IZABELA SIPURZYŃSKA. Porady psychologiczne, psychoterapia, uzależnienia. Jarocin, ul. Estkowskiego 27, rejestracja tel. (62) 747-37-50, 506/372-620. Możliwość wizyt domowych.
(2798B12)

SPECJALISTYCZNY GABINET LARYNGOLOGICZNY - lek. med. Tadeusz Nowak, specjalista OTOLARYNGOLOGII (certyfikat WIL). Przyjęcia dzieci i dorosłych codziennie po 15.00; audiometria słuchu. Jarocin, ul. Moniuszki 2B, tel. (62)747-21-35.
(892J12)

SPECJALISTA CHORÓB DZIECIĘCYCH - lek. med. Teresa Florkowska-Sosińska. Jarocin, os. Tysiąclecia 3/32, tel. (62)747-21-09, kom. 604/530-963. Przyjęcia od 16.00-18.00.
(4168B12)

NOWOCZESNA FIZJOTERAPIA STWARDNIENIA ROZSIANEGO - konsultacje lekarskie i zabiegi. Kalisz. Tel. 604/320-274.
(3763P12)

GABINET FIZJOTERAPII I MASAŻU ELŻBIETA BARANIAK. Jarocin, przychodnia ul. o.S. Niedbały 18. Rehabilitacja dzieci i dorosłych. Tel. 600/889-290.
(4600B12)

KRĘGARZ - NASTAWIANIE KRĘGOSŁUPA i STAWÓW. Chiropraktyka, terapia manualna, masaż. Witaszyce, tel. 696/843-092.
(4816B12)

SKUTECZNE ODCHUDZANIE 100% gwarancji!! Tel. 662/448-698.
(4834B12)

GABINET GINEKOLOGICZNY - USG. lek. med. Mirosława Sosińska-Walczak, specjalista ginekolog-położnik. Przyjęcia prywatne: poniedziałek, czwartek od 16.00; Jarocin, ul. Kościuszki 2. Rejestracja (62) 747-38-42.
(4841B12)

SPECJALISTYCZNY GABINET LEKARSKI - lek. med. GRZEGORZ SZYMCZAK, specjalista chirurg. Jarocin, ul. Wrocławska 38, wt. od 16.00; pt. od 16.30. **GASTROSKOPIA** - czwartek; czwartek i piątek obowiązuje rejestracja (62)747-36-00, 601/796-362.
(4957B12)

towarzyskie

BRUNETKA LUX 25-latka. Tel. 662/320-101.
(4537B12)

NIGHT CLUB ROXANA ZAPRASZA, Pleszew, ul. Marszewska 8. Tel. 796/650-546.
(4116P12)

ATRAKCYJNE DZIEWCZYNY do pracy z zakwaterowaniem. Miła atmosfera. Wysokie zarobki. Tel. 511/586-425; www.kobrob.republika.pl.
(1729K12)

Atrakcyjne DZIEWCZYNY dyskretnie zapraszają. Tel. 510/585-628, www.kabrob.republika.pl
(1730K12)

ŁADNA 19-latka i 30-latka **ZAPROSI DO SIEBIE** lub dojedzie - **dominacja.** Tel. 789/131-079.
(1735K12)

20-LATKA i **EMILA** zapraszają od poniedziałku do niedzieli. Tel. 518/543-148.
(4888B12)

zguby

Zgubiono **OKULARY OPTYCZNE**. Znalazca proszony o kontakt tel. 691/233-187.
(4890B12)

Zaginął męski, czarny PORTFEL. Życzliwego znalazcę proszę o pozostawienie dokumentów w Pizzerii "Stodoła" lub kontakt tel. 608/052-967.
(4892B12)

Zaginęła PAPUGA AMAZONKA - zielona z czerwono-żółtymi kolorami na skrzydłach, na głowie niebiesko-żółta. Przewidziana wysoka nagroda. Tel. 665/808-484, 693/219-318.
(4928B12)

zwierzęta

NIEMIECKIE KARMY JOSERA dla Twojego Psa i Kota! Tel. 506/106-917, Jarocin, ul. Moniuszki 14, Witaszyczki 11.
(4317B12)

HODOWLA LABRADOR RETRIEVER "TĘCZOWY GAJ" poleca szczenięta szczególy na www.teczowygaj.pl. Okazyjnie można zakupić czarnego szczeniaka rodowodowego po reproduktorze w niższej cenie. Tel. 693/884-589.
(1655J12)

Sprzedam **króliki** olbrzymy belgijskie do dalszej hodowli i **króliki dzikie**. Tel. 515/972-666.
(4241P12)

zwierzęta

ODDAM ZA DARMO

Oddam **KOTKI**-szare pręgowane i łaciate. Tel. (62)740-90-79.
(1649J12)

Oddam w dobre ręce **SZCZENIAKI RASY AMSTAFF** za zwrot kosztów utrzymania. Tel. 721/102-689.
(4889B12)

YORKI szczeniaki za zwrot kosztów za wychowanie i inne. Tel. 600/607-244.
(4279P12)

Endokrynolog
Specjalista Andrzej Pajdowski
Choroby tarczycy, osteoporoza, endokrynologia ogólna i ginekologiczna, niepłodność, menopauza, zaburzenia potencji, nadmierne owłosienie, otyłość, badania hormonalne.
USG - tarczycy, jamy brzusznej, ginekologiczne, ciąży, piersi, jąder, prostaty.
GINEKOLOGICZNE BADANIA KOMPLEKSOWE - W JEDNEJ WIZYCIE:USG piersi, USG przezpochwowe, USG tarczycy, cytologia, również usuwanie nadżerek metodą laserową
Dermatolog
Specjalista Anna Pajdowska
LECZENIE CHORÓB SKÓRY U DOROSŁYCH I DZIECI
JAROCIN, ul. Wrocławska 46, tel. (62) 747 12 86

GABINET s.o.s. STOMATOLOGICZNY
• stomatologia zachowawcza
• protetyka • chirurgia
• choroby przyzębia
• wybielanie zębów
Czynne:
od poniedziałku do czwartku
od 14.00 do 19.00
Jarocin, ul. Kościuszki 12A
Rejestracja tel. (62) 505-28-08

SPECJALISTA
DERMATOLOG
Lek. med. Alfred Hess
JAROCIN, ul. Wrocławska 92B, wtorki 17.00 - 18.00
(wejście od strony os. Konstytucji 3-go Maja)
JAROCIN, ul. Sienkiewicz 14
(obok dworca PKP i PKS) piątki, godz. 19.00 - 20.30
KOŹMIN, ul. Zamkowa 2, wtorki, godz. 15.00 - 16.00
KROTOSZYN, ul. Mickiewicza 2a
(w pobliżu szpitala powiatowego, obok apteki Eskulap)
czwartki, godz. 16.00 - 18.00
PLESZEW, ul. Wyspiańskiego 8, wtorki, godz. 19.00 - 20.00
(Centrum Usług Medycznych obok Urzędu Pracy)
Rejestracja tel. (61) 823-01-63
kom. 601/819-926 lub na miejscu
Leczenie: trądziku, łuszczycy, grzybicy, alergii, chorób skóry, włosów i paznokci, chorób przenoszonych drogą płciową
Usuwanie: kurzajek, brodawek, kłykcin, włókniaków, naczyniaków, odcisków, mięczaków itp.

PORADNIA DIETETYCZNA
Michał Kwiatek
specjalista dietetyk
tel.504-723-589
Pleszew ul. Wojska Polskiego 17
godz. przyjęć piątek 10 - 18
Dojazd do klienta
Jarocin ul. Rynek 23
godz. przyjęć czwartek 12 - 18
- żywienie kobiet w ciąży
- diety wątrobowe oraz trzustkowe
- żywienie dzieci i niemowląt
- diety odchudzające - diety dla diabetyków
- diety dla sportowców - leczenie niedowagi

SPORTHO
ORTOPEDIA I MEDYCYNA SPORTOWA
Piotr Grygiel
specjalista ortopeda i traumatolog
specjalista medycyny sportowej
Pilne przypadki:
602 698 907
Jarocin
ul. Piaskowa 5
Przyjęcia - czwartek od godz. 17.00
Rejestracja:
tel. 62 505 75 05
1. Ortopedia dzieci i dorosłych
2. Urazy sportowe i przeciążeniowe
3. USG narządu ruchu, USG bioderek
4. Endoprotezy kolana i biodra (umowa NFZ)
5. Artroskopie stawu kolanowego, barkowego, skokowego (umowa NFZ)
www.sportho.pl

GABINET DERMATOLOGICZNY
ARKADIUSZ WALCZYŃSKI
Przyjęcia:
CZWARTKI
po uzgodnieniu telefonicznym
Tel. 604/537-845
Jarocin, ul. Hallera 9
(wejście główne, gabinet nr 40)

RTG, USG
ZAKŁAD DIAGNOSTYKI OBRAZOWEJ
Eliasz, Zioło
Jarocin, ul. o. S. Niedbały 18
czynne pn. - pt.: od 8.30 do 17.00
- Badania RTG, Pantomograf zębów
- Badania USG piersi, tarczycy, jąder, prostaty, brzucha, mięśni i stawów
- Doppler żył i tętnic
Rejestracja tel. (62) 740-02-77

SPECJALISTYCZNE GABINETY LEKARSKIE
JAROCIN, UL. SIENKIEWICZA 14
(50 m od dworca PKS)
Prywatnie przyjmują lekarze z klinik poznańskich w zakresie:
• chorób wewnętrznych, chorób naczyń i kardiologii
poniedziałek 15.30 - 17.30
dr n. med. Arkadiusz Niklas
rejestracja telefoniczna
tel. kom. 604/181-005
• ginekologii, położnictwa i ginekologii onkologicznej
poniedziałek i czwartek
rejestracja telefoniczna (62) 747-28-17
prof. dr hab. n. med. Ewa Nowak-Markwitz
• chorób oczu, czwartek 15.30 - 17.30
dr n. med. Andrzej Styszyński

KLUBY SPORTOWE NA OBOZACH W JAROCINIE

Za mało gwiazdek dla gwiazdorów

Kilkanaście drużyn sportowych wybrało Jarocin na miejsce swoich obozów przygotowawczych w okresie wakacji. To głównie ekipy juniorskie, choć nie tylko. W połowie lipca formę na obiektach Jarocin Sport szlifowali piłkarze ekstraklasowej Korony Kielce. Zainteresowane były też Piast Gliwice oraz GKS Bełchatów.

Baza Jarocin Sport nie nadaje się do goszczenia silnych zespołów. Takie mają zazwyczaj do dyspozycji potężne budżety, a w swoich składach „gwiazdorów", którym nie w smak nocowanie w trzygwiazdkowym hotelu. Zamiast tego wolą choćby luksusową i osławioną przez Portugalczyków Opalenicę. Co innego zespoły z mniej zasobnymi portfelami. Bez żadnych nietypowych zachcianek można w Jarocinie przeprowadzić udane zgrupowanie za kilkadziesiąt tysięcy złotych.

W połowie lipca, już drugi rok z rzędu, na obóz w Jarocinie przyjechała pierwsza kadra Korony Kielce. Piąty zespół minionego sezonu ekstraklasy spędził w hotelu Jarota 10 dni. Piłkarze korzystali z fitness clubu, aquaparku, klubu bilardowego i boisk treningowych. - *Wszystko, co drużynie jest potrzebne, znajduje się w jednym miejscu, nie trzeba nigdzie dojeżdżać. Do tego dochodzi wysoka jakość obsługi i sposób, w jaki jesteśmy traktowani. Bardzo możliwe, że w przyszłym roku również pojedziemy do Jarocina* - zapowiada Łukasz Tomczyk z biura prasowego Korony.

W minionych latach w Jarocinie budowali formę gracze Górnika Zabrze i Zagłębia Lubin. Pobytem tego lata zainteresowane były także Piast Gliwice i GKS Bełchatów, ale zakwaterowanie dwóch drużyn na tym poziomie w tym samym czasie jest wykluczone. Osobne terminy też nie wchodzą w grę. Okres przygotowawczy zespołu ekstraklasy to zaledwie półtora miesiąca i kluby nie mogą czekać na wolny hotel.

- *Często jest tak, że kiedy drużyna jest zadowolona z jakiegoś ośrodka, to jeździ tam także przez całe następne lata i trudniej przyciągnąć jej zainteresowanie* - tłumaczy Kinga Hyżorek z działu marketingu Jarocin Sport. Tak jest np. z Zagłębiem, które zadowolone z warunków regularnie przywozi do Jarocina prawie wszystkie grupy młodzieżowe, ale zespół seniorów od kilku sezonów przygotowuje się gdzie indziej.

Dodatkowym atutem bazy Jarocin Sport jest niewątpliwie pełnowymiarowe boisko piłkarskie ze sztuczną nawierzchnią. Zimą 2011 roku grał na nim aktualny mistrz Polski - Śląsk Wrocław. - *Jak się nie ma takiej bazy u siebie, to trzeba jeździć ponad 100 km po Jarocinach* - ironizował trener Orest Lenczyk po sparingu z Łódzkim Klubem Sportowym.

PIOTR IGNASIAK

Nową twarzą w Koronie jest Marcin Żewłakow

Trenerem bramkarzy w Koronie jest Maciej Szczęsny, który wciąż sam nie zapomniał jak się łapie piłkę

Fot. Korona Kielce

CO ROBILI PIŁKARZE KORONY?

Piłkarze Korony Kielce korzystali ze wszystkich atrakcji Jarocin Sport. - *Nie mieli wielkich wymagań. Prosili jedynie o wydzielenie części basenu sportowego. Sauny też rezerwowali całe* - zdradza Leszek Mazurek, prezes Jarocin Sport. Drużyna Leszka Ojrzyńskiego działała według ściśle nakreślonego planu.

- 7.15 - pobudka
- 7.30 - tlenówka (ćwiczenie na wytrzymałość)
- 8.30 - śniadanie
- 9.00 - odprawa
- 10.30 - trening na siłowni
- 11.15 - trening na boisku
- 13.30 - obiad
- 17.00 - trening na boisku
- 19.15 - kolacja
- 20.00 - odnowa biologiczna
- 22.30 - pobyt we własnych pokojach
- 23.00 - cisza nocna

KTO BUDUJE FORMĘ W OŚRODKU JAROCIN SPORT?

Poza Koroną Kielce, pozostałe piłkarskie ekipy obozujące w Jarocinie to juniorzy lub trampkarze. Wśród nich są wychowankowie Lecha Poznań, Zagłębia Lubin czy Legionovii Legionowo. Na początku lipca w ośrodku trenowała juniorska reprezentacja Dolnej Saksonii. Jeszcze wcześniej, bo w kwietniu, w Jarocinie gościli uczestnicy Mistrzostw Sił Powietrznych w koszykówce, a w marcu hotel wypełnili taekwondziści. Na wrzesień zaplanowano zgrupowanie piłkarskiej kobiecej reprezentacji Polski do lat 19.

OGÓLNOPOLSKA OLIMPIADA MŁODZIEŻY W LEKKIEJ ATLETYCE

Brąz na płotkach

Brązowa medalistka OOM w lekkiej atletyce Karolina Konieczka wraz z trenerem Władysławem Bierłą

Karolina Konieczka z UKS-u Przełaj Żerków wywalczyła brązowy medal w biegu na 400 m przez płotki podczas Ogólnopolskiej Olimpiady Młodzieży w Lekkiej Atletyce.

Troje reprezentantów UKS-u Przełaj Żerków uzyskało prawo startu w tegorocznej Ogólnopolskiej Olimpiadzie Młodzieży w Lekkiej Atletyce, która rozgrywana była na obiektach krakowskiej Akademii Wychowania Fizycznego. Były to dwie płotkarki - Karolina Konieczka i Patrycja Liwak oraz sprinter Dominik Nowak. W najważniejszej tegorocznej imprezie dla juniorów młodszych znakomicie spisała się Karolina Konieczka. Już w eliminacjach biegu na 400 m przez płotki podopieczna Władysława Bierły spisała się bardzo dobrze. W swojej serii zawodniczka z Żerkowa zajęła drugie miejsce, uzyskując czas 63,76 s. Był to trzeci wynik eliminacji. Pecha miała Patrycja Liwak, która biegnąc w drugiej serii przewróciła się na jednym z płotków i przybiegła do mety ostatnia, tracąc szanse na dobry wynik. Następnego dnia w finale Karolina Konieczka pobiła swój rekord życiowy, uzyskując czas 63,71 s, co zapewniło jej brązowy medal. Nie udało się jej natomiast wywalczyć drugiego medalu. Na krótszym dystansie 100 m ppł żerkowianka w finale zajęła szóste miejsce, uzyskując rezultat 14,77 s (w eliminacjach pobiegła nieco szybciej - 14,71 s). Oprócz Konieczki punkty dla Przełaju Żerków w klasyfikacji klubowej zdobył Dominik Nowak. Podopieczny Przemysława Matana wywalczył w eliminacjach awans do finału B biegu na 100 m. Zajął w nim szóste miejsce, uzyskując czas 11,40 s i został sklasyfikowany na czternastej pozycji.

(pw)

Wykorzystał szansę

Kacper Tomaszewski z JKSz-W zajął trzecie miejsce w grupie chłopców do lat 15 w Turnieju Kadry „Pierwsza Szansa" w Karpaczu. Tym samym zapewnił sobie awans do przyszłorocznych Mistrzostw Polski Juniorów do lat 16 w szachach.

Kacper Tomaszewski był najwyżej rozstawionym w rankingu zawodnikiem w grupie chłopców do lat 15. Po łatwym zwycięstwie w pierwszej rundzie szachista JKSz-W Jarocin zremisował pięć kolejnych pojedynków i wydawało się, że dla faworyta turniej zakończy się rozczarowaniem. Udany finisz i trzy wygrane z rzędu pozwoliły jednak szachiście z Jarocina zająć trzecie, ostatnie premiowane awansem do finału Mistrzostw Polski, miejsce.

(pw)

TURNIEJ SIATKÓWKI PLAŻOWEJ PAR MIESZANYCH

Pomieszany turniej

Julia Kaliszan i Jakub Chlebowski zwyciężyli w Turnieju Siatkówki Plażowej Par Mieszanych. W finale pokonali Annę Bednarek i Eryka Janowskiego, z którymi przegrali w eliminacjach w grupie.

W turnieju wystartowało siedem drużyn, które podzielono na dwie grupy. Z pierwszej awans do play off uzyskały pary: Anna Bednarek, Eryk Janowski (dwa zwycięstwa) oraz Julia Kaliszan, Jakub Chlebowski (jedna wygrana). Z zawodami pożegnali się Karolina Tomaszewska i Przemysław Wróblewski.

W drugiej grupie, w której zagrały cztery zespoły rywalizacja była bardzo zacięta. Trzy pary: Maria Mróz i Michał Sorek; Agnieszka i Adam Sobczakowie oraz Ilona Jasik i Michał Buchwald miały na swym koncie po dwa zwycięstwa i jedną porażkę - o awansie zdecydował stosunek setów.

W półfinałach wygrywały drużyny z pierwszej grupy eliminacyjnej. Bednarek z Janowskim pokonali Sobczaków, a Kaliszan i Chlebowski wygrali z parą Mróz, Sorek (oba spotkania zakończyły się tie-breakami).

Finał, który był rewanżem za mecz z eliminacji, również zakończył się dopiero po trzech setach. Julia Kaliszan i Jakub Chlebowski tym razem pokonali Annę Bednarek i Eryka Janowskiego. Trzecie miejsce przypadło Agnieszce i Adamowi Sobczakom.

Nagrody oraz statuetki dla najlepszych ufundowały sklep Sport Center oraz Towarzystwo Krzewienia Sportu Siatkarz, które zorganizowało turniej. **(faf)**

Julia Kaliszan i Jakub Chlebowski (w górnym rzędzie z lewej) zwyciężyli w Turnieju Siatkówki Plażowej Par Mieszanych

Wyniki Turnieju Siatkówki Plażowej Par Mieszanych

Grupa A:

Karolina Tomaszewska/Przemysław Wróblewski	
• Julia Kaliszan/Jakub Chlebowski	0:2
Anna Bednarek/Eryk Janowski	
• Kaliszan/Chlebowski	2:1
Tomaszewska/Wróblewski	
• Bednarek/Janowski	0:2

Grupa B:

Agnieszka Sobczak/Adam Sobczak	
• Ilona Jasik/Michał Buchwald	2:0
Anna Osiotkowska/Mikołaj Musielak	
• Maria Mróz/Michał Sorek	0:2
Sobczak/Sobczak • Osiotkowska/Musielak	2:0
Jasik/Buchwald • Mróz/Sorek	2:1
Jasik/Buchwald • Osiotkowska/Musielak	2:0
Sobczak/Sobczak • Mróz/Sorek	0:2

Półfinały:

Bednarek/Janowski • Sobczak/Sobczak	2:1
Kaliszan/Chlebowski • Mróz/Sorek	2:1

Mecz o III miejsce:

Sobczak/Sobczak • Mróz/Sorek	2:0

Finał:

Kaliszan/Chlebowski • Bednarek/Janowski	2:1

Końcowa kolejność:

1. Julia Kaliszan, Jakub Chlebowski
2. Anna Bednarek, Eryk Janowski
3. Agnieszka Sobczak, Adam Sobczak
4. Maria Mróz, Michał Sorek

5-7. Ilona Jasik, Michał Buchwald
5-7. Karolina Tomaszewska, Przemysław Wróblewski
5-7. Anna Osiotkowska, Mikołaj Musielak

MINI TOUR DE POLOGNE - WYŚCIG NADZIEI OLIMPIJSKICH

Daria z nadziejami

Daria Adamiak (Victoria Jarocin) zajęła trzecie miejsce w Wyścigu Nadziei Olimpijskim rozegranym przy okazji Tour de Pologne

Daria Adamiak (Victoria Jarocin) zajęła trzecie miejsce w Wyścigu Nadziei Olimpijskich rozegranym jako impreza towarzysząca tegorocznego Tour de Pologne.

Tradycyjnie obok wielkiego ścigania w naszym narodowym tourze organizowane są dodatkowe imprezy kolarskie dla dzieci. Codziennie, w miejscowościach w których kończyły się etapy, odbywały się wyścigi Nutella Mini Tour de Pologne dla uczniów szkół podstawowych i gimnazjów, a w Krakowie, na zakończenie Touru, rozegrano także Wyścig Nadziei Olimpijskich dla młodzików i młodziczek.

W wyścigach Nutelli jarocińscy zawodnicy trzykrotnie stawali na podium. Na pierwszym etapie w Jeleniej Górze trzeci był Marcel Musielak (UKS Trójka). W finale w Krakowie trzecie pozycje zajmowali Joanna Golec (UKS Trójka) i Miłosz Kasprzak (Victoria).

W Wyścigu Nadziei Olimpijskich bardzo dobrze wypadła Daria Adamiak (Victoria), która zajęła trzecie miejsce. - *Jestem zadowolona i bardzo się cieszę z zajęcia trzeciego miejsca. Nie przypuszczałam, że pojadę tak dobrze, gdyż rywalki były mocne, ale systematyczne treningi i mobilizacja naszego trenera Roberta Miklera pozwoliły mi osiągnąć sukces* - mówiła po zawodach Daria Adamiak.

Wśród młodzików szóste miejsce zajął Szymon Krawczyk (UKS Trójka). Tuż za nim finiszował Przemysław Kuświk (Victoria), a dziewiąty był Marcel Musielak (UKS Trójka).

(faf)

Nie ma mocnych

Phytopharm Klęka imponuje w okresie przygotowawczym. W dwóch spotkaniach rozegranych w minionym tygodniu podopieczni Jacka Parusa odnieśli dwa kolejne zwycięstwa. We wtorek pokonali 2:0, beniaminka kaliskiej A-klasy, GKS Żerków, a w piątek wygrali 4:2 z występującym w Poznańskiej Klasie Okręgowej Kłosem Zaniemyśl. W czterech dotychczasowych sparingach klęczanie zanotowali komplet zwycięstw.

W pojedynku z Kłosem długo zanosiło się na przerwanie świetnej passy Phytopharmu. Wyżej notowana drużyna z Zaniemyśla do przerwy prowadziła już 2:0. Po zmianie stron klęczanie odpłacili się jednak przeciwnikowi z nawiązką. Strzelili cztery bramki (dwie z rzutów karnych) i ostatecznie wygrali 4:2.

W meczu z GKS-em Żerków długo zanosiło się na bezbramkowy remis. Żerkowianie, którzy tym spotkaniem rozpoczynali przygotowania, byli bardzo blisko wywalczenia korzystnego wyniku. Dopiero w ostatnich minutach stracili dwie bramki i Phytopharm mógł cieszyć się z kolejnego sukcesu. GKS za to kilka dni później pokonał 3:1 Wisłę Borek zdecydowanie poprawiając nastroje swoich sympatyków. **(faf)**

PHYTOPHARM KLĘKA – GKS ŻERKÓW 2:0 (0:0)

SKŁAD

Phytopharm - (I połowa): M. Szczepański - M. Pilarczyk, M. Fleszar, J. Nyczke, D. Wrzalik - T. Antkowiak, K. Zawacki, J. Wolski, M. Parus - K. Oczkowski, M. Bryll
(II połowa): M. Szczepański - Ł. Matuszak, D. Pilarczyk, D. Szybiak, Sz. Mazur - Sz. Pawełczyk (77. D. Wrzalik), W. Kiełb, T. Antkowiak (74. J. Wolski), Ł. Pilarczyk - K. Oczkowski (74. M. Bryll), Ł. Zawacki

GKS Żerków: D. Wieliński, M. Stawicki, H. Grzebyszak, B. Kuzdżal, M. Konieczka, J. Żukrowski, T. Wita, J. Jaśkowiak, P. Dutkowiak, R. Wojtysiak, P. Grzesiak, A. Maciejowski, T. Ratajczak

BRAMKI

1:0 - **Łukasz Pilarczyk** (83.)
2:0 - **Wojciech Kiełb** (86.)

KŁOS ZANIEMYŚL – PHYTOPHARM KLĘKA 2:4 (2:0)

SKŁAD

Phytopharm - (I połowa): M. Szczepański - M. Pilarczyk, Ł. Stawicki, Ł. Pilarczyk, D. Wrzalik - Ł. Zawacki, K. Zawacki, J. Wolski, M. Stamierowski - K. Oczkowski, M. Bryll
(II połowa): D. Szybiak - Ł. Matuszak, M. Fleszar, Ł. Stawicki, D. Wrzalik - M. Parus, K. Zawacki, J. Wolski (79. Ł. Pilarczyk), Ł. Zawacki (56. Sz. Pawełczyk) - K. Oczkowski, M. Bryll

BRAMKI

1:0 - (6.)
2:0 - (35.)
2:1 - **Krzysztof Zawacki**, z rzutu karnego (47.)
2:2 - **Krzysztof Zawacki** (56.)
2:3 - **Michał Bryll**, z rzutu karnego (82.)
2:4 - **Marcin Parus** (90.)

Fot. Przemysław Szeszuła

Phytopharm Klęka w czterech dotychczasowych sparingach odniósł komplet zwycięstw

GAZETA Jarocińska
Nakład: 10.000 egz.
IZBA WYDAWCÓW PRASY

ADRES REDAKCJI
63-200 Jarocin, ul. Wolności 1a
tel./fax (62) 747-37-60, 747-15-31
e-mail: redakcja@jarocinska.pl
www.jarocinska.pl

REDAKTOR NACZELNY
Piotr Piotrowicz
p.piotrowicz@jarocinska.pl

I Z-CA REDAKTORA NACZELNEGO
Aleksandra Pilarczyk
a.pilarczyk@jarocinska.pl

II Z-CA REDAKTORA NACZELNEGO
Anna Legowicz-Gogołkiewicz
a.gogolkiewicz@jarocinska.pl

SEKRETARZ REDAKCJI
Jacek Kaliszan
j.kaliszan@jarocinska.pl

GMINA JAROCIN
Bartosz Nawrocki, b.nawrocki@jarocinska.pl
POWIAT JAROCIŃSKI
Anna Konieczna, a.konieczna@jarocinska.pl
RELIGIA, KULTURA
Lidia Sokowicz, l.sokowicz@jarocinska.pl
GMINA KOTLIN
Elżbieta Rzepczyk, e.rzepczyk@jarocinska.pl
GMINA NOWE MIASTO, ZDROWIE, REPORTAŻ
Anna Kopras-Fijołek, a.fijolek@jarocinska.pl
GMINA ŻERKÓW, GOSPODARKA
Anna Konieczna, a.konieczna@jarocinska.pl
INTERNET, MULTIMEDIA
Karol Górski, k.gorski@jarocinska.pl
DZIAŁ SPORTOWY
Przemysław Szeszuła, p.szeszula@jarocinska.pl
WSPÓŁPRACUJĄ:
Grażyna Cychnerska, Piotr Ignasiak, Iwona Nowicka, Franciszek Tomczak, Paweł Witwicki

GRAFIKA, SKŁAD I ŁAMANIE
(62) 749-86-46
Dariusz Fijołek
d.fijolek@jarocinska.pl
Beata Frąckowiak-Piotrowicz
b.piotrowicz@jarocinska.pl
Barbara Dzierla
b.dzierla@jarocinska.pl

DZIAŁ REKLAMY
Jarocin, ul. Wolności 1a
tel. (62) 747-47-47
Artur Antczak (508/318-922)
a.antczak@jarocinska.pl
Angelika Włodarczyk (509/082-772)
a.wlodarczyk@jarocinska.pl
Paulina Horbacz

DZIENNIKARZ DYŻURNY
(62) 749-86-49, 500/191-014

BIURO OGŁOSZEŃ
Jarocin, Rynek 21 (wejście od ul. Mickiewicza), tel. (62) 505-30-00
czynne od poniedziałku do piątku 8.00 - 16.00

PUNKTY PRZYJMOWANIA OGŁOSZEŃ
Jaraczewo, ul. Kaliska 4A, tel. (62) 740-80-68
Kolin, Sklep Przemysłowy, M. Łyskawka, ul. Rymarkiewicza 1G
Nowe Miasto, ul. Poznańska 40, tel. (61) 287-43-78
Żerków, Księgarnia, ul. Rynek 7, tel. (62) 740-31-31

ADMINISTRACJA: Justyna Kurzawa, tel. (62) 749-86-40

KOLPORTAŻ: Jarosław Jerzyński, tel. (62) 749-86-40

DRUK: Drukarnia AGORA S.A., 64-920 Piła, ul. Krzywa 35

WYDAWCA
Południowa Oficyna Wydawnicza Sp. z o.o.
Jarocin, ul. Wolności 1a

PREZES WYDAWNICTWA
Piotr Piotrowicz

SEKRETARIAT
Karolina Piechalak (62) 747-15-31
k. piechalak@jarocinska.pl

Redakcja nie odpowiada za treść reklam, ogłoszeń, rubryki „Listy". Anonimów nie publikujemy. Materiałów nie zamówionych nie zwracamy. Zastrzegamy sobie prawo skracania i adiustacji tekstów oraz zmiany ich tytułów. Wykorzystanie i rozpowszechnianie redakcyjnych materiałów publicystycznych wymaga zgody wydawcy.

ZAPOWIEDZI SPOTKAŃ

Niedziela • 5 sierpnia ➤ 16.00

GRYF WEJHEROWO

JAROTA HOTEL JAROCIN

Oficjalna prezentacja Jaroty

Oficjalna prezentacja drużyny Jaroty Hotel Jarocin przed sezonem 2012/2013 odbędzie się w środę, 1 sierpnia o godz. 18.30 na jarocińskim stadionie. Zapraszamy wszystkich kibiców. Będzie okazja spotkania się z piłkarzami, a także możliwość porozmawiania z działaczami i trenerem Januszem Niedźwiedziem.

Inauguracja ligi

W najbliższą niedzielę, spotkaniem z beniaminkiem II ligi - Gryfem Wejherowo piłkarze Jaroty zainaugurują rozgrywki ligowe. Początek spotkania w Wejherowie o godz. 16.00.

JAROTA HOTEL JAROCIN – KS POLKOWICE 1:2 (0:1)

SKŁAD

Jarota Hotel: Dariusz Brzostowski (70. Szymon Dutkiewicz) - Sebastian Kamiński (46. Iwan Małczanow), Igor Skowron (46. Krzysztof Czabański), Piotr Garbarek, Mateusz Śliwa - Hubert Nawrocki (46. Michał Grobelny), Łukasz Białożyt (71. Patryk Cierniewski) - Adrian Owczarek, Karol Danielak, Tobiasz Kupczyk - Damian Mikołajczyk

BRAMKI

0:1 - Dawid Wacławczyk (30.)
0:2 - Damian Szczepaniak (67.)
1:2 - **Adrian Owczarek** (78.)

JAROTA HOTEL JAROCIN – UNIA SWARZĘDZ 6:0 (3:0)

SKŁAD

Jarota Hotel: Dariusz Brzostowski (68. Szymon Dutkiewicz), Sebastian Kamiński, Krzysztof Czabański, Piotr Garbarek (55. Igor Skowron), Mateusz Śliwa (66. Iwan Małczanow), Łukasz Białożyt (66. Patryk Cierniewski), Michał Grobelny, Adrian Owczarek (46. Michał Stachurski), Hubert Nawrocki, Tobiasz Kupczyk, Karol Danielak (75. Bartosz Kieliba)

BRAMKI

1:0 - **Karol Danielak** (3.)
2:0 - **Tobiasz Kupczyk** (10.)
3:0 - **Łukasz Białożyt** (38.)
4:0 - **Tobiasz Kupczyk** (51.)
5:0 - **Sebastian Kamiński** (66.)
6:0 - **Karol Danielak** (70.)

WYNIKI RUNDY WSTĘPNEJ PUCHARU POLSKI

Kotwica Kołobrzeg - Bałtyk Gdynia	0:0 k. 5:4
Sokół Ostróda - Świt Nowy Dwór	1:0
Luboński KS - Nielba Wągrowiec	3:1
Chrobry Głogów - **Miedź Legnica**	1:2
Legia II Warszawa - Bogdanka II Łęczna	2:1
Łysica II Bodzentyn - Pogoń Siedlce	5:1
Górnik Wałbrzych - GKS Tychy	2:0
Limanovia - Garbarnia Kraków	2:1
Ruch Zdzieszowice - Tur Turek	2:1
Wigry Suwałki - Chojniczanka Chojnice	2:2 k. 6:5
Puszcza Niepołomice - **Okocimski KS**	2:2 k. 4:5
Pelikan Łowicz - Zagłębie Sosnowiec	3:2
Stomil Olsztyn	wolny los
Sokół Aleksandrów	wolny los

ZESTAWIENIE PAR I RUNDY PUCHARU POLSKI (1 aierpnia)

Limanovia Limanowa - Piast Gliwice
Wigry Suwałki - Termalica Bruk-Bet Nieciecza
Luboński KS - GKS Katowice
Sokół Ostróda - Ruch Radzionków
Pelikan Łowicz - Kolejarz Stróże
Okocimski KS Brzesko - Polonia Bytom
Miedź Legnica - Dolcan Ząbki
Łysica II Bodzentyn - Wisła Płock
Kotwica Kołobrzeg - Warta Poznań
Ruch Zdzieszowice - Flota Świnoujście
Górnik Wałbrzych - Sandecja Nowy Sącz
Sokół Aleksandrów - Zawisza Bydgoszcz
Legia II Warszawa - KS Polkowice
Stomil Olsztyn - Bogdanka Łęczna
Olimpia Grudziądz - Pogoń Szczecin
Arka Gdynia - Olimpia Elbląg

OGŁOSZENIE

Leśniewscy
Jarocin ul. Powstańców Wlkp. 1 (biurowiec nowej fabryki mebli)
MAT. BUDOWLANE
KOSTKA BRUKOWA
PROMOCYJNE CENY!
OPAŁ KLINKIER
Czynne w godz. 7.00-17.00
sob. 7.00-14.00
kom. 600-600-199

Czas na ligę

Efektownie zakończyli okres przygotowawczy piłkarze Jaroty Hotel Jarocin. W ostatnim sparingu rozgromili 6:0 trzecioligową Unię Swarzędz.

Ogólnie jednak bilans przygotowań nie wypada tak kolorowo. W ośmiu meczach podopieczni Janusza Niedźwiedzia wygrali tylko dwa razy (z Unią i Polonią Środa Wlkp.). Zremisowali bezbramkowo w minimeczu z Korona Kielce oraz pięciokrotnie przegrywali: z Wartą Poznań, Miedzią Legnica, GKS-em Dopiewo, Sokołem Kleczew i KS Polkowice. Odpadli także, po porażce z Chojniczanką, z Pucharu Polski. Trener Janusz Niedźwiedź ogólnie jest zadowolony z przygotowań. - *Wykonaliśmy pracę, którą założyłem. Forma przyszła w odpowiednim momencie* - mówi szkoleniowiec Jaroty. - *Optymizm przed ligą wlało nie tylko spotkanie z Unią, ale też mecz z Koroną Kielce, czy pucharowy z Chojniczanką. Dwa słabsze mecze z Sokołem i Polkowicami nie zmieniły obrazu i wiem, że mój zespół stać na bardzo wiele. Jest dobrze poukładany piłkarsko i jeśli dopisze nam trochę szczęścia, to dobre wyniki przyjdą same* - mówi Niedźwiedź.

Trener musi raczej liczyć, że wyniki przyjdą same, bo na razie kadra wyraźnie się skurczyła. Odeszło pięciu zawodników: Marek Bihun, Grzegorz Mania, Damian Pawlak, Bartłomiej Pawłowski i Krzysztof Bartoszak. Zwłaszcza dwóch ostatnich będzie brakowało. Tylko za Bartoszaka Jarota dostała pieniądze. Warta zapłaci za niego 40 tys. zł (w dwóch ratach). Po fuzji z Płomykiem Koźminiec do drużyny dołączyli Tobiasz Kupczyk i Szymon Dutkiewicz, będący tylko uzupełnieniem, a nie wzmocnieniem składu. Przyszedł także Białorusin Iwan Małczanow, ale na razie nie jest w pełni gotowy do gry na drugoligowym poziomie. - *Tobiasz Kupczyk grał do tej pory w IV lidze i jest bardzo ciekawym zawodnikiem. A do tego jest młodzieżowcem, dzięki czemu mam czterech równorzędnych piłkarzy i mogę nimi rotować w składzie. Ivan Malczanow przyszedł z A-klasy, ale jego umiejętności są wyższe niż na A-klasę. Jednak jeszcze nie jest to piłkarz gotowy w pełni na II ligę. Niemniej będzie przydatny temu zespołowi* - ocenia nowych graczy Janusz Niedźwiedź.

Jarocie brakuje przynajmniej kilku piłkarzy, zwłaszcza napastnika, ale ze względu na finanse, a właściwie ich brak, trudno liczyć, że ktoś jeszcze pojawi się w kadrze, choć próby pozyskania nowych graczy wciąż są czynione.

Finanse to zdecydowanie największy problem, z jakim boryka się klub. Podczas walnego zebrania pojawiła się nawet sugestia, że drużyna może nie przystąpić do rozgrywek. - *Od ponad dwóch miesięcy rozmawiamy z burmistrzem o pieniądzach, które Jarota miała otrzymać na rozpoczęcie nowego sezonu. Uważam, że burmistrz nas albo oszukuje, albo zbywa* - mówił Jan Raczkiewicz. - *Jestem trochę zdziwiony słowami prezesa Raczkiewicza, gdyż byliśmy w ciągłym kontakcie. Rozumiem nerwowość zarządu Jaroty, gdyż to na nich ciąży odpowiedzialność za ten klub* - mówi burmistrz Martuzalski, zapewniając przy tym, że osobiście angażuje się w pozyskiwanie sponsorów.

Jedno jest pewne. Mimo kłopotów Jarota w najbliższą niedzielę zainauguruje kolejny sezon w II lidze.

(faf)

Fot. Przemysław Sawczuk

Po słabym meczu Jarota przegrała z KS Polkowice. - *Może zabraknąć umiejętności, ale nie może brakować charakteru* - skrytykował swój zespół Janusz Niedźwiedź

STANISŁAW MARTUZALSKI
BURMISTRZ JAROCINA

Gmina znajduje się w trudnej sytuacji finansowej i nie może, tak jak w latach poprzednich, wziąć na siebie bezpośrednio ciężaru utrzymania klubu, dlatego zaangażowałem się w rozmowy ze sponsorami. Na dziś mam zapewnienie, że środki będą.

Jestem trochę zdziwiony słowami prezesa Raczkiewicza, które padły na walnym, gdyż byliśmy w ciągłym kontakcie. Rozumiem nerwowość zarządu Jaroty, gdyż to na nich ciąży odpowiedzialność za ten klub.

Być może uda się jeszcze wygospodarować jakieś środki z budżetu gminy, ale w większości będą to środki od firm, sponsorów. Nie mogę powiedzieć jakie to będą firmy, gdyż jest to objęte tajemnicą handlową. Rozmowy są trudne, gdyż kryzys dotyka nie tylko gminę.

OGÓLNOPOLSKA OLIMPIADA MŁODZIEŻY W KOLARSTWIE TOROWYM

Julita z medalem

Julita Jagodzińska wywalczyła brązowy medal Ogólnopolskiej Olimpiady Młodzieży w Kolarstwie Torowym. Zawodniczka Victorii Jarocin zajęła trzecie miejsce w sprincie. Ponadto Julita była piąta na 500 m oraz siódma w keirinie i wyścigu punktowym.

Ogólnopolska Olimpiada Młodzieży w Kolarstwie Torowym rozgrywana była Łodzi. Julita Jagodzińska była jedną z kandydatek do medali i nie zawiodła. We wszystkich konkurencjach, w których startowała zajmowała punktowane miejsca.

Najlepiej spisała się w sprincie (200 m ze startu zatrzymanego). W eliminacjach uzyskała drugi czas. Później wygrała wyścigi w 1/8 finału oraz w ćwierćfinale. W półfinale uległa Marlenie Karwackiej z BCM Nowatex Ziemia Darłowska i w końcu, w walce o trzecie miejsce, pokonała Jagodę Garczarek z GKS-u Tarnowo Podgórne. Mistrzynią Polski została Daria Pikulik (BCM Nowatex).

W drugim swoim starcie (500 m ze startu zatrzymanego) Julita Jagodzińska zajęła piątą pozycję. Zwyciężyła Nikol Płosaj z UKS Jedynka Limaro Kórnik.

Nieco mniej szczęścia zawodniczka Victorii Jarocin miała w keirinie (wyścig za motocyklem). Przypadkowo odpadła w półfinale i musiała zadowolić się startem w finale B, który wygrała zajmując ostatecznie siódme miejsce w Polsce. Złoty medal w tej konkurencji przypadł Marlenie Karwackiej (BCM Nowatex).

Również siódmą lokatę Jagodzińska zajęła w ostatnim swoim starcie - wyścigu punktowym, w którym triumfowała Daria Pikulik.

Brązowy medal w drużynowym sprincie w barwach UKS Jedynka Limaro Kórnik wywalczył Dominik Marciniak. - *U nas nie mieliśmy możliwości wystawienia drużyny, dlatego Dominik został wypożyczony do Kórnika. Limaro miało szansę na medal i ją wykorzystało. Teraz Dominik wraca już do Victorii i będzie reprezentował nasz klub w Górskich Mistrzostwach Polski* - mówi Robert Mikler - trener Victorii.

(faf)

Julita Jagodzińska zdobyła brązowy medal Ogólnopolskiej Olimpiady Młodzieży w Kolarstwie Torowym