My piszemy, że tutaj warto żyć...

Nr 42 (912)
16 października 2012 r.
Od 1990 r.
ISSN 1231-7691
2.50 zł (5% VAT)

www.rzeczkrotoszynska.pl

Rzecz Krotoszyńska

Krotoszyn, Kobylin, Koźmin, Rozdrażew, Sulmierzyce, Zduny, Cieszków, Pogorzela

SKLEP JUBILERSKI
GOLDMAR M.T.
ZAPRASZA DO SKORZYSTANIA Z RABATU!
STRONA 28

Po śmiertelnym wypadku w Dino

WINIEN PRACOWNIK?

Operator wózka widłowego jest podejrzany o nieumyślne spowodowanie śmierci. W lutym br. na terenie zakładu *Dino* w Krotoszynie sprasowany blok makulatury przygniótł 38-letniego kierowcę ciężarówki. Mężczyzna poniósł śmierć na miejscu.

5

ARCHIWUM

Mężczyźnie grozi od 3 do 5 lat więzienia

Orpiszew

Wyszedł z domu i nie wrócił

Policja poszukuje 60-letniego Ryszarda Cegłę, który zaginął prawie dwa miesiące temu. Mężczyzna jest bliżej nieznany mieszkańcom Orpiszewa. Zaginięcie zgłosiła rodzina.

3

Kobylin

Centrum kultury w klasztorze

Parafia pw. Matki Bożej przy Żłóbku bywa w mieście nazywana filarem kultury. Być może dlatego, że w Kobylinie nie działa żaden ośrodek kultury, tak bardzo potrzebny.

8

Sulmierzyce

Park prawie ukończony

Teren przy Domu Kultury na ul. Strzeleckiej zmienia swoje oblicze. Z jednej strony budowany jest park miejski, z drugiej znajduje się boisko *Orlik*. W przyszłym roku powstanie też *grzybek*.

9

Koźmin

Bez rejestracji na telefon

W przychodni *Medyk* nie można zarejestrować się telefonicznie. To nie podoba się pewnej mieszkance Koźmina. Zrezygnowano z tej formy zapisu do lekarzy z powodu kłótni między pacjentami.

13

Powiat krotoszyński

CBA w akcji

Centralne Biuro Antykorupcyjne prowadzi działania w gminie Koźmin i Kobylin. Sprawdza dokumenty u rolników, którzy korzystali z dopłat unijnych i porad biura doradztwa rolniczego. Czy doszło do nieprawidłowości?

18

Krotoszyn

Co z tym Świecą?

Wiesław Świca, prezes spółdzielni mieszkaniowej, dorobił się przez lata rzeszy przeciwników. Bywa niesympatyczny i robi wiele, żeby za takiego go uważać. Niektórzy przekręcają jego nazwisko i nazywają *Świecą*.

26

REKLAMA

Pierwsze urodziny Galerii Ostrovia

W minioną sobotę ostrowska galeria obchodziła pierwsze urodziny. Z tej okazji przygotowała dla klientów mnóstwo atrakcji.

Świętowanie rozpoczęto o 10.00. Na korytarzu przy wejściu ustawiono dwa olbrzymie torty dla 5 tys. osób oraz napoje, którymi częstowano klientów. – *To była jedna z głównych atrakcji. Wypieki wyglądały fantastycznie. Mam nadzieję, że wszystkim smakowały* – komentuje menedżerka galerii, Katarzyna Kucharska.

Organizatorzy dołożyli starań, by tego dnia nikt się nie nudził. W galerii ustawiono trzy sceny, na których przez cały dzień odbywały się występy oraz konkursy. Klienci mogli więc zobaczyć m.in. zapierający dech w piersiach występ iluzjonisty Macieja Pola i pokaz tańca zespołu *Luna Artis*, czy też posłuchać koncertu muzyków z Ameryki Łacińskiej. Swoje umiejętności zaprezentowali na scenie barmani. W przerwach pomiędzy występami odbywały się konkursy dla dzieci. W każdym można było wygrać drobne nagrody. Upominków nie zabrakło również dla starszych uczestników imprezy. Każdy, kto wypełnił anonimową ankietę dotyczącą galerii, otrzymywał w prezencie parasol i kubek. – *Jest bardzo duża frekwencja, co mnie bardzo cieszy* – stwierdziła w trakcie urodzin K. Kucharska.

Największą atrakcją dla klientów była jednak nocna wyprzedaż, która trwała od 19.00 do 24.00. – *Obniżki wynoszą od 20 do 50 procent* – tłumaczyła menedżerka. Promocja okazała się strzałem w dziesiątkę. Wieczorem w galerii pojawiły się tłumy.

Menedżerka bardzo dobrze ocenia cały poprzedni rok funkcjonowania *Ostrovii*: – *Było fantastycznie pod każdym względem. Odwiedziła nas naprawdę spora liczba ludzi – w ciągu roku 3,5 miliona klientów. Jak na taki obiekt, to bardzo dużo.* Dziennie odwiedza galerię od 10 do 15 tys. osób.

Nadchodzący rok zapowiada się równie udanie. – *Zmieni się plan eventowy. W minionym roku robiliśmy wiele imprez, żeby pokazać, że to nie tylko centrum handlowe, ale również miejsce wydarzeń kulturalnych* – poinformowała K. Kucharska. – *W przyszłym nastawimy się bardziej na różnego typu wystawy i konkursy. W maju z siecią „Obi" ruszymy z konkursem, w którym będzie można wygrać wycieczkę na egzotyczną wyspę.*

(aga)

Najodważniejsze dzieci zostały nagrodzone upominkami

A. MARCINIAK

Najmłodsi czuli się jak w bajce wśród balonów, klaunów i baniek mydlanych

A. MARCINIAK

Konkurs dmuchania balonów na czas

REKLAMA

W biznesie potrzebujesz partnera, który rozumie Twoje potrzeby. Dlatego specjalnie z myślą o przedsiębiorcach Peugeot przygotował atrakcyjną ofertę – modele z serii Business Line: 208, 308, 508/508 SW, 3008, 5008 i Partner Tepee, w leasingu 102%! Warto być przedsiębiorcą.

Wersje prezentowane na zdjęciu mogą się różnić od wersji dostępnych w ofercie. Zużycie paliwa w cyklu mieszanym dla serii Business Line – 208: od 3,8 do 4,5 l/100 km, 508 SW: od 4,8 do 7,1 l/100 km, 3008: od 4,8 do 5,0 l/100 km, Partner Tepee: od 4,9 do 7,5 l/100 km. Emisja CO_2 – 208: od 98 do 104 g/km, 508 SW: od 125 do 165 g/km, 3008: od 125 do 130 g/km, Partner Tepee: od 129 do 173 g/km. * Niniejsze propozycje nie stanowią oferty w rozumieniu artykułu 66 Kodeksu cywilnego. Całkowity koszt leasingu 102% jest możliwy do uzyskania przy następujących parametrach: wpłata własna 45%, okres leasingu 2 lata, wykup 19%. Prezentowane informacje zostały podane według stanu na październik 2012 r.

MOTION & EMOTION

PEUGEOT PROFESSIONAL

Peugeot Sztukowski

ul. Wrocławska 27, 62-800 Kalisz
tel. 62 768 15 00, fax 62 768 15 01
sztukowskikalisz@peugeot.com.pl
www.sztukowskikalisz-peugeot.com.pl

Topola Mała 72a, 63-400 Ostrów Wlkp.
tel. 62 735 02 56, fax 62 735 50 84
sztukowski@peugeot.com.pl
www.sztukowski.peugeot.com.pl

Peugeot dla profesjonalistów

ARCHIWUM

Akcja spotkała się z dużym zainteresowaniem przedsiębiorców

Co łączy bankowóz, lawetę i auto do przewozu koni? Wszystkie te pojazdy produkuje koncern Peugeot, który zaprosił niedawno przedsiębiorców na specjalną prezentację swoich możliwości adaptacyjnych.

Zaproszono głównie przedstawicieli różnych branż gospodarki. Podczas imprezy można było zobaczyć sposoby adaptacji samochodów peugeota na potrzeby firm o różnym profilu działania. Były więc samochody dostosowane do potrzeb obsługi różnego rodzaju sklepów, autobusy z 16 miejscami dla pasażerów, a nawet specjalistyczne auta do przewozu koni, bankowóz czy lawety samochodowe.

Szczególnym zainteresowaniem cieszył się wprowadzany na nasz rynek samochód peugeot 208 VAN – pięciodrzwiowy. Każda firma, która kupi ten pojazd, ma możliwość pełnego odliczenia podatku VAT.

Odwiedzający wystawę otrzymali między innymi: kupony rabatowe (serwisowe) na części zamienne, na promocyjne usługi finansowe czy na specjalne warunki zakupu aut z zabudowami specjalistycznymi itp.

Poza tym była możliwość nawiązania kontaktu z osobami specjalizującymi się wykonywaniu zabudów pojazdów.

(erw)

Senat nagrodził koło Knieja

6 października na strzelnicy myśliwskiej w Krotoszynie odbyła się XIII Biesiada Norowców. Podczas imprezy koło łowieckie *Knieja* zostało odznaczone srebrnym Orderem Orła Białego i otrzymało tytuł najlepszego koła w Polsce.

Norowce to psy myśliwskie (zazwyczaj rasy jamnik i foksterier), służące do wypłaszania lisów, kun czy borsuków z nor. Krotoszyńska impreza wyrosła na bazie spotkań myśliwych polujących z norowcami. Od 1999 r., gdy została zainicjowana, z roku na rok rozwija się. – *W tej chwili swoim zasięgiem objęła całą Polskę* – tłumaczy Paweł Lisiak, prezes Koła Łowieckiego nr 3 *Knieja* w Krotoszynie. Przed biesiadą, zorganizowaną w Perzycach (gm. Zduny), podsumowano tegoroczny cykl szkoleniowy dla najlepszych norowców w Polsce. Biesiady mają na celu popularyzowanie pracy z psami. Myśliwi bowiem, gospodarując w obwodach łowieckich, mogą mieć duży wpływ na redukowanie liczebności drapieżników takich jak kuna, lis czy jenot.

P.W.PŁOCIENNICZAK

Paweł Lisiak ze Stanisławem Gorczycą i Andżeliką Możdżanowską

Mariusz Michalski z Konina, właściciel najlepszego norowca, wyłonionego w cyklu szkoleniowych spotkań w Krotoszynie i Białymstoku, otrzymał myśliwski sztucer o wartości 2 tys. 800 zł, a pies *Nemo* z hodowli Króliczy Dół tytuł najlepszego norowca sezonu. Dodatkowo właściciele najlepszego jamnika i najlepszego teriera dostali złote krawatniki o wartości 720 zł każdy. Są to: Paulina Lisiak z Krotoszyna (*Denelli* z hodowli *Annons*) i ww. Mariusz Michalski

Senacka komisja ochrony środowiska, zasobów naturalnych i etyki łowieckiej uznała *Knieję* za najlepsze koło łowieckie w Polsce. *Knieja* otrzymało także jako pierwsze w historii polskie koło łowieckie srebrny Order Orła Białego od Senatu RP. Uroczyste wręczenie orderu miało miejsce na strzelnicy w sobotnie przedpołudnie. Z rąk senatora Stanisława Gorczycy, przewodniczącego parlamentarnego zespołu ds. leśnictwa, ochrony przyrody i tradycji łowieckich, odebrał go Paweł Lisiak, nie kryjąc zadowolenia i dumy. – *Zasłużyliśmy sobie na te wyróżnienia wytrwałą i systematyczną pracą* – komentuje prezes liczącego 50 osób koła. W spotkaniu na strzelnicy w lasach komunalnych Krotoszyna uczestniczyło dwoje senatorów, członków wspomnianego wyżej zespołu: Andżelika Możdżanowska i Leszek Piechota.

Corocznie wybierane są najlepsze prace plastyczne dzieci z terenu miasta i gminy Krotoszyn na temat *Chrońmy zwierzynę drobną*. – *Było to także motto ogólnopolskiego konkursu kół łowieckich, który wygraliśmy* – poinformował P. Lisiak. Ochrona zwierzyny drobnej przed drapieżnikami jest dla krotoszyńskich myśliwych kwestią bardzo ważną. A myśliwi chcą najmłodszym mieszkańcom wpajać wiedzę na temat przyrody leśnej. Dlatego na biesiadę zaproszono nagrodzone i wyróżnione dzieci z opiekunami, a na terenie strzelnicy wystawiono rysunki i prace wykonane różnymi technikami plastycznymi.

Senator Gorczyca pochwalił organizatorów za świetnie przygotowaną biesiadę. – *Jestem pod wielkim wrażeniem, widząc tak dużą plenerową imprezę, podczas której myśliwi integrują się ze społecznością lokalną, młodzieżą i samorządem* – powiedział.

Sebastian Pośpiech

P.W.PŁOCIENNICZAK

Na strzelnicy każdy chciał się pochwalić swoim psem

REKLAMA

Firma **ATC s. c. Wojciech Kaczmarek, Irena Kaczmarek, Daniel Kaczmarek** w ramach realizacji projektu **„Profesjonaliści w branży budowlanej"** zaprasza do wzięcia udziału w **BEZPŁATNYCH** szkoleniach:

- **Operator koparko-ładowarek,**
- **Operator zagęszczarek i ubijaków wibracyjnych,**
- **Operator wózków jezdniowych.**

W projekcie może wziąć udział 400 przedsiębiorców i pracowników ze 160 mikro, małych i średnich przedsiębiorstw z branży budowlanej lub transportowej z woj. wielkopolskiego (sekcja F oraz H PKD 2007), w wieku poniżej 25 lat oraz powyżej 50 lat. Poza kursami uczestnicy otrzymają bezpłatnie badanie lekarskie, materiały szkoleniowe, CD z nagraną e-publikacją dotyczącą równości płci, wyżywienie, jednorazowe podejście do egzaminów, zwrot kosztów dojazdu.

Planowany termin rozpoczęcia zajęć: **30 października 2012, Gostyń**

Bliższe informacje dostępne na stronie: www.atcgrupa.pl lub w ATC s.c., ul. Lipowa 1, 63-800 Gostyń, tel. 65 575 85 00, e-mail: biuro@atcgrupa.pl

PROGRAM REGIONALNY NARODOWA STRATEGIA SPÓJNOŚCI · ATC · Aberos · UNIA EUROPEJSKA EUROPEJSKI FUNDUSZ SPÓJNOŚCI

PROJEKT WSPÓŁFINANSOWANY PRZEZ UNIĘ EUROPEJSKĄ W RAMACH EUROPEJSKIEGO FUNDUSZU SPOŁECZNEGO

Czad – cichy zabójca

Straż pożarna rozdaje czujniki dymu i czadu. Wystarczy zalogować się na stronie internetowej komendy powiatowej, odpowiedzieć na pytania i liczyć na łut szczęścia. *Rzecz* również ma 2 takie urządzenia.

Komenda Powiatowa Państwowej Straży Pożarnej w Krotoszynie uczestniczy w projekcie unijnym, który ma na celu rozbudowę systemu bezpieczeństwa w Wielkopolsce. Jedno z działań w ramach akcji polega na rozdawaniu czujników dymu i czujników tlenku węgla (czadu) przez strażaków. W województwie rozdanych zostanie 7.300 takich urządzeń. Komendzie powiatowej PSP w Krotoszynie przydzielono 152 *czujki* dymu i 25 *czujek* czadu. Od 9 października sa one losowane i nadal będą, aż do wyczerpania zapasów. Pierwszymi szczęśliwcami zostali: Elżbieta Herka z Koźmina Wlkp. (czujka dymu) i Krzysztof Olbrzymek z Krotoszyna (czujka czadu). Wyniki będą dostępne w internecie pod adresem http://www.krotoszyn.psp.wlkp.pl. Kto nie ma internetu, może wypełnić formularz na kartce i wrzucić go do skrzynki w komendzie.

ARCH/WLM

Elżbieta Herka odbiera czujnik dymu z rąk komendanta PSP Mariusza Przybyła

Cichy zabójca

– *W sezonie grzewczym w naszym kraju z powodu zatrucia czadem ginie co roku kilkadziesiąt osób* – przypomina tragiczne statystyki mł. bryg. Tomasz Niciejewski, zastępca komendanta powiatowego PSP w Krotoszynie. Na 19 pożarów w budynkach mieszkalnych powstałych w 2011 r. w powiecie krotoszyńskim, w 11 przypadkach przyczyną powstania ognia było nieprawidłowe użytkowanie urządzeń grzewczych. – *Czad ulatniał się podczas jednego z tych pożarów* – dodaje Niciejewski. Czad, zwany cichym zabójcą, jest gazem bezwonnym i bezbarwnym, a zatem całkowicie niewykrywalnym dla zmysłów człowieka. Jego działanie jest jednak bardzo niszczące. – *Blokuje dostęp tlenu do organizmu, powodując spustoszenie lub nawet szybką śmierć* – mówi T. Niciejewski.

Zbyt szczelne okna

Główną przyczyną zatruć czadem są zbyt szczelne okna. Trzeba zapewnić stały dopływ świeżego powietrza do paleniska oraz swobodny odpływ spalin. W tym celu należy uchylać lub rozszczelniać okna. Nie wolno też zasłaniać kratek wentylacyjnych. Warto często wietrzyć pokoje. No i sprawdzajmy szczelność przewodów kominowych i je czyśmy. Nie można bagatelizować duszności, bólów i zawrotów głowy, wymiotów, przyspieszenia czynności serca i oddychania. To mogą być sygnały zatruciu czadem. – *Trzeba jak najprędzej wynieść na zewnątrz osobę, która ma takie objawy* – wyjaśnia T. Niciejewski. Natychmiast wietrzymy też pomieszczenie. No i wzywamy lekarza.

Wygraj czujkę!

Dobre, atestowane *czujki* czadu i dymu kosztują od 60 do ok. 100 zł. Warto w nie zainwestować, ale można też je wygrać w naszym konkursie. Aby mieć szansę na wygraną, trzeba odpowiedzieć na jedno pytanie, wypełnić kupon i dostarczyć go do redakcji do 26 października. Wyniki podamy 30 października.

Sebastian Pośpiech

Kupon konkursowy

PYTANIE: Jak nazywa się silnie trujący gaz zwany potocznie czadem?

. . . . . .

IMIĘ I NAZWISKO

. . . . . .

. . . . . .

ADRES/NR TEL.

Kierująca toyotą wymusiła pierwszeństwo

P. NISKIEWICZ

Oboje kierowców ambulans zabrał do szpitala

Dwie osoby trafiły do krotoszyńskiego szpitala po zderzeniu volkswagena golfa i toyoty yaris. Do zderzenia doszło 8 października w godzinach popołudniowych na skrzyżowaniu ulic Stawnej i Wincentego Witosa w Krotoszynie.

Wypadek zdarzył się o 16.30. Kierująca toyotą yaris mieszkanka Kobylina nie udzieliła pierwszeństwa przejazdu volkswagenowi golfowi i doprowadziła do zderzenia z tym samochodem. Kierujący autami zostali przewiezieni do szpitala. Byli trzeźwi. Sprawczynię wypadku policja ukarała mandatem w wysokości 250 zł.

Strażacy z krotoszyńskiej Jednostki Ratowniczo–Gaśniczej i straży ochotniczej ustalili, że w zdarzeniu udział brały cztery osoby. Natychmiast po przybyciu na miejsce przystąpili do udzielania pierwszej pomocy kobiecie z toyoty yaris, której założyli specjalny kołnierz. Gdy dojechała karetka pogotowia ratunkowego, osoby poszkodowane przekazano pod opiekę ratowników medycznych. Lekarz podjął decyzję o zabraniu do szpitala obojga kierowców.

Działania śledczych i strażaków na miejscu wypadku trwały jeszcze prawie półtorej godziny.

(popi)

W naszym konkursie można wygrać darmowe tankowanie paliwa za 50 zł na stacji *Moya* w Krotoszynie. Każda osoba, która odbierze z redakcji *Rzeczy* naszą nową naklejkę i przyklei ją na tylnej szybie swojego samochodu, będzie miała szansę na wygraną. Szczęśliwego właściciela tego auta zapraszamy w najbliższy piątek po odbiór kuponu.

(red.)

Komentarze do naszych tekstów i tego, co niesie życie

Sąd zostanie zlikwidowany

Spokojnie, sąd zostaje i nie trzeba będzie jeździć na sprawy do Ostrowa, a będzie mniej etatów, to chyba lepiej. A może wolicie większą administrację, dyrektorów, zastępców itd. Lepiej ciąć.

eugeniusz

Jak tak głosował poseł Orzechowski, nie teraz gdy występuje przed publicznością, ale jak głosował, gdy było głosowanie nad ustawą. Można sprawdzić w stenogramach sejmowych.

234@

Czekają na odszkodowania

Pani sołtys ma rację! To nie tylko zniszczone pola, ale ciężki sprzęt wożący ziemię, piach i inne kruszywa pozarywał także jezdnię, widać to w okolicach krzyżówki. Dodatkowo mijające się ciężarówki naruszyły pobocza drogi, totalnie je dewastując (przykład koło numeru 15). Nie wspomnę o bocianach, które uwiły gniazdo we wsi, ale po *nalocie* ciężkiego sprzętu na wieś je opuściły.

zawiedziony projektem JAWNIK

Rolnicy mają rację, nie można komuś czegoś zabierać, a potem nie wypłacać pieniędzy lub przeciągać wypłaty w nieskończoność. Widziałem drogę między wierzbami przy polderze. Tam się nie da przejechać. Ogromne koleiny po ciężkim sprzęcie. Widać, że nikt się nie przejmuje ludźmi.

sąsiad

W *Mahle* tłoki idą na urlopy

Ale frajerzy, takie kryzysy są już prawie co rok;) Zwalniają tylko tych, co maja na Sanpro albo Ekon umowy, a reszta jest rzucana tam, gdzie jest robota. Nie wiecie, jak jest, nie przeżywajcie...

mahlee

Prawda jest taka, że ten nasz Krotoszyn powoli umiera! Małe sklepy padają, fabryki i zakłady pracy są zamykane. Z dnia na dzień na ulicach widać coraz więcej meneli, którzy stoją na rogu sklepu spożywczego przy ul.Rynek/Piastowska lub w parku; coraz wiecej osób można zobaczyć przy koszach na śmieci, w których szukają puszek, niedopałków, a nawet pożywienia... Strach pomyśleć, co to będzie dalej!

Domo

Ludzie, o czym wy piszecie! *Mahle* nie upada, praca jest, tylko trzeba mieć chęci ruszyć du..ę i się znajdzie. Czy myślicie, że Krotoszyn kończy się na *Mahle?* Ktoś wspomniał o *Dino*, tak to prawda, tam praca jest i ciągle przyjmują, aktualnie można zobaczyć, powiększają znów magazyn.

Krotosz

Tę rubrykę redagujemy, wykorzystując listowne, telefoniczne i wybrane internetowe opinie Czytelników. Redakcja nie ponosi odpowiedzialności za ich treść.

Porównaj ceny paliw

Ceny paliw z 15 października na wybranych stacjach w Krotoszynie i powiatach sąsiednich

	Pb 95	Pb 98	ON	LPG
Benice, Okrężna 20	5,88 zł	–	5,78 zł	–
Jarocin, Wojska Polskiego 32	5,71 zł	5,84 zł	5,64 zł	2,71 zł
Krotoszyn, ul. Tartaczna	5,88 zł	5,98 zł	5,78 zł	–
Krotoszyn, ul. Magazynowa	5,94 zł	–	5,89 zł	2,79 zł
Krotoszyn, ul. Koźmińska 60	5,99 zł	6,10 zł	5,89 zł	2,89 zł
Krotoszyn, ul. Chwaliszewska	–	–	–	–
Milicz, ul. Poprzeczna 6	5,89 zł	5,99 zł	5,79 zł	2,85 zł
Ostrów, ul. Krotoszyńska 179	5,89 zł	5,95 zł	5,74 zł	2,85 zł

Ogromne topole zostały ścięte i wywiezione w marcu tego roku

Gmina okrada mieszkańców?

Bożena Ryba żąda od gminy Krotoszyn rozliczenie sprawy drewna z prawie 30 drzew wyciętych na jej działce.

By wybudować polder zalewowy w Osuszy, krotoszyński magistrat musiał zająć część prywatnych terenów. W zamian za to właściciele mają otrzymać odszkodowania.

Jedna z takich działek należała do Bożeny Ryby. Na jej polu rosło 25 topól i 2 wierzby. Wszystkie posadzone kilkadziesiąt lat temu przez ojca. – *To były naprawdę duże drzewa. Po wycięciu drewna opałowego wyszło ponad 300 kubików. Według cennika, który mi podali w nadleśnictwie, tyle drewna jest warte 45 tys. zł netto* – mówi B. Ryba. – *Chciałam je sprzedać, miałam już nawet kupca. Ale gmina powiedziała, że ono do niej należy i weźmie drewno razem z polem. Myślałam, że mi za to zapłacą.*

Kilka miesięcy temu na teren budowy wjechały ciężkie maszyny, ścięły drzewa i wywiozły. Pani Bożena nie dostała za drewno pieniędzy. I nie wygląda na to, że w najbliższej przyszłości dostanie. Gmina twierdzi bowiem, że drzewa rosły na jej terenie. – *Według naszych dokumentów i map te drzewa rosły na działce, którą zajęliśmy pod budowę polderu* – informuje Franciszek Marszałek z urzędu. Kobieta nie poddała się i zaczerpnęła opinii u niezależnego geodety. – *Specjalista z Bełchatowa stwierdził, że wszystkie te drzewa były poza terenem zajętym przez urząd i należały do mnie. Mam na to świadków. Ale gmina się upiera przy swoim* – mówi. Jakiś czas temu wysłała do Urzędu Miejskiego pismo. Nie otrzymała odpowiedzi. – *Nie wiem, co dalej z tym będzie. Ludzie powiedzą: głupia kobieta, najpierw oddała, a teraz za tym lata. Ale to przecież masa pieniędzy.*

45 tys. zł netto

tyle było warte drzewo zajęte przez gminę

F. Marszałek tłumaczy: – *Jest tu spór, bo ta pani uważa, że drzewa rosły na jej terenie. Staramy się to wyjaśnić. Z granicami działek różnie bywa, to nie jest coś, czego można być pewnym na sto procent. Jeżeli się okaże, że byliśmy w błędzie, będziemy z tą panią prowadzić dalsze rozmowy.* **(aga)**

Wypadek w Dino

Operator sprawcą tragedii?

W lutym na terenie magazynów *Dino* w Krotoszynie doszło do śmiertelnego wypadku. Na kierowcę samochodu ciężarowego spadł sprasowany blok makulatury. Zarzut nieumyślnego spowodowania śmierci usłyszał operator wózka widłowego. Na razie nie ma aktu oskarżenia.

Prokuratura Rejonowa w Krotoszynie przez ponad pół roku prowadziła śledztwo w celu wyjaśnienia okoliczności zdarzenia. Na terenie zakładu przeprowadzono wizję lokalną, mającą na celu odtworzenie przebiegu wypadku. Magazyny skontrolowała też Państwowa Inspekcja Pracy. Nie wiadomo, z jakim wynikiem, bowiem kierownik ostrowskiego oddziału Tomasz Kozłowski nie chciał udzielać informacji w tej sprawie.

Kilka dni temu śledczy wydali postanowienie. – *Najpierw przesłuchano wszystkich świadków i wykonano czynności wyjaśniające* – informuje rzecznik prasowy Prokuratury Okręgowej w Ostrowie Wlkp., Janusz Walczak. – *Operatorowi postawiono zarzut, że na terenie firmy, podczas wykonywania załadunku na samochód ciężarowy sprasowanych kostek makulatury, kontynuował go, gdy w strefie zagrożenia znajdował się kierowca samochodu. Przez to nieumyślnie doprowadził do osunięcia się makulatury, która spadła z naczepy na kierowcę, powodując u niego szereg uszkodzeń ciała, m.in. głowy. Doprowadziło to do jego zgonu.* Czyn operatora zakwalifikowano jako przestępstwo. Za nieumyślne spowodowanie śmierci grozi kara od 3 do 5 lat pozbawienia wolności.

Jak jednak informuje J. Walczak, pracownik *Dino* jest podejrzanym, bo aktu oskarżenia nie wydano. – *Najpierw konieczne jest uzyskanie uzupełniającej opinii biegłego* – mówi. – *Co prawda znaczna większość podejrzanych, bo aż 93 procent, zostaje potem oskarżonymi, ale ta sprawa jest jeszcze w toku. Wyjścia mogą być tylko dwa: albo podejrzany zostanie uniewinniony, albo oskarżony.*

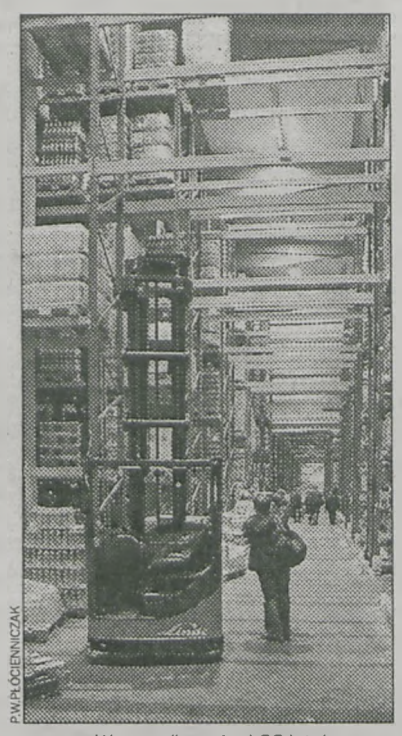

W wypadku zginął 38-letni mieszkaniec gminy Czarnków

Przypomnijmy: do tragicznego wypadku doszło 17 lutego br. na terenie centrum logistycznego firmy *Dino* przy ul. Ostrowskiej w Krotoszynie. 38-letni kierowca samochodu ciężarowego (mieszkaniec gminy Czarnków) został podczas załadunku przygnieciony kilkusetkilogramowym balem makulatury i poniósł śmierć na miejscu. **(aga)**

Telegraf

Krotoszyn. Ośrodek Kultury otrzymał z Narodowego Centrum Kultury dotację w wysokości 44 tys. zł na realizację projektu *Dla sztuki duś enter! Edukacja artystyczna*. Partnerami ośrodka będzie 5 szkół z Krotoszyna i z gminy. **STOP.**

Krotoszyn. W Orpiszewie trwa modernizacja dachu budynku Wiejskiego Domu Kultury. Prace powinny się zakończyć do połowy listopada. **STOP.**

Krotoszyn. 16 października o 18.30 w stołówce Szkoły Podstawowej nr 8 odbędzie się zebranie Rady Osiedla nr 5. Może na nie przyjść każdy mieszkaniec, który chce zgłosić jakiś problem. **STOP.**

Krotoszyn. W sobotę 20 października w *Galerii Krotoszyńskiej* od godz. 12.00 do 18.00 odbędzie się *Dzień Puzzli*. Galeria zaprasza wszystkich mieszkańców z dziećmi. Moc atrakcji i konkursów gwarantowana. **STOP.**

Rozdrażew. Zakończył się przetarg na rozbudowę kanalizacji sanitarnej na ul. Sportowej. Jako najkorzystniejszą wybrano ofertę firmy Henryka Juskowiaka z Nowej Wsi, opiewającą na 98 tys. zł. Prace powinny zakończyć się do końca roku. **STOP.**

Krotoszyn. 26 października w *Galerii Krotoszyńskiej* zorganizowane zostaną małe targi pracy pn. *Spacer po zawodach*. Uczestniczyć w nich będą przedstawiciele różnych zawodów. Współorganizatorem jest Punkt Pośrednictwa Pracy w Krotoszynie. **STOP.**

Skazany za gwałt wniósł apelację

39-letni Andrzej K. z Kobylina został przez sąd uznany winnym gwałtu na 14-letniej koźminiance i skazany na 5 lat pozbawienia wolności. Mężczyzna wniósł jednak apelację od wyroku.

Rozprawa sądowa odbyła się 5 września w kaliskim Sądzie Okręgowym w Kaliszu. Została utajniona, podobnie jak uzasadnienie wyroku. Rzeczniczka sądu, Ewa Głowacka-Andler, po procesie poinformowała, że sąd uznał Andrzeja K. winnym gwałtu na nieletniej. W trakcie zdarzenia mężczyzna był pod wpływem alkoholu, miał 0,96 promila w wydychanym powietrzu. – *Użył przemocy i wykorzystał bezbronność nieletniej* – powiedziała nam sędzia Głowacka-Andler.

Kilka dni temu skazany złożył apelację od wyroku kaliskiego sądu. – *Prześlemy tę sprawę do sądu apelacyjnego w Łodzi* – informuje sędzia Jerzy Nowakowski. – *Łódzka placówka wyznaczy termin rozprawy apelacyjnej.*

WRACAMY DO TEMATU RK

Do gwałtu doszło 3 marca br. w Kobylinie. 14-letnia koźminianka, jak dowiedzieliśmy się nieoficjalnie, przebywała wtedy w domu swojego chłopaka. Zdarzenie miało miejsce podczas jego nieobecności. Poszkodowana trafiła potem do szpitala, gdzie przeprowadzono obdukcję i pobrano wymazy. Podczas śledztwa Andrzej K. był osadzony w areszcie. **(aga)**

Zaginął orpiszewianin

Policja poszukuje 60-letniego Ryszarda Cegłę, który zaginął prawie dwa miesiące temu. Mężczyzna jest bliżej nieznany mieszkańcom Orpiszewa, gdyż przyjechał do tej wsi pół roku temu.

Jak informuje rzecznik prasowy krotoszyńskiej policji Włodzimierz Szal, mężczyznę ostatni raz widziano 28 sierpnia, kiedy wyjeżdżał autobusem z Orpiszewa. Do dnia dzisiejszego nie wrócił. Według rysopisu zaginiony ma prawie 190 cm wzrostu i waży około 90 kg. Mężczyzna ma duże uszy, lekko zaznaczony nos, pełne uzębienie, niebieskie oczy i proste włosy koloru ciemny blond, jednak już siwiejące. Szczególnym znakiem jest blizna pourazowa o długości około 1,5 cm na lewej stronie czoła. – *Często ubiera się w spodnie typu dżinsy, koszulę oraz kurtkę* – informuje W. Szal. Policja prosi o kontakt każdego, kto dysponuje jakimikolwiek informacjami mogącymi przyczynić się do ustalenia miejsca pobytu zaginionego.

O mężczyźnie niewiele wiedzą mieszkańcy Orpiszewa. Większość z nich w ogóle go nie zna. Sołtys Robert Chmielarz przyznaje, że Ryszard Cegła rzadko był we wsi widywany. – *Ja nigdy w życiu nie miałem okazji z nim rozmawiać* – mówi. – *Wiem na jego temat niewiele.* Wyjaśnia, że mężczyzna przyjechał do Orpiszewa dopiero pół roku temu. Wcześniej mieszkał w Gdyni. – *On stąd pochodzi.* Po śmierci jego rodziców ktoś musiał się zająć domem w Orpiszewie. Przez pewien czas robiła to siostra zaginionego, obecnie mieszka jednak we Wrocławiu. Potem zadanie przejął od niej Ryszard. – *I od kilku miesięcy to on zajmował się domem* – tłumaczy sołtys. – *To właśnie jego siostra zgłosiła zaginięcie. Nic więcej na temat tej sprawy nie wiem. Nie była u nas jeszcze policja.*

Ostatni przypadek zaginięcia w naszym powiecie miał miejsce w listopadzie zeszłego roku. 19-letnia Aleksandra Wosiek z Wałkowa (gm. Koźmin) wyszła wieczorem z domu i nie wróciła. W poszukiwania zaginionej zaangażowała się policja z całej Wielkopolski. Dziewczynę znaleziono dopiero tydzień później, w północnej części naszego województwa – w Złotowie. **(aga)**

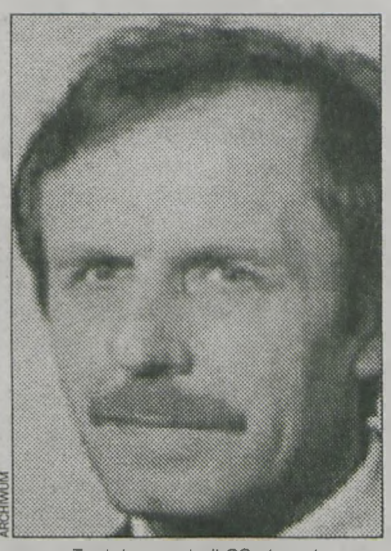

Zaginiony wsiadł 28 sierpnia do autobusu i wyjechał z Orpiszewa

Samorządowcy i politycy nie poddają się w walce o uratowanie Sądu Rejonowego w Krotoszynie. Włodarze gmin ze starostą powiatu wystosowali pismo do premiera Donalda Tuska.

Szukają furtki, by pozostawić sąd

WRACAMY DO TEMATU RK

Jak pisaliśmy tydzień temu, minister sprawiedliwości Jarosław Gowin podpisał rozporządzenie w sprawie reorganizacji 79 małych sądów, w tym sądu w Krotoszynie. A więc 1 stycznia 2013 r. sąd w Krotoszynie stanie się wydziałem zamiejscowym sądu ostrowskiego. Konkrety nie są jeszcze znane, ale wiadomo, że część kompetencji zostanie przeniesiona właśnie do Ostrowa. Bardzo możliwe, że mieszkańcy, żeby załatwić niektóre sprawy, będą musieli jeździć do sąsiedniego powiatu.

9 października w krotoszyńskiej siedzibie Polskiego Stronnictwa Ludowego przy ul. Kobylińskiej odbyła się konferencja prasowa na ten temat.

ARCHIWUM

W województwie wielkopolskim zlikwidowano najwięcej sądów, bo aż 13

Konferencja ws. sądu

Senator Andżelika Możdżanowska (PSL) zaprosiła na konferencję wszystkich włodarzy gmin powiatu krotoszyńskiego oraz starostę Leszka Kulkę. Obecni byli również radny wojewódzki Franciszek Marszałek oraz przewodniczący rady powiatu, Stanisław Szczotka. Wszyscy jednym głosem mówili, że są przeciwni decyzji ministra Gowina, podobnie zresztą jak spora część środowiska parlamentarnego oraz prawniczego. Możdżanowska podparła się słowami prezesa Sądu Najwyższego, który wyraził negatywną opinię o rozporządzeniu i stwierdził, że nie przyczyni się ono do lepszej organizacji sądów. Mało zasadne są również pozostałe argumenty ministra Gowina, ponieważ oszczędności z tytułu reorganizacji trudno jest się dopatrzyć, a kryteria skuteczności czy dostępności dla obywateli są w przypadku Krotoszyna zupełnie nietrafione. – *Ta decyzja szkodzi samorządom i obywatelom. Dla mnie jest to realizacja ambicji pana ministra* – stwierdziła senator Możdżanowska. – *Jako samorządowiec przychylam się do tego, że sąd powinien zostać w Krotoszynie* – powiedział burmistrz Sulmierzyc, Piotr Kaszkowiak.

F. Marszałek zauważył, że w województwie wielkopolskim zlikwidowano najwięcej sądów, bo aż 13. Dla przykładu w mazowieckim 6, a małopolskim 4. – *Czym Wielkopolska zasłużyła sobie na takie wyróżnienie?* – ironizował. – *Jeden człowiek porą nocną, może zaspany, coś podpisuje i podejmuje decyzję, że będą oddziały zamiejscowe.* Zdaniem Marszałka do ministra Gowina nie docierają ani argumenty obywateli, ani samorządowców, ani nawet specjalistów.

Jak to odkręcić?

PSL oraz Krajowa Rada Sądownictwa skierowały do Trybunału Konstytucyjnego wnioski o zbadanie zgodności z Konstytucją RP rozporządzenia ministra. Ich zdaniem jest to zbyt daleko idąca ingerencja w ustrój sądów, ponieważ takie decyzje mogą zapadać tylko poprzez ustawy.

Ponadto PSL zebrało 150 tys. podpisów pod obywatelskim projektem ustawy, która została skierowana przez marszałek sejmu do pierwszego czytania, co musi nastąpić jeszcze w tym roku. Istnieje więc szansa na uchwalenie ustawy wymieniającej siedziby wszystkich sądów przed wejściem w życie rozporządzenia Gowina. Uniemożliwiłoby to reorganizację sądów.

Inną możliwością jest ingerencja Rady Ministrów. Zgodnie z Konstytucją RP, na wniosek premiera rząd może uchylić rozporządzenie ministra. Z takim apelem wystąpił do Donalda Tuska szef PSL Waldemar Pawlak.

Włodarze gmin powiatu krotoszyńskiego oraz starosta zredagowali wspólne pismo do premiera Donalda Tuska. Podnoszą w nim argumenty za anulowaniem rozporządzenia, a więc pozostawieniem sądu w Krotoszynie. – *Jako powiat krotoszyński walczymy jak lwy* – mówi inicjator wniosku, Leszek Kulka.

Maria Polak

Zduny

Ciekawy projekt

Zdunowski zespół szkół rozpoczął nowy projekt *Świat wartości*. Realizacja programu odbędzie się za pomocą różnych form pracy uczniów, takich jak chociażby teatr, dyskusja czy warsztaty.

Od września w zdunowskim zespole szkół prowadzony jest nowy projekt edukacyjno-wychowawczy *Świat wartości*, przybliżający dzieciom temat wartości uniwersalnych, m.in. takich jak sprawiedliwość, szacunek, uczciwość.

– *Projekt realizowany będzie m.in. na godzinach wychowawczych, a w klasach młodszych na wybranych lekcjach, ale również na innych zajęciach – zależnie od możliwości. Wykorzystamy różnorodne formy pracy, np. wykład, dyskusję, pracę z tekstem, odgrywanie scenek, happeningi, warsztaty. W realizację programu włączą się świetlica szkolna i biblioteka. Każda wartość będzie hasłem przewodnim przez trzy miesiące* – informuje dyrektor szkoły, Andrzej Hejdysz.

Jego zdaniem należy dzieci wprowadzać w świat wartości poprzez świadome nauczanie postaw moralnych, a także własnym przykładem: – *Swoją postawą pokazujmy dzieciom, co to znaczy okazywać innym szacunek czy przyjaźń i jak dokonywać mądrych wyborów.* **(szyn)**

Comenius w czwórce już ruszył

Uczniowie krotoszyńskiej Szkoły Podstawowej nr 4 są już po pierwszych zajęciach związanych z europejskim programem partnerskim *Comenius*, na który szkoła otrzymała dofinansowanie w wysokości 15 tys. euro.

Przypomnijmy: *Comenius* to program edukacyjny, który powstał z inicjatywy Wspólnoty Europejskiej. W ramach dwuletniego projektu uczniowie *czwórki* będą uczestniczyli w zajęciach muzycznych, plastycznych, sportowych i tanecznych, powiązanych tematycznie z właściwą ich krajom kulturą i tradycją. Dzielenie się rezultatami tej pracy pozwoli uczniom na lepsze poznanie kultury europejskiej.

We wrześniu uczniowie *czwórki* przygotowali krótkie filmy w języku angielskim i niemieckim z informacjami o sobie, o rodzinie, ulubionych zajęciach i hobby. – *Kolejnym etapem będzie nagranie piosenki o tematyce zimowej i jednej zwrotki kolędy „Cicha noc". W listopadzie cztery nauczycielki wyjadą do Hanoweru, gdzie spotkają się z nauczycielami ze szkół niemieckich, angielskich, fińskich i włoskich biorących udział w projekcie. Wyjazd ma na celu wymianę doświadczeń, jak również monitorowanie i ocenę postępów projektu* – mówi jego koordynatorka, Ewa Kotala-Kluba.

Krotoszyńska szkoła jest jedną z 40 na 114 startujących szkół z Wielkopolski, które otrzymały dofinansowanie. Pieniądze zostaną wykorzystane na zakup m.in. tablicy interaktywnej, kamery, aparatu oraz wyjazdy nauczycieli do szkół partnerskich. **(szyn)**

ARCHIWUM

Nauczyciele biorący udział w projekcie w szkole w Buxton (Anglia)

Pieniądze na przedszkola

Senator Andżelika Możdżanowska z PSL przedstawiła podczas konferencji w Krotoszynie nowelizację ustawy o systemie oświaty. – *Samorządy dostaną na przedszkola 320 mln zł* – stwierdziła nie bez satysfakcji.

Do budżetów samorządów od września 2013 roku będą wpływały z budżetu państwa dotacje na każdego przedszkolaka. Na najbliższy rok szkolny zaplanowano kwotę 320 mln zł, ale jak zapewnia Andżelika Możdżanowska, z roku na rok będzie więcej. – *Jest to mniejsza kwota, niż proponowaliśmy, ale i tak jesteśmy zadowoleni* – powiedziała na wtorkowej konferencji prasowej w Krotoszynie.

Samorządy wcześniej nie otrzymywały takich funduszy na przedszkola. Inicjator nowego rozwiązania, czyli PSL, wnioskował o miliard złotych na ten cel. Ostatecznie minister Jacek Rostowski zaproponował 320 mln zł.

Znowelizowana ustawa przewiduje również zmniejszanie opłat za przedszkola, jakie ponoszą rodzice. Teraz maluchy spędzają w nich 5 godzin bezpłatnie, a każda kolejna godzina jest opłacana zgodnie z uchwałami podjętymi przez gminy (w niektórych gminach to prawie 4 zł za godzinę). Od najbliższego roku za każdą z następnych dwóch godzin rodzice będą musieli zapłacić maksymalnie po złotówce, zaś w następnych latach liczba godzin za złotówkę będzie się zwiększać. Od września 2015 roku wszystkie będą co najwyżej w tej cenie.

Ponadto w planach jest zwiększanie dostępności przedszkoli dla najmłodszych dzieci. Od września 2014 r. każde dziecko czteroletnie będzie miało prawo do edukacji przedszkolnej, a od 2016 roku – również trzyletnie. Od 1 września 2013 r. w szczególnych przypadkach do przedszkoli będą mogły być przyjmowane także dwulatki.

Maria Polak

Najnowsze informacje z Koźmina i gminy

Stronę redaguje:
Agnieszka Marciniak
tel. 62 725 33 54

rzecz Koźmińska

W skrócie

ZAZ pięć lat później. Minęło już pięć lat, odkąd Zakład Aktywności Zawodowej w Koźminie rozpoczął swoją działalność. Jak dyrekcja firmy ocenia ten czas? Jakie ma plany na przyszłość?

Czytaj na str. 12

Notatnik

21 września uczniowie trzecich klas technikum z Zespołu Szkół Ponadgimnazjalnych odwiedzili *Agro Show* w Bednarach, gdzie mieli okazję przetestować w pracy nowe maszyny i urządzenia rolnicze. Wyjazd miał na celu poszerzenie wiedzy o rolnictwie i architekturze krajobrazu.

26 września koźmiński magistrat rozstrzygnął przetarg na remont poddasza komunalnego budynku przy ul. Wiatrolika 5, kilka miesięcy temu zniszczonego przez pożar. Wykonawcą inwestycji została firma *Usługi Ogólnobudowlane* Piotra Chudego z Krobi. Zadanie pochłonie 81 tys.

7 października uczniowie Szkoły Podstawowej nr 3 wraz z rodzicami, dziadkami oraz rodzeństwem wzięli udział w rajdzie rowerowym. Najpierw zebrali się na boisku, skąd pod eskortą policji wyruszyli do wigwamu w Skałowie. Tam na rowerzystów czekała gorąca herbata i grillowana kiełbasa.

Od 19 do 21 października potrwa w sali sportowej finał ogólnopolskiego turnieju o puchar przewodniczącej Rady Głównej KS LZS w piłce ręcznej kobiet i mężczyzn. Zawody rozpoczną się w piątek o 15.30 rozgrywkami eliminacyjnymi. W sobotę o 15.00 odbędzie się uroczyste otwarcie, po czym przyjdzie czas na półfinały. Finały zaplanowano na niedzielę.

Szkoła Podstawowa nr 1 w Koźminie kupiła w zeszłym roku szkolnym tablicę interaktywną. Sprzęt umieszczono w nowej sali językowo-informatycznej. Uczniowie placówki korzystają z niej obecnie podczas lekcji języka angielskiego.

Referendum odrzucone

Kilkanaście dni temu poznański sąd administracyjny odrzucił protest koźminian, którzy poskarżyli się na negatywną decyzję rady powiatu w sprawie referendum o wznowienie działalności oddziału opieki średnioterminowej w Koźminie.

W lutym rada powiatu odrzuciła wniosek społecznego komitetu obrony tzw. małego szpitala o zwołanie referendum. Powołana przez nią komisja doszukała się w nim bowiem trzech błędów – braku wyznaczenia pełnomocnika koźminian, nieumieszczenia w ogólopolskiej gazecie ogłoszenia o chęci zwołania referendum oraz niezasadnej formuły pytania referendalnego.

Koźminianie złożyli w sądzie administracyjnym zażalenie na decyzję rady. Ten wydał właśnie decyzję w tej sprawie. Niekorzystną dla koźminian, bo odrzucającą ich protest. – *Rozprawa się odbyła 3 września* – informuje przedstawicielka społecznego komitetu obrony szpitala, Jolanta Cyunczyk. Jak tłumaczy, w kwestii pełnomocnictwa sąd uznał rację koźminian. – *Odrzucono ten zarzut rady. Podałam przecież moje pełnomocnictwo. Brak informacji w prasie ogólnopolskiej sąd też mógłby zaakceptować. Gdy wytłumaczyłam, że artykuły o referendum systematycznie ukazywały się w prasie lokalnej, sędzia stwierdziła, że można by to uznać.* Przychylnej opinii koźminianie nie otrzymali jednak w przypadku pytania referendalnego. Sąd jednoznacznie określił, że jest nieprawidłowe. – *Stwierdzono, że nie można do niczego obligować władz* – wyjaśnia dalej J. Cyuczyk.

Koźminianie wystąpili teraz z prośbą o pisemne uzasadnienie decyzji sądu. Nie wiedzą jednak, czy będą składali apelację. – *Musimy to solidnie przemyśleć. Jestem zawiedziona, że rok pracy poszedł na marne. Dziwne jest dla mnie, że nie liczy się fakt, iż 7 tys. osób chce referendum, a liczą się tylko dwa nieodpowiednie słowa albo zła formuła pytania* – podsumowuje J. Cyunczyk.

(aga)

ARCHIWUM

Jacek Zawodny i Jolanta Cyunczyk

Europejski Dzień Języków

26 września obchodzony jest Europejski Dzień Języków, ustanowiony 11 lat temu przez Radę Europy. Tego dnia w Zespole Szkół Ponadgimnazjalnych im. Józefa Marcińca odbył się uroczysty apel.

Hasło tegorocznych obchodów brzmiało: *Granice mojego języka są granicami mojego świata* (Ludwig Wittgenstein).

Uczniowie ZSP doskonale wiedzą, jak istotna w dalszym życiu, pracy i karierze jest znajomość języków obcych. W sondażu przeprowadzonym wśród uczniów z okazji obchodzonego dnia młodzież szkolna jednogłośnie stwierdziła, że warto uczyć się języków. Jego wyniki przedstawiono na apelu w formie wizualizacji, co szczególnie spodobało się uczniom.

Obchody Europejskiego Dnia Języków w koźmińskiej szkole obfitowały w różnego rodzaju konkursy i zabawy. Zorganizowano m.in. turniej *Jeden z dziesięciu*, prowadzony przez jednego z uczniów. Uczestnicy odpowiadali na pytania sprawdzające znajomość języka niemieckiego oraz angielskiego. Pytania dotoczyły różnych dziedzin, np. polityki, muzyki, sportu, historii. Zwyciężył Patryk Urny, pierwszoklasista z technikum.

Na apelu ogłoszono też wyniki konkursu plastycznego na temat języków obcych. Pierwsze miejsce zajęła Weronika Adamiak z IV kl. Zwycięzcy otrzymali dyplomy oraz nagrody.

– *Uczniowie chętnie uczą się języków obcych. Mają motywację, ponieważ wiedzą, że znajomość języków zaprocentuje w przyszłości* – mówi nauczycielka języka niemieckiego i zarazem jedna z organizatorek EDJ, Dorota Parysek-Raś.

Językowe święto obchodzono w koźmińskim ZSP po raz drugi i wiadomo, że zajmie ono stałe miejsce w kalendarzu imprez szkolnych. Zorganizowały je nauczycielki języków obcych – Joanna Marcisz, Dorota Parysek–Raś i Nadieżda Lubiszewska, wespół z uczniami. Promowanie nauki języków obcych to postawa godna naśladownictwa, bo ich znajomość jest podstawą do zdobycia ciekawej pracy, poczucia niezależności i pokonania bariery, jaka powstaje, gdy nie możemy się porozumieć z osobą obcojęzyczną.

Liliana Trawińska

ARCHIWUM

Językowe święto obchodzono po raz drugi

ARCHIWUM

Pierwszoklasiści zostali tego dnia pełnoprawnymi uczniami

Rocznica nadania imienia szkole nr 1

Szkoła Podstawowa nr 1 im. Strajku Dzieci Koźmińskich obchodziła 28 września dziesiątą rocznicę nadania imienia. Pierwszoklasiści zostali pasowani na uczniów.

Impreza rozpoczęła się Mszą św., odprawioną przez ks. biskupa kaliskiego Teofila Wilskiego w asyście miejscowego ks. proboszcza Zygmunta Lewandowskiego. Następnie odbył się szkolny apel. Przypomniano w nim wydarzenia sprzed ponad wieku, kiedy dzieci z tej szkoły stanęły w obronie ojczystego języka, sprzeciwiając się niemieckim nauczycielom. W uroczystości uczestniczyli członkowie rodzin uczestników strajku dzieci koźmińskich z lat 1906/1907, uczniowie i ich rodzice, nauczyciele. Przybył także burmistrz Maciej Bratborski oraz jego zastępca Jarosław Ratajczak.

W myśl staropolskiego obyczaju przybyli na uroczystość goście zostali przywitani przed dyrektorkę Bożenę Kulkę chlebem. Miało to związek także z realizowanym przez SP nr 1 w tym roku szkolnym projektem edukacyjnym *Od ziarenka do bochenka*, mającym uświadomić dzieciom, jak wiele pracy trzeba wykonać, aby z ziarenka zboża powstał chleb. – *Dzięki uprzejmości koźmińskich piekarni dzieci poznały etapy wypiekania chleba oraz obejrzały ekspozycję dawnego sprzętu piekarniczego* – mówi Bożena Kulka.

Niezwykle ważnym elementem uroczystości było pasowanie pierwszoklasistów na uczniów.

Spotkanie zakończył poczęstunek.

Liliana Trawińska

Marcin Szyndrowski. Tel. 782 722 685

KOBYLIN

Kabarety w Kuklinowie

7 października w Kuklinowie odbył się konkurs kabaretowy dla amatorów *Kawoły i skecze najlepsze w powiecie*. Wystąpiło 9 wykonawców, ocenianych przez pięcioosobowe jury.

Na scenie zaprezentowali się: *Tey, Pela* z Krobi, *Na Fali* i Wiktoria Wojciechowska z tej samej miejscowości, *Babiniec* z Rozdrażewa, *EWG* (Ekipa Wesołych Gawędziarzy) z Doruchowa, *Lutogniewianki* z Lutogniewa, Paweł Pałaszewski ze Szprotawy, *Kabaret Cioci Lucyny* z Łagiewnik i Zygmunt Drzażdżyński z Jutrosina.

W kategorii kabaretów pierwsze miejsce zajął zespół *EWG*, plasując się przed *Kabaretem Cioci Lucyny* i *Babińcem*.

Natomiast w kategorii wykonawców indywidualnych pierwsze miejsce przypadło Wiktorii Wojciechowskiej, która okazała się minimalnie lepsza od Pawła Pałaszewskiego i Zygmunta Drzażdżyńskiego.

Po przeglądzie odbyła się zabawa taneczna. Organizatorem imprezy było w ramach projektu *Z folklorem i kabaretem po gościnnej Wielkopolsce* stowarzyszenie *KuKLINów*.

(szyn)

Kulturalne centrum przy klasztorze

Kobylińska parafia pw. Matki Bożej przy Żłóbku bywa w mieście nazywana filarem kultury. Być może dlatego, że w Kobylinie nie działa żaden ośrodek kultury, tak bardzo potrzebny.

ARCHIWUM

Ojciec Serafin Sputek, jak przystało na franciszkanina, chwali Boga nie tylko słowem, ale i śpiewem

W ciągu roku szkolnego i w czasie wakacji parafia oferuje dzieciom i młodzieży szeroki wachlarz zajęć. – *Poprzez wszelkiego rodzaju działania staramy się, by dzieciom i młodzieży ukazać bogactwo wartości duchowych i kultury chrześcijańskiej. Dzieje się to wszystko dzięki zaangażowaniu ludzi świeckich, którym bardzo dziękuję za tworzenie tu atmosfery domu. Bo Kościół ma być naszym domem* – mówi proboszcz, o. Serafin Sputek.

Udało się zorganizować wiele imprez, m.in. pikniki dla dzieci w dniu św. Klary, św. Franciszka czy Dniu Dziecka, cotygodniowe spotkania przy grach i zabawach, konkursy, koncerty, wycieczki, pielgrzymki. – *Organizujemy też spotkania dla młodych ludzi zainteresowanych życiem zakonnym, festyny rodzinne, kiermasze adwentowe i wiele innych. W naszym kościele, któremu patronuje Matka Boża przy Żłóbku, co roku budowana jest ogromna szopka na Boże Narodzenie. Odbywają się przy niej specjalne nabożeństwa dla różnych grup. Szczególnie polecam nabożeństwa dla małżeństw i rodzin w pierwsze soboty miesiąca. Przybywają do nas małżeństwa z różnymi problemami, a szczególnie te, które proszą o potomstwo. Dopóki będę proboszczem, wspólnie z parafianami będziemy kontynuować to, co się sprawdziło i jeszcze bardziej przybliżyło do Kościoła* – kontynuuje proboszcz.

Dodaje, że po remoncie kościoła parafia planuje zorganizować w Kobylinie festiwal piosenki religijnej. Podobne festiwale cieszyły się w latach 90. ogromną popularnością w niedalekim Miliczu.

– *Dziękuję moim kochanym parafianom za modlitwę, za wsparcie i zrozumienie, za każdy gest dobroci. Niech Matka Boża przy Żłóbku i św. Franciszek prowadzą nas na drogach naszej wiary, byśmy kiedyś mogli spotkać się w Niebie* – kończy o. Serafin.

(szyn)

O. Serafin Sputek

Urodził się 30 czerwca 1977 r. w Rybniku. Przez wiele lat był ministrantem w rodzinnej parafii w Rudziczce. Zawsze chciał zostać księdzem. Gdy na jego drodze stanęli franciszkanie, zafascynował się życiem św. Franciszka z Asyżu. Jest i kapłanem, i franciszkaninem. Jego cel to wypełnianie woli Pana Boga na wzór św. Franciszka.

Sebastian Pośpiech. Tel. 607 344 423

ROZDRAŻEW

Amatorzy pokazali co umieją

Publiczność nie nudziła się, obserwując trzygodzinny koncert

W niedzielę 7 października w Rozdrażewie odbył się V Przegląd Amatorskiej Twórczości Artystycznej. W świetlicy przy urzędzie gminy zaprezentowali się lokalni twórcy w każdym wieku.

Na wzór poprzednich czterech edycji na wystawie można było podziwiać prace lokalnych artystów-amatorów. Publiczność oglądała dzieła malarskie i rysunkowe, fotografie, hafty, biżuterię, a także wyroby z gliny i ze słomy. Nie zabrakło również kwiatów z bibuły, obrazów wypalanych w drewnie czy papierowej wikliny i kowalstwa artystycznego.

W programie artystycznym swoje talenty zaprezentowali członkowie Klubu Seniora *Aktywni*, Zespół Ludowy *Studzianna*, Zespół Biesiadno-Chóralny *Tuchorzacy* oraz Dagmara Juskowiak i Dariusz Rupociński.

Debiutujący w roli konferansjerów Milena Duda oraz Szymon Poczta przeprowadzili krótką rozmowę z młodą pisarką z Rozdrażewa Karoliną Król. Ta 16-letnia uczennica krotoszyńskiego Liceum Ogólnokształcącego napisała książkę *Cukierek albo psikus*. Profesjonalnie wydana pozycja literacka nie jest pierwszym dziełem pisarskim Karoliny. Wcześniej dość dużo napisała do szuflady i publikowała próbki swoich możliwości w internecie.

Program artystyczny, na który przyszło ponad 100 osób, rozbawił publiczność. Nikt nie mógł czuć się znudzony, choć wszystko trwało ponad 3 godziny. Po koncercie dyrektorka biblioteki w Rozdrażewie, Alicja Banaszek, wręczyła wszystkim artystom amatorom podziękowania i upominki.

A na sam koniec imprezy pojawił się tort, którym poczęstowano uczestników i widzów. Rozbawionej publiczności do tańca przygrywał zespół *Studzianna*. Wszyscy opuszczali salę w doskonałych humorach.

W zeszłym roku przykładowo na scenie swoje talenty gimnastyczne, wokalne i taneczne zaprezentowała młodzież z Zespołu Szkół Publicznych w Nowej Wsi. Natomiast podczas wernisażu wystawy gościnnie wystąpił zespół tańca ludowego *Krotoszanie*.

Impreza zorganizowana przez Gminną Bibliotekę Publiczną i Urząd Gminy w Rozdrażewie nabiera rozmachu.

(popi)

Łukasz Cichy. Tel. 605 106 594

ZDUNY

Dotacja na szkołę

Samorząd Zdun pozyskał dofinansowanie na realizację projektu *Indywidualizacja procesu nauczania w klasach I-III Szkół Podstawowych w Gminie Zduny.*

Projekt wdrażany jest w ramach programu operacyjnego *Kapitał Ludzki – Wyrównywanie szans edukacyjnych uczniów z grup o utrudnionym dostępie do edukacji* oraz *zmniejszanie różnic w jakości usług edukacyjnych*.

Projekt wdrażany będzie w obecnym roku szkolnym (od września 2012 do czerwca 2013). Wezmą z nim udział szkoły podstawowe z terenu gminy Zduny, czyli Szkoły Podstawowej w Zdunach (z zespołu szkół) oraz placówki oświatowej w Baszkowie. W zajęciach uczestniczyć będzie 220 uczniów, a czas trwania dodatkowych, dydaktycznych lekcji to łącznie 1320 godzin. Będą tam dzieci ze specyficznymi trudnościami w pisaniu i czytaniu, a także z ryzykiem dysleksji, z trudnościami w zdobywaniu umiejętności matematycznych, z zakresu logopedii, gimnastyki korekcyjnej, dzieci z zaburzeniami komunikacji społecznej, a także dzieci szczególnie uzdolnione. W ramach projektu obie szkoły zostaną wyposażone w nowoczesny sprzęt i pomoce dydaktyczne.

(toldo)

ŁCICHY

O dotacji poinformował na sesji Rady Miejskiej wiceburmistrz Zdun Dariusz Obal

Maria Polak. Tel. 609 398 693 SULMIERZYCE

Park ku końcowi, grzybek za rok

Teren przy Sulmierzyckim Domu Kultury nabiera charakteru. Z jednej strony budowany jest park miejski, z drugiej znajduje się boisko *Orlik*. W przyszłym roku powstanie też *grzybek*.

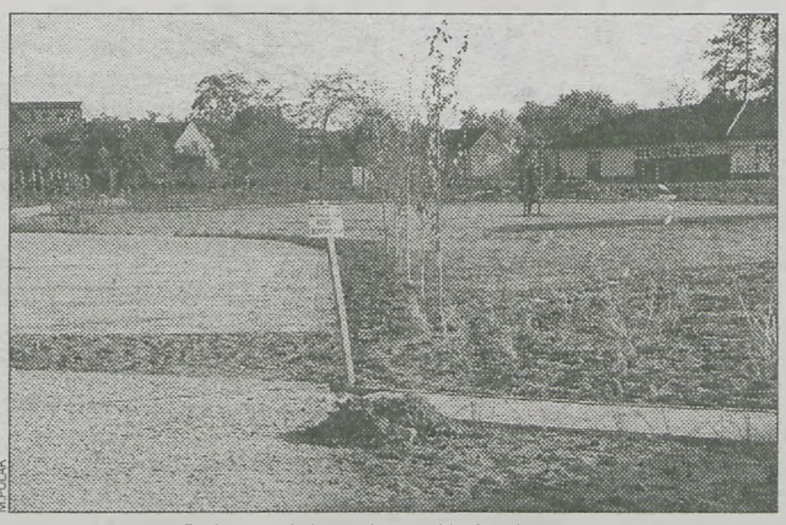
M.POLAK

Radni narzekają na zbyt wąskie ścieżki w parku

Park jest budowany zgodnie z projektem. Wykonawca, firma *Mal-Pol* z Krotoszyna, która prace rozpoczęła w czerwcu br., ma czas do końca października. Nie ma obaw o nieterminowe wykonanie zadania, pozostały tylko niektóre nasadzenia. – *Może nawet uda się zakończyć wszystko wcześniej* – mówi sekretarz miasta, Karina Błaszczyk.

Radni podczas jednej z sesji narzekali na zbyt wąskie ich zdaniem alejki parkowe, niektórzy żartowali, że powstaje park dla singli, a matki z wózkami nie będą mogły się minąć. Nie wprowadzono jednak żadnych zmian w projekcie. Jak powiedział burmistrz Piotr Kaszkowiak, wiązałoby się to ze zmianą dokumentacji, ponieważ w przypadku projektów dotowanych ze środków unijnych, tak jak tutaj, zachowanie reguł i terminów jest niezbędne. Sekretarz Karina Błaszczyk dodała, że zmiana pociągnęłaby za sobą dodatkowe koszty, na co miasta nie stać.

Z drugiej strony domu kultury, przy niedawno wybudowanym *Orliku*, w przyszłym roku stanie tzw. grzybek. Radni uznali, że to dobry pomysł, ponieważ w mieście nie ma podobnych obiektów. Obok *grzybka* będzie tablica z informacją turystyczną. Koszt całego zadania to 80 tys. zł. Miasto otrzyma dofinansowanie unijne w wysokości 25 tys. zł, resztę trzeba będzie wyłożyć z budżetu. Początkowo inwestycja miała być realizowana w tym roku, jednak z powodu braku środków przesunięto termin. Obecnie przygotowywana jest dokumentacja, potem konieczne będzie uzyskanie pozwolenia na budowę. Wówczas zostanie ogłoszony przetarg.

Kolejnym zadaniem, które ma poprawić wizualnie teren przy *Orliku* (naprzeciwko *grzybka*), jest jego utwardzenie. Wstępnie mówiono o budowie targowiska, ale na razie Sulmierzyce podejmą starania o dotację zewnętrzną na utwardzenie placu. Jak mówi burmistrz, chodzi o to, by nie zamykać sobie drogi. Targ z tygodnia na tydzień robi się coraz mniejszy, a wpływy do budżetu stają się coraz niższe. Nie ma pewności co do przyszłości samego targowiska, natomiast utwardzony i zadbany plac bardzo się przyda. – *Miejsce to będzie spełniało wiele funkcji, może służyć do organizacji imprez czy jako parking* – wyjaśnia Karina Błaszczyk. Obecnie w budżecie zabezpieczono 20 tys. na przygotowanie projektu. Cała inwestycja byłaby finansowo trudna do udźwignięcia przez miasto.

(pol)

Sebastian Pośpiech. Tel. 607 344 423 POGORZELA

Obiecujący rejs

Na początku października w Zespole Szkół Ogólnokształcących i Zawodowych w Pogorzeli odbyło się symboliczne przyjęcie uczniów klas pierwszych.

Impreza przygotowana została w konwencji marynarskiej: sala sportowa przeistoczyła się w żaglowiec z fantazją kierowany przez dwóch kapitanów – Filipa Kokocińskiego i Gniewomira Nowaka (uczniów z klas maturalnych). Dla pierwszoklasistów (majtków) przygotowano wiele konkurencji sportowych i umysłowych, w których rywalizowali – ze zmiennym szczęściem – ze starszymi kolegami (wilkami morskimi). Należało wykazać się siłą podczas przeciągania liny czy pojedynku z piratami, znajomością marynarskiego rzemiosła (wykonywanie skomplikowanych węzłów), sprawnościami wędkarskimi (łowienie sztucznych ryb), a także umiejętnościami intelektualnymi i językowymi (podczas rozszyfrowywania przysłów w alfabecie Morse'a). Choć nie zawsze nowicjuszom udawało się pokonać uczniów ze starszych klas, to zabawa była wyśmienita, o czym dobitnie świadczyły gromkie brawa i entuzjazm widowni.

ARCHIWUM

Pasowano pierwszoklasistów

Kulminacyjnym punktem marynarskiej imprezy był rytuał pasowania. Tym razem w rolę kapitana wcielił się sam dyrektor Jarosław Adamczak, który pokaźnym piórem dotknął ramienia każdego pierwszoklasisty, oficjalnie mianując go uczniem ZSOiZ w Pogorzeli.

– *My, nauczyciele, jesteśmy tutaj po to, by rzucać wam – jeżeli będzie taka potrzeba – to ratunkowe koło, które jest niezbędnym elementem wyposażenia każdego okrętu. Wszystkim uczniom, szczególnie tym z klas pierwszych, życzę miłej i bezpiecznej żeglugi, obfitującej w interesujące przygody i doświadczenia. Dobrze wykorzystujcie pomyślne wiatry, docierajcie do pięknych portów, unikajcie skał i niebezpiecznych wirów* – metaforycznie podsumował uroczystość pasowania dyrektor Adamczak.

Alfred Siama

Hanna Banaszak. Tel. 62 725 33 54 KOŹMIN

Postoją za darmo, ale tylko godzinę

Ponieważ strefa płatnego parkowania obowiązuje tylko na rynku, ulice sąsiadujące z centrum miasta notorycznie są zawalone autami. By rozwiązać ten problem, radni postanowili wprowadzić ograniczenie parkowania na czas do jednej godziny.

W czerwcu 2009 r. na koźmińskim rynku wprowadzono strefę płatnego parkowania. Przez to kierowcy pouciekali w pobliskie uliczki, które przez całe dnie są zastawione są samochodami, na co skarżą się mieszkańcy. Radni od kilku miesięcy zastanawiali się, jak rozwiązać problem. Propozycji było wiele, od wprowadzenia całkowitego zakazu parkowania, poprzez ograniczenie postoju, aż do poszerzenia strefy płatnego parkowania. Żaden z nich nie znalazł jednak jednogłośnego poparcia wśród radnych.

Na niedawnym posiedzeniu komisji rady miasta burmistrz zdecydował się w końcu zaprezentować radnym projekt uchwały, zgodnie z którym na przyrynkowych ulicach ma obowiązywać ograniczenie postoju na czas do jednej godziny. – *Dyskusji na ten temat było wiele. Ale myślę, że warto wypróbować tę metodę* – skomentował projekt jego pomysłodawca, radny Janusz Burdziąg. Nie wszyscy go poparli. Radny Bogdan Jędrzejak stwierdził, że przepis będzie nieegzekwowalny. – *Kierowca przestawi auto w inne miejsce i znowu będzie stał. Kto tego będzie pilnował? Tam powinien być całkowity zakaz parkowania. Ta uchwała pozostanie martwa* – krytykował. – *Parkingowy nie będzie przecież stał godzinę na rynku, a godzinę gdzie indziej. To bez sensu.* J. Burdziąg stwierdził na to, że od egzekwowania przepisów jest policja. – *Jak ludzie dostaną mandaty, to będą się pilnować.* Burmistrz Maciej Bratborski dodał: – *Znam miejsca, gdzie obowiązuje podobny przepis, a sami mieszkańcy pilnują jego przestrzegania.* Wypowiedział się również radny Henryk Staniewski. – *Możemy spróbować, a jak się okaże, że rzeczywiście przepis jest martwy, to go zmienimy.* Radny B. Jędrzejak nie dał się jednak przekonać i zaproponował, by na tych kilku ulicach wprowadzić całkowity zakaz parkowania. – *Od godziny 9.00 do 17.00 w dni powszednie i od 9.00 do 13.00 w soboty* – mówił. Jego wniosek nie zyskał jednak poparcia radnych, którzy przyjęli projekt burmistrza. Siedem osób zagłosowało za, cztery przeciwko, a jeden radny wstrzymał się od głosu. Przepis będzie obowiązywał na ul. Kilińskiego, Kościelnej, Przyjemskich i Wiatrolika.

(aga)

Żegnają się z „bruklinem"

W minionym tygodniu ruszył remont drogi w Cegielni (gm. Koźmin Wlkp.). W prace zaangażowali się też mieszkańcy wsi. Czekali na ten moment prawie sto lat, dlatego z chęcią pomagają, wywożąc prywatnym sprzętem ziemię i kamienie. Inwestycja obejmuje 600 metrowy odcinek łączący Cegielnię z Grębowem w gm. Rozdrażew.

Brooklyn to oczywiście jeden z okręgów Nowego Jorku, a określeniem „bruklin" mieszkańcy Cegielni nazywali odcinek drogi z bruku. W minioną środę rozpoczął się jej remont. Żegnamy się więc z naszą starą, stwarzającą problemy nawierzchnią – mówi sołtys wsi, Sławomir Szyszka. – *Z całego serca dziękuję wszystkim mieszkańcom, którzy pomagają w pracach. Od kilkudziesięciu lat własnymi siłami i materiałami od gminy sami naprawialiśmy tę drogę.*

H.BANASZAK

Od listopada mieszkańcy wsi będą jeździć po gładkim asfalcie

Wykonawca inwestycji, firma *Marzyński* z Jarocina, zobowiązał się zakończyć wszystkie prace w połowie listopada. A wyremontowany zostanie prawie 600-metrowy odcinek łączący Cegielnię z Grębowem. Podczas robót mieszkańcy muszą uzbroić się w cierpliwość, bo czekają ich pewnie niedogodności. – *Są one chwilowe, wyznaczyłem objazd drogą obok stawu. Prace na odcinku gminnym powinny zakończyć się do ostatniego października, natomiast na odcinku powiatowym – do połowy listopada* – kończy sołtys Cegielni.

Przypomnijmy: połowę kosztów inwestycji, czyli 100 tys. zł, pokrywa Urząd Marszałkowski ze środków przeznaczonych na prace związane z ochroną, rekultywacją i poprawą jakości gruntów rolnych. Po 65 tys. przekazały na ten cel starostwo powiatowe oraz koźmiński magistrat.

Nie wszystkim radnym podobało się takie rozwiązanie. Krytycznie do inwestycji odniósł się radny Tomasz Chudy (gmina Zduny), który stwierdził, że w dobie oszczędzania starostwo nie powinno wydawać pieniędzy na drogę w Cegielni. A z drugiej strony zauważył, iż w gminie Zduny jest wiele ważniejszych dróg powiatowych, które wymagają natychmiastowego remontu.

(hana)

Rok Wiary rozpoczęty

ARCHIWUM

Biskup Janiak zaprasza do odwiedzania Sanktuarium Świętego Józefa

***Dziękujemy Ci, Ojcze nasz, za wiarę i za nieśmiertelność,* pod takim hasłem będziemy przeżywać w naszej diecezji ustanowiony 11 października – w 50 lat od rozpoczęcia Soboru Watykańskiego II – *Rok Wiary*.**

Na podstawie listu apostolskiego Benedykta XVI, *Porta Fidei*, biskup Edward Janiak sformułował pisemne propozycje i wskazania do przeżywania tego czasu konkretnie w naszej Diecezji.

Przesłanie

Cele *Roku* zostały określone jako *nawrócenie się do Jezusa Chrystusa i odkrycie wiary, która powinna uczynić wszystkich wierzących wiarygodnymi i radosnymi świadkami Zmartwychwstałego Chrystusa w świecie współczesnym* – czytamy w liście biskupa kaliskiego.

Egzemplifikacją przesłania odnowy wiary jest również logo przygotowane przez Stolicę Apostolską. Znajduje się na nim łódź symbolizująca Kościół i żagiel w kształcie hostii, która pozwala całemu Kościołowi dotrzeć do celu.

Inauguracja

11 października w katedrze kaliskiej odbyła się uroczysta Msza św. rozpoczynająca ten okres, a w trzy dni później sprawowane były msze inauguracyjne we wszystkich kościołach diecezjalnych. *Niech będzie uroczyście wniesiona księga Katechizmu Kościoła Katolickiego. Księga ta niech pozostanie w świątyniach na widocznym miejscu przez cały czas trwania Roku Wiary jako jego wymowny znak* – pisze biskup Janiak.

O adoracji i nie tylko

Mając na względzie przejawy odnowy naszej wiary ksiądz biskup proponuje różne wskazówki duszpasterskie.

Dla podkreślenia roli adoracji zaleca, aby każda pierwsza niedziela miesiąca była *niedzielą adoracyjną*, więc prosi, *aby podczas Mszy św. we wszystkich kościołach odbywała się adoracja Najświętszego Sakramentu, w czasie której powinny być rozważane treści z Katechizmu.*

Oprócz Katechizmu do rozważań proponuje przede wszystkim Pismo Święte i dokumenty Soboru Watykańskiego II. To na nich mają być oparte katechezy głoszone w czasie mszy. Okazją do pogłębienia prawd wiary dobrze by było uczynić różaniec, nabożeństwa majowe czy czerwcowe.

Kolejną sferą troski biskupa jest liturgia. Aby poszczególne celebracje liturgiczne były zrozumiałe, należy zwrócić uwagę, by liturgię sprawować zgodnie z przepisami Kościoła i w katechezach wyjaśniać jej znaczenie. Czyli świadomie w niej uczestniczyć.

Rola świeckich

Chociaż wskazówki te są raczej dla księży, to jednak my, świeccy, też powinniśmy ochoczo przyjąć pewne nowości, których możemy się spodziewać w trakcie *Roku Wiary*. Swoją postawą możemy wesprzeć naszych duszpasterzy i przesądzić o pełniejszym przeżywaniu. *W inicjatywę Roku Wiary niech się angażują i włączają wspólnoty (...)* – czytamy w liście – *[by] przez świadectwo osobistej wiary pokazywać innym „porta fidei" - drogę wiary prowadzącą do Chrystusa i Kościoła.*

Wszyscy jesteśmy zaproszeni do przyjrzenia się świętym jako *świadkom wiary*. I tak najważniejsi z nich to Maryja i Święty Józef. W związku z tym *zachęcamy do nawiedzenia Sanktuarium Świętego Józefa w Kaliszu* – pisze biskup Janiak – *w którym 50 lat temu z woli Ojca św. bł. Jana XXIII modlono się do św. Józefa o owocne obrady Soboru.*

W jednym z następnych wydań *Rzeczy Krotoszyńskiej* przybliżymy Państwu, z jakimi czynnościami w *Roku Wiary* związane są odpusty, bo to jest jeden z przywilejów tego czasu.

Anna Szulc

Młodzi poszli śladami powstańców

Już po raz piąty Zarząd Oddziału Polskiego Towarzystwa Turystyczno – Krajoznawczego w Krotoszynie wraz ze Starostwem Powiatowym zorganizowali Rajd Gwiaździsty dla upamiętnienia kolejnej, tym razem 94. rocznicy Powstania Wielkopolskiego.

Organizatorzy pragną upowszechniać wiedzę historyczną i kultywować pamięć o powstaniu i jego bohaterach oraz przypominać o miejscach upamiętniających tamte wydarzenia. Rajd rozpoczął się pod pomnikiem Powstańców Wielkopolskich, gdzie młodzież wspólnie ze starostą Leszkiem Kulką złożyła wiązanki kwiatów i zapaliła znicze. Trasa wiodła pod tablicę upamiętniającą zdobycie przez powstańców dworca kolejowego – i dalej – na cmentarz, gdzie odwiedzono pomnik kaprala Franciszka Sowińskiego i grób Władysława Rybakowskiego. Następnie skierowano się pod tablicę, umieszczoną na Szkole Podstawowej nr 1 im. Powstańców Wielkopolskich, pod dawny hotel *Bazar*.

Stamtąd rajdowicze pomaszerowali na strzelnicę Kurkowego Bractwa Strzeleckiego, gdzie odbył się konkurs wiedzy o powstaniu, w którym indywidualnie zwyciężyła Kinga Bukowska z Gimnazjum nr 2, a drużynowo najlepsze okazały się zawodniczki z Liceum Ogólnokształcącego im. H. Kołłątaja.

P.W.PLÓCIENNICZAK

W inauguracji rajdu udział wziął starosta Leszek Kulka

Atrakcją dla młodzieży był niewątpliwie udział w zawodach strzeleckich, zorganizowany przez braci kurkowych. Rajd, w którym wzięło udział 104 uczniów i 10 opiekunów, podsumowano w doskonałym nastroju przy smakowitej grochówce.

(spectator)

Składamy podziękowania Sąsiadom, delegacjom Ochotniczej Straży Pożarnej i RSP w Kuklinowie, Księdzu Proboszczowi i Organistce z Parafii w Starymgrodzie, Rodzinie oraz innym Uczestnikom za złożone kwiaty, intencje mszalne i udział w pogrzebie

ś✝p.

Ksawerego Nowickiego

Szczególne podziękowania kierujemy do Domu Pielęgnacyjno-Rehabilitacyjnego w Czapurach za opiekę nad Zmarłym w ostatnim okresie życia.

Rodzina

REKLAMA

Zakład Usług Pogrzebowych
„Gulczyńscy"
rok. zał. 1924
Najtaniej w Krotoszynie
ul. Farna 7, Krotoszyn
tel. 693 345 044, 601 98 36 90
62 725 23 93
– profesjonalna obsługa klienta
– największy wybór trumien, urn, krzyży
– nekrologi, tabliczki, wieńce, wiązanki
– ekshumacje, kremacje zwłok
– transport specjalistycznymi autokarawanami
– załatwianie formalności związanych z pogrzebem
– montaż obudów nagrobnych, krzyży, prace porządkowe
– posiadamy zezwolenia i atesty sanitarne
– płatność za usługę w późniejszym terminie
trumny od 590 zł
Wypłacamy gotówką różnicę między usługą, a zasiłkiem pogrzebowym
Jesteśmy do Państwa dyspozycji 24h, 7 dni w tygodniu

Odeszli do Pana...

ś✝p.
Stanisław Grzesiak, 75

ś✝p.
Teresa Pawlicka, 75

ś✝p.
Jan Karolczak, 91

ś✝p.
Stanisław Pluta, 87

ś✝p.
Bogdan Maleszka, 59

ś✝p.
Czesław Zaradny, 48

REKLAMA

Centrum Pogrzebowe
Monika Piotrowska
Krotoszyn, ul. Staszica 15b
tel. 62 725 28 12, 515 555 420, 501 078 075
Czynne całą dobę
• duży wybór trumien (od 590 zł).
• wieńce, wiązanki i kwiaty z dowozem.
• kremacje, urny.
Sala ostatniego pożegnania
Komora chłodnicza 35 zł/doba
PŁATNOŚCI Z ODROCZONYM TERMINEM

W Zdunach też stacjonowało wojsko

Garnizon zdunowski jest mniej znany niż krotoszyński. Niegdyś stacjonowały tu oddziały pruskie i niemieckie, wcześniej zaś wojska koronne i ordynacji rydzyńskiej.

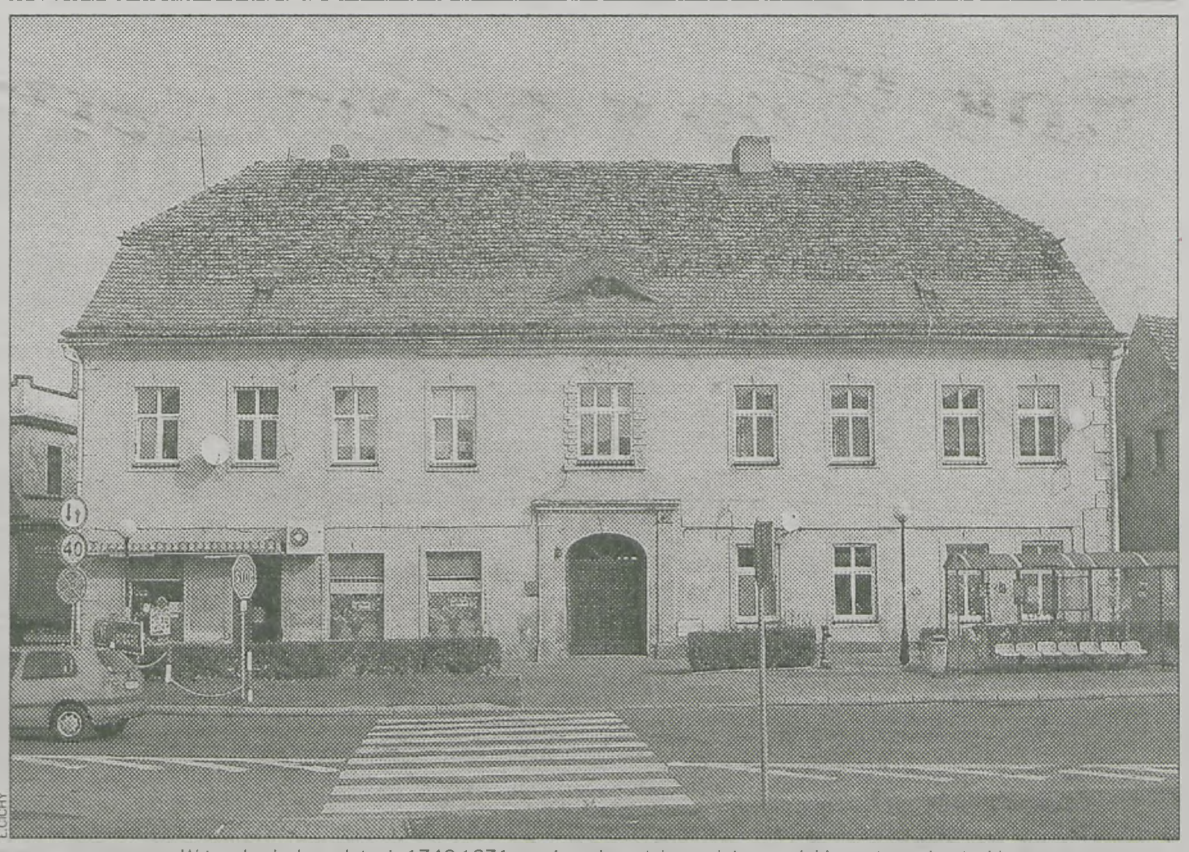

Ł. CICHY

W tym budynku w latach 1746-1871 przebywało wojsko, najpierw polskie, potem niemieckie

Pierwszy oddział sprowadził do Zdun w 1746 r. właściciel miasta Aleksander Sułkowski, gdy kupił je od dawnego króla Stanisława Leszczyńskiego. Formacja składała się z samych Niemców (może nawet z Saksonii), a jej dowódcą był kpt. Jan Romberg.

Niemcy, Polacy, Rosjanie

Kolejnym znanym nam dowódcą był mjr Falkenhein, co do jego podwładnych zachodzi mała sprzeczność. W książce *Dzieje Zdun* Krzysztof Grobelny i Grzegorz Kryg wymieniają Józefa Wolskiego (ps. Jan Borzęcki). Jerzy Łukasiewicz w *Krótkim opisie statystyczno-historycznym miast i wsi w powiecie krotoszyńskim* (1869) obok kpt. Józefa Wolskiego wymienia z kolei por. Jana Borzęckiego jako oddzielną osobę.

W 1792 r. do Zdun wkroczył 35 batalion 37 pułku piechoty pod dow. płk. Adama Heinricha von Wolframsdorfa. Często gościły tu także oddziały polskie: w 1779 r. – oddział gen. Andrzeja Mielęcińskiego, 1780 – oddział por. Antoniego Madalińskiego (znany dowódca z czasów powstania kościuszkowskiego), a w 1785 – oddział por. Glińskiego.

W 1760 r. przebywał tu rosyjski oddział Sołtykowa, a w 1768 r. i 1769 r. mjr. Jana Drewicza oraz ppłk. Konstantinowa (ten wątek opisałem w *RK* nr 27/897). Wojsko nie gwarantowało jednak Zdunom dobrej ochrony, skoro w 1784 r. rabusie napadli na plebanię, a pięć lat później podczas ponownego napadu zabito ks. Jana Chociszewskiego. Zbrodniarze uciekli, gdy ks. bernardyn sprowadził pomoc z centrum miasta i nigdy ich nie złapano.

W czasach pruskich

Polskie wojsko ze Zdun zniknęło w II połowie 1792 r., czyli w czasie wojny polsko-rosyjskiej. Od 1793 r. Wielkopolska stała się częścią Królestwa Pruskiego. Po długich poszukiwaniach udało mi się ustalić, że od 1817 r. do 1828 r. w Zdunach stacjonował 4 Szwadron 7 Pułku Huzarów (4 Schwadron Husaren Regiment Nr. 7), a od 1832 r. do 1871 r. 3 Szwadron 1 Pułku Ułanów Zachodniopruskich (III Schwadron Ulanen-Regiment Kaiser Nr 1). Pułkowe szwadrony często zmieniały miejsca, jednak 3 szwadron był zawsze w Zdunach. Pozostałe przebywały w Lesznie, Miliczu, Ostrowie, Pleszewie czy Krotoszynie.

Jeden z ówczesnych kronikarzy twierdzi, że po wojnie francusko-pruskiej wojsko w Zdunach stało się niepotrzebne ze względu na militarną siłę Krotoszyna. Tam wówczas sprowadzono bowiem 37 Regiment Fizylierów im. Carla von Steimetza.

W 1862 i 1863 r. szwadronem zdunowskim dowodził rtm hr. Rittermeister von Friesen. Po wojnie cały pułk przeniósł się do Ostrowa i Milicza. Warto dodać, że podczas I wojny światowej w tym pułku karierę wojskową zaczynał najsłynniejszy niemiecki lotnik Manfred von Richthofen. Pamiętajmy także, że przez Zduny w 1812 r. przejeżdżał 14 Pułk Ułanów im. księcia Józefa Poniatowskiego pod dow. płk. Stanisława Poniatowskiego, a później wielkie oddziały rosyjskie. Koszary znajdowały się wówczas w budynku na północnej pierzei rynku.

Historia ciągle odkrywana

W 39. wydaniu *Rzeczy* ukazał się artykuł o dziejach garnizonu krotoszyńskiego (*Wojsko stacjonowało tu przez 260 lat*). Przeszukując dawne źródła, odnalazłem nazwiska dwóch dowódców z okresu Rzeczypospolitej Obojga Narodów, których wcześniej nie wymieniłem. W 1751 r. wojskiem dowodził płk Dzierzanowski, a w 1767 r. płk Starczeński (niestety brakuje imion). Ponadto 1 Pułk Ułanów Zachodniopruskich stacjonował w Krotoszynie również w 1851 i 1856 r., a nie tylko w 1870 r. Jak widać historia ciągle jest przez nas odkrywana...

Łukasz Cichy

Z dna ziemi na jej szczyt

W drugiej połowie września parafia lutogniewska zorganizowała wyjazd pielgrzymkowo-turystyczny na południe Polski. Wzięło w nim udział ponad 20 osób.

Nad Morskim Okiem panowała wspaniała pogoda

Wyprawę poprzedziła Msza św. o godz. 6.30 odprawiona przez ks. Łukasza Żurawskiego, proboszcza i zarazem kustosza Sanktuarium Matki Bożej Pocieszenia. Intencją była szczęśliwa podróż i dobra pogoda. Modlitwa musiała być w niebie przyjęta, bo mieliśmy i piękną pogodę, i szczęśliwy przejazd.

Dzień pierwszy

Najpierw obejrzeliśmy Panoramę Racławicką we Wrocławiu, dzieło, które pokazuje chwałę oręża polskiego, w którym tak wielka rolę odegrali chłopi. Następny etap to kopalnia soli w Wieliczce, obiekt wpisany przez UNESCO na pierwszą listę światowego dziedzictwa kultury. Dwie i pół godziny zwiedzania ze wspaniałym przewodnikiem i zejście do chodników na głębokości 135 m. Przepiękne rzeźby i płaskorzeźby wykonane ze soli. Kaplica św. Kingi z jej relikwiami to największa na świecie podziemna świątynia tak głęboko pod ziemią.

Dzień drugi

Po śniadaniu spacer po starym rynku w Krakowie, Sukiennice, słynne okno papieskie, ołtarz Wita Stwosza i grób Marii i Lecha Kaczyńskich na Wawelu. Następnie jedziemy do Zakopanego, aby pójść nad Morskie Oko. Jest przepiękna pogoda, widać nawet krzyż na Giewoncie, naszej narodowej górze. Wracamy wozami konnymi, pełna frajda. Przyspieszamy posiłek, by wieczorem znaleźć się na Krupówkach.

Dzień trzeci

Zaczynamy od wjazdu kolejką linową na Kasprowy Wierch, mamy przecudną pogodę, niesamowite widoki. Aby wejść na szczyt, potrzeba trochę wysiłku, ale jesteśmy szczęśliwi z osiągniętego celu. Widoczność na dachu Tatr (1987 m) jest wspaniała.

Wracając udajemy się do pustelni św. brata Alberta. Był wielkim Polakiem, dobrze wykształconym, był ranny w powstaniu styczniowym. Malował piękne obrazy i mógł pójść całkiem inną drogą. Założył jednak Zgromadzenie Braci Albertynów i poświęcił swe życie opiece nad ubogimi, z którymi dzielił nędzę i choroby.

Wieczorem uczestniczymy we Mszy św. w Sanktuarium Matki Bożej Fatimskiej na Krzeptówkach, którą celebruje ks. Łukasz, modląc się za uczestników wycieczki. Kościół – wybudowany w latach 1987-1992 przez górali jako votum za ocalenie życia Jana Pawła II – jest przepięknym arcydziełem sztuki góralskiej. Na zaplecze został przeniesiony ołtarz wykonany przez górali podczas pielgrzymki Papieża w 1997 r.

Dzień czwarty

Zaplanowany spływ Dunajcem przekładamy na następny rok, ale z tego powodu nie rozpaczamy. Jedziemy do Kalwarii Zebrzydowskiej do sanktuarium pasyjno-maryjnego. Pogoda się poprawia, świeci słoneczko, pewnie taka miała być nasza trasa. Sanktuarium powstało dzięki przekazaniu dóbr rodziny Zebrzydowskich przez Mikołaja, wojewody krakowskiego w 1602 r. Jan Paweł II powiedział podczas pielgrzymki: – *Tutaj moje serce zostało na zawsze.* Tu żarliwie modlił się od najmłodszych lat, a szczególnie podczas odwiedzin ojczyzny. Chyba skorzystaliśmy z przychylności nieba, bo po pół godzinie zwiedzania odbywa się Msza św., dokładnie o 12.00, a ksiądz Łukasz tym razem jest jedynym celebransem.

Odwiedzamy jeszcze Wadowice, a tym samym zamykamy cały cykl zwiedzania sanktuariów kultu Maryjnego. Do Lutogniewa wracamy wieczorem, gdzie zostajemy przywitani chlebem. Dziękuję księdzu proboszczowi i wszystkim uczestnikom za wspaniałą atmosferę. **Andrzej Rettig**

Kolejna rocznica

19 października minie 28. rocznica męczeńskiej śmierci bł. ks. Jerzego Popiełuszki, zamęczonego w 1984 r. przez oprawców z ówczesnej Służby Bezpieczeństwa.

Ks. Jerzy Popiełuszko urodził się w 1947 r. Święcenia kapłańskie przyjął w 1972 r. z rąk ks. kardynała Stefana Wyszyńskiego. Na obrazku prymicyjnym napisał: *Posyła mnie Bóg, abym głosił Ewangelię i leczył rany zbolałych serc.* Całe jego życie to wprowadzanie w czyn tych słów. Ks. Popiełuszko był kapelanem służby zdrowia, hutników i *Solidarności*. Pomagał represjonowanym, a w stanie wojennym niósł pomoc internowanym i ich rodzinom.

W kościele św. Stanisława Kostki na warszawskim Żoliborzu odprawiał co miesiąc msze św. za Ojczyznę. Wygłaszał wtedy patriotyczno-religijne kazania, w których przez pryzmat Ewangelii i nauki Kościoła mówił o moralnym wymiarze współczesności.

Był przez komunistyczne władze oskarżany, sądzony, aresztowany. Zastraszano go i próbowano zabić. Zginął uprowadzony z samochodu, po torturach. Jego ciało oprawcy wrzucili do Wisły.

Kościół ogłosił go błogosławionym w 2010 r. W Krotoszynie tego wielkiego Polaka upamiętnia tablica na murze kościoła pw. św. Andrzeja Boboli i nazwa wiodącej do tej świątyni ulicy.

(er)

PRACA CZEKA

Oferty Powiatowego Urzędu Pracy w Krotoszynie. Obok każdej miejscowość, w której mieści się zakład lub zlecana jest praca. Dane otrzymaliśmy 12 października. Szczegółowe informacje pod nr tel. 62 725 44 56, 725 36 84.

- doradca klienta, Krotoszyn
- analityk – kontroler finansowy, Grąbkowo
- florysta – sprzedawca, Kobylin
- dekarz, Krotoszyn
- pracownik fizyczny, Koźmin, Bożacin
- kierowca – monter, Koźmin
- monter instalacji i urządzeń sanitarnych, Krotoszyn, Kobierno
- monter okien i drzwi, Koźmin
- elektryk, Krotoszyn
- sekretarka, Krotoszyn, Koźmin, Zduny
- kierownik transportu, Krotoszyn
- elektronik, Krotoszyn
- malarz – tapeciarz, Krotoszyn
- kierowca kat. C-E, Durzyn, Krotoszyn, Kobylin, Koźmin, Wróżewy
- robotnik budowlany, Konarzew
- sprzedawca, Krotoszyn
- kontroler produkcji na linii drobiu, Grąbkowo
- pracownik fizyczny, Grąbkowo
- doręczyciel, Kalisz
- murarz, Krotoszyn, Koźmin
- pomocnik murarza, Krotoszyn, Koźmin
- konsultant finansowy, Krotoszyn
- hydraulik, Krotoszyn
- stolarz, Krotoszyn
- szwacz – tapicer, Koźmin, Jarocin
- menedżer sprzedaży przemysłowej, Koźmin, Jarocin
- elektronik budowy silników elektrycznych i sterowania trakcyjnego, Koźmin, Jarocin
- lakiernik pojazdów, Koźmin, Jarocin
- spawacz – blacharz, Koźmin
- tokarz – frezer, Koźmin
- laborant, Krotoszyn
- monter reklam, Krotoszyn
- sprzątaczka, Krotoszyn
- operator wytwórni mas bitumicznych, Krotoszyn
- pomocnik brukarza, Krotoszyn
- kierownik robót, Krotoszyn
- operator koparki, Krotoszyn
- oparator ładowarki, Krotoszyn
- operator układarki bitumicznej, Krotoszyn
- tokarz, Koźmin
- spawacz – ślusarz, Koźmin
- diagnosta samochodowy, Krotoszyn
- monter konstrukcji stalowych, Krotoszyn
- ślusarz – spawacz, Krotoszyn
- spawacz metodą TIG, Krotoszyn
- pilarz – drwal, Bożacin, Krotoszyn
- rzeźnik, Poznań
- pomocnik dekarza, Krotoszyn
- kierowca, Krotoszyn
- pracownik gospodarczy – palacz, Krotoszyn
- dekarz – cieśla, Staniew
- stolarz, Staniew
- hydraulik – spawacz, Krotoszyn
- doradca żywieniowy, Krotoszyn
- asystent – doradca finansowy, Krotoszyn
- pracownik do obsługi sklepu internetowego, Krotoszyn
- pracownik do docieplania budynku, Rozdrażew
- pracownik wykończenia wnętrz, Rozdrażew
- płytkarz – szpachlarz – malarz, Krotoszyn

Koźmin Wlkp.

ZAZ po pięciu latach

– Chodzi nam o ułatwienie osobom niepełnosprawnych adaptacji w społeczeństwie. ZAZ to miejsce, do którego wychodzą z domów, w którym mają pracę, poznają innych ludzi i czują się potrzebni – mówi Jerzy Fornalik, kierownik zakładu. Na samym początku ZAZ w Koźminie był najmniejszym z siedmiu ówcześnie funkcjonujących w Wielkopolsce. Zatrudniał 25 niepełnosprawnych i 10 pracowników obsługowo-rehabilitacyjnych. Dziś, po prawie pięciu latach, ma na etatach łącznie 47 osób. Jest też 5 wolontariuszy i 4 stażystów. J. Fornalik z otwartymi ramionami przyjmuje zgłaszających się na staże, bo uważa, że każdy powinien mieć kontakt z niepełnosprawnymi, aby w pełni ich zaakceptować, ale też zdać sobie sprawę z niektórych specyficznych potrzeb.

ARCHIWUM

Składanie kartonów na zlecenie firmy z Ostrowa Wlkp.

Minęło prawie 5 lat od dnia, w którym Zakład Aktywności Zawodowej rozpoczął działalność. Dziś jest znaczącym nieprywatnym koźmińskim pracodawcą, zatrudniającym 47 osób.

Wypracowują zysk

Działalność zakładu wspiera od początku Państwowy Fundusz Rehabilitacji Osób Niepełnosprawnych. Łączne dofinansowanie z tej instytucji oraz Urzędu Marszałkowskiego nie przekracza jednak 60 proc. kosztów utrzymania. Resztę trzeba wypracować. Miniony rok zamknięto w Koźminie zyskiem, przeznaczanym na tzw. fundusz aktywności zawodowej. 30 proc. uzyskanej kwoty wydaje się na bieżące remonty i inwestycje, 70 proc. na zwrot kosztów zakupu sprzętu rehabilitacyjnego, biletów na dojazd do pracy czy leków, spotkania integracyjne, turnusy rehabilitacyjne, paczki świąteczne. Dzięki tym pieniądzom 20 osób spędziło latem 2 tygodnie na obozie rehabilitacyjnym nad morzem.

Niepełnosprawni pracują albo na 1/2, albo na 7/10 etatu. Pierwsi zarabiają co miesiąc po kilkaset złotych, pozostali proporcjonalnie więcej. Ponadto wszyscy korzystają z godzinnej każdego dnia rehabilitacji, w zakładowym gabinecie, bardzo dobrze wyposażonym, m.in. w urządzenia do magnetoterapii czy krioterapii oraz laser.

Od poligrafii po... ogórki

Na początku zakład dysponował trzema autami, dziś ma ich siedem, w tym 20-osobowego mercedesa. Rano to on i drugi pojazd – bus do przewozu 9 osób, wyjeżdżają po pracowników, a po pracy odwożą ich do domów.

Zaczynano od jednego przekazanego przez gminę Koźmin budynku. Obecnie jest ich kilka, wszystkie zmodernizowane czy dobudowane w jednolitym stylu, o metrażu dwukrotnie większym od początkowego.

Istniejąca od 2007 r. pracownia poligraficzna projektuje i drukuje ulotki, wizytówki, wykonuje nadruki na t-shirtach i wiele innych usług. – *Dla gminy Koźmin i dla koźminian drukujemy chyba wszystko, co tylko możliwe* – mówi Fornalik. Szkoda jednak, że krotoszyńskie starostwo nie powierza zleceń. W ciągu kilku lat istnienia zakładu były zaledwie pojedyncze.

ZAZ prowadzi też usługi ślusarsko-stolarskie. Dość prężną na początku pracownię ceramiczną *wyciszono* ze względu na brak większego zapotrzebowania na jej wyroby, choć realizuje indywidualne zamówienia.

W kooperacji z jedną z firm ostrowskich pracownicy ZAZ składają tekturowe opakowania. Zajmują się też pielęgnacją zieleni na prywatne zlecenia. Od paru lat hodują warzywa w przyzakładowym ogrodzie. To uprawy ekologiczne, bez krzty nawozów sztucznych, stąd np. tutejsze ogórki są tak chętnie kupowane przez koźminian. Od niedawna ZAZ dysponuje też jednoosobowym pogotowiem krawieckim.

Gotowi do innej pracy

Instruktorzy prowadzą dokumentację postępów pracowników, zawierającą informacje o rehabilitacji zawodowej, społecznej, zdrowotnej. Raz do roku wszystko podsumowuje złożona z instruktorów i kierownika rada programowa, władna nawet cofnąć pracownika do warsztatu terapii zajęciowej.

– *Miarą powodzenia takich zakładów jak nasz jest gotowość niepełnosprawnych do podjęcia pracy na zewnątrz* – podkreśla Fornalik. – *Dziś jest u nas 10 do 15 gotowych do tego osób.* Problem leży jednak nie tylko w znalezieniu pracodawców, ale i w pewnej niechęci załogi do opuszczenia murów ZAZ. Trudno się dziwić, bo zapewnia komfortowe, może nawet cieplarniane warunki pracy. Fornalik chciałby to nieco zmienić. Sugeruje, że dobrze byłoby, aby jego pracownicy w większości sami dojeżdżali do Koźmina liniowymi autobusami niskopodłogowymi, a więc zadbali o bilety, dotarli do przystanku. Aby zwyczajnie, jak wszyscy, mogli funkcjonować wśród innych ludzi. Do tego konieczne jest jednak porozumienie z przewoźnikiem.

Ograniczone łamy gazety nie pozwalają na omówienie wszystkich ciekawych aspektów działalności ZAZ, m.in. bliskiej współpracy z podobnym zakładem z Dolnej Saksonii czy postawy samorządowych władz Koźmina, które bez wahania zaakceptowały pomysł utworzenia zakładu na swoim terenie i od początku mocno ZAZ wspierają. Kto wie, może przy ich pomocy uda się w przyszłym roku wyremontować budynek na tyłach obecnej głównej siedziby? Może powstanie tam spółdzielnia socjalna, świadcząca usługi rehabilitacyjne i opiekę nad ludźmi chorymi w domach?

Romana Hyszko

47 osób
spracuje w zakładzie

5
wolontariuszy

4
starzystów

Rolnicze ubezpieczenia

Miesięczna składka ubezpieczenia wypadkowego, chorobowego i macierzyńskiego dla rolników w IV kwartale 2012 r. i I kwartale 2013 r. pozostanie bez zmian i wyniesie 42 zł. Również składka na ubezpieczenie emerytalno-rentowe to nadal 80 zł miesięcznie. Rolnicy ubezpieczeni w KRUS uiszczają te należności co kwartał. A więc przeciętny gospodarz raz na kwartał zapłaci 366 zł. Do tego dojdzie składka zdrowotna. Za posiadaczy gospodarstw do 6 ha zapłaci zaś państwo. Pozostali muszą uiścić 1 zł miesięcznie za każdy 1 ha przeliczeniowy.

Dodatkową miesięczną składkę na ubezpieczenie emerytalno-rentowe będą opłacać ubezpieczeni w gospodarstwach o powierzchni pow. 50 ha. W IV kw. br. i w I kw. 2013 r. wyniesie ona 96 zł (do 100 ha). W gospodarstwach 100 – 150 ha to 192 zł, od 150 do 300 ha – 288 zł, a pow. 300 ha – 384 zł.

(pol)

Sprawdź ceny skupu żywca wieprzowego z 15 października (ceny netto)

	waga żywa	bita ciepła (kl. E)
DUDA Polski Koncern Mięsny SA, Grąbkowo	–	7,20 zł
Grupa Producentów Rolnych, Koźmin Wlkp.	5,60 zł	7,50 zł
Rzeźnia MRÓZ SA, Borzęciczki	–	7,50 zł
Zakłady Mięsne SALUS, Golinka	5,70 zł	7,50 zł
S.C. Patalas, Grębów	5,70 zł	–
Zakłady Mięsne BIERNACKI, Golina	–	–

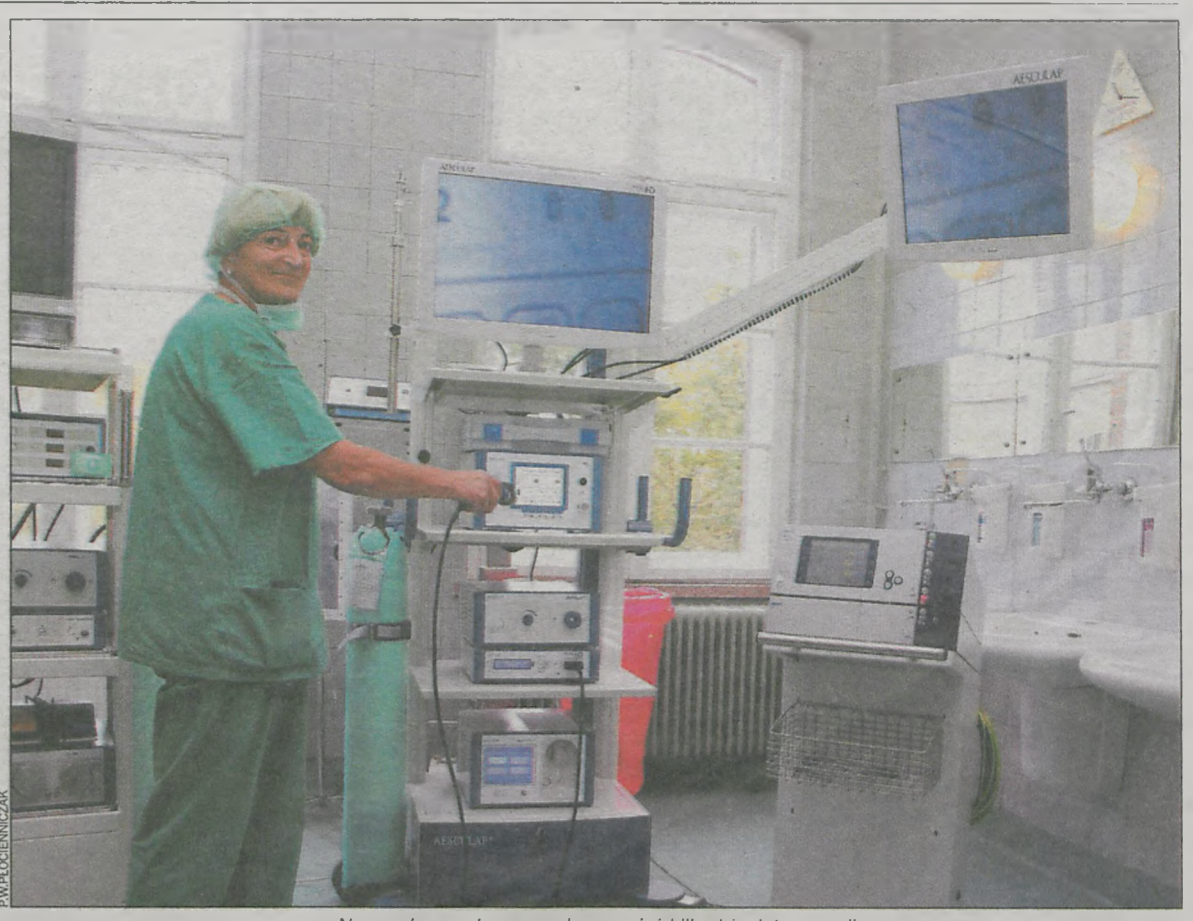
P.W.PŁOCIENNICZAK

Nowym laparoskopem wykonano już kilkadziesiąt operacji

Nowy laparoskop w szpitalu

Od ponad miesiąca blok operacyjny krotoszyńskiego szpitala przy ul. Mickiewicza korzysta z nowego laparoskopu oraz urządzenia do elektrochirurgii. Nowoczesny sprzęt kupiono za pieniądze zebrane przez fundację *Szpital Powiatowy w Krotoszynie*. Kosztował 300 tys.

Krotoszyński Samodzielny Publiczny Zakład Opieki Zdrowotnej swój pierwszy laparoskop kupił pod koniec 2001 r. Kiedy kilka miesięcy później Andrzej Milewski obejmował funkcję ordynatora oddziału chirurgicznego, obecność tego sprzętu była dla niego dużym zaskoczeniem. – *To była dla mnie najmilsza niespodzianka. Mało tego, że był sprzęt, to byli również koledzy gotowi do wykonywania laparoskopowych zabiegów* – mówi. To podnosiło rangę krotoszyńskiego szpitala. Jak informuje A. Milewski, po raz pierwszy w świecie laparoskop został użyty około 1988 r.

Ponad 2 tys. operacji

Laparoskop pozwala na przeprowadzenie małoinwazyjnych operacji w zakresie chirurgii ogólnej. Już kilka miesięcy po wprowadzeniu tego sprzętu w krotoszyńskim szpitalu regularnie wykonywano nim wycięcia pęcherzyka żółciowego. – *W 2001 roku takich operacji przeprowadzono tu prawie dziewięćdziesiąt, w następnym roku już ponad dwieście* – tłumaczy ordynator. Po sześciu latach SPZOZ mógł się pochwalić tysiącem zabiegów laparoskopowych. – *Przez ten okres rozszerzono zakres operacji o zabiegi diagnostyczne, wycięcie wyrostka robaczkowego, usunięcie niedrożności jelit, jak również artroskopie stawu kolanowego. Do chwili obecnej w Krotoszynie wykonano 2.621 operacji laparoskopowych* – informuje A. Milewski.

306 tys. zł
koszt laparoskopu

264 tys. zł
przekazała fundacja szpitala

Zbierali pieniądze kilka lat

Już w 2008 r., kiedy szpital miał za sobą tysiąc operacji laparoskopowych, kierownictwo SPZOZ zauważało potrzebę zakupu nowego sprzętu. – *Tylko dzięki bardzo delikatnemu użytkowaniu i pielęgnacji udało się utrzymać nasz laparoskop w zadowalającym stanie technicznym* – komentuje ordynator. – *Ale czas nie stoi w miejscu, przez ostatnią dekadę w chirurgii laparoskopowej dokonał się duży postęp technologiczny. Udoskonalono urządzenia elektroniczne, w tym kamery, światłowody, kineskopy i narzędzia chirurgiczne.* Fundacja *Szpital Powiatowy w Krotoszynie* rozpoczęła więc zbieranie środków. Istniała możliwość przekazania na jej rzecz 1 proc. podatku przy rozliczeniu rocznym.

Kilka miesięcy temu plan został zrealizowany. Kupiono nowy laparoskop. – *To sprzęt najnowszej generacji* – podkreśla A. Milewski. Szpital zaopatrzył się też w ultranowoczesne urządzenie do elektrochirurgii. Koszt obu aparatów to 306 tys. zł. Fundacja przekazała 264 tys., resztę dołożył SPZOZ. – *Nowy sprzęt pozwala nam zamykać naczynia krwionośnie do średnicy 7 mm bez użycia szwów. Wcześniej to było niemożliwe. Operacja jest więc mniej urazowa, znacznie bezpieczniejsza oraz krótsza o około 30 proc. To są same korzyści* – tłumaczy chirurg.

Sprzęt już działa

Dwa laparoskopy oraz urządzenie do elektrochirurgii znacznie usprawniły pracę zespołu chirurgów. Wykonano już nimi kilkadziesiąt operacji. – *A kilkanaście dni temu przy pomocy aparatu do elektrochirurgii udało nam się uratować śledzionę pacjenta. Bez tego musielibyśmy ją wyciąć* – informuje A. Milewski.

Z zakupu zadowolony jest również zarząd powiatu. Jak informuje starosta Leszek Kulka, pomimo realizacji wielu innych ważnych zadań, powiat cały czas stara się na bieżąco doposażać szpital: – *Cieszę się, bo to już kolejne urządzenie, które udało nam się zakupić. Nie udałoby się to bez ofiarodawców i ludzi dobrej woli, którzy nas wspierali. Zdrowie jest najważniejsze i będziemy robić wszystko na rzecz kolejnych podobnych zakupów.* W dalszej przyszłości fundacja planuje doposażyć oddział intensywnej terapii.

Agnieszka Marciniak

P.W.PŁOCIENNIC

Dyrektor SPZOZ Paweł Jakubek na tle powstającego lądowiska

Lądowisko w tym roku

Na terenie szpitala powiatowego przy ul. Mickiewicza w Krotoszynie prowadzona jest budowa lądowiska dla helikopterów. Prace zakończą się jeszcze w tym roku. Projekt inwestycji zakłada lądowisko w postaci kwadratowej płyty, wyniesionej na wysokość siedmiu metrów i wspartej specjalną konstrukcją. Obiekt zostanie zaopatrzony w windę i schody. Stoją już betonowe filary pod płytę. Jak informuje dyrektor SPZOZ Paweł Jakubek, prace przebiegają terminowo.

Inwestycja ma kosztować ponad 1,1 miliona, z czego 85 proc. pokryje Europejski Fundusz Rozwoju Regionalnego. Resztę kosztów poniesie Starostwo Powiatowe (niecałe 115 tys.) oraz SPZOZ (ponad 57 tys.). Wykonawcą zadania, którego wyłoniono drogą przetargu, jest firma *Elektrotim* z Wrocławia. **(aga)**

Koźmin

Kłopoty z rejestracją pacjentów

Na działalność przychodni *Medyk* w Koźminie narzeka jedna z mieszkanek tej miejscowości. Kobieta, która chce zachować anonimowość, twierdzi między innymi, że niemożliwa jest rejestracja telefoniczna.

Według koźminianki utrudnienia w *Medyku* zaczynają się już w rejestracji. *Czynna jest od 7.30, niestety – żeby się zarejestrować, trzeba stać na ulicy co najmniej od 7.00, a i tak nie wiadomo, czy się uda dostać do lekarza, ponieważ po dojściu do okienka któraś z pań nieprzyjemnym tonem oznajmia, że na dzisiaj już nie może zarejestrować pacjenta* – oburza się kobieta w liście do *Rzeczy*. Twierdzi też, że nie ma możliwości zarejestrowania się przez telefon. *Żadna z pań nawet nie pofatyguje się, aby podnieść słuchawkę. Przez pewien okres była możliwość rejestrowania się z wyprzedzeniem, ale już tego nie ma.*

Trzeba stać w kolejce

Okazuje się, że nasza Czytelniczka ma rację. Obecnie w *Medyku* rzeczywiście nie ma telefonicznej rejestracji. Lekarz Józef Romanowski z koźmińskiej placówki tłumaczy jednak, że ma to konkretną przyczynę. – *W zeszłym roku dawaliśmy taką możliwość. Ci, którzy rejestrowali się przez telefon, byli zapisani przed tymi, którzy czekali w kolejce. A przez to wywiązywały się kłótnie* – wyjaśnia. Jego opinii nie podzielają pracownice krotoszyńskich przychodni. – *Niektórzy dojeżdżają kilkadziesiąt kilometrów do lekarza. Mieliby przejechać taki kawał tylko po to, żeby się zapisać? To byłoby naprawdę uciążliwe* – mówi pani Edyta z *Cer-Medika*. Podobnie uważa Sławomira Adamska z *Eskulapa*: – *Można się u nas rejestrować telefonicznie nawet z tygodniowym wyprzedzeniem. Taka możliwość jest potrzebna. Są przecież nagłe przypadki, które trzeba załatwić od ręki, ale są sprawy, które mogą kilka dni poczekać.*

Musisz mieć legitymację?

Rejestracja nie jest jedynym problemem. Według koźminianki, by zapisać się na wizytę u lekarza w *Medyku*, trzeba mieć ze sobą podbitą legitymacje ubezpieczeniową. Tymczasem od dawna, zamiast legitymacji, obowiązują druki RMUA. *W innych ośrodkach zdrowia nie obowiązują już legitymacje, niestety u nas panie każą przynosić podbite co miesiąc legitymacje, co jak wiadomo łączy się czasem z trudnościami. Wiele razy musiałam korzystać z usług pań w rejestracji i wychodziłam stamtąd bardziej chora niż wchodziłam, ponieważ pacjenta traktuje się tam jak intruza, a czasem nawet jak złoczyńcę* – skarży się kobieta. J. Romanowski twierdzi, że różne przypadki wymagają różnych dokumentów. Nie zawsze wystarcza druk RMUA. – *Pacjent musi mieć ze sobą ważny dokument potwierdzający uiszczanie składki zdrowotnej. U nas wisi wykaz dokumentów, jakie są potrzebne do rejestracji* – informuje. – *Niekiedy na RMUA nie ma wystarczających danych do wypisania zwolnienia chorobowego.*

Z kolei S. Adamska z *Eskulapa* tłumaczy, że do rejestracji potrzebny jest dowolny dokument, który potwierdza odprowadzanie składek. – *Czasami pacjent przychodzi z legitymacją, czasem tylko z RMUA* – mówi. Natomiast pracownica przychodni *Alfa* dodaje: – *Młodsze roczniki nie mają tych legitymacji, więc czemu mielibyśmy ich wymagać? Przychodzą do nas tylko z RMUA. A osoby starsze zazwyczaj legitymacje posiadają i zakłady pracy im podbijają, a jak nie pracują, to urząd pracy musi im je regularnie podbijać.* **(aga)**

Nauczyciele świętowali

W minioną środę w krotoszyńskim ratuszu odbyła się gminna uroczystość z okazji Dnia Edukacji Narodowej.

Najpierw głos zabrał wiceburmistrz Ryszard Czuszke, witając wszystkich obecnych, a zaraz po nim przed mównicą stanął burmistrz Julian Jokś, który pogratulował pedagogom sukcesów i życzył zawodowego rozwoju.

Na szczególne oklaski zasłużyły dyrektorka Zespołu Szkół nr 2 z Oddziałami Integracyjnymi Mariola Kaźmierczak oraz dyrektorka Szkoły Podstawowej w Roszkach Aleksandra Wachowiak, którym Prezydent RP przyznał Brązowe Krzyże Zasługi. Podczas uroczystości uhonorowano odznakami za 50-letnią przynależność do Związku Nauczycielstwa Polskiego emerytowanych nauczycieli – Janinę Kaczmarek (nauczała w Szkole Podstawowej w Kobiernie) oraz Stanisława Ochalika (pracował w krotoszyńskim Zespole Szkół Ponadgimnazjalnych nr 2). Liga Obrony Kraju przyznała odznakę *Zasłużony Działacz LOK* dyrektorce krotoszyńskiego Zespołu Szkół nr 3 Sławomirze Kalak, a medale *Za Zasługi dla LOK* Zespołowi Szkół nr 3 i Szkole Podstawowej nr 4. Wyróżnienia wręczył prezes powiatowego oddziału LOK, Antoni Azgier.

Odbyło się również ślubowanie kilkunastu pracowników przedszkoli i szkół, którzy zdali w tym roku egzaminy na nauczycieli mianowanych. Ponadto burmistrz wręczył kilkunastu dyrektorom i nauczycielom nagrody za osiągnięcia dydaktyczno-wychowawcze. **(aga)**

A.MARCINIAK

Nauczyciele złożyli ślubowanie

Nasz plebiscyt

Najsympatyczniejszy radny miasta i gminy Krotoszyn

Drodzy Czytelnicy, rozpoczynamy plebiscyt na najsympatyczniejszego radnego miasta i gminy Krotoszyn! To do Was należy decyzja, kto zostanie zwycięzcą! Plebiscyt potrwa do 30 listopada. Nie przegap okazji i wyraź swoją opinię. Spośród najaktywniejszych głosujących wybierzemy 3 osoby, które otrzymają nagrody. A ze zwycięzcą plebiscytu przeprowadzimy wywiad, który opublikujemy na łamach *Rzeczy Krotoszyńskiej*.

P.W.PŁÓCIENNICZAK

Jak głosować?

Wyślij sms-a pod nr **71051** (koszt 1,23 z VAT) o treści **rzk.** w treści wpisując numer kandydata według wzoru: rzk.1

Po zakończeniu tego konkursu sms-owego odbędzie się głosowanie na najsympatyczniejszego radnego powiatowego. **(red.)**

Lista kandydatów

1. Sławomir Augustyniak SMS O TREŚCI rzk.1 NA NUMER 71051
2. Jolanta Borska SMS O TREŚCI rzk.2 NA NUMER 71051
3. Mirosław Gańko SMS O TREŚCI rzk.3 NA NUMER 71051
4. Tomasz Głuch SMS O TREŚCI rzk.4 NA NUMER 71051
5. Cezary Grenda SMS O TREŚCI rzk.5 NA NUMER 71051
6. Zofia Jamka SMS O TREŚCI rzk.6 NA NUMER 71051
7. Bronisław Kaczmarek SMS O TREŚCI rzk.7 NA NUMER 71051
8. Kasprzak Krzysztof SMS O TREŚCI rzk.8 NA NUMER 71051
9. Krzysztof Kierzek SMS O TREŚCI rzk.9 NA NUMER 71051
10. Ryszard Łopaczyk SMS O TREŚCI rzk.10 NA NUMER 71051
11. Grzegorz Majchszak SMS O TREŚCI rzk.11 NA NUMER 71051
12. Krzysztof Manista SMS O TREŚCI rzk.12 NA NUMER 71051
13. Urszula Olejnik SMS O TREŚCI rzk.13 NA NUMER 71051
14. Roman Olejnik SMS O TREŚCI rzk.14 NA NUMER 71051
15. Andrzej Pospiech SMS O TREŚCI rzk.15 NA NUMER 71051
16. Paweł Radojewski SMS O TREŚCI rzk.16 NA NUMER 71051
17. Natalia Robakowska SMS O TREŚCI rzk.17 NA NUMER 71051
18. Anna Sikora SMS O TREŚCI rzk.18 NA NUMER 71051
19. Paweł Sikora SMS O TREŚCI rzk.19 NA NUMER 71051
20. Miłosz Zwierzyk SMS O TREŚCI rzk.20 NA NUMER 71051
21. Jan Zych SMS O TREŚCI rzk.21 NA NUMER 71051

Waryńskiego nawet dla ciężarówek?

Zakończyły się prace remontowe na ul. Waryńskiego w Krotoszynie. W miniony wtorek odbyło się uroczyste otwarcie ulicy.

Jak informuje Damian Wagner z wydziału inwestycji magistratu, na drodze wybudowano kanalizację deszczową i sanitarną, a następnie położono kostkę brukową. Wcześniej Waryńskiego była ulicą gruntową. Wszystkie koszty, które wyniosły 366 tys., poniosła gmina na spółkę z Przedsiębiorstwem Gospodarki Komunalnej i Mieszkaniowej. – *Urząd wydał 245 tys. zł, a spółka 135 tys. zł* – mówi urzędnik. Prace remontowe rozpoczęły się na początku sierpnia, a skończyły 28 września, czyli 3 tygodnie przed terminem. Przewodnicząca Rady Osiedla nr 8, Maria Właśniak, chwali za to firmę *Tor* Mariana Iberhana, wykonawcę inwestycji. – *Współpraca z panem Iberhanem przebiegała bardzo pomyślnie.*

W zeszły wtorek odbyło się uroczyste otwarcie ulicy. Urzędnicy oraz wykonawca przespacerowali się nowo wyremontowaną drogą, a potem burmistrz Julian Jokś, radny Sławomir Augustyniak oraz Maria Właśniak przecięli wstęgę. Uroczystość zakończył poczęstunek przygotowany przez mieszkańców ulicy.

Nie wszyscy byli jednak zadowoleni z końcowego efektu prac na tej drodze jednokierunkowej. Jedna z mieszkanek Waryńskiego stwierdziła, że droga jest teraz niefunkcjonalna: – *Nie mówię, że nie jest estetycznie i ładnie, bo wszystko naprawdę pięknie wygląda. Ale jest za wąsko. Kilka dni temu przyjechał na naszą ulicę weterynarz i narzekał, że nie da się tu porządnie manewrować autem.* Po obu stronach drogi są wąskie pasy ziemi, które nie zostały wyłożone kostką brukową. Kobieta twierdzi, że to błąd: – *Gdyby je wyłożono, byłoby szerzej i łatwiejszy stałby się wjazd na posesje.* Droga z kostki liczy ponad 260 metrów długości oraz 3 metry szerokości. Z opinią krotoszynianki nie zgodził się burmistrz. – *Tu nawet ciężarówką można wjechać. Niech pani da swoje auto, to pokażę* – zaproponował. Inspektor budowy, Piotr Sasin, dodał: – *Cała ulica nie może być wyłożona kostką. Tyle ziemi musiało zostać, bo idą tam kable od mediów. Już i tak w niektórych miejscach musieliśmy je przesuwać, żeby nam się te trzy metry kostki udało wyłożyć* – tłumaczył. **(aga)**

A.MARCINIAK

Mieszkańcy ufundowali tort

Piąta Setka za nami

Po raz piąty krotoszyński PTTK i Klub Turystyki Rowerowej *Peleton* zorganizowały *Setkę Rowerową*.

Przeprowadzenie rajdu było możliwe dzięki współpracy ze Związkiem Gmin Zlewni Górnej Baryczy oraz urzędami miejskim w Krotoszynie, Jutrosinie i Miliczu. Tym razem trasa wiodła z Krotoszyna przez Baszków do Jutrosina i Milicza. Po drodze zaplanowano przerwy na posiłki i zwiedzanie. Prognoza na 23 września nie była optymistyczna, ale o godz. 8.00 na krotoszyńskim rynku pojawiło się 67 chętnych m. in. z Borku, Jarocina, Krotoszyna, Leszna, Ostrowa, Pleszewa, Poznania, Rawicza czy Kępna. Po odprawie technicznej uczestników podzielono na trzy grupy.

G.WIATRAK

Wystartowało wielu cyklistów

Z powodu pomylenia trasy przez część rowerzystów w Jutrosinie i Milczu zameldowano się z opóźnieniem. Mimo to nie odmówiono sobie zwiedzania ciekawych budowli i miejsc oraz spotkania z przedstawicielami gospodarzy miast.

Zwycięzcami tegorocznej *setki* zostali: Kazimierz Jankowiak z Włoszakowic przed Lechem Śliwickim, Bartłomiejem i Wojciechem Wiercińskimi oraz Rafałem Kulasem z Krotoszyna. Przekazane przez gospodarzy Jutrosina upominki otrzymali prowadzący grupy: Antoni Azgier, Adam Dąbrowski, Jasiu Grząka, Michał Łąbędź i Grzegorz Wiatrak (fotoreporter rajdu). Na metę w Krotoszynie rowerzyści dotarli ok. 17.30.

Wieczorem urządzono jeszcze zawody strzeleckie z karabinu pneumatycznego, które zakończyły się zwycięstwem Michała Łabędzia z Rzepina przed Rafałem Kulasem z Krotoszyna i Andrzejem Pospiechem z Krobi.

Antoni Azgier

Jaka biżuteria jest teraz modna?

Najnowsza stalowa kolekcja firmy „Verona"

Oprócz tradycyjnych wyrobów ze srebra i złota klienci coraz częściej wybierają bardziej wyszukane produkty. Obecnie *na topie* są rzemykowe bransolety, zawieszki (tzw. *charmsy*) oraz biżuteria stalowa.

Salon jubilerski *GoldMar*, mieszczący się na krotoszyńskim rynku, ma w asortymencie nie tylko biżuterię. Oferta sklepu jest bardzo szeroka. Klient ma możliwość zakupu różnego typu zegarków, długopisów, zapalniczek czy zastaw. – *To są produkty, których zbyt często sami sobie nie kupujemy, bo nie są to rzeczy pierwszej potrzeby. Dlatego idealnie nadają się na prezent z okazji jakiejś imprezy okolicznościowej, jubileuszu czy ślubu* – tłumaczy pracownica sklepu, Justyna Sójka. – *Często też kupowane są jako pamiątki przez zagranicznych gości.*

Właściciele dbają, by w salonie każdy mógł znaleźć coś dla siebie. – *Chcemy, by klient był zadowolony. Mamy więc zarówno wyroby tańsze, jak i te droższe. Dla przykładu: ceny zegarków wahają się od 30 zł do tysiąca* – tłumaczy J. Sójka. – *Klienci kupują je najczęściej na komunie.*

GoldMar zajmuje się jednak głównie sprzedażą biżuterii. W tej chwili najlepiej sprzedaje się srebro. J. Sójka twierdzi, że moda na złoto minęła kilka lat temu. – *Nie tylko cena tu gra główną rolę, ale indywidualny gust* – mówi. – *Dla miłośników obu metali szlachetnych mamy biżuterię, w której złoto połączone jest ze srebrem.* Ale hitem, szczególnie wśród młodych kobiet, są na dzień dzisiejszy *charmsy*, czyli zawieszki na bransoletki. – *Wzory mamy przeróżne – kwiatki, laleczki, torebeczki czy gwiazdki.*

Bardzo dużą popularnością cieszą się również kolorowe rzemyki. – *Można nosić same albo doczepiać do nich koraliki. Czerwone rzemyki kupowane są na „odczarowanie", to rodzaj przesądu* – tłumaczy pracownica. – *Z rzemyków popularne są zwłaszcza te firmy „Lilou".*

Ostatnio do asortymentu salonu dołączyła stalowa biżuteria firmy *Verona*. – *To jest nowa kolekcja. W jej skład wchodzą stalowe, różnokolorowe bransolety, zawieszki, naszyjniki. Widzimy, że ta nowość bardzo przypadła klientom do gustu. Kolekcja cieszy się sporym zainteresowaniem.*

Coraz bardziej popularna staje się również biżuteria męska. – *Mężczyźni też chcą dobrze wyglądać* – mówi pani Justyna. Największym powodzeniem cieszą się obecnie stalowo-silikonowe bransoletki. – *Są przez panów chętnie kupowane. Cena wynosi około kilkudziesięciu złotych.*

(aga)

Turnus rehabilitacyjny

Gabinet rehabilitacyjny Moniki Szarzyńskiej zaprasza na dwutygodniowe tzw. turnusy rehabilitacyjne w cenie:

- 50 zł za 2 tygodnie (3 rodzaje po 10 zabiegów)
- 100 zł za 2 tygodnie (5 rodzajów po 10 zabiegów)

W ramach uczestnictwa w turnusie każdy pacjent dostaje dodatkowo masaż gorącymi kamieniami na kręgosłup.

Poza tym w gabinecie dostępne są takie zabiegi, jak: masaż suchy kręgosłupa (częściowy i całkowity), masaż kończyn dolnych, masaż kończyn górnych, masaż limfatyczny, gimnastyka ogólnousprawniająca (korekcyjna), magnetoterapia, jonofreza (galwanizacja), elektrostymulacja, prądy TENS, prądy interferencyjne, laseroterapia, ultradźwięki, krioterapia, światłolecznictwo (sollus) oraz inhalacje.

(red.)

REKLAMA

Zamieść reklamę na
www.rzeczkrotoszynska.pl
To się opłaca!
62 725 33 54
emarketing@rzeczkrotoszynska.pl

Indywidualna Praktyka Pielęgniarska
EWA JARMUŻEK
pielęgniarka środowiskowo-rodzinna
UMOWA Z NFZ
Zgłaszanie zleceń
605 573 677
Osoby niezapisane zapraszam do korzystania z moich usług!

Gabinet Terapii Manualnej i Rehabilitacji
LECZENIE BÓLÓW KRĘGOSŁUPA
Rejestracja Telefoniczna
502 614 484
ZABIEGI MANUALNE, MASAŻ, GIMNASTYKA USPRAWNIAJĄCA, ELEKTROTERAPIA, LASER, ULTRADŹWIĘKI
Paweł Owczarz
mgr rehabilitacji ruchowej terapeuta manualny
ul. Słodowa 7
63-700 Krotoszyn

REJESTRACJA POJAZDÓW
AKCYZA
TŁUMACZENIA
Krotoszyn, ul. Kaliska 15
tel. 510 972 186
510 972 187

AGENCJA REKLAMOWO ARTYSTYCZNA
GOLDEN RINGS
www.goldenrings.com.pl
Darian Paszek
tel. 501 223 781
– dekoracje sal weselnych
– balony z helem
– czerwony dywan
– pokrowce na krzesła
oraz
wiele innych atrakcji...

GABINET LEKARSKI
Janusz Kmiecik
specjalista chirurg, anestezjolog
– leczenie chorób żył i tętnic
– laserowe usuwanie żylaków
– skleroterapia (usuwanie żylaków przez ostrzykiwanie lekiem)
– laserowe usuwanie pajączków twarzy i kończyn
– badania USG-Doppler
– leczenie chorób układu ruchu
– leczenie owrzodzeń i ran przewlekłych
– leczenie bólu
Krotoszyn, ul. Okrężna 28
poniedziałki i czwartki od godz. 16.00
po wcześniejszej rejestracji
pod nr 062 722 77 97 i 504 102 494

Doktor Nauk Medycznych
Andrzej Milewski
Chirurgia ogólna, choroby tętnic, żył i tarczycy
PRZYJMUJE
pon. i czw. 16.30-17.30 Krotoszyn ul. Floriańska 10
wtorki 17.00-18.00 Kalisz ul. Częstochowska 10
tel. 604 561 313

Lek. med.
Violetta Wesołowska-Milewska
ONKOLOG
CHIRURGIA ONKOLOGICZNA
PRZYJMUJE
środy 13.30 - 14.30 Krotoszyn ul. Floriańska 10
poniedziałki 17.30 - 18.30 Kalisz ul. Częstochowska 10
tel. 602 593 706

PORADNIA LECZENIA UZALEŻNIEŃ
Krotoszyn, ul. Masłowskiego 2a
Psychoterapia uzależnienia od alkoholu, hazardu, nikotyny i innych.
Pomoc dla członków rodzin osób uzależnionych.
Lekarz psychiatra.
Pacjenci będą przyjmowani w ramach kontraktu z NFZ
www.plu-krotoszyn.pl
REJESTRACJA TEL. 608 628 619

SPECJALISTA DERMATOLOG
lek. med. Alfred Hess
KROTOSZYN, ul. Mickiewicza 2a
(W POBLIŻU SZPITALA POWIATOWEGO PRZY APTECE ESKULAP)
CZWARTKI godz. 16.00-17.45
KOŹMIN, ul. Zamkowa 2
WTORKI godz. 15.00-16.00
Leczenie: trądziku, łuszczycy, grzybicy, alergii, chorób skóry, włosów i paznokci, chorób przenoszonych drogą płciową.
Usuwanie: kurzajek, brodawek, kłykcin, włókniaków, naczyniaków, odcisków, mięczaków zakaźnych, itp.
Tel. dom. Poznań: 61 823 01 63
lub 601 819 926

PKS Ostrów Wielkopolski
Przedsiębiorstwo Komunikacji Samochodowej sp. z o.o.
63-400 Ostrów Wlkp., ul. Batorego 35
tel. 62 735 07 00, fax 62 736 69 72
www.pks.ostrowwlkp.pl, e-mail: dyrekcja@pks.ostrowwlkp.pl
Informacja autobusowa:
telefony stacjonarne 703 302 602, telefony komórkowe *720 84 03

Wynajem autokarów
Poleca na wycieczki krajowe i zagraniczne nowo zakupione wysokiej klasy autokary turystyczne marki SOLBUS C 10.5 zapewniające bezpieczeństwo i wygodę pasażerów.
Liczba miejsc siedzących 45 + 1 + 1
Fotele pasażerów wysokie z zagłówkiem i podłokietnikami z pełną regulacją.
Klimatyzacja, video, DVD, expres do napojów gorących, lodówka.
* * *
Ponadto oferujemy również autokary marki:
Setra – 51-miejscowy z klimatyzacją,
Iveco – 25 i 28-miejscowy z klimatyzacją i bez klimatyzacji,
Jelcz – 49-miejscowy
Autosan, Mercedes – 39-miejscowe.

SKUP
macior, knurów
ATRAKCYJNA CENA
gotówka, szybki przelew
Tel. 880 203 189
695 507 077

„REMEK" Orpiszew, tel. 62 721 28 34
Zapraszamy 7.00-15.00, sob. 7.00-13.00
PROMOCJA • PROMOCJA • PROMOCJA • PROMOCJA

	kalorie	uwagi	cena
brykiet ze słomy	10 000	worki	490 zł/t
węgiel brunatny	10 000	drzewny	260 zł/t
flot	21 000	–	499 zł/t
miał węglowy	21 000	–	498 zł/t
miał węglowy	23 000	–	538 zł/t
miał węglowy	25 000	–	586 zł/t
miało-groszek	27 000	odsiewka	660 zł/t
węgiel orzech	29 000	Marcel	790 zł/t
węgiel orzech	30 000	Wujek	810 zł/t
węgiel kostka	26 000	Import	770 zł/t
węgiel kostka	30 000	Wujek	860 zł/t
węgiel orzech	26 000	Import	634 zł/t
EKO-groszek	21 000	Czeski ~~485 zł/t~~	470 zł/t
EKO-groszek	26 000	Sosnowiec	870 zł/t
EKO-groszek	28 000	Bobrek	850 zł/t

Prowadzimy sprzedaż węgla i miału w workach
Towar dowozimy własnym transportem

SPRZEDAŻ OPAŁU
SKUP ZŁOMU
TRANSPORT TOWAROWY I HANDEL
Krotoszyn, ul. Zdunowska 119
tel. 62 721 00 91
kom. 724 707 972, 603 136 831

	kalorie	1 tona
węgiel brunatny	11000	315 zł
miał węglowy	19000	490 zł
miał węglowy	23000	550 zł
miał węglowy	25000	600 zł
miał węglowy	26000	630 zł
węgiel kostka	31000	840 zł
węgiel orzech II	30000	770 zł
EKO-groszek	25500	740 zł
węgiel groszek	30000	730 zł

PODANE CENY MOGĄ ULEC ZMIANIE
– usługi koparko-ładowarką –
– sprzedaż kruszywa –
DOWÓZ WŁASNYM TRANSPORTEM NA TERENIE MIASTA GRATIS OD 0,5 T

media WIELKOPOLSKIE
Porozumienie Media Wielkopolskie
Siedmiu niezależnych wydawców bezpłatnej prasy lokalnej z południowej Wielkopolski podpisało porozumienie Media Wielkopolskie, w skład którego wchodzi siedem tytułów lokalnych czasopism. Łącznie daje to miesięcznie blisko **300 tys. gazet,** które trafiają bezpośrednio do rąk czytelników w regionie. Nasza oferta nie będzie się ograniczała jedynie do wydawania gazet. Chcemy dać naszym klientom szeroki wachlarz usług w postaci tworzenia m.in. stron internetowych, projektowania plakatów, wizytówek, ulotek itp. łącznie z ich drukowaniem. Dodatkowo oferujemy również produkcję filmów reklamowych i promocyjnych przy współudziale doświadczonych ekip telewizyjnych. Możliwości jest naprawdę sporo. Zachęcamy do współpracy.
KROTOSZYN: Rzecz Krotoszyńska
PLESZEW: Kurier Pleszewski
JAROCIN: Japi-k
ŚRODA: Życie Środy
KĘPNO: Gazeta Bezpłatna
OSTRÓW: Ostrowek
Kontakt: **Krotoszyn, ul. Sienkiewicza 2a. Tel. 62 725 33 54**

Koźmin Wlkp.

Temari, czyli zdobienie nićmi

Temari to japońska sztuka zdobienia nićmi styropianowych kul i jaj. Tę niezwykle ciekawą technikę można było poznać na kursie organizowanym przez Gminny Zespół Instytucji Kultury. Warsztaty odbyły się12 września i przyciągnęły kilkanaście osób, nie tylko z Koźmina.

Zajęcia prowadziły przedstawicielki firmy *Ariadna* z Łodzi: szefowa działu promocji i marketingu Monika Sternik oraz mistrzyni *temari* Anna Baranowicz. Firma *Ariadna* już po raz drugi gościła w Koźminie. Wcześniej uczyła haftu *hardanger*.

Uczestniczki warsztatów szybko nauczyły się precyzyjnej techniki zdobienia, co pokazują wykonane przez nie prace. *Temari* wymaga dużej precyzji, ale ozdobione w ten sposób kule wyglądają pięknie.

Warsztaty były bezpłatne, wystarczyło zgłosić swój udział i przynieść ze sobą styropianową kulę. Nici do zdobienia zapewniła firma *Ariadna*. Ozdobione kule można wykorzystać jako bombki na choinkę. Tą samą techniką można przystroić styropianowe jaja do wykorzystania podczas świąt Wielkanocnych.

Kolejna edycja warsztatów odbędzie się w przyszłym roku.

Liliana Trawińska

ARCHIWUM

Zajęcia prowadziły przedstawicielki firmy „Ariadna" z Łodzi

Ci ludzie zadają kłam stereotypom

Niech nikt mi nie mówi, że w czasach kryzysu i powszechnego uganiania się za groszem ludzi ogarnia apatia i pesymizm. Niech nikt mi nie mówi, że mamy wszystkiego dość i jedyne co umiemy i chcemy robić to narzekanie.

ARCHIWUM

Współautorzy ósmego tomu: Dr Hieronim Kroczyński (Kołobrzeg), Antoni Korsak, Stefan Konieczny, dr Jacek Kępa

10 października w Krotoszyńskiej Bibliotece Publicznej odbyła się promocja kolejnego tomu serii *Krotoszyn i okolice*, redagowanej przez dr. Józefa Zdunka i firmowanej przez Towarzystwo Miłośników i Badaczy Ziemi Krotoszyńskiej. Na premierę przybyła większość współautorów tomu, a także ci, którzy interesują się czymś więcej niż zwykła codzienność. Przybył także wiceburmistrz Ryszard Czuszke z zapewnieniem, że urząd miejski będzie nadal wspierał finansowo inicjatywę regionalistów.

Wśród autorów znaleźli się przede wszystkim nauczyciele (dawni i obecni): Stanisław Gierszewicz, Jan Grzywaczewski, Paweł Hadrych, Stefan Konieczny, Antoni Korsak, Mariusz Marzyński, Edmund Nawrocki (ze Świdnicy), Józef i Adam Zdunkowie (ojciec i syn). Obok nich są przedstawiciele uczelni wyższych: Seweryn Grobelny i Rafał Witkowski (UAM) oraz Edward Potkowski (Uniwersytet Warszawski). Szeroko pojętych krotoszynian reprezentują m. in. Łukasz Cichy, Jan Grzesiński, dr Jacek Kępa czy Izabela i Grzegorz Śniecińscy.

Nad badawczą pasją regionalistów można się tylko pochylić, nie wchodząc w kwestię oceny rezultatów ich usiłowań. W czasach wielkiej komercjalizacji i upadku wartości pozamaterialnych znajdują ochotę i czas, by zająć się czymś wyższym. Nie robią tego dla pieniędzy, bo wydawanie książek to dzisiaj żaden interes i honoraria nie ma. Robią to dla utrwalenia wiedzy, która odchodzi albo – niezapisana – pozostaje nieodkryta i grozi jej całkowite zapomnienie. Wbrew powszechnym narzekaniom, że jest źle i brakuje ochoty, aby robić cokolwiek wartościowego.

Spotkanie w bibliotece uświetnił występ grupy wokalnej *Positive*, śpiewającej m. in. muzykę religijną i gospel. Na krótko głos zabrał niegdyś krotoszynian, Tadeusz Krokos, który na ręce dr. Zdunka przekazał kolejny rocznika Towarzystwa Historycznego w Kaliszu, bo oba towarzystwa utrzymują z sobą stały kontakt. Jedna z przybyłych pań przyszła z kwiatami, by podziękować za opublikowanie w książce relacji z pielgrzymek, w których uczestniczyła wraz z innymi krotoszynianami.

(jur)

Krotoszyn w komie

ŁCICHY

W zajęciach uczestniczyło 21 osób

W dniach 10 – 12 października w Krotoszyńskim Ośrodku Kultury odbyły sie warsztaty *Krotoszyn w komie*. Młodzież kręciła w mieście filmy telefonami komórkowymi.

W zajęciach uczestniczyło 21 osób w wieku 14 – 19 lat z krotoszyńskich placówek oświatowych: Zespołu Szkół Ponadgimnazjalnych nr 1, Gimnazjów nr 1, nr 3 i nr 5 oraz Niepublicznego Gimnazjum. – *Ubolewam nad tym, że nie przybyli uczniowie ze wszystkich zaproszonych szkół, zwłaszcza że na czas warsztatów mieli być zwolnieni z lekcji* – powiedziała nam Beata Ulbrych z KOK.

Zajęcia prowadził Cezary Ciszewski z Warszawy, absolwent łódzkiej *filmówki*, reżyser, scenarzysta, dziennikarz muzyczny, felietonista, współpracownik Radia Bis i Radia Kolor, TVP i *Gazety Wyborczej*. Ciszewski czytał młodzieży artykuły z lokalnej prasy, pokazując w ten sposób, jak ciekawe jest jej miasto. Następnie młodzi tworzyli własne filmy i zdjęcia. Można je zobaczyć na stronie www.fb.com/KrotoszynWKomie.

Warszaty *Krotoszyn w komie* (*koma* – młodzieżowe określenie telefonu komórkowego) miały przygotować młodych ludzi do zbliżającego się Festiwalu Dziecięcego o Tematyce Ekologicznej. W jego ramach organizowany jest konkurs na nagrany telefonem komórkowym film propagujący zachowania proekologiczne i ochronę środowiska. Filmy mogą mieć od 5 do 10 minut długości. Konkursowy pokaz odbędzie się 23 listopada o 16.00 w kinie *Przedwiośnie*.

Łukasz Cichy

Wernisaż Literackich inspiracji

Krotoszyńska Biblioteka Publiczna zorganizowała – w ramach Wielkopolskiego Festiwalu Fotografii im. Ireneusza Zjeżdżałki – konkurs fotograficzny *Literackie inspiracje*. Wzięło w nim udział 23 autorów, którzy nadesłali 60 prac, przy czym do oceny zakwalifikowano 52 fotogramy.

Komisja konkursowa w składzie: Ewa Bukowska (dyrektor biblioteki), Hanna Sztuka (Szkoła Podstawowa nr 4) i Bartosz Blecha (Klub *Blenda*) wyróżniła następujące osoby: Piotra Pietrygę z Poznania za pracę *Śniadanie u Tiffany'ego* (I miejsce), Jagodę Gołębiowską z Lublina za *Hamleta* (II) i Adama Falkowskiego z Bielska Podlaskiego za *Chłopów* (III). Warto zaznaczyć, że jedyne wyróżnienie przyznano krotoszynianinowi Januszowi Dudziakowi za fotogram *Lokomotywa*. Wręczenie nagród i wernisaż odbędzie się 17 października o godz. 17.00.

Biblioteka organizuje wystawy fotograficzne zarówno amatorów, jak i zawodowców z dużymi osiągnięciami. Najczęściej ich tematem są podróże, a od 2011 r. prezentuje także ekspozycje w ramach Wielkopolskiej Galerii Objazdowej. Do tej pory krotoszynianie odwiedzający bibliotekę mogli obejrzeć wystawy: *Co nam zostało z tamtych lat*, przedstawiającą architekturę Gniezna, oraz *Dziecko*, stanowiącą pokłosie VI Międzynarodowego Biennale Fotografii Artystycznej. W planach są kolejne wystawy.

(red.)

Donosiciel kulturalny

Krotoszyn *(Przedwiośnie)*
Bitwa pod Wiedniem, Włochy/Polska, hist., 130', 16-22 października, godz. 15.30, 18.00 i 20.30
Łowcy Głów, Norwegia, thriller, 100' / DKF, 18 października, godz. 20.30

Krotoszyn
25 października, godz. 19.00, kino *Przedwiośnie*, spektakl teatralny *Józef i Maria* w wykonaniu aktorów Teatru Polskiego z Poznania. Bilety: 20 zł.
6 listopada, godz. 19.00, kino *Przedwiośnie*, spektakl teatralny *Żywoty świętych osiedlowych* w wykonaniu aktorów Teatru *Ad Spectatores* z Wrocławia. Bilety: 20 zł.
9 listopada, godz. 17.30, kino *Przedwiośnie*, występ kabaretu *Paranienormalni* z najnowszym programem *Szybcy i śmieszni*. Bilety – 45 zł.

Krotoszyn
19 października, godz. 19.00, galeria *Refektarz*, wystawa fotografii członków krotoszyńskiego klubu *Blenda*, zatytułowana *Fragmenty rzeczywistości*.

Zduny
16 października, godz. 17.00, wernisaż wystawy fotografii Anny Sabiłło, zatytułowanej *Terytorium*.

Alternatywne wakacje

Chociaż lato dawno minęło, warto wspomnieć wakacyjną działalność krotoszyńskiego stowarzyszenia *Twoja Alternatywa*. Jego członkowie uczestniczyli w kursach wspinaczkowych, wyjeżdżali na biwaki i obozy. Tak duża aktywność klubowiczów uniemożliwiła nam wcześniejsze zebranie wiadomości.

K. MANISTA

We wrocławskim klubie wspinaczkowym

Wyjazdy na ściankę wspinaczkową udało się zorganizować dzięki projektowi starostwa powiatowego *Szkolenie młodych liderów*. Stowarzyszenie *Twoja Alternatywa* uzyskało z tego programu 3 tys. złotych. Kilkanaście osób odwiedziło wrocławski klub wspinaczkowy aż cztery razy. Wyjazdy odbyły się w okresie wakacyjnym i były bezpłatne. – *Udało nam się wyszkolić 19 osób we Wrocławiu. Młodzież nauczyła się podstawowych zasad wspinaczki* – tłumaczy szef stowarzyszenia, Krzysztof Manista. – *Było rewelacyjnie. Z początku wiele osób się wahało, dziewczyny twierdziły, że mają lęk wysokości, ale szybko się przełamały.*

K.MANISTA

Teatr ognia Kuby Malika na jednym z biwaków

Biwak w górach

Oprócz tego 23 osoby wyjechały na dwa dni na wspinaczkę w góry. W tym jednak przypadku pieniądze starostwa nie starczyły na pokrycie wszystkich kosztów. Uczestnicy musieli nieco dopłacić z własnej kieszeni. – *Przede wszystkim chodziło o zapewnienie sobie wyżywienia. Z noclegami nie mieliśmy problemu. Spaliśmy w namiotach, a do tego leśniczy pozwolił nam obozować w dobrym miejscu za darmo.* Duży wkład w wyjazd mieli harcerze, którzy zostali partnerami projektu. Wypożyczyli *Twojej Alternatywie* sprzęt do wspinaczki. – *To w znacznym stopniu ograniczyło nasze koszty, bo takie specjalistyczne oprzyrządowanie to spory wydatek. Bez pomocy harcerzy nie dalibyśmy rady udźwignąć kosztów.*

Pełen surwiwal

W międzyczasie *Twoja Alternatywa* zorganizowała kilkudniowe biwaki. Każdy z nich miał inną tematykę. Motywami przewodnimi był sport, teatr, socjoterapia oraz taniec. Pierwsze trzy biwaki odbyły się w leśniczówce *Helenopol*, a na ostatni kilkanaście dziewcząt wyjechało do ośrodka szkoleniowo-wypoczynkowego w Kamionie nad Wartą. – *Tam jest duży ośrodek, można sobie pozwolić na porządne ćwiczenia. Pozostałym biwakom wystarczyła nasza leśniczówka. Ważne, by był odpowiedni klimat. Każdy biwak trwał od dwóch do trzech dni. I na każdy pojechało kilkanaście osób* – wyjaśnia K. Manista. Zorganizowanie biwaków było możliwe dzięki środkom pozyskanym z krotoszyńskiego magistratu. Stowarzyszenie otrzymało na ten cel 10 tys. zł.

Zwieńczeniem wakacji był wspólny z harcerzami trzytygodniowy obóz w Kotlinie Kłodzkiej, na który wyjechało 31 osób. – *Część osób pojechała z klubu naszego stowarzyszenia, a część z drużyny harcerskiej.* Szef stowarzyszenia tłumaczy, że tylko takim sposobem można było udźwignąć koszty, gdyż pieniądze przekazane przez urząd nie wystarczyły. – *A dzięki harcerzom mieliśmy wszystko – cały potrzebny sprzęt, namioty, liny* – mówi. Wyjazd miał charakter surwiwalowy. Młodzież miała za zadanie własnymi rękoma wznieść swoje obozowisko bez użycia choćby jednego gwoździa. Potem odbyły się różnego rodzaju kursy. – *Mamy cykl żywieniowy, podczas którego uczestnicy zbierają owoce i uczą się przygotowywać dżemy, marmolady i soki. Budują też piece ziemne, w których wypiekają pieczywo.* Oprócz tego młodzież poznawała sposoby na przetrwanie w lesie oraz słowiańskie obrzędy.

Agnieszka Marciniak

Motocykliści zakończyli sezon

W pierwszą sobotę października motocykliści z krotoszyńskiego klubu *Ignis Ardens* oficjalnie zakończyli sezon.

6 października odbyło się oficjalne zakończenie sezonu motocyklowego, zorganizowane przez klub *Ignis Ardens*. Parada motocykli ulicami miasta rozpoczęła się o 17.00. Metą było krotoszyńskie targowisko, gdzie odbył się pokaz stuntu (rodzaj akrobacji na motocyklach), m.in. w wykonaniu miejscowych stunterów: *Tobana, Bekona, Emi* i Arka. Szczególnym uznaniem cieszył się jednak popis Krzysztofa *Tobiego* Dziadonia z Wrocławia. Warto przypomnieć, że *Ignis Ardens* zorganizował w sierpniu w Krotoszynie I Mistrzostwa Polski Amatorów i Zawodowców w Stuncie.

– *Zakończenie sezonu wyszło super. Po pokazie przejechaliśmy do naszego klubu przy ulicy Fabrycznej. Zabawa trwała do rana* – powiedział nam sekretarz klubu, Artur *Ratix* Rataj. Na imprezie gościł ubrany w tradycyjną kamizelkę *Ignis Ardens* burmistrz Krotoszyna Julian Jokś, prywatnie również motocyklista. Przybyli także goście z wielu miast Wielkopolski, m.in. Gostynia, Jarocina, Poznania, Rawicza i Szamotuł. – *Sezon zakończyliśmy pomyślnie, bez żadnych usterek i wypadków. Zwiedziliśmy wiele miejsc w Polsce i za granicą. Teraz będziemy czekać na wiosnę* – podsumował *Ratix*.

Podczas imprezy zbierano pieniądze na operację serca dla 9-letniej Gabrysi.

(toldo)

CBA u rolników

Funkcjonariusze Centralnego Biura Antykorupcyjnego prowadzą działania w powiecie krotoszyńskim. Odwiedzają i rozpytują rolników z gmin Koźmin Wlkp. i Kobylin.

Jak się nieoficjalnie dowiedzieliśmy, sprawdzają, czy usługi świadczone przez jedno z biur doradztwa rolniczego były prowadzone zgodnie z prawem.

Na razie o sprawie wiadomo niewiele. – *Funkcjonariusze CBA realizują czynności w ramach postępowania nadzorowanego przez Prokuraturę Okręgową w Ostrowie Wielkopolskim. Z uwagi na początkowy etap postępowania nie jest możliwe podanie bliższych informacji* – powiedział nam Janusz Walczak, rzecznik ostrowskiej prokuratury. Czy wykryto jakieś nieprawidłowości? – *To naprawdę początek sprawy. Nic więcej nie mogę dodać* – uciął J. Walczak.

(popi)

Zza winkla

Cebula i... co dalej?

Wstołem, jak zawdy. Czacha pękała, gierska bolały, że lepij nic nie godać. Aby szkiyty buło widać, że nieobcięte. No, ale to nie buło najgorsze. Laczki założyć – nie problem. Zsunąć nożęta z wyra już cosik trudniej, ale włożyć skarpetkę na te obolałe kryki, no... nie powiem! Ale udało się! Móm skarpete na nodze. Szczęście polne. Jeszczyk aby drugą. Wciągom z trudem. I żebym się nie przegiął w lewą stronę, podłbym, jak na weselisku wuja, który sznytkę chleba popił bez przypadek (już po oczepinach) jakimś miejscowym, a uczestnikom uroczystości znanym od zarania napojem. I... podł. Ale nie o niego chodzi.

– *Kazik, już nie nynosz? To co się tak guzdrzesz?* – Pelka niespokojnie zglądła na mnie, ale jak zoboczyła te moje wygibasy przy zakładaniu drugiej skarpety, krzykła: – *Ady, dej spokój, Kazik, z tymi skarpetami. Jest ciepło, to po co się męczysz z nakładaniem? Wstowej, bo czas iść na „rampe" do warzywnioka kupić, co trzeba. I pamiętej o cebuli. Potrzebno do sosu. Ino nie za dużo. Jedno starczy!*

Powiym wóm, Wiaruchna, to nie buło dla mnie cóś trudnego. Zakupy, prowde mówiąc, robie codziennie. Nawet to lubie. Kupiłem, jak mi Pelka kazała. No i to jedno kilo cebuli, choć wydawało mi się cośkolwiek za dużo. Z radością wręczyłem siatkę z zakupami mojej Nadobnej i czekałem na pochwałę, jak zawdy.

– *Co tak ciężko dychosz, Kazik, hę? Przeca miołeś kupić aby chleb, bułki, cóś do smarowania i jedną cebule, a ty mi co tu dźwigosz? Kilo cebuli i sapiesz, jak nie przymierzając kiedyś staro krotoszyńsko ciuchcia!*

– *Sama, Peluś, mówiłaś, że jedno starczy. Myślołem, że kilo!* Próbowałem pojednawczo rozwiązać językową pomyłkę. Ale Pelka, jak nigdy, nie odburkła w swoim stylu. Tylko zadumała się i powiedziała pojednawczo:

– *Cóś ci powiem, Kazik. Jo tyż cie dlatego chybko z wyrka wycieplam, bo w drugiej skarpetce, jak próbowałeś ją założyć, oboczułam dziurę na pięcie. Istno cebula. Tak to kiedyś nazywano. Jo już się w tym wszystkim gubię. Czy jeszczyk warto tak godać? Przeca to można szplina abo jakowyś amby dostać? Trzebno z tym skończyć.*

– *Peluniu, wywołałaś temat. To prawda. Ale nie ma co stroić nuków. Jak czytelnicy bydą chcieli, to się o takie błybry sami upomną, a jak nie, to trza z tym skończyć, szak nie? A póki co, to pokroje jedno cebulsko do obiadu. I tak nikt nie bydzie wiedział, czy płaczę z powodu nieszczęsnego warzywa, czy może językowych rozterek.*

Jan Rosik

PS. Dla wyjaśnienia: cebula – warzywo, potocznie – duży zegarek na rękę lub dziura w skarpetce, najczęściej na pięcie, ale nie tylko.

J.R.

Wawrzyniak nagrodzony

Firma *Rosmosis – Wawrzyniak* z Perzyc w gminie Zduny zajęła II miejsce w ogólnopolskim konkursie *Lodołamacze*.

27 września jej właściciel Robert Wawrzyniak odebrał wyróżnienie podczas gali na Zamku Królewskim w Warszawie. Perzycka firma otrzymała nagrodę w kategorii *Otwarty rynek pracy*. Ponieważ kapituła konkursu nie przyznała I nagrody, można stwierdzić, że firma *Rosmosis* została uznana za najlepszą w tym dziale. W uzasadnieniu werdyktu czytamy m.in.: *W firmie pracuje 80 osób legitymujących się stopniem niepełnosprawności. Swoje działania na rzecz pozytywnego wizerunku idei rehabilitacji zawodowej osób niepełnosprawnych firma realizuje poprzez ciągłe zwiększanie liczby osób niepełnosprawnych wśród pracowników. Wspiera działalność stowarzyszeń oraz pracujących w firmie osób niepełnosprawnych i ich rodzin. W kwestii dostosowania architektury do potrzeb i możliwości osób niepełnosprawnych firma nie zapomina o ograniczeniach, jakie sprawia niepełnosprawność. Zarówno od strony architektonicznej, jak i całego otoczenia, nie znajdziemy żadnych barier.*

Wcześniej perzycki zakład wygrał w tej samej kategorii wojewódzki etap konkursu.

(szyn)

ARCHIWUM

Robert Wawrzyniak z nagrodą za 2012 rok

Ratownicy medyczni

Mariusz Zybała

W cyklu artykułów o ratownikach medycznych zaprezentowaliśmy już Tomasza Głowackiego, Dawida Piorunka i Pawła Piwowara.

30-letni Mariusz Zybała po ukończeniu technikum ceramicznego w krotoszyńskim Zespole Szkół Ponadgimnazjalnych nr 1 postanowił kontynuować edukację w dwuletniej szkole policealnej ratownictwa medycznego w Kaliszu. Nie był to jednak przypadek.

Mariusz od dawna interesował się medycyną. – *W kaliskiej szkole „załapałem bakcyla" i upewniłem się w moim wyborze* – wspomina. – *Poszedłem więc za ciosem i dalej się kształciłem.* Po ukończeniu szkoły policealnej Mariusz rozpoczął trzyletnie studia licencjackie na Akademii Medycznej we Wrocławiu, a potem dwuletnie studia magisterskie na Uniwersytecie Medycznym w Łodzi. Dyplom magistra uzyskał w 2008 r. W tym samym roku rozpoczął pracę w krotoszyńskim SPZOZ jako ratownik medyczny. – *Podczas studiów odbyłem liczne praktyki, więc miałem już jakieś doświadczenie. Bardzo jednak podziwiałem moich starszych kolegów, ich umiejętności i wiedzę* – mówi.

A.MARCINIAK

Wcześniej Mariusz pracował tylko dorywczo. Większość czasu pochłaniały mu dzienne studia.

Po trzech latach pracy w SPZOZ fascynacja Mariusza medycyną nie zmalała. Ratownik czerpie satysfakcję z wykonywanego zawodu i nie zamierza go zmieniać. Jak jednak przyznaje, bycie ratownikiem medycznym ma też strony negatywne. – *Najbardziej ubolewam, gdy pacjentowi dzieje się krzywda wynikająca z działań drugiego człowieka. Zdarza się wystarczająco wiele nieszczęśliwych wypadków, więc jest to dla mnie tym bardziej niezrozumiałe. To są te sytuacje, nad którymi człowiek zawsze się zastanawia i myśli, dlaczego tak się dzieje.*

Mariusz podkreśla rolę dobrej współpracy z bliskimi pacjenta: – *Zajeżdżamy na miejsce zdarzenia, a ludzie wychodzą przed dom, wskazują nam drogę, szykują dokumentację. Wtedy nasza praca jest owocniejsza. Wiadomo, że ludzie różnie reagują, ale taka współpraca zawsze bardzo nas cieszy.*

W minioną sobotę ratownicy obchodzili swoje święto. W naszym kraju nie jest ono jeszcze specjalnie rozpropagowane, więc niewiele osób o nim wie. Mariusz mówi, że Dzień Ratownika, jeżeli akurat nie ma dyżuru, spędza z rodziną.

Mariusz ma żonę oraz 14-miesięcznego synka Konrada. – *Odkąd syn się urodził, świat dla mnie całkowicie się zmienił. To, co kiedyś wydawało się ważne, straciło znacznie. Mój syn jest w tej chwili dla mnie najważniejszy.*

Wolny czas spędza aktywnie. Lubi wędrować wraz z żoną po górskich szlakach, jednak z powodu narodzin syna od dawna tam nie wyjeżdżał. Ponadto interesuje się sportami wodnymi. – *Coraz bardziej pociąga mnie też paralotniarstwo* – zdradza.

(aga)

Szczypiorniak już w ten piątek

W dniach 19 – 21 października w Koźminie rozegrany zostanie finał ogólnopolskiego turnieju o puchar przewodniczącego rady głównej KZ LZS w piłce ręcznej kobiet i mężczyzn.

Eliminacje rozpoczną się na ul. Strzeleckiej w Koźminie i ul. Szkolnej w Dobrzycy już w piątek o godz. 15.30. Ich dalszy ciąg organizatorzy zapowiadają na 9.00 w sobotę.

Ta część zawodów wyłoni zespoły, które zmierzą się ze sobą w walkach ćwierćfinałowych, półfinałowych i finałowych o 15.30 w Koźminie. Mecze finałowe rozpoczną się w niedzielę o 9.00, także w Koźminie. – *Tegoroczny turniej zapowiada się bardzo ciekawie. Jest sporo drużyn, które pretendują do czołowych lokat. Oczywiście, my liczymy na nasze. Zapraszamy wszystkich, którzy oczekują sportowych emocji na wysokim poziomie. Piłka ręczna takich emocji dostarcza. Jest bardzo widowiskowa i szybka, co nie pozwala na nudę podczas oglądania* – mówi z przekonaniem dyrektor Gminnego Ośrodek Kultury w Koźminie, Sławomir Gruchała.

Organizatorami turnieju są: Ministerstwo Sportu i Turystyki, Krajowe Zrzeszenie LZS w Warszawie, Starostwo Powiatowe w Krotoszynie, Miasto i Gmina Koźmin Wlkp., Gminny Ośrodek Sportu w Koźminie Wlkp., współorganizatorem – ZSP im. J. Marcińca w Koźminie Wlkp.

(szyn)

P.W.PŁOCIENNICZAK

Na uroczystość zaproszono wielu gości

Jubileusz szkoły na Błoniu

Wszystko płynie. **Nic nie jest statyczne, wszystko ulega ciągłym przemianom – również krotoszyńska Szkoła Podstawowa nr 3, która ma już 110 lat. Obchodzony 5 października jubileusz połączono z nadaniem placówce imienia Jana Pawła II.**

Początki nauki na krotoszyńskim Błoniu sięgają XIX wieku. 175 lat temu w swym domu gospodarz Marcin Kmieciński prowadził pierwsze lekcje dla dzieci z tego osiedla. W roku 1837 gmina z własnych funduszy postawiła pierwszy budynek szkolny w tym rejonie. W roku 1902 oddano do użytku stojący do dziś gmach.

Uroczystości jubileuszowe rozpoczęły się Mszą św. w kościele pw. św. Jana Chrzciciela, celebrowaną przez kaliskiego biskupa seniora, ks. Stanisława Napierałę. W jej trakcie odczytano akt nadania imienia Jana Pawła II Szkole Podstawowej nr 3 w Zespole Szkół nr 2 z Oddziałami Integracyjnymi. Odbyło się też przekazanie i poświęcenie sztandaru szkoły.

Po Mszy św. uczestnicy uroczystości przenieśli się na Błonie. Tak wspominała swoją szkołę zaproszona na uroczystość 87-letnia Genowefa Musielińska: – *Był wrzesień roku 1932, klasy były przepełnione, uczyło się w nich po 40 do 50 uczniów. Z nauką było różnie – były dzieci bardziej i mniej zdolne. Mieliśmy również w szkole drużynę harcerską z własnym hymnem. Kiedy wybuchła wojna, szkołę zajęli Niemcy. Gdy dzieci do niej powróciły, zajęcia prowadzone były już w języku niemieckim.* Kolejni byli uczniowie wspominali późniejsze remonty i rozbudowę szkoły.

Dzisiejsi absolwenci to – jak uważa dyrektorka szkoły Mariola Kaźmierczak – obywatele XXI wieku, u których ukształtowano postawy sprzyjające dalszemu rozwojowi, takie jak uczciwość, wiarygodność, odpowiedzialność, wytrwałość i poczucie własnej wartości.

ARCHIWUM

Spotkanie odbyło się w oddanej 8 lat temu sali gimnastycznej

Jubileuszowe spotkanie było okazją do wręczenia placówce wyróżnienia – certyfikatu Szkoły Stowarzyszonej UNESCO.

Uroczystości uświetnił występ artystyczny uczniów, którzy zaprezentowali widowisko nawiązujące do ponadstuletniej tradycji placówki, za co przybyli goście nagrodzili ich brawami na stojąco. Nie zabrakło jubileuszowego tortu. Mogli go skosztować wszyscy przybyli na obchody.

110 lat

ma szkoła na Błoniu

Nie ma większego bogactwa w narodzie nad światłych obywateli – mawiał Jan Paweł II, od piątku patron szkoły na Błoniu. Z młodym pokoleniem wiązał szczególne nadzieje. Z jego ust padło wiele ważnych słów, które podczas akademii chętnie cytowali przybyli goście. Należy też pamiętać, że Karol Wojtyła przed wyborem na papieża zajmował się twórczością literacką, był aktorem w Teatrze Rapsodycznym. Pomagał biednym, opłacał czesne ubogim studentom. W młodych ludziach widział przyszłość.

10 lipca 2012 r. wniosek o nadanie Szkole Podstawowej nr 3 jego imienia podpisali: Rada Pedagogiczna, Rada Rodziców oraz Samorząd Uczniowski. W uzasadnieniu wskazano, że Gimnazjum nr 5, działające w zespole szkół na Błoniu, już od 2005 r. nosi już imię Papieża Polaka, wobec czego nadanie imienia drugiej ze szkół wchodzących w jego skład ujednolici patronat. Dotychczasowe doświadczenia związane ze wspólnymi inicjatywami szkół mających za patrona Jana Pawła II pozwolą wzmocnić proces wychowawczy i stanowić będą bogaty, wynikający z osobowości wielkiego Polaka wzorzec.

(radkos)

APTEKI

KROTOSZYN

Dyżur pełnią: apteka *Eskulap* (ul. Mickiewicza 2a, tel. 62 722 80 25) - do 18 października; apteka *Na Zaciszu* od 19 do do 25 października (ul. Zacisze 14, tel. 62 722 80 60).

KOBYLIN

Pod Orłem, ul. Wolności 7 (548 24 12), 8.30 – 13.00, 14.00 - 17.00, sob. 10.00 – 13.00.

KOŹMIN WLKP.

Apteka, ul. Stary Rynek 1 (721 61 32), 8.00 – 18.00, sob. 8.00 – 13.00, *Zamkowa*, ul. Krotoszyńska 6 (721 65 24), 8.00 – 20.00, sob. 8.00 – 13.00, *Esculap*, ul. Jana Pawła II 17 (721 93 82), pn. – pt. 8.00 - 19.00, sob. 8.00 – 13.00.

ORPISZEW

Przy Stawnej, ul. Stawna 1 (721 28 54), pn. – pt. 8.00 - 17.00, sob. 8.00 - 12.30.

ROZDRAŻEW

Prima, ul. Krotoszyńska 9 (722 12 94), pon. - pt. 7.30 – 16.30, sob. 8.00 – 13.00.

SULMIERZYCE

Sulmierzycka, ul. Krótka 1 (722 32 24), pn. - pt. 8.00 - 18.00, sob. 11.00 – 13.00.

ZDUNY

Alifarm, Rynek 19 (721 57 28), 8.00 – 18.30, sob. 9.00 – 13.00.

HOROSKOP

BARAN (21III – 20IV)
Jeśli zamierzasz w tym tygodniu zrealizować ważne plany, to jest na to dobry czas. Będą Cię wspierać bliskie osoby.

BYK (21 IV – 21V)
Dostrzegasz błędy w swoim zachowaniu, ale nie wracaj już do tych kłopotliwych sytuacji. Skup się na zaufaniu sobie.

BLIŹNIĘTA (22V – 21VI)
W najbliższych dniach dysponować będziesz potężną siłą psychiczną, ale doświadczysz też spadku Twojej witalnej energii.

RAK (22VI – 22VII)
Ten miesiąc będzie dla Ciebie czasem zmian. Zrealizujesz długo planowane przedsięwzięcia.

LEW (23VII – 22VIII)
W pracy komunikuj się z ludźmi, gdyż dzięki temu możliwe będzie uznanie. Trzymaj ważne sprawy w tajemnicy.

PANNA (23VIII – 22IX)
W domu oczekuj pozytywnych zmian. Czeka Cię przeprowadzka lub podróże i wyjazdy na łono natury.

WAGA (23IX – 22X)
W miłości nie reaguj zbyt emocjonalnie, postaraj się bardziej na luzie traktować niektóre sprawy prywatne.

SKORPION (23X – 22XI)
W finansach chcesz wiele, ale nic nie robisz na tym polu by coś zmienić. Zacznij działać, a wtedy gwiazdy będą Ci sprzyjać.

STRZELEC (23XI – 21XII)
W rodzinie wszystko, co wydaje się być ciężarem, zacznie się prostować. Nie blokuj się przed nowościami.

KOZIOROŻEC (22XII – 20I)
W miłości idziesz do przodu i jest coraz lepiej. Pozwól sobie na przyjemności i nie patrz na to, co kto myśli o Tobie.

WODNIK (21I – 20II)
Twoja podświadomość naprowadzi Cię na dobrą ścieżkę i pomoże spełnić to, czego od życia oczekujesz.

RYBY (21II – 20III)
Uważaj, by Twoje wydatki nie były większe niż przychody. Znajdziesz sposób na zarobienie większych pieniędzy.

KRZYŻÓWKA ZE SMAKIEM

Nagrody za prawidłowe rozwiązanie krzyżówki z wydania nr 40 (ŻETONY) wylosowaliśmy dla Renaty Tomczak z Krotoszyna. Dziś hasło składa się z 8 liter. Na rozwiązania czekamy do 19 października.

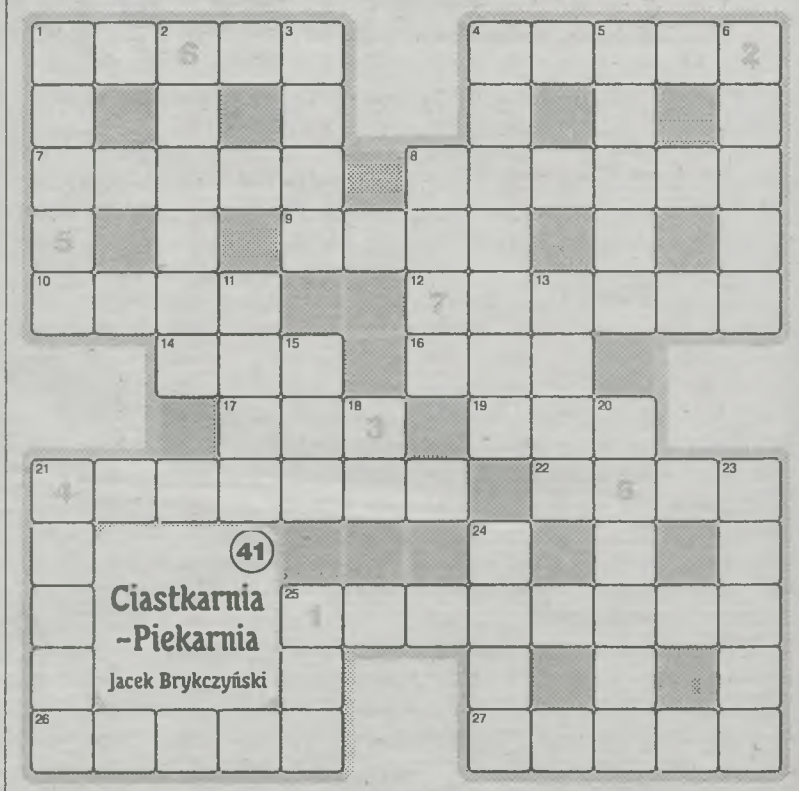

POZIOMO: 1. Arabska lub rzymska. 4. Torbiel. 7. Płynie przez Weronę. 8.Choroba skóry. 9. Kopalina dla hut. 10. Więcej niż sadzawka. 12. Maszyna jak zagadka. 14. Brytyjskie służby specjalne. 16. Ludzie w białych kapturach. 17. Fenickie miasto. 19. Gazik Rumuna. 21. Tężec. 22. Ptak morski. 25. Zmora uczniów. 26. Wyżej niż kapitan. 27. Był nim Geronimo.

PIONOWO: 1. Stan nieuporządkowania. 2. Delikates, ambrozja. 3. Celtycki bóg wody. 4. Z kart wróży. 5. Adam Wiśniewski-... polski autor science-fiction. 6. Opowieść o wyjściu Żydów z Egiptu. 8. Postać z „Tanga" Mrożka. 11. Cukrowa na patyku. 13. Z jesiotra to kawior. 15. Brat córki. 18. Symbol chemiczny rutenu. 20. Owoc zawierający oliwę. 21. Godło Indianina. 23. Likier ze spirytusu i kminku. 24. Płynie Miłoszową doliną. 25. Organizacja Kuronia i Michnika.

Ożeń się z Rzeczą!

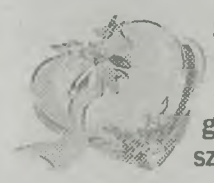

Spędzasz wieczory samotnie przy telewizorze i czasami masz ochotę upić się lub zwariować z rozpaczy? Nie rób tego! Z nami znajdziesz tę jedyną, tego jedynego. Nikt ze znajomych się nie dowie, że szukasz dziewczyny, chłopaka, żony lub męża.

OFERTY

Jestem wdową, bezdzietną. Pragnę poznać miłego pana do lat 70-ciu, może mieć więcej. Mój numer kontaktowy: 692 572 656. **(1 – nr 8)**

Szukam kobiety do 50 lat, cel stały związek. Żebyśmy byli razem w zdrowiu i chorobie. Tel. 723 541 692. **(1 – nr 10)**

Sympatyczny, przystojny kawaler, bez nałogów. Wzrost 176 cm. Mieszkam na wsi. Poznam szczupłą, spokojną pannę do 35 lat. Cel: stały związek. Tel: 666 303 213. **(3 – nr 10)**

Sympatyczny, inteligentny 30-latek pozna zadbaną, szczupłą Panią do lat 32, w celu stałego związku opartego na szacunku i wzajemnym zaufaniu. Pani może mieć dziecko. Tel: 669 792 058. **(1- nr 11)**

Poznam Panią do lat 60 lat, uczciwą, ładną, szczupłą i z temperamentem. **(1 – 14)**

62-letni rencista po rozwodzie, niezależny, bez nałogów, lubiący wycieczki rowerowe, sport i kulturystykę pozna miłą panią do lat 60-ciu bez nałogów. Tylko poważne oferty. **(1 – 15)**

Miły, sympatyczny, uroczy i wysoki 29-letni mężczyzna bez nałogów szuka dziewczyny, która myśli poważnie o życiu. Cel: stały związek. Tel: 881 224 138. **(1 – 19)**

Wdowa po 60-tce pozna Pana bez nałogów do lat 67 (najlepiej wdowca). Cel: przyjaźń, kontakt telefoniczny pod numerem 514463917. **(1 – 26)**

Poznam Panią w wieku od 35 do 50 lat w celu towarzyskim. Możliwość stałego związku. O kontakt proszę pod numerem 664255430 (odbieram telefony oraz sms) albo w redakcji *Rzeczy Krotoszyńskiej*. **(2 – 26)**

Wolny 40-latek z Krotoszyna pozna uczciwą, wolną kobietę również z Krotoszyna w wieku 35-38 lat. Cel to stały związek. Tel: 787538770. **(1 – 32)**

Festyn integracyjny w ŚDS

29 września w ogrodzie Środowiskowego Domu Samopomocy przy ul. Langiewicza w Krotoszynie odbył się festyn integracyjny, zorganizowany w ramach obchodów Światowego Dnia Zdrowia Psychicznego.

P.WPŁOCIENNICZAK

Na imprezę przybyły całe rodziny

Festyn był jednym z elementów realizowanego przez ŚDS projektu na rzecz integracji osób z zaburzeniami psychicznymi z lokalną społecznością. Projekt ten współfinansuje Ministerstwo Pracy i Polityki Społecznej. Imprezę zaadresowano nie tylko do podopiecznych ŚDS, Warsztatów Terapii Zajęciowej i ich rodzin, ale również do wszystkich mieszkańców Krotoszyna. – *Z olbrzymią radością i z nieukrywanym zaskoczeniem przyjęliśmy do wiadomości fakt, iż na nasze zaproszenie odpowiedziało tak wielu gości* – mówi Małgorzata Garbarek z ŚDS.

P.WPŁOCIENNICZAK

Najmłodsi brali udział w konkursach

Festyn współprowadził dyrektor Powiatowego Centrum Pomocy Rodzinie w Krotoszynie, Andrzej Piotrowski, który jest niemal etatowym konferansjerem wielu imprez charytatywnych. Dzielnie pomagała mu Anna Sitarz, terapeutka zajęciowa z ŚDS. Na scenie popisywali się umiejętnościami artystycznymi uczestnicy WTZ oraz uczniowie Zespołu Szkół Specjalnych, krotoszyńskiej Szkoły Podstawowej nr 4, kobylińskiego gimnazjum, orpiszewskiego Zespołu Szkół, Gimnazjum nr 2 z Krotoszyna, zespoły *Babiniec* z Rozdrażewa, *Kobierzanki*, *Sto-Krotka*, Centrum Tańca *Show Dance*, seniorzy z klubu *Pogodni*, sekcja karate klubu *Krotosz*, grupa *Twoja Alternatywa* i tancerze z zespołu *Krotoszanie*. Gościem specjalnym był Mirek Jędrowski z grupą *Biesiada Śląska*. W godzinach wieczornych zagrali lokalni muzycy z zespołu *Bujambi*.

W trakcie festynu pokazano wystawę prac wykonanych w ŚDS oraz WTZ i wystawę sprzętu rehabilitacyjnego. Wśród atrakcji znalazły się możliwość przejazdu bryczką i artystyczne zdobienie twarzy najmłodszych gości tej otwartej dla każdego imprezy. Częstowano grochówką, kiełbaskami z grilla, kawą i ciastem.

(popi)

Dłużnicy alimentacyjni

Z roku na rok rośnie liczba rodzin korzystających z funduszu alimentacyjnego. Powód to zwiększająca się liczba osób uchylających się od płacenia alimentów.

Nie wiadomo, jak długa jest w gminie Krotoszyn lista osób wypłacających swoim partnerom alimenty. Oni pojawiają się w rejestrze Miejsko-Gminnego Ośrodka Pomocy Społecznej dopiero wtedy, gdy uchylają się od uiszczania comiesięcznego zobowiązania. Jak tłumaczy Elżbieta Swora z ośrodka pomocy, w takich sytuacjach wierzycielka, którą zazwyczaj jest matka dzieci, może zwrócić się do komornika o pomoc w egzekucji należności. Gdy po dwóch miesiącach jest ona nieskuteczna, matka ma prawo zgłosić się do *opieki* z wnioskiem o wypłaty z funduszu. Ich wysokość jest zależna od zasądzonych alimentów, jednak nie może być większa niż 500 zł na dziecko. – *Rodzina musi się jednak jeszcze kwalifikować dochodowo. Dochód nie może przekraczać 725 zł miesięcznie na osobę* – informuje E. Swora.

W tym roku wsparcie finansowe otrzymuje około 240 rodzin. W zeszłym liczba ta była mniejsza o 20, a w 2010 r. o 40. – *Tendencja jest więc wzrostowa* – mówi urzędniczka. To z kolei przekłada się na finanse. Fundusz pochłania coraz większe pieniądze z miejskiego budżetu. W 2010 roku wydano na to zadanie ponad 1,2 mln, w zeszłym – ponad 1,4 mln. Wszystko wskazuje na to, że i w tym roku kwota wzrośnie. Do końca czerwca fundusz alimentacyjny pochłonął już prawie 800 tys.

240 rodzin
otrzymuje pieniądze z funduszu

Nic im niestraszne

W gminie zarejestrowanych jest ponad 330 dłużników alimentacyjnych. Pieniądze, które gmina wypłaca, powinny zostać spłacone przez *alimenciarzy*. W praktyce bywa różnie. – *Zadłużenie ciągle im narasta. Jeżeli ktoś nie wpłaca regularnie pieniędzy, by pokryć ten dług, to on bardzo szybko rosną* – tłumaczy E. Swora.

Obecnie tylko około 118 osób dokonuje wpłat na konto M-GOPS. – *Są one regularne, jednak nie pokrywają całości kwoty wypłacanej z funduszu.* Reszta uchyla się od płacenia. Ośrodek pomocy na wiele sposobów próbuje aktywizować te osoby. Najpierw wzywa na wywiad, podczas którego ustala sytuację materialną i rodzinną. Następnie zobowiązuje dłużników do zarejestrowania się w urzędzie pracy jako bezrobotni. – *Wtedy urząd pracy otrzymuje też informacje o potrzebie aktywizacji zawodowej tych osób. Często przydzielane są im prace publiczne* – mówi urzędniczka.

Sytuacja wygląda gorzej, gdy dłużnik nie stawia się na zaplanowany wywiad albo odmawia podjęcia pracy. – *Niekiedy te osoby nie odbierają nawet zawiadomień, bo nie mają meldunku. Trudno je więc znaleźć.* Wtedy M-GOPS składa w starostwie wniosek o zatrzymanie prawa jazdy. Taka groźba nierzadko przynosi konkretne efekty. – *Bardzo się tego boją, bo często prawo jazdy jest im potrzebne. Nie chcą go stracić, korzystają z niego, pracując na czarno. Ale wielu jednak nie posiada tego dokumentu.* Kolejny wniosek kierowany jest do sądu o ściganie za przestępstwo.

INTERIA

W rejestrze w Krotoszynie znajduje się ponad 330 dłużników

Oni z tego korzystają

Zdaniem skarbnika gminy Grzegorza Galickiego, wizja więzienia nie jest jednak straszna zadłużonym *alimenciarzom*. – *Mamy z nimi coraz większy problem, bo niczym się nie przejmują. Nawet więzienie nie jest w stanie ich wystraszyć, przez co cały obowiązek wypłacania funduszu spada na gminę* – stwierdził. Z kolei pracownica ośrodka pomocy społecznej informuje: – *W tej chwili mamy w rejestrze kilku dłużników, którzy odbywają karę pozbawienia wolności. Nie wiemy jednak z jakiego powodu* – mówi.

Niektóre rodziny są uzależnione od pomocy społecznej i zamiast znaleźć pracę, wolą żyć z zasiłku. Niekiedy z funduszu alimentacyjnego utrzymuje się nie tylko matka i jej dzieci, ale także sam dłużnik. – *Oni żyją razem. Od matki otrzymujemy adres zamieszania swój i dzieci, natomiast od komornika informację, gdzie mieszka obecnie dłużnik. Te adresy niekiedy się pokrywają* – tłumaczy E. Swora.

Jak wynika z doświadczeń pracowników opieki społecznej, zdarza się, że są to ludzie, którzy nigdy nie podjęli żadnej pracy. A przy okazji rośnie im kolosalny dług albo ojciec dzieci idzie do więzienia… **Agnieszka Marciniak**

Ważne przypomnienie w sprawie e-deklaracji

Naczelnik Urzędu Skarbowego w Krotoszynie przypomina o możliwości składania deklaracji drogą elektroniczną przez cały rok podatkowy. Pamiętajmy, że e-deklaracje to szybki, prosty i wygodny sposób składania dokumentów.

Program e-deklaracje znajduje coraz szersze uznanie. Również podatnicy z powiatu krotoszyńskiego wykazują zainteresowanie nową formą składania dokumentów. Tylko w 2012 r. z możliwości tej skorzystało około 14 tys. osób.

Od 1 października 2012 r. ministerstwo finansów rozszerza katalog deklaracji, jakie będzie można złożyć bez użycia kwalifikowanego podpisu elektronicznego. Do tej pory z możliwości tej korzystali jedynie podatnicy składający deklaracje PIT. Obecnie dotyczy to również deklaracji: VAT-7, VAT-7K, VAT-7D i PCC-3.

Szczegółowe informacje dotyczące składania e-deklaracji, w tym formularzy, które należy wysyłać elektronicznie (VAT, PIT, CIT i inne), dostępne są na stronie ministerstwa finansów (http://e-deklaracje.mf.gov.pl/).

Ponadto naczelnik urzędu wyjaśnia, że terminy składania deklaracji i zeznań podatkowych wskazane w ustawach podatkowych są terminami ostatecznymi i nic nie stoi na przeszkodzie, aby składać te dokumenty wcześniej. Wcześniejsze złożenie zeznania czy deklaracji nie oznacza konieczności jednoczesnego zapłacenia podatku. Deklaracje VAT, PIT, CIT i inne można zatem złożyć wcześniej, a wpłaty należnego zobowiązania dokonać nawet ostatniego dnia terminu ustawowego. ***(red.)***

RZECZ PRAWNA

Mój ojciec ma 89 lat i ciężko chory leży w hospicjum. Nie można się z nim w ogóle porozumieć. ZUS zawiesił wypłatę emerytury z powodu braku możliwości doręczenia. Czy mógł tak zrobić? Jak wznowić wypłatę emerytury, potrzebnej na koszty utrzymania ojca w hospicjum?

Czytelnik

Emeryturę wypłaca się osobom uprawnionym – za pośrednictwem osób prawnych prowadzących działalność w zakresie doręczania świadczeń albo na wniosek takich osób na rachunek w banku lub spółdzielczej kasie oszczędnościowo-kredytowej. Wyjątkiem od tej sytuacji jest przebywanie w zakładzie karnym. Aby zatem ZUS wypłacił emeryturę osobie innej niż sam uprawniony, osoba ta musi posiadać status opiekuna prawnego emeryta. Faktyczne sprawowanie opieki lub pokrewieństwo nie są wystarczające w tym przypadku. Wypłatę emerytury wstrzymuje się, jeżeli pieniądze nie mogą być doręczone z przyczyn niezależnych od organu rentowego. Przebywanie w stanie śpiączki w hospicjum jest taką właśnie okolicznością. ZUS nie może doręczyć emerytury osobie uprawnionej, ponieważ nie jest ona w stanie odebrać płatności. Jeśli nikt nie uzyskał opieki prawnej nad taką osobą, to ZUS nie jest w stanie wykonać swoich obowiązków właściwie.

Aby emerytura została wznowiona, powinien Pan zwrócić się do sądu opiekuńczego z wnioskiem o wyznaczenie Pana opiekunem prawnym ojca. Po uzyskaniu tego statusu będzie Pan mógł odbierać emeryturę dla ojca osobiście albo otrzymywać ją na wskazany rachunek bankowy. Zostanie Panu także wypłacona zaległa, wstrzymana część emerytury. Jako opiekun prawny uzyska Pan prawo do rozporządzania majątkiem ojca, lecz będzie Pan ściśle rozliczany z tego przez sąd opiekuńczy. Powinien Pan niezwłocznie złożyć w ZUS wniosek o wznowienie wypłaty emerytury. Wypłatę pieniędzy wznawia się od miesiąca, w którym ją wstrzymano, jednak za okres nie dłuższy niż 3 lata poprzedzające bezpośrednio miesiąc, w którym zgłoszono wniosek o wznowienie wypłat.

Krzysztof Raczyński

Pytania bądź propozycje z tematami artykułów można przysyłać mailem (rzeczprawna@onet.eu) lub listownie, z dopiskiem *Rzecz prawna*, do redakcji (*Rzecz Krotoszyńska*, ul. Sienkiewicza 2a, 63-700 Krotoszyn).

OGŁOSZENIA

Kupię bydło rzeźne
krowy (do 5,70), byki HF (do 7,10), MM (do 7,90), jałówki HF (do 5,80), MM (do 6,40), oraz bydło na ubój z konieczności, płatność gotówką lub przelew 1 dzień. Jałówki hodowlane i użytkowe od 7 m-cy cielności.
Tel. 508 223 035
lub 65 575 18 48.

S P R Z E D A M
1. KROTOSZYN
działka w centrum, 1375 m², pod budynek wielorodzinny.
2. UJAZD
grunt rolny 2,9 ha, częściowo zalesiony (1 ha).
Tel. 603 748 169, 601 828 218

Zamienię mieszkanie w Poznaniu
(Jeżyce, kamienica, 3 pokoje)
na podobne w Krotoszynie.
Tel. 730 009 889

WEEKENDOWE PROMOCJE
Paliwa STATOIL
Olej napędowy z dowozem
NAJNIŻSZE CENY NA RYNKU
Stacja Paliw – Benice
Tel. 505 133 454
lub 500 001 970

POMOC PRAWNA
– radca prawny Marek Lizak
- prawo cywilne w tym rodzinne i pracy (spadki, alimenty, rozwody, windykacja, należności itd.)
- prawo administracyjne (wnioski, skargi, odwołania itd.)
- prawo karno-wykroczeniowe
- możliwość zastępstwa procesowego

Rejestracja wizyt na telefon.
512 450 137
Krotoszyn, Rynek 1
(wejście od kościoła Piotra i Pawła)

Przedsiębiorstwo „BIS"
skupuje bezrogie jałowice hodowlane od 2 do 5,5 m-ca cielności, oraz jałowice hodowlane i użytkowe powyżej 7 miesięcy cielności.
Zgłoszenia:
65 57 38 631, 65 57 27 336
pon.-pt. 8.00 – 16.00

Sprzedam działkę budowlaną
Osusz (naprzeciwko budynku nr 10) o pow. 5800 m kw. z możliwością podziału na kilka mniejszych działek. Oferowana cena to 68 zł/m kw.
Szczegółowe informacje
tel. 62 725 77 38
lub 508 036 807

SKŁAD OPAŁU BIADKI
NAJWYŻSZEJ JAKOŚCI
EKOGROSZEK
MIAŁ
- oryginalnie workowany po 25 kg, także luzem
- świadectwa jakości

Tel. 664 948 046
Biadki, ul. Krotoszyńska 125
Dowóz do klienta

SPRZEDAM – AGD, RTV, KOMPUTER

- Drukarkę LaserJet 1300 oraz dwie drukarki LaserJet 4000 (do naprawy). Tel. 62 725 33 54.
- Komputer Intel 3.3 GHz; pamięć 1024 MB; dysk s-ata 500 GB; napęd DVD; czytnik kart; muzyka; sieć; USB; oryginalny Windows XP prof.; monitor LCD 19 cali z głośnikami; nowa myszka i klawiatura. Cena 640 zł. Tel. 505 336 266.
- Komputer Intel 2.2 GHz; pamięć 1 GB; dysk 80 GB; nowy napęd DVD; muzyka; sieć; USB; monitor LCD 19 cali z głośnikami; nowa myszka i klawiatura. Cena 500 zł. Tel. 505 336 266.

SPRZEDAM – BUDOWLANE

- **Firma Remek Orpiszew poleca eurofalę (eternit) – 25,90 zł/szt., cement „350" – 400 zł tona oraz stal z rozbiórki – rury. Tel. 62 721 28 34**
- Kruszywo budowlane z rozbiórki, przekruszone na frakcje 0-63 mm na utwardzenie placów, dróg, itp. Cena 19 zł/t. Tel. 603 748 169, 62 725 71 29.

SPRZEDAM – MEBLE

- **Antyki, 6 krzeseł, orzech, poduszki skórzane do obicia. Tel. 62 725 33 54**
- Duży, beżowy, rozkładany narożnik, stan bardzo dobry, cena do negocjacji. Tel. 723 507 969
- **Półkotapczan w jasnym kolorze, cena 100 zł. Tel. 602 682 520**
- Stół konferencyjny do firmy + 8 krzeseł (kolor olcha). Tel. 62 725 33 54
- Zestaw mebli (drewno), bufet, witryna, stół okrągły rozkładany, 4 krzesła, cena 1000 zł. Tel. 609 579 824 lub 62 722 64 39
- Sprzedam używane drzwi wewnętrzne z litego drewna jesionowego, przeszklone czterema szybami, rozm. 200 x 80. Tel. 661 623 334.
- Pilnie sprzedam kompet mebli – szafa odieżowa, barek, witryna, ława, stół rozkładany na 12 osób, 6 krzeseł. Meble koloru ciemnego brązu – połysk, stan b.dobry, cena do uzg., tel. 501 357 531.

SPRZEDAM – ODZIEŻ

- Suknię ślubną, rozmiar 36-38, biała, długa, cena 350 zł. Tel. 696 182 586

SPRZEDAM – ROLNICZE

- **Firma REMEK Orpiszew poleca: Otręby workowane z dostawą: otręby żytnie 560 zł, otręby pszenne 595 zł. Tel. 62 721 28 34**
- Kabinę do C-330, kwadratową, stan b.dobry. Tel. 62 722 41 93
- Mieszankę zbożową (pszenica, jęczmień, owies). Tel. 661 738 815
- Opryskiwacz typ P 329/3 (600l 12 m), rok produkcji 2010, cena 2700 zł (do uzgodnienia). Tel. 665 429 684
- Olej rybny, glicerynę paszową, komponenty białkowe, otręby różne, drewno opałowe różne. Benice, ul. Okrężna 20 (przy CPN)
- Pszenica ozima Muszelka i Bogatka, oczyszczona, z tegorocznych żniw. Tel. 606 596 218
- Pszenica ozima do siewu, bardzo plenna odmiana. Tel. 698 863 670
- Rozrzutnik obornika dwuosiowy 4t, stan b.dobry, pierwszy właściciel. Tel. 693 862 788
- Sprzedam wialnię do czyszczenia zboża na wiatr, nowa, z silnikiem elektrycznym. Tel. 62 721 17 94 lub 508 266 249
- Siano w kostce. Tel. 62 722 33 98
- Ursus 1012, ładowacz cyklop, rozrzutnik obornika dwuosiowy, siewnik zbożowy poznaniak. Tel. 507 755 981
- Wysłodki buraczane mokre z transportem. Tel. 507 074 397 lub 508 487 084
- Zbierającą PRT 2, dojarkę Alfa-Laval 2-konwiową. Tel. 721 325 660

SPRZEDAM – ZWIERZĄKI

- Byczki kolory oraz jałóweczki. Tel. 607 503 523
- Jałówkę cielną użytkową, termin wycielenia 22.12.2012 rok. Tel. 510 266 307
- Jałóweczkę hodowlaną 6-miesięczną. Tel. 667 576 220
- Krowę, drugie wycielenie 16.11.2012 rok, kupię gwiazdę 7. Tel. 62 722 42 30
- Knura. Tel. 667 919 513
- Prosięta, 12 szt., pług 4-obrotowy; ładowacz; rozsiewacz. Tel. 783 918 260
- Prosięta. Tel. 782 424 571
- Prosięta. Tel. 515 437 482

SPRZEDAM – MOTO

- Daewoo Espero, poj.1,5, rok 1997, oryginalny, przebieg 79500 km, serwisowany, pierwszy właściciel, przegląd ważny do kwietnia.Tel. 606 400 772
- Fiat 126p, 1997 rok, z hakiem, ważne OC, cena do uzgodnienia. Tel. 660 151 037
- Mercedes ML, silnik 2.7 CDI, 2000/2001 rok, czarny, skrzynia manualna, 6 biegów, skórzana tapicerka, klimatyzacja, alufelgi, nawigacja, lekko uszkodzony, 100% sprawny, opłacona akcyza, recykling, możliwość wzięcia auta w rozliczeniu, cena 25900 zł. Tel. 603 074 913
- **Opel Zafira, 2.0 DTI, 101 KM, rok prod. 2002, kolor granatowy, przebieg 187000 km (gwarantowany), klimatyzacja, centralny zamek z pilotem, zarejestrowany, pierwszy właściciel, cena 12500 zł. Tel. 606 790 165**
- Peugeot 206 combi, 2002 rok, 2.0 HDI, złoty metalik, alufelgi, komputer pokładowy, radio CB, klimatyzacja, ABS, świeżo sprowadzony, opłacona akcyza, recykling, możliwość wzięcia auta w rozliczeniu, cena 10900 zł.Tel. 603 074 913
- Renault Laguna, 2000 rok, granatowy metalik. Tel. 721 864 714
- Citroen Xsara Picasso, 2006/2007 rok, 1,6 HDI, srebrny, klimatronik, komputer, alufelgi, zarejestrowany, ubezpieczony, ważny przegląd, cena 14200 zł, możliwość wzięcia auta w rozliczeniu. Tel. 603 074 913

SPRZEDAM – RÓŻNE

- 2 kaloryfery na prąd. Tel. 62 725 33 54, do godz. 16.00
- Budy dla psa ocieplane, malowane, różne wielkości. Ceny konkurencyjne! Tel. 508 500 417.
- Drewno opałowe i kominkowe, dąb łupany. Tel. 698 669 424
- Drewno kominkowe i opałowe, sezonowane. Tel. 667 251 635
- Drewno opałowe i do rozpałki, suche. Tel. 667 961 959
- Dużą budę dla psa z przedsionkiem, ocieplona, prawie nowa, cena 600 zł. Tel. 605 553 774
- Firmowa bieżnia do biegania, treningowa, duża, wygodna, używana sporadycznie, sprzęt na gwarancji. Więcej informacji tel. 693 345 044
- **Firma Remek poleca: węgiel (orzech, groszek, kostka) i miały węglowe z kopalni Wujek i Wieczorek oraz drewno opałowe. Promocja: węgiel brunatny – 260 zł/t, węgiel orzech (import) – 634 zł/t, drewno opałowe – 1,6mp – 140 zł. Tel. 62 721 28 34**
- **Najwyższej jakości węgiel wyłącznie z polskich kopalni, kostka, orzech, eko – groszek, groszek, miał wysoko kaloryczny, pasze, koncentraty firmy Provimi-Bieganów, otręby, śruty rzepakowe, sojowe, atrakcyjne ceny, dowóz do Klienta gratis. Wachowiak Bożacin. Tel. 62 722 57 60 lub 606 688 116**
- Profesjonalne, firmowe, terapeutyczne łóżko do nefrytowego masażu z gorącymi kamieniami. Cena do uzgodnienia. Tel. 601 98 36 90
- Studio Solarium, 3 łóżka + wyposażenie, możliwość rozszerzenia działalności: fryzjerstwo lub kosmetyczka. Tel. 662 258 501
- **PH „Kowal" poleca węgiel(orzech, groszek, kostka), miały węglowe, węgiel z importu, węgiel brunatny, Flot, drewno opałowe, pasze koncentraty, śruta rzepakowa, sojowa, otręby, pszenmix, cement, wapno. Benice, ul. Krotoszyńska 9, dowóz do Klienta gratis. Tel. 693 462 850**
- Wózek inwalidzki. Tel. 62 725 01 30

KUPIĘ – ROLNICZE

- **Wezmę ziemię w dzierżawę. Tel. 603 112 583**

NIERUCHOMOŚCI – DAM W NAJEM

- Duży garaż w centrum Krotoszyna. Tel. 625 971 699, od godz.16.00 do 20.00
- Lokal, 30 m kw., na działalność usługowo-handlową, Krotoszyn, ul. Studzienna. Tel. 660 061 141
- Lokale, 30 i 90 m kw., ul. Koźmińska; na sklep lub biura. Tel. 62 725 37 96
- Lokale, 70 i 65 m kw., ul. Ogrodowskiego, na biura, bank, sklep. Tel. 605 458 886 lub 781 521 091
- Lokal w centrum Krotoszyna, ok. 40 m2, na działalność handlową lub biura. Tel. 501 573 464.
- Lokal, 42 m kw., Rynek, na biura, bank, sklep. Tel. 605 458 886 lub 781 521 091
- Lokal handlowy, 21 m kw., w centrum Krotoszyna. Tel. 512 048 899
- Mieszkanie, 2P+K+Ł, zabudowana kuchnia. Tel. 625 971 699 w godz. 15.00-20.00
- Mieszkanie w centrum Krotoszyna, 75 m kw., 2P+K+Ł+skrytka, C.O. – węgiel, ogród, miejsce na samochód, cena 800 zł + opłaty. Tel. 602 375 603
- Mieszkanie, nowe, 90 m kw., ul. Koźmińska, I piętro. Tel. 792 220 909
- Mieszkanie, 2P+K+Ł, ogrzewanie gazowe, zabudowana kuchnia, centrum Krotoszyna. Tel. 512 048 899
- Mieszkanie, 25 m kw., P+K+Ł, ogrzewanie C.O, Krotoszyn Parcelki. Tel. 791 644 712
- Mieszkanie w centrum Krotoszyna, 74 m kw. Tel. 660 491 379
- Obiekt, 100 m kw., na działalność handlową, usługową lub inną, Krotoszyn, w dobrym punkcie, cena do uzgodnienia. Tel. 601 317 195 lub 62 722 65 79
- Osobie samotnej P+K+Ł, ogrzewanie gazowe, umeblowane w Koźminie Wlkp. Tel. 61 847 19 87

NIERUCHOMOŚCI – SPRZEDAM

- Budynek gospodarczy, 300 m kw., na działce 1083 m kw., na działalność gospodarczą (magazyny, warsztat), 3 km od Krotoszyna, przy drodze powiatowej, cena 110.000 zł. Tel. 668 425 076
- Dom, 110 m kw., (parter 3P+K+Ł z WC + spiżarnia), piętro 2P, 50 m kw. + strych do zagospodarowania, C.O. na paliwo stałe + gaz, budynek gospodarczy, działka o pow. 789 m kw., Krotoszyn, ul. Staszica. Tel. 609 579 824 lub 62 722 64 39
- Dom w Krotoszynie, 3 mieszkania po około 70 m kw., plus garaż, ul. Kobylińska. Tel. 600 937 209
- Dom jednorodzinny, wszystkie media, możliwość zamieszkania dwóch rodzin. Tel. 505 133 456
- Dom, 120 m kw., budynki gospodarcze, działka 1850 m kw., w Koźminie Wlkp. Tel. 608 254 624
- **Dom w Gorzupi – ładnie położony, piętrowy, wysoko podpiwniczony (100 m bez piwnic), kanalizacja sanitarna, piec miałowo-węglowy, ciepła woda non stop z przepływowego pogrzewacza, działka 2100 m, garaż, budynek gospodarczy. W pobliżu dwa sklepy, naprzeciw przystanek MZK. Cena do uzgodnienia. Tel. 609 192 066**
- Działki budowlane 1200 m kw. i rzemieślnicze 4000 m kw. przy ul. Kozala w Krotoszynie. Tel. 600 049 385
- Działki budowlane przy drodze Salnia, Konarzew (przy lesie). Tel. 600 946 385
- Działki budowlane przy drodze Salnia-Konarzew, 1100 m kw. lub większe oraz na ul.Wiewiórowskiego 1250 m kw. Tel. 606 882 765
- Działka w pięknej okolicy w sąsiedztwie lasu, Chachalnia, 4 km od Krotoszyna, 4 km od Zdun. Wielkość do uzgodnienia, dobry dojazd i sąsiedztwo, dogodne warunki. Tel. 730 030 360
- Działki budowlane z warunkami zabudowy, Krotoszyn, ul. Pszenna. Tel. 781 877 027
- Działki budowlane w centrum Roszek, sprzedam tanio, pow. 1000 m kw. Tel. 660 934 051
- Działki budowlane, Krotoszyn, ul. Wiewiórowskiego. Tel. 606 429 466
- Działkę budowlaną w Salni, na nowo powstającym osiedlu. Tel. 669 925 434
- Działkę 340 m kw., z budynkiem mieszkalno-garażowym, budynek z możliwością rozbudowy, bardzo dobre położenie, centrum Krotoszyna. Tel. 501 610 546
- Działka budowlana, 2611 m kw., wszystkie media, Krotoszyn, ul. Północna. Tel. 609 482 695 lub 512 982 959
- Mieszkanie w bloku (bez pośredników), 40 m kw., IVp., 2P+K+Ł+balkon, os. Sikorskiego. Tel. 604 239 510
- OKAZJA! Pilnie sprzedam mieszkanie w kamienicy, 80 m kw., 2P+K+Ł, piece, cena 82000 zł. Tel. 663 601 538
- Sprzedam lub zamienię na mniejsze w Krotoszynie mieszkanie, 72 m kw., w Sulmierzycach, 4P+K+Ł, ogrzewanie gazowe, parter, cena 150000 do negocjacji. Tel. 663 640 419

PRACA – DAM

- **Avon – dodatkowa praca dla każdego, bez ograniczeń wiekowych, zadzwoń lub wyślij wiadomość, oddzwonię, TERAZ SUPER PREZENTY. Tel. 695 664 446.**
- Zatrudnię instruktora/kę na siłownię oraz instruktora/kę aerobiku do klubu fitness dla kobiet w okolicy Krotoszyna. Tel. 516 285 216
- Zatrudnię stolarza do zrobienia schodów z powierzonego materiału. Tel. 62 722 33 98 lub 664 274 665

USŁUGI – BUDOWLANE

- Profesjonalne i tanie układanie kostki brukowej. To właśnie nas poszukujesz! Tel. 660 380 439 lub 664 989 137
- Remonty łazienek od A do Z, hydraulika mieszkań, malowanie, szpachlowanie itp. Tel. 889 073 630
- Tynki gipsowe i cementowo-wapienne wykonam maszynowo. Tel. 693 861 913 lub 62 737 20 03
- Usługi remontowo-budowlane, ocieplanie budynków. Tel. 605 699 878

USŁUGI – ROLNICZE

- Przekształcamy grunty rolne na działki budowlane. Tel. 693 477 744
- **Usługi beczkowozem, rozsiewanie wapna, zbiór buraków Neptunem, prasowanie bel i owijanie, gruberowanie, rozładunek bel z wysłodkami. Tel. 603 112 583**

USŁUGI – RÓŻNE

- Ale szybka gotówka – nawet 5000 zł!, proste zasady, bez zbędnych formalności, 7 dni w tygodniu 7:00-21:00. Provident: 600 400 295
- Cyfrowe videofilmowanie, fotografia ślubna, plenery, 5 godzin w cenie 3. Tel. 603 679 179
- **Ekspresowe pożyczki gotówkowe od 300 do 2.000 zł, dojazd do klienta. Tel. 797 603 064, 797 603 063**
- Euro Kredyt, pożyczki gotówkowe w 48 godz., w domu klienta, od 300 do 3000 zł. Zatrudnimy przedstawicieli. Tel. 516 194 518
- **Jeden telefon i pieniądze załatwione, nawet do 5000 zł, pożyczka bez kolejek i zbędnych formalności, Provident. Tel. 666 065 113**
- Przewóz mebli itp. Tel. 665 716 568
- Renowacja mebli, komody, repliki oraz meble nowe. Tel. 784 029 913
- Transport do 3,5 tony, wynajem Busów i przeprowadzki. Tel. 603 559 916 lub 725 917 630
- Sprzedaż gazów technicznych i specjalistycznych opon Solideal. Krotoszyn, Osusz 34. Tel. 500 464 868.

KOREPETYCJE

- Język angielski, nauka, doskonalenie, korepetycje. Tel. 605 370 388
- Magister matematyki udzieli korepetycji, wszystkie rodzaje szkół. Tel. 664 446 203
- Matematyka – wszystkie poziomy – egzaminator. Tel. 785 272 686

INNE

- Sprzątasz piwnicę, strych, zadzwoń, odbiorę nieodpłatnie od Ciebie wszystkie niepotrzebne rzeczy. Tel. 880 131 154
- Skupujemy sprzęt RTV, AGD, silniki, złom. Tel. 889 073 630

CENY OGŁOSZEŃ DROBNYCH

ogłoszenie bez kuponu . . . . . .8,00 zł
ogłoszenie z kuponem . . . . . .5,00 zł
DLA FIRM – NOWA CENA – tylko 8,00 zł

PROMOCJA – po serii czterech ogłoszeń piąte zamieszczamy GRATIS!

pakiet specjalny (Rzecz Krotoszyńska, Życie Jarocina, Gazeta Ostrowska) . . . .25,00 zł

WAŻNE – wszystkie ogłoszenia ukazują się i w gazecie, i w internecie. Ogłoszenia do najbliższego wydania przyjmujemy do godz. 10.00 w poniedziałek.

KUPON – OGŁOSZENIA DROBNE 42

SPRZEDAM: AGD,RTV,KOMPUTER ☐ | BUDOWLANE ☐ | MEBLE ☐ | ODZIEŻ ☐ | ROLNICZE, ZWIERZAKI ☐ | MOTO ☐ | RÓŻNE ☐ | KUPIĘ: MOTO ☐ | ROLNICZE ☐ | RÓŻNE ☐
NIERUCHOMOŚCI: DAM W NAJEM ☐ | SZUKAM ☐ | SPRZEDAM ☐ | KUPIĘ ☐ | PRACA: DAM ☐ SZUKAM ☐ | USŁUGI: BUDOWLANE ☐ | ROLNICZE ☐ | RÓŻNE ☐ | KOREPETYCJE ☐ | INNE ☐

Imię i nazwisko . . . . . .
Adres (tel.) . . . . . .

rzecz Krotoszyńska

Kupon nie zawierający danych nadawcy (do wiadomości redakcji) nie będzie zamieszczany. Wypełniony i naklejony kupon prosimy dostarczyć do Redakcji.

UWAGA! Ogłoszenia do 50 znaków: Na kuponie 5 zł. Bez kuponu 8 zł. Usługi i firmy 12 zł. Pogrubienie 4 zł.

Pilnie kupię
jałówki hodowlane,
cielność od 2 do 5 m-cy.
Tel. 661 708 535

Skup żywca
Byki, krowy, jałówki
tuczniki, maciory, knury
Ubój z konieczności
Płacimy gotówką
lub przelewem 1 dzień
Tel. 693 078 333

Zatrudnię kasjera lub kasjerkę walutową
(także emeryta).
Tel. 604 181 291

inwestor®

Krotoszyn, ul. Kołłątaja 11
(nowy budynek obok Urzędu Miasta)
Tel./fax 62 722 86 30, 509 341 797
Czynne codziennie od pn. do pt.
10.00-18.00 i w sob. 10.00-13.00

Biuro Obrotu Nieruchomościami

www.inwestor.krotoszyn.com.pl

SPRZEDAŻ DZIAŁEK

*** Krotoszyn - ul. Północna** – Budowlana – 2611 m2 – cena:70 zł/m2
*** Krotoszyn – ul. Osadnicza** – Budowlane – 731 m2 i 760 m2 – kształt prostokąt cena 82 zł/m2
*** Krotoszyn – ul. Osadnicza** – Budowlane – 641 m2 - kształt prostokąt cena 93 zł/m2
***Krotoszyn – ul. Rawicka – usługowo – handlowa** - pow. 14400 m2 – wszystkie media, cena: 76 zł/m2
***Krotoszyn - ul. Kobylińska – usługowo – handlowa** – pow. 2846 m2 – wszystkie media, **cena:426.900 zł**
***Krotoszyn – ul. Bukówko – Budowlana** – pow. 10 000 m2 – wszystkie media, możliwość podziału na mniejsze działki budowlane ok.1100 m2 **cena 50 zł/m2**
***Krotoszyn – ul. Żwirowa – Budowlane** – pow. 1300 m2 i 1050 m2 wszystkie media **cena 62 zł/m2**
***Krotoszyn – ul. Bukówko – Budowlane** – pow. 1270 m2, wszystkie media **cena 63 zł/m2**
***Krotoszyn – ul. Chwaliszewska – Budowlana** – pow.1097 m2,wszystkie media **cena 93.000 zł**
***Krotoszyn – ul. Przemysłowa – Budowlana** – pow. 1479 m2, **cena 90zł/m2**
*Krotoszyn – Al. Powstańców Wlkp – pod kamienice - 270 m2, wszystkie media **cena 98.000 zł**
***Krotoszyn - ul. Zdunowska - Pod inwestycje** – pow. 1.045 ha, przy drodze krajowej **cena 180 zł/m2**
***Krotoszyn – ul. Bolewskiego – Budowlana** – pow. 2300 m2, wszystkie media **cena 230.000 zł**
***Krotoszyn – ul. Powstańców Wlkp / Wrzosowa** – Budowlana – pow. 688 m2 **cena 160.000 zł**
***Krotoszyn – Szosa Benicka – Budowlana** – 1296 m2, wszystkie media **cena 86 zł/m2**
***Krotoszyn – ul. Koźmińska** – Pod działalność – pow. 2.63ha **cena 145 zł/ m2**
*** Tomnice – Budowlana** –1490 m2 woda, prąd, kanalizacja, droga asfaltowa **cena 83.000 zł**
***Lutogniew – przy drodze krajowej – budowlana** – pow. 1.23 ha **cena 40 zł/m2**
***Konarzew – Budowlana** – pow. 1250 m2 media:woda, prąd. Piękna spokojna okolica **cena 50 zł /m2**
***Konarzew – Budowlana** – pow. 1481 m2 media:woda, prąd. Piękna spokojna okolica **cena 50 zł /m2**
***Konarzew – Budowlana** – pow. 3388 m2, pozwolenie na budowę stawu – **cena 100.000 zł**
***Kobierno – przy głównej drodze – Budowlana** – woda, prąd, kan. sanit. - pow. 2268 m2 **cena 45zł/m2**
*Chachalnia – **Budowlana** – pow. 3500 m2 media:woda, prąd, gaz, **cena: 36 zł/m2**
***Chachalnia – Borownica** – Budowlana -(z gotowym projektem i decyzją o war. zabud) pow. 1562 m2 media:woda, prąd, gaz, przy drodze asfaltowej **cena: 72.000 zł Piękna lokalizacja!POLECAM!**
***Trasa Brzoza – Kobierno** – budowlana o pow. 8900 m.kw – dojazd asfalt **cena 140.000 zł**
*Cieszków – budowlana, usługowa pow:1,1 ha. – woda, prąd – częściowo zalesiona **cena 120.000 zł**
*Zduny - ul. Masłowskiego – pow. 2808 m2 media: woda,prąd – **cena 90.000 zł**
***Zduny – Budowlana** – pozwolenie na budowę, projekt, woda, prąd, gaz - pow. 761 m2 **cena 53.000 zł**
***Zduny – ul.1 - Maja - Budowlana** – pow. 895 m2, 950 m2, 1945 m2 cena 45 zł/m2
***Zduny – budowlana, ładna okolica, blisko lasu** – woda, prąd, gaz pow. 1900 m2 **cena 79.000 zł**
***Salnia – Przy drodze- Budowlana** -pow. 2177 m2 – projekt + pozwolenie na budowę cena **128.000 zł**
*Salnia – Budowlana – pow. 1000 m.kw, kształt prostokąt o wymiarach 40 x 25 m **cena 61.000 zł**
***Salnia – Budowlana – Budowlana** -pow. 842 m2 - wymiary 23 x 36,3 m **cena 55.000 zł**
*Swinków – Budowlana – o pow. 1175 m2, media: woda,prąd przy drodze asfaltowej cena: **35.252 zł**
***Swinków – Budowlana** - o pow. 1959 m2, media: woda,prąd przy drodze asfaltowej cena: **35.262 zł**
***Osusz – Przy „zwrokiej drodze"** – Budowlana – pow. 900 m2 – **cena 75 zł/m2**
***Osusz – pow. 2400 m2** –Budowlana – woda prąd - blisko lasu **cena 60 zł/2**
***Smoszew – Budowlana** – pow. 900 m2 media: woda, prąd **cena: 60 zł /m2**
***Jawor – Dolina Baryczy** – Budowlane – pow. 1930, 2497 m2 -dojazd asfalt **cena 15 zł/m2**
***Jasne Pole** – Budowlana – **pow. 1000-2000 m2** -przy drodze asfaltowej, blisko lasu **cena 30 zł/m2**

SPRZEDAŻ MIESZKAŃ

***Krotoszyn – os. Dąbrowskiego - pow. 27 m2** -1p + K + 1, III piętro **cena 105.000 zł Polecam!!!**
***Krotoszyn – oś. Korczaka – pow. 38 m2** - 1p + k + 1 + balkon – IV Piętro **cena 110.000 zł**
***Krotoszyn – ul. Fabryczna – pow. 56,5 m2** - 2p +gabinet + K + 1 + piwnica – I piętro(niski czynsz)**cena 150.000 zł**
***Krotoszyn – NOWY APARTAMENT** – bezczynszowy – pow. 58 m.kw – 2p + k + 1 + we + ogródek – Parter **cena 165.000 zł**
***Krotoszyn – Rynek – pow. 61m2** -2p + K + 1, III piętro **cena 104.000 zł**
***Krotoszyn – ul. Przemysłowa - pow.63 m2** – 3p + k + 1 + we + balkon – II Piętro **cena 160.000 zł**
***Krotoszyn – ul. Kobylińska – pow.63 m2** – 3p + k + 1 + we + balkon – IV Piętro **cena 155.000 zł**
***Krotoszyn – ul. Konstytucji 3 maja – pow. 67 m2** – 4p + k + 1 – III Piętro **cena 180.000 zł**
***Krotoszyn – ul. Raszkowska – pow.84 m2** - 4p + k + 1 + balkon + piwnica – **cena 190.000 zł**
***Krotoszyn – ul. Zdunowska – pow.88 m2** – 3p + k + 1 + garaż + działka – I Piętro **cena 170.000 zł**
***Krotoszyn – ul. Kaszarska – pow.113 m2** – 2p + k + 1 + strych **cena 105.000 zł**
***Zduny – ul. Kolejowa – pow.52 m2** – 2p + k + 1 + piwnica II piętro,po remoncie **cena 119.000 zł**
***Zduny – ul. Mickiewicza – pow.63 m2** – 3 p + k + 1 + działka – Parter **cena 150.000 zł**
***Zduny – ul. Mickiewicza – pow.64 m2** – 3 p + k + 1 + pom. Gospod, ogród **cena 180.000 zł**

SPRZEDAŻ DOMÓW

***Krotoszyn – Salnia** – nowy parterowy bud. mieszkalny o pow. 140 m2 na działce 1000 m2 **cena 310.000 zł**
*** Krotoszyn – RYNEK** – budynek mieszkalny o pow. 250 m.kw – możliwość adaptacji lokalu handlowego, wraz z podziałem na lokale mieszkalne **cena 670.000 zł**
***Krotoszyn – ul. Bolewskiego** – idealny dla dwóch rodzin – 5p + salon + kuchnia + garderoba + 1 + we + 3 garaże – działka 872 m.kw **cena 400.000 zł**
***Krotoszyn – ul. Bolewskiego -NOWY DOM** – 4 p + k + 2 łazienki + garaż – działka 270 m2 **cena 265.000 zł**
***Krotoszyn ul. Raszkowska okolice** – piętrowy budynek mieszkalny – 5p + k + 2l + garaż + kotłownia - działka 443 m2, **cena 370.000 zł**
***Krotoszyn – 1/2** kamienicy, 5 lokali o pow.: 120m2,84m2,34m2,48m2,31m2 (parter, I piętro, II piętro) do remontu **cena 327.000 zł**
***Krotoszyn – ul. Sulmierzycka** – piętrowy budynek mieszkalny – 5p + k + 1 + piwnica + garaż - działka 796 m2 **cena 310.000 zł**
*Krotoszyn – ul. Masłowskiego – budynek mieszkalny (blisko szkoła, przedszkole) – 6p + 2k + 2l + pralnia + kotłownia + garaż, **cena 600.000 zł**
***Krotoszyn – ul. Kobylińska – Kamienica** – 3 lokale mieszkalne 74,5 m2 każdy + strych + piwnica **cena 360.000 zł**
***Krotoszyn – Kamienica** -blisko centrum – 8 lokali mieszkalnych + 2 garaże – działka 661 m2 **cena 650.000 zł**
***Krotoszyn – ul. Reymonta** – rozpoczęta budowa budynku mieszkalnego działka 453 m2 **cena 180.000 zł**
***Krotoszyn – ul. Poziomkowa** – budynek mieszkalny – 6 p+ k + 2l + Pralnia + garaż – działka 400 m2 **cena 285.000 zł**
***Krotoszyn – ul. 56P.P.Wlkp.** – budynek handlowo – usługowy o pow: 240 m2 **cena 150.000 zł**
***Krotoszyn – ul. Staszica** – bud. mieszkalny 8 p + 2k + 1 +2 w.c+ garaż +kotłownia + taras, działka 727 m2 po kapitalnym remoncie **cena 550.000 zł**
***Krotoszyn – ul. Garncarska** - kamienica 3 kondygnacyjna o pow. 174 m2 – działka 255 m2 **cena 710.000 zł**
***Krotoszyn – ul. Pukackiego** – bud. mieszkalny – 6p+2k+2l – idealne na dwa mieszkania - działka 505 m2 **cena 400.000 zł**
***Krotoszyn – ul. Lelewela** – bud. mieszkalny - 4p + k + 2l + bud. Gosp. + garaż – działka 446 m2 **cena 319.000 zł**
***Krotoszyn – Rynek 5** udział w wysokości 1/5 we współwłasności łącznej kamienicy w skład nieruchomości wchodzą lokale mieszkalne, usługowe i handlowe **cena 362.800 zł**
***Krotoszyn – ul. Staszica** - bud. mieszkalny po remoncie – działka 723 m2 – na działce garaż i wiata **cena 470.000 zł**
***Kobierno** – rozpoczęta budowa budynku mieszkalnego, działka o pow. 891 m2 **cena 180.000 zł**
***Borzęcin** – budynek mieszkalny o pow. 104 m2 – 4 p + k + 2 l + budynek gospodarczy + garaż – działka o pow. 2072 m2 cena: **265.000 zł**
***Raklowice (dolina Baryczy)** – bud. Mieszkalny + 2 budynki gospodarcze, położone na skraju lasu **działka 1714 m2 cena 380.000 zł** w
***Koźmin Wlkp.** – budynek mieszk. – 4p + salon + kuchnia + skrytka, piwnica, + 1 + wc + działka 863 m.kw, nowe okna-dach, centralne ogrze. **cena 340.000 zł**
*** Baszków** – budynek mieszkalny w b. dobrym stanie tech -6p + k + 2l + budynek gospodarczy przerobiony na mieszkalny – działka 2500 m.kw **cena 350.000 zł**
***Konarzew** – bud. mieszkalny - 4 p + k + 2l+ kotłownia + garaż + bud. Gosp. + staw o pow. 800 m2 działka 2231 m2 **cena 360.000 zł**
***Trzemeszno** - bud. mieszkalny - do wykończenia – działka 3627 m2 (na działce staw) **cena 55.000 zł**
***Zduny – Rynek** – kamienica 2 kondygnacyjna o pow. 330 m2 – działka 760 m.kw **cena 299.000 zł**
***Zduny – ul. Polna** – budynek mieszkalny – 5p+k+1+ 3Garaże- działka 944 m2 **cena 370.000 zł**
***Kobylin** – budynek mieszkalny - 6P+2K+2Ł+2WC – działka 455 m2, dom 150 m2, idealne dla dwóch rodzin **cena 155.000 zł.**
*** Różopole** – budynek mieszkalny -6 p+2 l +k +kotłownia wraz z zabudowaniami inwentarskimi (chlewnia, stodoła, garaże),blisko lasu, cisza spokój, pow. 8100 m2 **cena 480.000 zł**
***Orpiszew** – bud. mieszkalny - 3p + k + 1 + Poddasze – działka 2600 m2 – dodatkowo pomieszczenia warsztatowe **cena 300.000 zł**
***Staniew – bud. mieszkalny** – 3 p+ k+ l+ poddasze – działka o pow. 3800 m2 **cena 200.000 zł**

GOSPODARSTWA ROLNE – GRUNTY ROLNE – MAGAZYNY

*** Borzęcin – budynek mieszkalny, stodoła** pow.320m2, działka 5 ha, klasa IVa **cena 450.000 zł**
*** 2 Km od Krotoszyna - budynek inwentarski** o pow. 271 m2 + garaż 108 m2, działka 1970 m2 **cena 165.000 zł**
* Różopole - budynek inwentarsko – produkcyjny o pow. 450 m2,działka 4000 m2 **cena 230.000 zł**
*** Brzoza – budynek inwentarsko – produkcyjny** o pow. 699 m2, działka 6900 m2 **cena 180.000 zł**
*** Cieszków - budynek inwentarski** + stodoła + budynek mieszkalny, pow. działki od 1 – 4 ha, **cena do uzgodnienia**

DO WYNAJĘCIA

*** Krotoszyn** – lokal handlowo- usługowy, centrum I piętro, pow. 70 m2 cena do uzgodnienia
*** Krotoszyn** – częściowo wyposażone komfortowe mieszkanie – pow. 70 m2 – 3P + K + Łazienka – II Piętro **czynsz 1050 zł/m-c**
*** Krotoszyn** – lokal mieszkalny – 35 m2 - 2P + K + Łazienka – III Piętro **czynsz 750 zł/m-c**

NASZE PUNKTY PRZYJMOWANIA OGŁOSZEŃ

- **KROTOSZYN,** ul. Sienkiewicza 2a tel. 62 725 33 54, godz. 8^{00} – 16^{00}
- **KOŹMIN,** ul. Kościuszki 7 lp., tel. 62 721 61 72, godz. 8^{00} – 16^{00}
- **KOBYLIN,** ul. Wolności 28, tel. 785 007 101, godz. 10^{00} – 17^{00}
- **CIESZKÓW,** ul. Świerczewskiego 5, tel. 506 070 965, godz. 7^{00} – 19^{00}

Nieruchomości z Jarocina i okolic

Do wynajęcia działka pod Jarocinem o pow. 3000 m2 pod działalność gospodarczą od zaraz, tel. 693 909 162.
Sprzedam działki budowlane 1.200 m2 i 800 m2 w Żerkowie, 300 m od basenu. Woda, gaz, kanalizacja, prąd. Tel. 694 459 132, 531 400 610.
Sprzedam działkę budowlaną 4300 m2 w Jarocinie, tel. 791 838 723.
Sprzedaż działek na Mazurach w atrakcyjnych cenach lub raty bez procentu. Jarocin, ul. Poznańska 6, tel. 501 536 770.
Sprzedam parter domu, Jarocin ul. Bema, tel. 512 074 871.
Sprzedam dom z działką w Jarocinie 650 m2, cena do uzgodnienia, tel. 693 589 599.
Sprzedam dom w gminie Żerków z zabudowaniami gospodarczymi z możliwością zakupu ziemi, tel. 506 130 153, 62 740 30 11.
Sprzedam dom w surowym stanie 160 m2, działka 850 m2 w Jarocinie, tel. 665 676 949.
Sprzedam dom w okolicy wieży ciśnień w Jarocinie, tel. 693 666 390.
Sprzedam dom w Raszkowie na działce 1500 m2, tel. 695-647-109.
Sprzedam dom jednorodzinny położony na działce 408 m2 w Jarocinie (blisko Rynku), podpiwniczony z ogrodem, zabudowaniem gospodarczym, które można przeznaczyć na warsztat, tel. 696 030 434 (po 18.00).

SERAFINIAK
GEODEZJA NIERUCHOMOŚCI FINANSE

www.serafiniak.pl

Siedziba:
Krotoszyn, ul. Rynek 1/6
tel./fax. 62 722 66 21,
tel. kom. 695 432 342, 660 773 051
Czynne:
od PN. do PT. w godz. 9.00 – 18.00

GEODEZJA NIERUCHOMOŚCI

DZIAŁKI

CHACHALNIA – działki budowlane, decyzja o warunkach zabudowy 1050 m2, w atrakcyjnym rejonie, prąd, woda. **Cena: 60 zł/m2.**
SMOSZEW – granica z Krotoszynem, 6 działek o pow. 1249 m2, 1 o pow. 1131 m2, woda, prąd, war. zabudowy - **60 zł/m2**
KROTOSZYN – działka pod zabudowę jednorodzinną o pow. około 850 m2. Cena 120 zł/m2
SALNIA – działki budowlane z warunkami zabudowy o pow: 1154 m2, 1155 m2 i 1910 m2, uzbrojenie: woda, prąd, asfalt. **Cena 120 zł/m2.**
kanalizacja. Cena **50zł/m2**
KOBYLIN – działka pod zabudowę mieszkaniową o pow. 1113 m2, 990 m2, woda, prąd, gaz, **cena 70,00 zł**
ZDUNY- ul. Kobylińska, działka budowlana z ustalonym warunkami zabudowy o pow. 1270 m2, 926 m2,, 1907 m2, 1287 m2 **Cena od 40 zł/m2**
BOGDAJ – grunty orne, pastwiska, łąsy o łącznej powierzchni 4,59 ha, Cena 150 000 zł.
PERZYCE – działki o pow. od 732 m2 do 1191 m2. **Cena działki to 55 zł/m2. POLECAM!!!**
KROTOSZYN ul. Ostrowska – Działki z miejscowym planem zagospodarowania przestrzennego, pow. 1296 m2, 702 m2 MEDIA: woda, prąd, telefon. **CENA 100 zł** m.kw
KROTOSZYN – Działka o pow. 2202 m2 zabudowana budynkiem z przeznaczeniem na działalność. Ładna okolica, blisko staw, miejsce rekreacyjne. **SZCZEGÓLNIE POLECAM!! CENA 250 000 zł. – do negocjacji!**
KROTOSZYN – blisko rynku, działka zabudowana budynkiem mieszkalnym. Pow. 1084 m2, **cena 160 000 zł – DO NEGOCJACJI!!! POLECAM!!!**
BIADKI działka z przeznaczeniem aktywizacji gospodarczej (rzemiosło, przemysł, bazy, składy, przetwórstwo) pow. 2,21 ha. **CENA 1 000 000 ZŁ. – DO NEGOCJACJI!!!**
ZDUNY działka z ustalonymi warunkami zabudowy o pow. 3025 m2, **cena 60 zł/m2.**
KROTOSZYN ul. Wiewiórowskiego, działka budowlana o pow. 863 m2, **cena 100 zł/m2**
CHWALISZEW - działki budowlane o pow. 2415 m2 oraz 2082 m2 Media: woda, prąd. **CENA 40zł/m2.**
CIESZKÓW – działka w planie zagospodarowania przestrzennego ujęta jako usługowo-mieszkaniowa, pow. 1,14 ha – **CENA 120 000 ZŁ.**
KROTOSZYN – ul. Pszenna – pow. 1050 mkw, cena 90 zł/mkw.
LUTOGNIEW – Baran, działka o pow: 4200 mkw. cena 25zł/mkw.
KROTOSZYN – Działka mieszkalno-usługowo-handlowa z wydaną decyzją o warunkach zabudowy. Powierzchnia działki 2460 mkw. lokalizacja przy drodze krajowej nr 15 – ul. Zdunowska. IDEALNIE POD MARKET, BIURA. **CENA OFERTOWA 1 230 000 zł. – do negocjacji!!!**
BRZOZA – działki budowlane o pow. 1144 mkw, 1258 mkw. – **cena 45 zł/mkw.**
CHACHALNIA – działka z wydaną dec. o warunkach zabudowy, pow. 840 m.kw. **Cena 45 000 zł**
CHACHALNIA – działka z wydaną dec. o warunkach zabudowy, pow. 1133 m.kw. **Cena 40 000 zł**
ZDUNY – działka na ładnym osiedlu domków jednorodzinnych, pow. 987 m2, **Cena 60 zł/m2. POLECAM!!!**
BORZĘCICZKI – działka o pow. 2529 m2 przy drodze głównej na Borek Wlkp. **Cena 30zł/m2.**
KRTOSZYN UL. OGRODOWSKIEGO – działka o pow. 1179 m2 pod zabudowę jednorodzinną lub usługową, uzbrojenie pełne. **Cena 250 000 zł.**
ZDUNY ul. Wrocławska - działka o pow. 1487 m2. **Cena 55 zł/m2.**
SULMIERZYCE – grunt rolny o pow. 32 393 m2 – **cena ofertowa 140 000 zł – do negocjacji!!!**

DOMY/INWESTYCJE

JARACZEWO/NIEDŹWIADY – W ofercie sprzedaży działka o powierzchni 8800 m.kw. na której znajduje się budynek jednorodzinny w stanie surowym otwartym.
PIWNICA – pow: 150 m.kw: wysokość 2,20 m, wylewka na podłodze, ściany – tynk, rozprowadzona instalacja wodna i elektryczna, okna w otworach okiennych.
PARTER – pow: 150 m.kw. – stan surowy otwarty z rozprowadzoną instalacją wodną i elektryczną. Hala produkcyjna z cegły o pow. 280 m.kw. **Cena za całość 1 000 000zł. – do negocjacji!!!!**

DOMY JEDNORODZINNE

KROTOSZYN w stanie surowym zamkniętym budynki mieszkalne w zabudowie szeregowej z garażem o pow: użytk. ok. 110 m.kw na działkach o pow. ok. 128 m.kw. Uzbrojenie pełne. **Cena: 235 000,- zł.**
KROTOSZYN – dom wielorodzinny, pow: 300 m2, możliwość wyodrębnienia 6 mieszkań. **Cena 480 000 zł. – do negocjacji!!!**
LUTOGNIEW – dom z dwustanowiskowym garażem. Pow: 120 m2, 2 sypialnie, kuchnia, jadalnia, łazienka, spiżarnia. Działka o pow. ok 1350 m2. **Cena 200 000 zł.**
KROTOSZYN - dom jednorodzinny o pow. 80 m.2, 3 pokoje, kuchnia, łazienka, możliwość zagospodarowania poddasza. Działka o pow. 1258 m2, **NOWA CENA 230 000 ZŁ. – DO NEGOCJACJI!!!**
BIADKI – dom w stanie surowym otwartym o pow: 171 m2 ,działka o pow. 1100 m2. Ładna dzielnica Biadek - osiedle nowych domków jednorodzinnych. **Cena 140 000 zł do negocjacji!!!**
WIERZBNO – 10 km od Ostrowa Wlkp., 8 pokoi, kuchnia, łazienka z wc i wanną, łazienka z prysznicem, budynki gospodarcze idealnie nadające się na prowadzenie działalności gospodarczej. Pow. działki 1200 m2. **Cena 350 000 zł – do negocjacji!!!**
KROTOSZYN RYNEK - 1/5 UDZIAŁU W KAMIENICY – 6 lokali mieszkalnych o łącznej powierzchni 351,76 m2, 4 lokale użytkowe o łącznej powierzchni 160,24 m2. **CENA 350 000 ZŁ. – DO NEGOCJACJI!!**
BIADKI Dom przy głównej trasie na Ostrów Wlkp, do kapitalnego remontu lub rozbiórki o pow. 50 m2 ,na działce o pow. 3400 m2. **Cena 160 000 zł – do negocjacji!!!**
KOŹMIN WLKP. - dom o pow: 82 m2, 4 pok. kuchnia, we, łazienka, **CENA 189 000 ZŁ. -DO NEGOCJACJI!!!**
KROTOSZYN - dom o pow: 220 m2, 7 pokoi, 2 kuchnie, 2 łazienki, gabinet, piękny ogród na działce o pow. 2050 m2. Dwa garaże. **CENA 490 000 ZŁ. do negocjacji!!!!**
SULMIERZYCE – dom o pow. ok 150 m2, 5 pokoi, kuchnia, 2 łazienki, działka o pow. 415 m2. **CENA 260 000 zł. – do negocjacji!!!**
ZDUNY – dom o pow: 150 m2, budynek gospodarczy o pow. 24 m2 Działka 307 m2. **CENA 290 000 zł.**
KROTOSZYN- ul. Ostrowska, pow. domu 80 m.kw. 2 pokoje, kuchnia, łazienka z wc, Działka 633 m.kw. garaż. **Cena 190 000 zł.- do negocjacji!!**
KOŹMIN WLKP. - dom w stylu dworkowym o pow. 228 m2 – 6 pokoi, 2 łazienki, pralnia. Działka o pow. 2488 m2 – 4 garaże. Pięknie zagospodarowana działka. **Cena 970 000 zł.**
KROTOSZYN – dom o pow. 170 m2, 5 pokoi, oranżeria, 2 łazienki, działka o pow. 550 m2 – dom nie wymaga wkładu finansowego. **Cena 530 000 zł. – do negocjacji.**
KROTOSZYN – dom o pow. ok 120 m2, 5 pokoi, 2 łazienki, działka ok 600 m2 – **CENA 350 000 zł – do negocjacji!!**
BASZKÓW – dom o pow. 130 m2, 4 pokoje, kuchnia, 2 łazienki. Na działce o powierzchni 600 m.kw. magazyn o pow. 162 m.kw. **CENA 350 000 zł. – do negocjacji!!!**
OSTRÓW WLKP. – dom o pow: ok 180 m2, piwnica, parter – 2 pokoje, kuchnia, łazienka, wc, piętro – 4 pokoje. Działka o pow. 384 m2. **CENA 330 000 zł – do negocjacji!!!**
SMOSZEW – dom o pow. 120 m2, kuchnia, łazienka z wc, salon, 3 sypialne, wc. Działka o pow. 920 m2, system automatycznego nawadniania roślin, alarm, rolety zewnętrzne. Możliwość pozostawienia mebli w cenie. Cena **540 000 zł – do negocjacji!!!**
KROTOSZYN UL. ŁĄKOWA - dom o pow. 140 m2, 6 pokoi, 2 kuchnie, łazienka, wc, pokój rodzinny z kominkiem, na działce o pow. 1398 m2 dwa garaże. **CENA 620 000 zł –do negocjacji!!!**
KROTOSZYN UL. Więźniów Politycznych – dom o pow. ok 100 m2 na działce ok 340 m2 - PARTER: pokój dzienny, kuchnia, łazienka, skrytka. PIĘTRO: 4 sypialnie. **Cena 350 000 zł – do negocjacji!!!**
ZDUNY – dom o pow. 130 m2- 5 pokoi, kuchnia, łazienka, na działce o pow. 944 m2 3 garaże. **Cena ofertowa 350 000 zł –do negocjacji.**
Dzielice – dom jednorodzinny o pow. 140 m2 – Parter i pierwsze piętro stanowią oddzielne wyremontowane mieszkania. Parter: dwie sypialnie, kuchnia połączona z pokojem dziennym, łazienka z ubikacją. I Piętro: dwie sypialnie, kuchnia, pokój dzienny oraz pomieszczenia przygotowane jako łazienka z ubikacją. Brak parkietu, kafelek i armatury łazienkowej. **Cena: 350 000,- zł - do negocjacji!!!**
!!! KROTOSZYN – piękny dom o pow. 200 m2, PIWNICA: garaż na dwa pojazdy, pralnia, suszarnia, magazyn, sala fitness. PARTER: salon z przeszklonym do podłogi patio, wyjście z patio na ogromny taras, kuchnia oddzielona bufetem, łazienka (kabina) z wc, biuro oraz oddzielne mieszkanie: 48m2 (dwa pokoje, kuchnia, łazienka) dla rodziny lub pracowników obsługi rezydencji. PIĘTRO:4 pokoje, wc, łazienka z jacuzzi, dwa balkony. Pow. pięknie zagospodarowanej działki 2451m2. **CENA 1 500 000 ZŁ. – DO NEGOCJACJI!!!!**

LOKALE MIESZKALNE

KROTOSZYN – ul. Zdunowska, lokal mieszkalny w kamienicy bezczynszowej, o łącznej pow. 122,29 m2 z możliwością zaadaptowania na dwa lokale. **Cena 122 000 zł. DO NEGOCJACJI!!!**
ZDUNY – wyremontowane mieszkanie o pow. 52 m2, 2 pok. + 1 + k. II piętro, NISKI CZYNSZ!!! **Cena 119 000 zł. Do negocjacji.**
KROTOSZYN – os. Dąbrowskiego, 74 m2 - 4 pokoje, kuchnia, łazienka, wc, 4 piętro. **NOWA CENA 162 000 zł. – DO NEGOCJACJI!!!**
KROTOSZYN – ul. Konstytucji 3 Maja, 3 pokoje, kuchnia, łazienka, 2 piętro. Niski czynsz!! **CENA 137 000 ZŁ. – DO NEGOCJACJI!!!**
KROTOSZYN, -OS. KORCZAKA – 57,8 m2, 4 pokoje, kuchnia, łazienka, wc, IV piętro. **CENA 145 000 zł. – do negocjacji!!**
ZDUNY – 98,9 m.kw. 2 pokoje, kuchnia, łazienka, korytarz, piwnica o pow. 10 m.kw., ogród o pow. 467 m.kw. **CENA 110 000 zł.**
KOŹMIN WLKP. – Mieszkanie dwupokojowe z kuchnią i łazienką w bloku ocieplonym, wymienione okna na PCV. Mieszkanie ciepłe – środkowe. **Cena 115 000 zł – do negocjacji.**
ZDUNY – 3 pokoje, kuchnia, łazienka, wc, przedpokój. W pobliżu stacja PKP, komunikacja autobusowa, sklepy, przychodnia zdrowia, przedszkole i szkoła. **Cena ofertowa 135 000 zł – do negocjacji!!!**
KROTOSZYN – 120 m.kw. II piętro, 4 pokoje, kuchnia, łazienka z ubikacją i pom gospodarcze. Dobry standard.. Cena 167 000 zł.

LOKALE UŻYTKOWE – SPRZEDAŻ

4 km od Koźmina Wlkp., 5 km od Rozdrażewa na działce o pow. 2548 m kw dwupoziomowy budynek produkcyjny, w bardzo dobrym stanie, o pow. 500 m kw z wyremontowanym mieszkaniem, z pom. socjalnym oraz stodoła o pow. 350 m kw. **Cena: 550 000.- zł.** Możliwość zakupu maszyn do produkcji kartonów za cenę 100 000,- zł.
KROTOSZYN – Działka o pow. 2202 m2 zabudowana budynkiem z przeznaczeniem na działalność. Ładna okolica, blisko staw, miejsce rekreacyjne. **SZCZEGÓLNIE POLECAM!! CENA 250 000 zł. – do negocjacji!**
DURZYN – nieruchomość zabudowana budynkami biurowo-, socjalno-, magazynowo-, produkcyjnymi o pow. ok 956 m2. budynkiem mieszkalnym o pow. ok 229 m2. Działka o pow. 4400 m2. Dobry dojazd, pełne media, obiekt w części klimatyzowany. **CENA 1 100 000 zł. netto – DO NEGOCJACJI!!! OFERTA GODNA POLECENIA!!!!**
KOBYLIN – budynek handlowo-mieszkalny. Sala sprzedaży + pom. socjalne 271,5 m2, dwa lokale mieszkalne o pow. 188 m2. **Cena 560 000 zł.**

DZIERŻAWA, NAJEM

KROTOSZYN ul. Zdunowska, lokal handlowy o pow. 40 m2 – czynsz 1000 zł. netto miesięcznie. DO NEGOCJACJI!!!!
KROTOSZYN – budynek idealnie pod działalność typu handel, usługi. Zaplecze biurowe, socjalne, hala. Pow. ok 800 m2. **Czynsz do uzgodnienia!!!**
DURZYN – nieruchomość zabudowana budynkami biurowo-, socjalno-, magazynowo-, produkcyjnymi o pow. ok 956 m2, budynkiem mieszkalnym o pow. ok 229 m2. Działka o pow. 4400 m2. Dobry dojazd, pełne media, obiekt w części klimatyzowany. **CZYNSZ 11 000 zł. netto, – DO NEGOCJACJI!!!**
KROTOSZYN – gabinet lekarski z poczekalnią, łazienką – **czynsz 400 zł.**
KROTOSZYN – mieszkanie 38 m2 – 2 pokoje, kuchnia, łazienka 4 piętro – czynsz 750 zł/mies.
KROTOSZYN – hala magazynowa z rampą - **ok 430 m2, możliwość wynajmu mniejszej powierzchni – cena 7 zł/m2, dodatkowo można wynająć plac ok 2000 m2 – 4zł/m2.**
KOŹMIN WLKP. – dom o pow. ok 180 m2 – 5 pokoi, kuchnia, łazienka, wc, pralnia, kotłownia (co-gaz). **Czynsz miesięczny 1500 zł.**
KROTOSZYN - lokal magazynowo-biurowy, w pobliżu centrum miasta, pow. 197 m2, czynsz 15 zł/m2 – **DO NEGOCJACJI!!!**
ROZDRAŻEW, lokal mieszkalny II p., 44 m kw., 2P+K+Ł z WC, czynsz 800 zł plus woda i wywóz śmieci.

KUPIĘ, NAJMĘ

KROTOSZYN, kupię w samym centrum, rynek, lokal handlowo – usługowy.
KROTOSZYN, KOŹMIN WLKP. KUPIĘ MIESZKANIE DO 50 000 ZŁ!!! GOTÓWKA!!!

III liga (12. kolejka)

1. TP Ostrovia 1909 Ostrów	26	8	2	2
2. Sokół Kleczew	23	6	5	1
3. Culavia Inowrocław	22	7	1	4
4. Unia Swarzędz	22	7	1	3
5. Polonia 1912 Astromal Leszno	20	5	5	2
6. Wda Świecie	18	4	6	1
7. Nielba Wągrowiec	18	4	6	2
8. Unia Solec Kujawski	18	4	6	1
9. Polonia Środa Wielkopolska	16	4	4	3
10. Pogoń Mogilno	13	3	4	5
11. Lubuszanin Trzcianka	12	3	3	6
12. Luboński KS Fogo	11	2	5	5
13. Piast Kobylin	10	3	1	8
14. GKS Dopiewo	8	1	5	5
15. Noteciania Pakość	8	2	2	7
16. KS Górnik Konin	5	1	2	9

IV liga (12. kolejka)

1. Centra Ostrów Wlkp.	25	8	1	3
2. Victoria Ostrzeszów	24	7	3	2
3. Dąbroczanka Pępowo	24	7	3	2
4. SKP Słupca	23	7	2	3
5. KKS Włókniarz 1925 Kalisz	22	6	4	2
6. Victoria Września	20	6	2	4
7. BS Płomyk Jarota II Jarocin	19	6	1	5
8. Grom Wolsztyn	19	6	1	5
9. Obra 1912 Kościan	18	5	3	4
10. Olimpia Koło	18	6	0	6
11. GKS Krzemieniewo	15	4	3	5
12. LKS Gołuchów	12	3	3	6
13. Biały Orzeł Koźmin Wlkp.	11	3	2	7
14. LKS Ślesin	9	2	3	7
15. CKS Sparta Konin	7	1	4	7
16. KS Opatówek	4	1	1	10

Okręgówka (11. kolejka)

1. Orzeł Mroczeń	28	9	1	0
2. Pogoń Nowe Skalmierzyce	27	9	0	1
3. Czarni Dobrzyca	19	5	4	2
4. Polonia Kępno	19	6	1	3
5. Płomień Opatów	17	5	2	4
6. GOS Zieloni Koźminek	16	5	1	4
7. Odolanovia Odolanów	16	4	4	2
8. Astra Krotoszyn	16	5	1	5
9. LKS Jankowy 1968	15	5	0	5
10. Gorzyczanka Gorzyce Wielkie	13	4	1	5
11. Stal Pleszew	12	3	3	4
12. Pogoń Trębaczów	10	3	1	6
13. Barycz Janków Przygodzki	7	2	1	7
14. LKS Czarnylas	3	1	0	9
15. Olimpia Brzeziny	3	1	0	10

A-klasa (10. kolejka)

1. Zaki Taczanów	27	9	0	0
2. CKS Zbiersk	17	5	2	2
3. Prosna Kalisz	17	5	2	2
4. Re-Bud Piast Czekanów	17	5	2	1
5. WKS Witaszyce	14	4	2	3
6. Raszkowianka Raszków	12	3	3	3
7. Korona Pogoń Stawiszyn	10	3	1	5
8. Victoria Skarszew	10	3	1	5
9. Błękitni Bladki	10	3	1	4
10. Błękitni Sparta Kotlin	9	2	3	4
11. GKS Żerków	8	2	2	5
12. CKS Zduny	8	2	2	5
13. Fortuna Dębniałki Kaliskie	7	2	1	5
14. Unia Szymanowice	5	1	2	5

B-klasa (7. kolejka)

1. Tarchalanka Tarchały Wielkie	21	7	0	0
2. LKS Gorzyce Małe	13	4	1	2
3. Iskra-Prosna Sieroszewice	13	4	1	1
4. Sokół Chwaliszew	10	3	1	3
5. Zębców Ostrów Wlkp.	9	3	0	3
6. Huragan Szczury	9	3	0	4
7. Sulimierzyk Sulmierzyce	9	3	0	4
8. Błysk Daniszyn	7	2	1	4
9. Czarni Wierzbno	7	2	1	4
10. Prosna Chocz	1	0	1	6

LKS Gołuchów – Piast Kobylin 0:3 (0:0)

Kobylin pozostał w Pucharze Polski

10 października *Piast* Kobylin, w ramach okręgowych rozgrywek Pucharu Polski, pokonał na wyjeździe IV-ligowca z Gołuchowa 3:0.

LKS Gołuchów po raz trzeci z rzędu starał się zagrać w finale okręgowego Pucharu Polski. Tym razem piłkarzom z Gołuchowa wybili tę myśl przyjezdni zawodnicy z Kobylina. Pierwsza połowa meczu to spokojna gra. Raz po raz jednak senną atmosferę przecinała szybsza akcja. *Piast*, za sprawą bardzo dobrze grających tego dnia Jakuba Borowczyka i Macieja Tomkowiaka, mógł prowadzić już w 30. min. Niestety, po dobrym rzucie wolnym futbolówka otarła się o poprzeczkę. Po stronie gospodarzy wyśmienitą sytuację w 36. min. miał Dawid Pera, który nie potrafił wykorzystać pozycji sam na sam z bramkarzem *Piasta*. Przy stanie 0:0 pierwsza połowa meczu dobiegła końca.

W drugiej odsłonie meczu zrobiło się ciekawie. *Piast* rozpoczął od ofensywy. Obrona gołuchowian miała co robić. Do akcji musieli się włączać także pomocnicy i napastnicy. *Piast* spokojnie rozmontował linię obrony ekipy z Gołuchowa i konstruował akcje. Pierwszą bramkę strzelił w 52. min. J. Borowczyk. Przy kolejnej akcji asystował mu M. Tomkowiak, który strzelił drugiego gola w 70. min.

Piast

A. Michałowicz, M. Czwojdrak, J. Pospiech, K. Kendzia, B. Zmyślony, M. Kurzawa, A. Glapiak, M. Tomkowiak, J. Borowczyk, M. Dąbrowski (71' M. Frąckowiak), A. Krawczyk, **trener:** M. Kałuża

Kwadrans przed końcem na 3:0 wyprowadził *Piasta* Damian Baziuk. Gospodarzom nic nie wychodziło. Gubili się przy każdej akcji. Na własnej połowie czekali na końcowy gwizdek sędziego. ***(szyn)***

ARCHIWUM

Komplet punktów w pucharowym meczu to duży sukces

Piast Kobylin – Nielba Wągrowiec 1:1 (0:1)

Piast idzie za ciosem

W 12. kolejce piłkarskiej III ligi na własnym boisku piłkarze *Piasta* Kobylin zdobyli jeden punkt.

Po ostatniej wygranej w Pucharze Polski zespół zdecydowanie się ożywił. Od początku obie ekipy grały ostrożnie. Dość długie wymiany piłek i gra w środkowej części boiska – tak wyglądał pierwszy kwadrans. Żadna z drużyn nie kwapiła się do szybszych ataków, które mogłyby zmienić przebieg dość monotonnej połowy. Jakieś akcje jednak były. Formą błyszczeli po stronie *piastunek* Marcin Czwojdrak i Jacek Biernat, którzy rozruszali swą drużynę. Mimo wielu prób nie udało się jednak strzelić upragnionej bramki. Pod koniec, w zamieszaniu pod polem karnym, błąd kobylińskiej obrony wykorzystał Błażej Nowak, który w 45. min. dał przyjezdnym prowadzenie 1:0.

Druga odsłona meczu to stanowcza gra gospodarzy. Dobrze ustawiona obrona zatrzymywała ataki gości. Pomocnicy zaczynali rozciągać grę na skrzydła, z których raz po raz konstruowane były indywidualne akcje. W tej połowie to *Piast* był zdecydowanie lepszy. Dopiero jednak w 80. min. bramkę na 1:1 strzelił Artur Krawczyk. Wynik utrzymał się do końca meczu. ***(szyn)***

Piast

A. Michałowicz, B. Sztok, J. Biernat, J. Pośpiech, K. Kendzia, A. Krawczyk, A. Glapiak, M. Czwojdrak, M. Kurzawa, J. Borowczyk (M. Frąckowiak 46'), B. Zmyślony, **trener:** M. Kałuża

Stal Pleszew – Astra Krotoszyn 6:0 (3:0)

Wysoka porażka

W ramach 11. kolejki piłkarskich rozgrywek klasy okręgowej *Astra* przegrała wyjazdowy mecz w Pleszewie aż 0:6.

Ofensywne akcje od początku były atutem pleszewskiej jedenastki, która mocno parła do przodu. *Astra*, zupełnie zdominowana, nie potrafiła stwarzać większego zagrożenia i musiała się bronić pod własnym polem karnym. Cofnięci z przypisanych im pozycji gracze pomocy i ataku zupełnie nie odnajdywali się na nowych miejscach, co powodowało liczne nieporozumienia. Obrona popełniała katastrofalne błędy. Gol wisiał w powietrzu.

Już w 13. minucie pierwszą bramkę dla gospodarzy strzelił Krystian Benuszak. *Astra* poderwała się do walki, ale nic z jej akcji nie wychodziło. Nawet doświadczony Janusz Maryniak miał niewiele do powiedzenia. Kolejnego gola strzelił głową w 39. minucie spotkania Łukasz Jańczak, a kropkę nad *i* w ostatniej minucie pierwszej połowy postawił Benuszak, strzelając gola na 3:0.

Astra

P. Półtoraczyk, R. Idkowiak, P. Domagała (D. Hylewicz 61'), A. Szych, M. Potarzycki, R. Ciesielski, M. Marciniak, M. Nowak, A. Adamski, J. Maryniak, A. Sójka (W. Kułaga 61'), **trener:** P. Halaburda

ARCHIWUM

„Astra" spadła na ósme miejsce

Druga połowa to kolejne gole *Stali*, która gromiła przyjezdnych. *Astra* poddawała się bezwładnie atakom rywali. Kolejne bramki strzelili: Łukasz Bandosz (55 min.), Mikołaj Siuda (85 min.) i po raz drugi Bandosz (87 min.). Porażka *Astry* 6:0 stała się faktem. ***(szyn)***

Biały Orzeł Koźmin Wlkp. – Centra Ostrów 1:6 (1:2)

Orzełki zdemolowane

Koźmiński *Biały Orzeł* w kolejnej potyczce ligowej zmierzył się z rewelacją tego sezonu, *Centrą* Ostrów Wlkp. Beniaminek pokonał drużynę Adama Włodarczyka aż 6:1.

Mecz rozpoczął się wyśmienicie dla gospodarzy, czyli koźminian, którzy pierwszą akcję pod bramką *Centry* zakończyli zdobyciem gola. W 2. min. strzelił go Marcin Ciesielski. Na odpowiedź *Centry* nie trzeba było długo czekać. Już minutę później do wyrównania doprowadził Tomasz Adamczyk. Potem coraz mocniej uwidoczniała się przewaga *Centry*, która potrafiła rozciągać grę skrzydłami, co pozwalało jej unikać starć w środkowej części boiska i skupiać się na akcjach pod polem karnym rywali. Na 2:1 wyprowadził swój zespół w 47. min. Krzysztof Matuszak.

Druga połowa to bardziej agresywna gra koźminian, którzy jednak nie mieli tego dnia pomysłu na zaskoczenie *Centry*. Ta rozpoczęła swój marsz po zwycięstwo. Worek goli otworzyła w 61. min. za sprawą Jakuba Michalskiego. Potem dołączyli do niego Grzegorz Korecki (74 min.), J. Michalski (75 min.) i Jacek Pacyński (90 min.). Bilans strzelecki mógł być wyższy, ale *Centra* w kilku akcjach minimalnie się pomyliła. Pogrom zakończył się przy stanie 6:1. Piłkarze *Białego Orła* schodzili z boiska w minorowych nastrojach.

– *W pierwszej połowie, dopóki mieliśmy siły, stać nas było na wyrównaną walkę. Niestety, wraz z upływem czasu nasza gra stawała się gorsza. W przyszłym tygodniu będziemy w lepszej sytuacji kadrowej, co – miejmy nadzieję – przełoży się na wyniki* – powiedział po meczu Marcin Ciesielski.

Piłkarze Białego Orła Koźmin Wlkp. zajmują zaledwie trzynastą lokatę. To słaby wynik w stawce liczącej szesnaście drużyn i nie wróży dobrze na przyszłość. Do tej pory zawodnicy z Koźmina zdobyli tylko 11 punktów, wygrali 3 mecze, przegrali 7 i zremisowali 2 spotkania. ***(szyn)***

Biały Orzeł

T. Naglak, A. Koník, M. Sobczak, D. Olender, M. Tomczak, M. Ciesielski (55' D. Stanisławski), M. Namysłowski, J. Kałuża, M. Filipiak (79' B. Kosmalski), P. Karcz, Sz. Gałczyński (46' M. Witczak), **trener:** A. Włodarczyk

Gostynianin zwycięzcą Biegu Maćka

Adam Nowicki reprezentujący UKS *Jedynka* Gostyń z czasem 15 minut i 38 sekund wygrał XXXVI *Bieg Maćka*. Impreza odbyła się w minioną sobotę w Koźminie Wlkp.

Hanna Sempińska i Grzegorz Witczak odbierają nagrody z rąk burmistrza Bratborskiego

6 października w najpopularniejszej spośród imprez masowych organizowanych w gminie Koźmin Wlkp. wystartowało kilkaset osób. Licznie przybyły dzieci, nie zawiodła młodzież, a do biegu głównego zgłosiło się 47 zawodników. Pięciokilometrową trasę wiodącą ulicami miasta najszybciej pokonał wspomniany Adam Nowicki z Gostynia. Drugi był Jurij Blahodir z *Finiszu* Kalisz (16:11) a trzeci Marcin Witkowski z Krotoszyna (16:40). Wśród kobiet wygrała (po raz drugi z rzędu – w 2011 r. także zajęła pierwsze miejsce) Marlena Nowacka z Piasków (22:26), druga była Eliza Serafiniak z *Krotosza* Krotoszyn (22:59), a trzecia Monika Ciesielska z Czerwonaka (23:19).

W zamkowych ogrodach biegali najmłodsi uczniowie szkół podstawowych

Najwyżej sklasyfikowanym mieszkańcem miasta i gminy Koźmin Wlkp. okazał się Grzegorz Witczak, a najwyżej sklasyfikowaną mieszkanką – Hanna Sempińska (oboje z Koźmina).

Najstarszym, ale najmłodszym duchem uczestnikiem biegu był 78-letni Edward Kiwka z Wyrębina. Najszybszą niepełnosprawną kobietą – Elżbieta Czerniak (KB *Maratończyk* Kołaczkowo), a spośród niepełnosprawnych mężczyzn jako pierwszy przybył na metę Jan Ignasiak (*Błyskawica* Sieradz). Najlepsi zawodnicy otrzymali nagrody rzeczowe ufundowane przez organizatorów: Gminny Ośrodek Sportu i Rekreacji oraz Urząd Miasta i Gminy w Koźminie Wlkp.

Hanna Banaszak

Strzelali o mistrzostwo Krotoszyna i powiatu

Na strzelnicy I LO w Krotoszynie odbyły się otwarte zawody strzeleckie z broni kulowej o drużynowe i indywidualne mistrzostwo Krotoszyna i powiatu.

Wzięło w nich udział 37 strzelców, w tym 29 ze szkół ponadgimnazjalnych i gimnazjalnych Krotoszyna. Zawody przeprowadzono w dwóch kategoriach – juniorów i seniorów, oraz w dwóch rodzajach broni – karabinu dowolnego i pistoletu sportowego. ***(az)***

Wyniki

DRUŻYNOWO KDW-10

1. I LO Krotoszyn (2) 215 pkt. (Marcin Cichowski, Błażej Jędrkowiak, Krzysztof Snela), 2. I LO Krotoszyn (1) 195 pkt. (Angelika Galewska, Adam Całujek, Łukasz Sztuder), 3. ZSP 1 Krotoszyn 162 pkt. (Dominika Franka, Sebastian Dymarski, Agata Polańska).

INDYWIDUALNIE KDW-10

1. Dominika Franka (ZSP 1 Krotoszyn) 84 pkt, 2. Błażej Jędrkowiak 83 pkt., 3. Angelika Galewska (I LO Krotoszyn) 81 pkt.

INDYWIDUALNIE SENIOR

1. Robert Wasielak (CSiR) 79 pkt., 2. Michał Łabędź (niezrzeszony) 58 pkt., 3. Zenon Grabus (CSiR) 57 pkt.

PISTOLET SPORTOWY DRUŻYNOWO

1. I LO Krotoszyn (1) 149 pkt. (Marcin Cichowski, Błażej Jędrkowiak, Krzysztof Snela), 2. ZSP 1 Krotoszyn 124 pkt. (Dominika Franka, Sebastian Dymarski), 3. I LO Krotoszyn (2) 91pkt. (Adam Całujek, Łukasz Sztuder).

INDYWIDUALNIE JUNIOR PS-10

1. Sebastian Dymarski (ZSP 1 Krotoszyn) 72 pkt., 2. Marcin Cichowski (I LO Krotoszyn) 70 pkt., 3. Łukasz Sztuder (I LO) 68 pkt.

INDYWIDUALNIE SENIOR PS-10

1. Robert Wasielak (CSiR) 79 pkt., 2. Iwona Karżewicz (Koło Miejskie) 57 pkt, 3.Michał Łabędź (niezrzeszony) 52 pkt.

Wśród seniorów w kategorii kdw-10 zwyciężył Robert Wasielak (w środku)

CKS Zduny – Prosna Kalisz 2:2 (2:1)
Błękitni Biadki – Unia Szymanowice 1:1 (0:1)

Remisy naszych ekip w A-klasie

CKS Zduny już w 10. min. meczu z *Prosną* Kalisz objął prowadzenie po pięknym golu Łukasza Stybla. Po kolejnych 10 min. Adam Kuciński podwyższył wynik na 2:0. Pod koniec pierwszej połowy rywale strzelili bramkę kontaktową. Przy stanie 2:1 pierwsza połowa dobiegła końca. Druga odsłona meczu to dość ostrożna gra obu zespołów. *Prosna* próbowała za wszelką cenę strzelić bramkę wyrównującą, co udało się jej w ciągu 15 minut. Strzelcem obu bramek był Michał Balcerzak.

Początek meczu *Błękitnych* Biadki z szymanowicką *Unią* to gra *pod rozpoznanie*. Potem akcje obu ekip były prowadzone raczej w środkowej części boiska. Kiedy dochodziło już do sytuacji podbramkowych, obrońcy mieli sporo pracy, aby zatrzymać napastników. Lepsi w pierwszej połowie okazali się *unici*, którzy za sprawą Mateusza Rybarczyka w 36. min. objęli prowadzenie 1:0.

Druga odsłona meczu to zmiana sposobu gry *Błękitnych*, którzy mocno parli do przodu, żeby odrobić straty. W 50. min. Jędrzej Paczków doprowadził do remisu. Do końca nie padła już żadna bramka. Przed *Błękitnymi* kolejne spotkanie, tym razem z bratem zza miedzy, czyli CKS Zduny. Kto okaże się lepszy w derbowym pojedynku? Odpowiedź już za tydzień. ***(szyn)***

Błękitni

M. Zybała, H. Sołtysiak, K. Jamroziak, Sz. Junik, R. Orwat, J. Paczków, M. Nowak, Sz. Kołaski, M. Konieczny, A. Lindner, Ł. Marszałek, **trener:** G. Kroczak

CKS Zduny

M. Machowski, M. Kuciński, D. Snela, A. Nowak, H. Wojcieszak (60' Radzimirski), H. Brylewski, D. Boron, W. Kokot, B. Zimmerman, A.Kuciński, D. Olszewski, **trener:** W. Kokot

„Cukrownicy" się przebudzili. Poprzednio grali w okręgówce, a to zobowiązuje

Brąz Łukasza z Kobyliina

W dniach 6 – 7 października rozegrano w Gdańsku ogólnopolski turniej tenisa stołowego w kategorii młodzików. Łukasz Wachowiak z Kobylina po zaciętych pojedynkach uplasował się na trzecim miejscu.

Łukasz Wachowiak

Po przejściu eliminacji wojewódzkich i międzywojewódzkich do gdańskiego turnieju awansował zawodnik LKS *Spółdzielca* Kobylin, uczeń VI klasy Szkoły Podstawowej w Kobylinie, o czym pisaliśmy we wcześniejszych artykułach. W Gdańsku młody kobylinianin po wielu trudnych pojedynkach zajął trzecie miejsce razem z zawodnikiem UKS *Bobry* (woj. lubelskie), Przemysławem Walaszkiem.

Turniej rozpoczął się od gry w grupach. Łukasz rozegrał cztery zwycięskie pojedynki, wychodząc z grupy na pierwszej pozycji i tym samym awansując do turnieju głównego. Brała w nim udział najlepsza szesnastka, a był rozgrywany systemem pucharowym. Po bardzo zaciętych pojedynkach Łukasz dostał się do półfinału, w którym uległ zwycięzcy całego turnieju – Mateuszowi Baranowskiemu z klubu *Lewart* Lubartów (woj. lubelskie).

Gratulujemy i życzymy dalszych sukcesów. ***(szyn)***

gadają na mieście

Wiadomości nie zawsze prawdziwe, ale chętnie powtarzane...

Z prezesem Świecą mamy kłopoty

We znaki daje nam się prezes spółdzielni mieszkaniowej, którego mieszkańcy nazywają *Świecą*. Dlaczego przekręcają jego nazwisko i czy ma to związek z gromnicą, trudno powiedzieć.

Co jakiś czas wykrzykują w redakcji jakieś pretensje wobec wiecznego prezesa i procedur, które podobno są naruszane. Psioczą, że w Krotku za czynsze buli się więcej niż w innych miastach. – *On, panie, zrobił tam sobie dwór i wszyscy mu służą za nasze bejmy* – to przykład jednej wypowiedzi. – *Napiszcie, ile zarabia!*

Do redakcyjnej skrzynki wrzucane są wycinki z gazet, w których pisano o spółdzielni z żądaniem podjęcia tematu. Skrzynka się zapycha. Czasami ktoś zadzwoni i opieprzy nas, że nic nie robimy z tematem. Ostatnio jakiś desperat wpadł do nas i gdy dowiedział się, że nie ma szefa, zażądał deklaracji: – *Powiedz mi pan tylko jedno, jest pan za Świecą czy przeciw Świecy?* I wyszedł.

P.W.PŁÓCIENNICZAK

Prezes przez długie lata dorobił się rzeszy wiernych przeciwników

Jedno jest pewne: dzielny szeryf KSM dorobił się przez lata także rzeszy wiernych przeciwników. I za to należą mu się wyrazy uznania, bo trzeba talentu, by tylu mieć przeciw sobie. Prezes bywa niesympatyczny i robi wiele, żeby za takiego go uważać. I to pewnie równie mocno boli mieszkańców. Jeden z nich powiedział nam, że *Świeca* przypomina mu Kim Ir Sena, władcę Korei Północnej, który panował długo, bo stworzył sobie system poddańczy. Trudno powiedzieć, czy chodziło też o podobieństwo fizyczne.

Zastanawia jedno: po co prezesowi *Świecy* na stare lata tak wiele niechęci ludzi, którą nadal z takim talentem i świadomością wzbudza. Podobno zawsze robił to świadomie. Przegrana przed laty w wyborach do Rady Miejskiej, gdy jako przewodniczący rady dostał czerwoną kartkę, niewiele go nauczyła.

(felek)

Dzwoneczek dla pani Zofii

Po przewodniczącej krotoszyńskiej Rady Miejskiej Zofii Jamce od razu widać, że jest twardą kobietą. Kiedy w czasie sesji na sali zapanuje poruszenie, nie szczędzi swojego gardła, żeby uspokoić obecnych. Zazwyczaj są to krótkie, nieznoszące sprzeciwu słowa. Gromkie: – *Proszę o ciszę* – na ogół załatwia sprawę.

Gdy to jednak nie pomaga, pani przewodnicząca wspomaga się długopisem, którym stuka zawzięcie w blat stołu. Ten dość często spotykany u pani Zofii nawyk wzbudził obawy radnego Bronisława Kaczmarka, który na sierpniowej sesji powiedział: – *Panie burmistrzu, czy przewodniczącej można kupić jakiś dzwoneczek? Dzisiaj podczas obrad tak stukała długopisem w blat, że bałem się, że zrobi w nim dziurę.* Na co Julian Jokś odpowiedział: – *Mam w gabinecie dzwonek, który otrzymałem od gości z Rosji. Chętnie go przewodniczącej użyczę.*

P.W.PŁÓCIENNICZAK

Zofia Jamka

Do dyskusji włączył się radny Jan Zych z Benic: – *A po co od razu przynosić nowy dzwonek? Ja sądzę, że wiceprzewodniczący Paweł Radojewski ma swój własny dzwoneczek i on tutaj w zupełności wystarczy.*

(rosen)

P.W.PŁÓCIENNICZAK

Jan Zych

P.W.PŁÓCIENNICZAK

Paweł Radojewski

Ula lubi po swojemu

Niektórzy rajcy, często z racji swojego długoletniego zasiadania w loży rady miejskiej, bardzo swobodnie czują się podczas posiedzeń komisji i sesji. Najlepszym przykładem jest radna Urszula Olejnik, która zachowuje się tak, jakby uważała miejski urząd za swój drugi dom. Rajczyni ma zwyczaj przychodzić na obrady ze swoją własną, porcelanową filiżanką. Podczas gdy reszta radnych korzysta z plastikowych kubeczków, przygotowanych przez pracowników magistratu, radna Ula krąży dostojnym krokiem po sali z filiżanką w fioletowo-białe kwiatki.

Nierzadko można odnieść też wrażenie, że radną nie za bardzo obchodzi to, co się dookoła niej dzieje. Lubi wyjść sobie w trakcie obrad i wrócić po kilkunastu albo kilkudziesięciu minutach. Zdarza się też, że radna wchodzi na salę w połowie sesji. Nigdy w pośpiechu. Zawsze krocząc powolnym, dostojnym krokiem.

Tyczy się to również godzin jej posiłków. Radna nie ma w zwyczaju zaburzać swojego harmonogramu żywieniowego.

Na tapecie burzliwa dyskusja. Radni kłócą się żarliwie o opłatę adiacenką, zakrzykują się nawzajem argumentami, a tymczasem radna Ula... wyciąga na stół siateczkę, a z niej nożyk i jabłuszko. Po czym spokojnymi ruchami obiera owoc, odkrawa pojedyncze kawałki i zjada. Kompletnie przy tym ignorując gromy, jakie radni ciskają nad jej głową. Jednym razem jest to owoc, innym warzywa. Na jednym z posiedzeń można było dojrzeć, jak obierała nieśpiesznymi ruchami ogórka. Radna Ula lubi po prostu po swojemu.

(rosen)

P.W.PŁÓCIENNICZAK

Pani Ula ma zawsze z sobą siateczkę i nożyk

Zbójnicki honor dziennikarza

Po ostatniej publikacji *Kto ma najlepsze bryki w Krotoszynie?* do redakcji zatelefonował jeden z posiadaczy luksusowego samochodu. Z jego ust padło wiele niepotrzebnych słów i groźba. Wynika z tego, że ci najbardziej zamożni oczekują innego traktowania przez gazetę. A przecież prawo prasowe jest jedno i wobec wszystkich takie samo.

W związku z tym przytaczamy fragment kazania ks. Józefa Tischnera w kościele św. Trójcy w Łopusznej, które wygłosił 22 stycznia 1994 r. częściowo gwarą.

Pomyślałem sobie dziś, że istnieje jakieś takie głębokie pokrewieństwo pomiędzy rzemiosłem zbójeckim a rzemiosłem dziennikarza. Jak się dobrze przyjrzeć, to rzemiosło podobne, tyle, że jedni ciupagami, a drudzy piórami robio. I oto było tak: jakżeś był ze zbójnikiem dobrze, to ci wszystko sło dobrze, ale jak byłeś ze zbójnikiem źle, ej! To niech cię ręka Bosko broni...

I widzimy, jak to jest, kie dziennikarz z kimś dobry. A jakieś zły, to mi się przypomino zbójnik Nowobilski z Białki. Kiedy chodził na zbój, to on i inni wypatrywali „na kogo by tu hipnąć". I dziennikarz podobnie: wypatruje, na kogo zastawić sieć. I suka słabego punktu, słabego miejsca.

P.W.PŁÓCIENNICZAK

Słuchajcie: „Krość krodł, ale wse hudobnym (biednym – red.) doł z rabunku. Dziennikarz podobnie: Co się ta pisało, to się pisało, ale się zawse z mizernego honorarium koniak postawiło." I dalej: „Bić bił. Ale się nigdy na słabego nie zruwoł...".

O, to jest duży honor dziennikarza: on ci ta nigdy na słabszego nie hipnie, ino na mocniejsego. Tak więc trza rzec, że wszystko kończy się na honorze. Sprawa zbójnika i sprawa dziennikarza – ta sama: honor.

(krzyslu)

Zabawki dla przedszkolaków

Zakończyła się akcja *Podziel się zabawką*, przeprowadzona przez radnych miejskich i powiatowych.

Organizatorami byli radni miejscy – Cezary Grenda, Miłosz Zwierzyk oraz Natalia Robakowska, oraz radny powiatowy Tomasz Chudy. Wsparła ich sulmierzycka firma *Eco Pak IR*.

Akcja polegała na zbiórce między 24 września a 12 października zabawek w wielu placówkach oświatowych na terenie powiatu. – *Uczniowie zostali poinformowani o możliwości oddawania swoich starych zabawek. Mogli je przynosić do szkół, a my je potem odbieraliśmy* – tłumaczy. M. Zwierzyk. – *Akcja przerosła nasze oczekiwania, uczniowie zebrali mnóstwo zabawek.*

Dary zostały przekazane tym przedszkolom, które zgłosiły zapotrzebowanie. – *W przedszkolach zabawek nigdy nie za wiele* – mówi dalej M. Zwierzyk.

Zabawki trafiły do przedszkoli w Bestwinie, Kobiernie, Różopolu, Sulmierzycach, Zdunach oraz krotoszyńskiego *Kubusia Puchatka*. Ponadto w najbliższych dniach trafią do Domu Pomocy Społecznej w Zdunach, Specjalnego Ośrodka Szkolno-Wychowawczego w Konarzewie oraz Specjalistycznego Ośrodka Wsparcia przy Powiatowym Centrum Pomocy Rodzinie. – *Dziękujemy wszystkim, którzy podzielili się swoimi zabawkami. Radość przedszkolaków otrzymujących je była ogromna. Nie ma nic wspanialszego niż uśmiech dziecka. Na pewno zbiórkę powtórzymy za rok* – podsumowuje M. Zwierzyk. Radny Tomasz Chudy dodaje: *Zbiórka w placówkach szkolnych na terenie Zdun przebiegła bardzo sprawnie. Efekt to dwa samochody zapakowane po dach różnego rodzaju przedmiotami.* Akcję komentuje również N. Robakowska: *Najważniejszy dla mnie jest uśmiech dziecka, a dzięki akcji udało się nam podarować trochę radości.*

(aga)

A.MARCINIAK

Miłosz Zwierzyk przekazuje zabawki w „Kubusiu Puchatku"

Prezenty trafiły też do dzieci z Sulmierzyc

1. Hubert Wosiński, syn Małgorzaty i Rafała z Bud. ur. 4 października, wag – 4,00 kg, dł. – 58 cm

2. Maja, córka Weroniki i Piotra Malczewskich z Konarzewa, ur. 3 października, waga – 2,55 kg, dł. – 53 cm

3. Agatka, córka Honoraty i Pawła z Krotoszyna, ur. 5 października, waha – 3,63 kg, dł. – 56 cm

Dzień dobry, TO JA!

Zdjęcia dzieci urodzonych w krotoszyńskim szpitalu. Rodziców, którzy chcą otrzymać KOLOROWĄ FOTOGRAFIĘ zapraszamy do naszej redakcji. Pierwszy egzemplarz wydrukowanego zdjęcia jest bezpłatny.

Fot. P.W. Płócienniczak

4. Córka Hanny i Marcela Menclów z Krotoszyna, ur. 3 października, waga –3,60 kg, dł. – 53 cm

5. Bartosz, syn Grażyny i Pawła Pietrzaków z Krotoszyna, ur. 2 października, waga – 3,60 kg, dł. – 53 cm

A U T O P R O M O C J A

CHCESZ ZAMIEŚCIĆ OGŁOSZENIE DROBNE NA NASZEJ STRONIE WWW?

rzecz Krotoszyńska

Koszt jednego smsa (maks. 160 znaków)

2 zł NETTO (2,46 BRUTTO)

WYŚLIJ SMS POD NUMER

72051

w treści wpisując:

RZK.KOD RUBRYKI.TREŚĆ OGŁOSZENIA

na przykład gdy chcesz sprzedać pralkę – RZK.SPA.PRALKA. TEL. xxx xxx xxx
Należy pamiętać by nie używać polskich znaków.

KODY DO DANEJ RUBRYKI:

SPRZEDAM:		KUPIĘ:		PRACA	
agd, rtv, komp.	SPA	moto	KPMT	praca dam	PRD
budowlane	SPB	rolnicze	KPRL	szukam	PRS
meble	SPMB	różne	KPRZ	USŁUGI	
odzież	SPO	NIERUCHOMOŚCI		budowlane	USB
rolnicze	SPRL	dam w najem	NRD	rolnicze	USRL
zwierzaki	SPZ	szukam	NRSZ	różne	USRZ
moto	SPMT	sprzedam	NRSP	korepetycje	KO
różne	SPRZ	kupię	NRK	inne	IN

Zamów prenumeratę „Rzeczy" w naszej redakcji na dowolny okres

1,95 zł TYLKO

rzecz Krotoszyńska

Kto chce się podobać wszystkim, ten nie powinien pracować w gazecie, lecz grać w orkiestrze

Jacek Kuroń

WYSOKA NAGRODA !!!

14 października rano na ul. Urbanowiczówny w Krotoszynie przy samochodzie marki mercedes pozostawiono laptopa w czarnej torbie **wraz z dyskiem zewnętrznym.**

Uczciwego znalazcę proszę o zwrot szczególnie **dysku zewnętrznego, ponieważ zawiera bardzo ważne dane dla właściciela!**

WYSOKA NAGRODA !!!

tel. 604 436 921 lub 603 478 211

SPRZEDAM DZIAŁKĘ POD BUDOWĘ BLOKÓW

Tel. 602 109 630

OSTATNIE DWA WOLNE MIESZKANIA!

Nowe mieszkania na sprzedaż

os. Robińskich w Krotoszynie

tel. 61 285 03 87
+48 690 009 999

JPM DOM

www.jpmdom.pl biuro@jpmdom.pl

Instalator sieci LAN/ Wi-Fi/ Monitoringu/ Informatyk

itime Internet Time

zatrudni

specjalistę do spraw instalacji i montażu sieci LAN oraz Wi-Fi, systemów alarmowych i monitoringu.

Kandydatów prosimy o przesłanie CV na adres: praca@itime.pl lub bezpośrednio w siedzibie firmy: ul. Poznańska 5, Koźmin Wlkp. Informacje pod numerem tel. 602 723 237

ZEPSUTA: lodówka, zamrażarka, telewizor, radio, odkurzacz, żelazko, monitor, kamera, ksero, drukarka, baterie alkaliczne, itp.??

Nie wiesz, jak pozbyć się kłopotliwego grata?

ZA URZĄDZENIA KOMPLETNE PŁACIMY!!! NIEKOMPLETNE MOŻESZ U NAS ZOSTAWIĆ, ZAMIAST PŁACIĆ ZA ŚMIETNIK

Przyjedź do nas...:
SIEDZIBA: Krotoszyn, ul. Grudzielskiego 70
PUNKT SKUPU: Kobylin, ul. Krotoszyńska 78a
tel. 62 725 39 29 / 65 548 13 42

W dobrych cenach kupujemy: złom stalowy, metale kolorowe, akumulatory, kable miedziane, silniki elektryczne, itp.

Posiadamy zezwolenia na zbieranie odpadów RTV, AGD. Wystawiamy karty przekazania odpadów.

ZAPRASZAMY

GOLDMAR M.T.
Krotoszyn, Rynek 20
Tel. 62 722 61 45
533 200 777
e-mail: goldmar@o2.pl

Biżuteria srebrna i złota
Platery
Wyroby piśmiennicze
Zegary
Zegarki

WATERMAN PARKER Atlantic CITIZEN Q&Q Adriatica CASIO

SKOK WOŁOMIN

Polski partner finansowy

POŻYCZKI dla każdego

ATRAKCYJNE LOKATY
BEZPŁATNE KONTO FIRMOWE
BEZPŁATNY ROR
oprocentowany od 3,50 % do 6,30 %

Krotoszyn, ul. Kaliska 1
tel. 62 722 60 56
sprawdź na: www.skok.wolomin.pl

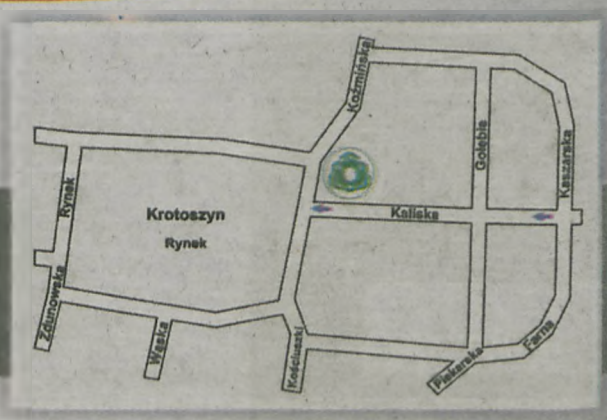

RZECZ KROTOSZYŃSKA. TYGODNIK LOKALNY. PISMO POWSTAŁE Z RUCHU *SOLIDARNOŚCI*. Adres redakcji: **63-700 Krotoszyn, ul. Sienkiewicza 2a, box 35.** Redaktor naczelny: **Sebastian Pośpiech**. Wydawca: ***Lumino Press*, 63-700 Krotoszyn, ul. Sienkiewicza 2a.** Druk: ***Norpol-Press*** (Wrocław). Tel. **62 725 33 54, 62 722 71 42**, faks **62 722 71 42**, e-mail: **sekretariat@rzeczkrotoszynska.pl, reklama@rzeczkrotoszynska.pl.** Konto: **67 8410 0003 2001 0003 8625 0001**. Nakład: 4500 egz. Tygodnik zrzeszony w Stowarzyszeniu Gazet Lokanych w Warszawie.

Jednoaktówka w dwudziestu czterech odsłonach, grywana regularnie co wtorek. Premiera: **20 marca 1990**. Scenariusz: **zespołowy**, reżyseria: **Sebastian Pośpiech**. Obsada: **Romana Hyszko, Agnieszka Marciniak, Marcin Szyndrowski.** Fotodekoracje: **Paweł Plócienniczak.** Suflerka: **Beata Polańska-Wiatr**. Artyści występujący gościnnie: **Radosław Korzecki, Dominika Krotoska, Mariusz Marzyński, Sławomir Palasz, Maria Polak, Jan Rosik, Anna Szulc, Ferdynand Woźny.** Zastrzegamy sobie przyjemność opracowywania lub skracania nadesłanych tekstów. Niektórym nadajemy piękne tytuły, niektóre nieco skracamy. Artykułów raczej nie gubimy, ale ich także nie zwracamy. Wzory i elementy graficzne nie będące własnością reklamodawcy należą wyłącznie do nas. Za treść ogłoszeń i reklam nie odpowiadamy. Wszystkich Czytelników kochamy... i zapraszamy w nasze niskie progi od 8.00 do 16.30, od poniedziałku do piątku. Tych, którzy są bardzo ciekawi, informujemy, że łamie nas **Artur Paterek**.

Press

Stowarzyszenie Gazet Lokalnych

9 771231 769127 42