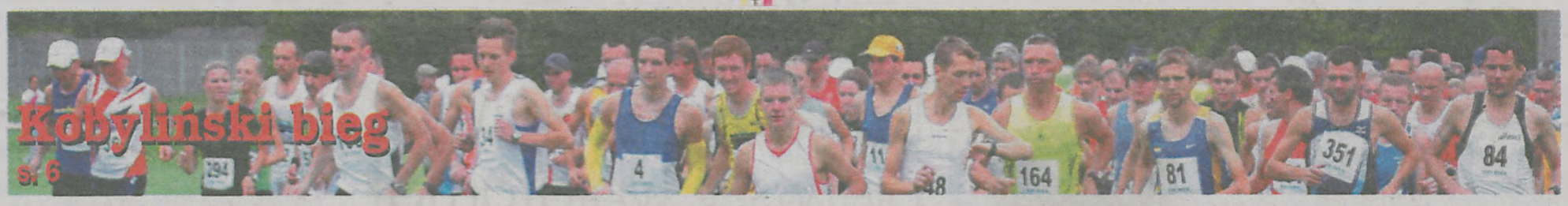


*My piszemy, że tutaj warto żyć...*

Nr 34 (904)
21 sierpnia 2012
Od 1990 r.
ISSN 1231-7691
**2.50 zł** (5% VAT)

www.rzeczkrotoszynska.pl

MBP Krotoszyn CZYTELNIA

# rzecz Krotoszyńska

Krotoszyn, Kobylin, Koźmin, Rozdrażew, Sulmierzyce, Zduny, Cieszków, Pogorzela

Dziś dodatek
**Dodatek rolniczy**

# KOŚMIDER SZEFEM JUTRZENKI?

**Grzegorz Kośmider, przedsiębiorca z Krotoszyna, ubiega się o stanowisko prezesa spółdzielni *Jutrzenka*. Twierdzi, że nie robi tego dla pieniędzy. Do konkursu zgłosiło ponad 30 osób z całej Polski. Szefa tego zakładu pracy chronionej poznamy we wrześniu.**

9

P.W.PLÓCIENNICZAK

*Grzegorz Kośmider prowadzi z żoną firmę „Gabi-Plast", a teraz chce pokierować spółdzielnią inwalidów, produkującą świece*

OGŁOSZENIA DROBNE
NOWE PUNKTY
KOBYLIN
Sklep z odzieżą zachodnią
ul. Wolności 28
pn. – pt. 10⁰⁰ – 17⁰⁰
CIESZKÓW – Punkt Lotto
ul. Świerczewskiego 5
pn. – sob. 7⁰⁰ – 19⁰⁰

Koźmin
## Pożar altanki

W niedzielę rano, 12 sierpnia, wybuchł pożar w prywatnej nieruchomości przy Zielonym Rynku. Paliła się altana ogrodowa. Strażacy ugasili płonącą konstrukcję drewnianą. Na szczęście nikt nie został ranny.

5

Zduny
## Gminne dożynki w Perzycach

W minioną niedzielę rolnicy z gminy Zduny świętowali dożynki, tym razem w Perzycach. Odbyły się tardycyjne obrzędy, a na koniec ich uczestnicy bawili się przy muzyce tanecznej.

6

Rozdrażew
## Pouczająca wycieczka

Uczniowie Zespołu Szkół Publicznych uczestniczyli w wycieczce do Zakopanego. Odwiedzili także muzeum w Auschwitz, Kraków oraz spacerowali po najbardziej znanych obiektach w Tatrach.

7

Krotoszyn
## Odkryli tunel podziemny w parku

Pod pałacem Gałeckich znajdują się podziemne kanały. Odkryto je podczas odwiertów pod nadzorem archeologa. Nie wiadomo, jak długi jest tunel ani czemu służył w przeszłości.

8

Kuklinów
## Estrada folkloru i sztuki ludowej

Dwustu artystów ludowych przewinęło się przez estradę folkloru. Wieś za sprawą ambitnych członków Stowarzyszenia *kuKLINów* pokazała, że potrafi przygotować dużą imprezę.

13

*Motocyklista, który spowodował śmierć 2 osób*

# Obniżyli mu wyrok!

**14 sierpnia kaliski Sąd Okręgowy rozstrzygnął apelację Dawida R. (mieszkaniec powiatu rawickiego), sprawcy wypadku w trakcie zlotu motocyklowego przed dwoma laty. Sąd przychylił się do części zawartych w niej sugestii i skazał sprawcę śmierci dwóch osób na 7 lat pozbawienia wolności. Wcześniejszy wyrok to 9 lat.**

9 sierpnia, podczas rozprawy apelacyjnej, obrona zanegowała zasądzony w Krotoszynie wyrok. Jej główne zarzuty dotyczyły pracy powołanych przez sąd biegłych, mówiły o nieprofesjonalnych i nierzetelnych ekspertyzach, skutkujących rozbieżnościami między opinią biegłych sądowych a opinią biegłego prywatnego, powołanego przez obronę. Dodatkowo według mecenasów zabrakło konfrontacji pomiędzy tymi dwiema stronami, a to nie pozwoliło na rozwianie wątpliwości.

Oskarżony dodał kolejne wnioski, m.in. w sprawie nieprawidłowych obliczeń przeprowadzonych przez biegłych.

**Dwa lata mniej**

Do wtorkowego ogłoszenia wyroku krotoszyńska prokuratura podtrzymywała swoje stanowisko o prawidłowym przebiegu sprawy, wnosząc o uchylenie apelacji. – *Praca prokuratury i zebrane dowody były wystarczające w tej sprawie, a wyrok jak najbardziej słuszny* – mówiła prokurator, Maria Kołodziejczyk.

Kaliski sąd postanowił jednak inaczej. – *Sąd przychylił się do części wniosków wniesionych w apelacji obrony oskarżonego, głównie dotyczących nieprawidłowości w pracy biegłych.*

**ciąg dalszy na str. 4**

P.W.PŁOCIENNICZAK

*Wpłatomat jest czynny cały tydzień 24 godziny na dobę*

# Bank Zachodni WBK uruchomił pierwszy wpłatomat

**Pierwszy w Krotoszynie wpłatomat udostępnił swoim klientom Bank Zachodni WBK. Jak zapewnia dyrektor oddziału Henryk Marcisz, liczba transakcji rośnie z miesiąca na miesiąc.**

Wpłatomat to urządzenie, które umożliwia klientowi posiadającemu konto w banku będącym właścicielem urządzenia wpłacanie gotówki o dowolnej porze, ponieważ podobnie jak bankomat, wpłatomat jest czynny 24 godziny na dobę przez 7 dni w tygodniu. Gotówka wpłacona w ten sposób natychmiast znajduje się na koncie klienta. Jednorazowo można wrzucić 50 sztuk banknotów. Mogą mieć różne nominały i nie muszą być posegregowane. Maszyna sama przeliczy kwotę, jaką wpłaciliśmy. Banknoty nie mogą być jednak pogniecione. Nie mogą też mieć zagiętych rogów, ani być podarte.

Pierwszy w Krotoszynie wpłatomat umieszczono w maju po lewej stronie głównego wejścia do 1 oddziału WBK przy ul. Sienkiewicza. Według dyrektora Henryka Marcisza urządzenie zostało zainstalowane właśnie tam, ponieważ to duży oddział, gdzie klienci dokonują wielu wpłat gotówkowych. – *Udogodnienie polega na tym, że klient nie musi stać w kolejce. Pracownik banku także oszczędza swój czas* – wyjaśnia H. Marcisz.

WBK posiada obecnie 31 wpłatomatów w swoich oddziałach na terenie kraju. Najbliższe znajdują się w Gostyniu, Jarocinie i Ostrzeszowie. We Wrocławiu są trzy wpłatomaty WBK, a w Poznaniu tylko jeden. Do tej pory takich urządzeń nie mają placówki WBK w Ostrowie Wlkp. i Kaliszu.

Wpłatomat, jak przekonują pracownicy krotoszyńskiego oddziału banku, jest świetnym rozwiązaniem zwłaszcza dla osób, które wpłacają drobne sumy na swoje rachunki. – *Do korzystania z wpłatomatu zachęcamy szczególnie małe firmy i placówki handlowe, które są przyzwyczajonego do obrotu gotówkowego* – mówi Henryk Marcisz.

Korzystanie z wpłatomatu jest bardzo proste. Konieczne jest jedynie posiadanie przy sobie karty debetowej wydanej do konta i numer PIN. Banknoty należy wkładać zgodnie z instrukcją wyświetlaną na maszynie.

**(popl)**

REKLAMA

**Uwaga! Prenumerata!**

rzecz Krotoszyńska

*Cotygodniowa porcja informacji z pierwszej ręki*

2,50 zł

Teraz tylko 1,95 zł

Zamówienia przyjmują: listonosze i oddziały Poczty Polskiej na terenie powiatu krotoszyńskiego.

KAPITAŁ LUDZKI
NARODOWA STRATEGIA SPÓJNOŚCI

UNIA EUROPEJSKA
EUROPEJSKI FUNDUSZ SPOŁECZNY

**POWIATOWE CENTRUM POMOCY RODZINIE W KROTOSZYNIE**

**informuje o realizacji w 2012 roku**

projektu pn. **„Razem z Tobą będę Sobą"**

**CEL PROJEKTU:**

Zwiększenie do końca 2012 roku stopnia samodzielności oraz aktywności osobistej, społecznej i zawodowej 75 klientów PCPR w Krotoszynie, w tym 40 osób niepełnosprawnych, 15 bezrobotnych kobiet, 20 osób sprawujących pieczę zastępczą.

**W ramach projektu planuje przeprowadzić się następujące zadania:** trening kompetencji i umiejętności społecznych, trening kompetencji osobistych z elementami kompetencji życiowych, trening kompetencji i umiejętności społecznych z elementami kompetencji życiowych i treningu pracy, turnus rehabilitacyjny, aqua aerobic, „Dźwięk leczy" – warsztaty psychoterapii antystresowej i przeciwlękowej, kursy zawodowe: kurs kucharza, kurs sprzedawcy z obsługą kas fiskalnych, prawo jazdy kat. B, kurs zawodowy kucharza z elementami kuchni polskiej, kurs zawodowy organizacji przyjęć, warsztaty filcowania, warsztaty malowania na materiale, warsztaty scrapbooking, warsztaty window art., poradnictwo prawne w zakresie rejestracji własnej firmy, założenia przedsiębiorstwa socjalnego, trening integracji emocjonalnej, komunikacji partnerskiej, kompetencji rodzicielskich, warsztaty dla rodzin zastępczych dotyczące FASD, konsultacja dla dzieci z podejrzeniem FASD, warsztaty dla rodzin zastępczych na temat zaburzenia więzi, konferencja poświęcona FASD, terapia taktylna lub integracja sensoryczna lub trening zastępowania agresji dla 45 dzieci z rodzin zastępczych.

**Powiatowe Centrum Pomocy Rodzinie**
**ul. Młyńska 2d/1, 63-700 Krotoszyn**
**tel/fax 62 722-88-91, 62 722-88-92**
**e-mail: pcpr@krotoszyn.pl**

*Ogłoszenie współfinansowane ze środków Unii Europejskiej w ramach Europejskiego Funduszu Społecznego*

# Oddaj krew przy Intermarche

**21 sierpnia (wtorek) Grupa Muszkieterów i Polski Czerwony Krzyż w ramach akcji *Zbieramy krew dla Polski* organizują w godz. 8.00 – 12.00 pobór krwi.**

Ambulans kaliskiego Regionalnego Centrum Krwiodawstwa i Krwiolecznictwa stanie przed supermarketem *Intermarche* przy ul. Raszkowskiej 22 b. – *Oddanie krwi jest całkowicie bezpieczne i praktycznie bezbolesne. Personel medyczny używa wyłącznie jednorazowych igieł i strzykawek. Igły są specjalnie wyprofilowane, aby nakłucie nie bolało* – zaznacza dr Jerzy Zaborowski, dyrektor generalny PCK.

Przypomnijmy: krwiodawcą może zostać każda osoba w wieku 18 – 65 lat, która waży co najmniej 50 kg i cieszy się dobrym zdrowiem. W dniu oddania krwi należy zjeść obfite śniadanie i wypić dużo płynów. Dzień wcześniej nie wolno pić alkoholu, a przez kilka poprzedzających pobranie dni trzeba także wstrzymać się od zażywania niektórych leków, m.in. aspiryny. Każdy krwiodawca musi mieć przy sobie dowód osobisty.

Poborowi krwi w Krotoszynie towarzyszyć będą atrakcje, w tym konkurs dla dzieci.

Celem przewodnim kampanii *Zbieramy krew dla Polski* jest podniesienie świadomości oraz zachęcenie Polaków do honorowego krwiodawstwa. *Statystyki pokazują, że oddajemy wciąż zdecydowanie mniej krwi niż mieszkańcy innych krajów Europy. W Polsce krew oddaje średnio 31 osób na 1000 mieszkańców, podczas gdy w Europie Zachodniej współczynnik ten jest dwukrotnie wyższy* – informuje w komunikacie prasowym Renata Kawka, sekretarz Krajowej Rady Honorowego Krwiodawstwa Polskiego Czerwonego Krzyża.

Dzięki akcjom zorganizowanym przez Grupę Muszkieterów i Polski Czerwony Krzyż, w poprzednich latach udało się zebrać 6.034 litry krwi.

*(popi)*

P.W.PŁÓCIENNICZAK

Pod pomnikiem złożono kwiaty

# Upamiętnili rocznicę Bitwy Warszawskiej

15 sierpnia o 12.00 pod pomnikiem 56 Pułku Piechoty Wielkopolskiej w Krotoszynie upamiętniono kolejną rocznicę bitwy z 1920 r., zwanej też Cudem nad Wisłą, oraz Święto Wojska Polskiego. Wiązanki kwiatów złożyli kombatanci, przedstawiciele samorządu i miejscowych organizacji oraz młodzież. Jak podkreślano w okolicznościowych mowach, w II Rzeczypospolitej naród potrafił odrzucić na bok podziały, bo liczyła się Polska i wspólny interes. O tym współcześni zawsze powinni pamiętać.

*(szyn)*

# Przejedzie poczta konna

22 sierpnia do Zdun zawita poczta konna *Pony Express*. Ok. godz. 17.30 przy fontannie przed ratuszem nastąpi zmiana poczty. Poszczególne odcinki drogi (40 – 60 km) pokonują bowiem kolejni jeźdźcy, przekazując sobie symboliczną przesyłkę. Przed kawiarnią *Czekolada* tego dnia od godz. 16.00 będzie można kupić stylizowaną pocztówkę i poprzez *Pony Express* wysłać ją w dowolny rejon świata.

Trasa pocztowców wiedzie z Polski przez Słowację, Austrię, Czechy i Niemcy do Holandii. *Pony Express* powstał w 1860 r. przy amerykańskiej firmie transportowej *Centrall Overland California and Pikes Peak Express Company* założonej przez przez Williama Russela, Alexandra Majorsa i Williama Waddela. Działał przez 18 miesięcy. Jego twórcy dostarczali konno lekkie przesyłki przez prerie, góry i pustynie Ameryki Północnej. Dzięki temu czas dostarczania listów skrócono z kilku miesięcy do ok. 10 dni. Poczta pokonywała w jedną stronę prawie 3.000 km.

Pomysł przeszczepienia *Pony Expresu* na grunt europejski narodził się w w 1984 r. w ówczesnej Czechosłowacji. Po Stanach Zjednoczonych *Pony Express* jeździ na nowo od 1950 r.

*Łukasz Cichy*

## Telegraf

**Krotoszyn.** 31 sierpnia o 10.00 w Cechu Rzemiosł Różnych odbędzie się uroczyste wręczenie młodym rzemieślnikom świadectw czeladniczych. Udział w spotkaniu zapowiedziały władze samorządowe gminy i powiatu. **STOP.**

**Krotoszyn.** Do 31 sierpnia, w związku z budową kanalizacji, zamknięte będzie skrzyżowanie ulic Sienkiewicza, Kołłątaja i Rawickiej. **STOP.**

**Krotoszyn.** 2 września odbędą się dożynki powiatowe. Uroczysta Msza św. zostanie odprawiona w kościele p. w. św. Jana Chrzciciela o 12.00. Potem uroczystości przeniosą się na stadion. W programie m.in. pokaz jazdy konnej, występy zespołów ludowych i koncert Andrzeja Ciemiewskiego. **STOP.**

**Krotoszyn.** 3 września w Zespole Szkół w Orpiszewie odbędzie się uroczysta inauguracja nowego roku szkolnego, połączona z obchodami rocznicy wybuchu II wojny światowej. W programie m.in. Msza św. polowa oraz nadanie szkole imienia rotmistrza Witolda Pileckiego i sztandaru. **STOP.**

**Krotoszyn.** 9 września o godz. 14.00 na placu przed strażnicą w Chwaliszewie odbędzie się uroczystość wręczenia sztandaru tutejszej jednostce OSP połączona z jubileuszem 80-lecia istnienia OSP. **STOP.**

**Kobylin.** 30 sierpnia o 11.00 na plantacji w Łagiewnikach rozpoczną się Dni Pola. Rolnicy będą mogli poznać nowe odmiany kukurydzy z hodowli w Smolicach oraz ofertę firm powiązanych z rolnictwem. **STOP.**

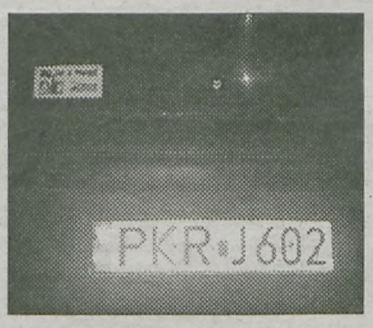


W naszym konkursie można wygrać darmowe tankowanie paliwa za 50 zł na stacji *Moya* w Krotoszynie. Każda osoba, która odbierze z redakcji *Rzeczy* naszą nową naklejkę i przyklei ją na tylnej szybie swojego samochodu, będzie miała szansę na wygraną. Szczęśliwego właściciela tego auta zapraszamy w najbliższy piątek po odbiór kuponu.

*(red.)*


# Porównaj ceny paliw

**Ceny paliw z 20 sierpnia na wybranych stacjach w Krotoszynie i powiatach sąsiednich**

| | Pb 95 | Pb 98 | ON | LPG |
|---|---|---|---|---|
| Benice, Okrężna 20 | 5,69 zł | – | 5,57 zł | – |
| Jarocin, Wojska Polskiego 32 | 5,54 zł | 5,67 zł | 5,47 zł | 2,79 zł |
| Krotoszyn, ul. Tartaczna | 5,65 zł | 5,75 zł | 5,64 zł | – |
| Krotoszyn, ul. Magazynowa | 5,84 zł | – | 5,73 zł | 2,69 zł |
| Krotoszyn, ul. Koźmińska 60 | 5,79 zł | 6,00 zł | 5,69 zł | 2,89 zł |
| Krotoszyn, ul. Chwaliszewska | 5,60 zł | – | 5,47 zł | 2,89 zł |
| Milicz, ul. Poprzeczna 6 | 5,69 zł | 5,89 zł | 5,63 zł | 2,89 zł |
| Ostrów, ul. Krotoszyńska 179 | 5,69 zł | 5,85 zł | 5,59 zł | 2,85 zł |

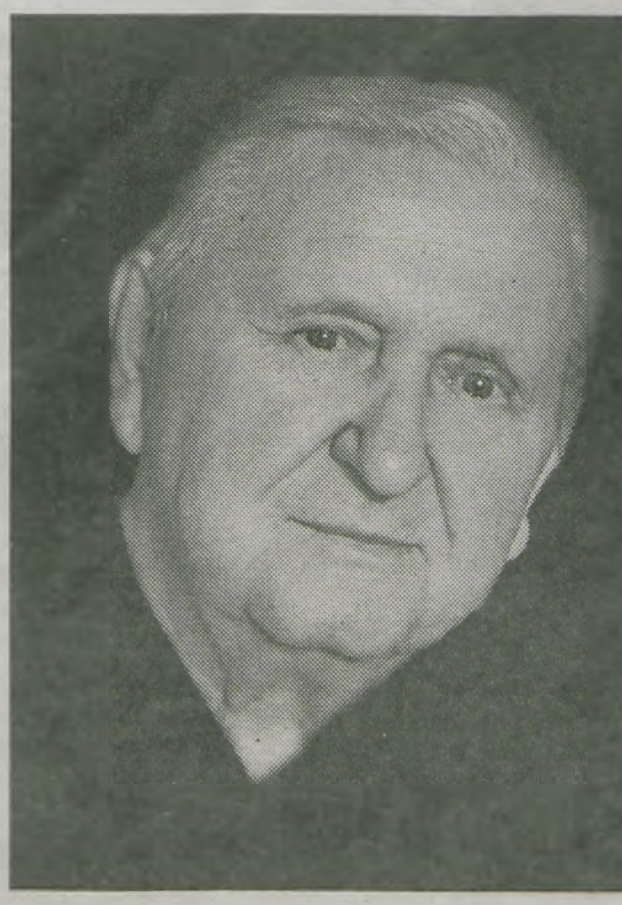

**Z wielkim żalem zawiadamiamy, że dnia 19 sierpnia zmarł po ciężkiej chorobie w wieku 84 lat nasz Ukochany Mąż, Ojciec, Wujek, Dziadek i Pradziadek**

**ś† p.**

**Czesław Płócienniczak**

***znany mistrz szewski***

**odznaczony Złotą Odznaką im. Jana Kilińskiego za Zasługi dla Rzemiosła Polskiego, zawodnik i działacz sportowy klubów „Kolejarz" i „Astra"**

***Rodzina***

# Pół wieku temu okradziono bank w Wołowie

**50 lat temu, 19 sierpnia 1962 r., z banku w oddalonym od Krotoszyna o 80 km Wołowie na Dolnym Śląsku sześcioosobowy gang ukradł ponad 12,5 miliona złotych. Złodzieje, używając prostych narzędzi ślusarskich, wybili dziurę w stropie i dostali się do skarbca.**

Przestępcy skrępowali strażnika, rozpruli sejf, po czym odjechali samochodem. Ukradli wszystkie banknoty o nominałach 500 i 100 zł. Banderole wyrzucili do śmietnika, ale śmieci nie zostały wywiezione, więc milicja poznała numery. Przez pierwsze dni po napadzie pracownicy banku byli śledzeni.

Milicji, która wszczęła zakrojone na szeroką skalę śledztwo, pozostało czekać, aż skradzione banknoty pojawią się na rynku. Spisane numery serii rozesłano do wszystkich sklepów w kraju. Po dwóch miesiącach pojawił się pierwszy sygnał. Napastnicy wpadli, ponieważ żona jednego z nich próbowała kupić za 200 zł obrus, a ukryte przez męża pieniądze wyjęła bez jego wiedzy. Milicja natychmiast podjęła trop. Dotarła do mężczyzny, który złożył zeznania i wsypał swoich kompanów. Okazało się, że to tzw. porządni obywatele. Mieli rodziny, pracę. Był wśród nich elektryk zakładający instalację elektryczną w wołowskim banku oraz jego znajomi – ślusarz, taksówkarz, rymarz.

Proces sprawców napadu określanego przez media napadem stulecia, gdyż ukradziono 12,5 mln zł, a średnia pensja wynosiła wówczas ok. 1 tys. 700 zł, rozpoczął się 4 grudnia 1962 r. we Wrocławiu. Mężczyznom groziła nawet kara śmierci, ostatecznie skazano ich na dożywocie. Wyroki zamieniono potem na 25 lat więzienia, a po 17 latach przestępcy wyszli na wolność.

Sprawcy napadu stulecie już nigdy więcej nie weszli w konflikt z prawem. Ze zrabowanych 12 mln 531 tys. zł milicja odzyskała 11 mln 572 tys. zł. Część została spalona przez sprawców tuż przed zatrzymaniem. Rabusie wydali zaledwie ok. 150 tys. zł. **(mac)**

# Prokuratura na nowym w październiku

P.W.PŁOCIENNICZAK

Remont obiektu kosztował kilkaset tys. zł

**W budynku po byłym urzędzie skarbowym w krotoszyńskim parku od połowy października będzie funkcjonowała Prokuratura Rejonowa.**

Przypomnijmy: prokuratura otrzymała zabytkowy budynek po przeniesionej *skarbówce* w 2007 r. Starostwo przekazało go wówczas Skarbowi Państwa, ten zaś oddał gmach do dyspozycji ostrowskiej Prokuraturze Okręgowej. Od pięciu lat do końca marca br. trwały prace adaptacyjne. Naprawiono zepsuty dach i wyremontowano cały obiekt. – *Prace kosztowały kilkaset tysięcy złotych, większość tych pieniędzy pochodziło z budżetu państwa* – mówi rzecznik prasowy ostrowskiej prokuratury, Janusz Walczak.

Teraz gmach jest wyposażany w meble. – *Równolegle trwa przeprowadzka, ponieważ trzeba przenieść wszystkie dokumenty, a jest ich sporo. Myślę, że od połowy października prokuratura będzie pracowała w nowej siedzibie* – kończy J. Walczak.

Obecnie prokuratura zajmuje należące do starostwa pomieszczenia przy ul. 56 Pułku Piechoty. W nowej siedzibie jest o wiele więcej miejsca, a po przenosinach starostwo odzyska potrzebne mu lokale. Ponadto plusem przeprowadzki będzie też zyskanie samodzielnego budynku, który stanie się już własnością prokuratury. Pierwotnie planowano, że budynek w parku zostanie zasiedlony do końca 2010 r., a potem – że do końca ubiegłego roku.

**(szyn, popi)**

*Obniżyli wyrok motocykliście*

# Dwa lata łez

**ciąg dalszy ze str. 1**

*Wydał wyrok 7 lat pozbawienia wolności oraz dożywotnio zakazał Dawidowi R. prowadzenia pojazdów mechanicznych. Przyjął jednakże koszty postępowania w kwocie ponad 16 tys. zł na rzecz Skarbu Państwa i kilkunastu tysięcy złotych kosztów pełnomocnictw rodzin poszkodowanych* – informuje Jerzy Liszewski, kierownik sekretariatu wydziału karnego w kaliskim sądzie okręgowym.

**Wyrok życia nie wróci**

Z wyroku może być zadowolona rodzina oskarżonego. Już przed apelacją jego matka zapowiadała w rozmowie telefonicznej z dziennikarzem naszej redakcji, że są nowe fakty i dowody: – *Jeśli sąd weźmie pod uwagę wnioski obrony, to na pewno będzie zmniejszenie wyroku. Nie tylko Dawid bowiem zawinił w tym tragicznym zdarzeniu.*

Z niedowierzaniem przyjęły nowy wyrok rodziny poszkodowanych. – *To farsa. Dwa lata wielkiej ściemy ze strony obrony i samego oskarżonego. Dwa lata łez w oczekiwaniu na słuszny wyrok, który zapadł raz w Krotoszynie... Posiedzi dwa lata mniej. Pewnie po trzech za dobre sprawowanie wyjdzie. Nie wierzę, że już nie wsiądzie na motor. To zepsuty, bez żadnych skrupułów człowiek. Bez godności i ludzkich odruchów. Żaden wyrok nie wróci życia zabitym osobom* – powiedział nam ojciec jednej z ofiar tragicznego wypadku.

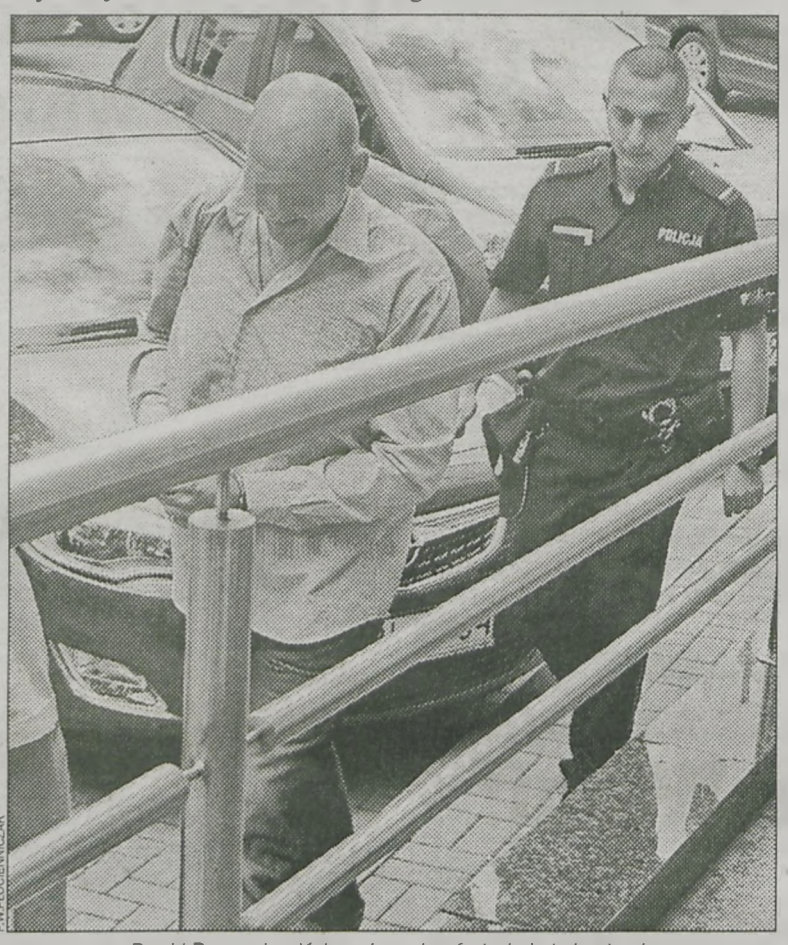

P.W.PŁOCIENNICZAK

Dawid R. przed wejściem do sądu uśmiechał się ironicznie

Przypomnijmy: pijany Dawid R. (29 l.), mieszkaniec powiatu gostyńskiego, podczas zlotu motocyklowego w Krotoszynie w 2010 r., uderzył swoim motocyklem w grupę młodych osób. Na miejscu zginął 22-latek, a drugi młody mężczyzna odniósł poważne obrażenia. W szpitalu zmarła 15-letnia pasażerka motocyklisty.

Wyrok kaliskiego sądu jest prawomocny.

**Marcin Szyndrowski**

**Komentarze czytelników**

**www.rzeczkrotoszynska.pl**

*Uśmiechał się do stojącego tam ojca, a nie do oszustów.*

**jr**

*Śmiał się cały czas. Wchodząc na sale i wychodząc z niej, miał gdzieś rodziny. Byliśmy tam i ta bestia wraz z rodziną mieli gdzieś nas – rodziców (...)*

**rodzic**

*Do ojca sie uśmiechał? Ha, ha! Zabił ludzi i jeszcze ma czelność się śmiać. Ja na jego miejscu to bym ryj ku ziemi miała!!!*

**blondii**

*Życia dzieciom to nie wróci i tak. Przykre jest to, że matka tak ślepo patrzy na swojego syna, który zabił dwie osoby. Żal mi pani R. i tyle, a to, że Dawid nie potrafi się zachować, pokazał już niejednokrotnie. Nawet nie przeprosił. Może więzienie go czegoś nauczy, chociaż wątpię w to.*

**Matka**

# Sprzedawca ukradł telefon i zaniósł do lombardu

**W ręce krotoszyńskich policjantów wpadł 24-latek, który przywłaszczył sobie telefon komórkowy. Aparat warty 1 tys. 799 zł zabrał ze sklepu, w którym pracował, i sprzedał w lombardzie.**

Zgłoszenie kradzieży telefonu ze sklepu wpłynęło na policję 7 lipca br. Zdarzenie miało miejsce w jednym ze sklepów na terenie Krotoszyna. Policjanci sprawdzali różne wersje. – *Jedną z nich było przypuszczenie, iż kradzieży mógł dokonać jeden ze sprzedawców* – mówi Włodzimierz Szał, rzecznik prasowy policji w Krotoszynie. Podążając tym tropem, kryminalni w końcu dotarli do sprawcy. 10 sierpnia zatrzymali 24-letniego mieszkańca Krotoszyna, który był sprzedawcą w tym sklepie. Śledczy udowodnili mu przywłaszczenie tego telefonu. A jeszcze tego samego dnia usłyszał zarzut przestępstwa. – *Jak się okazało komórka została zastawiona w jednym z krotoszyńskich lombardów* – wyjaśnia rzecznik policji. Odzyskane mienie przekazano właścicielowi. Mężczyźnie, który stracił pracę, grozi do 5 lat pozbawienia wolności. **(seb)**

# Włamywacz ujęty po miesiącu

**Wytrwała i drobiazgowa praca policjantów z wydziału kryminalnego w Krotoszynie doprowadziła do zatrzymania 21-letniego mężczyzny, który włamał się do mieszkania, kradnąc złoto, srebro i... alkotest.**

14 lipca policję powiadomiono o włamaniu do domu jednorodzinnego w Krotoszynie. – *W tym czasie właściciele nieruchomości przebywali na wczasach* – wyjaśnia Piotr Szczepniak z Komendy Powiatowej Policji. Gdy po powrocie zorientowali się, że zostali okradzeni, natychmiast powiadomili organy ścigania. Straty oszacowali na 3 tys. zł.

Policjanci przeprowadzili dokładne oględziny miejsca zdarzenia. – *Prawie miesiąc pracowaliśmy nad tą sprawą. Kryminalni, na podstawie zebranego materiału oraz przeprowadzonych czynności operacyjnych, dwa tygodnie temu ustalili i zatrzymali włamywacza* – informuje zastępca rzecznika policji.

Złodziejem okazał się 21-letni mieszkaniec województwa lubelskiego. Przesłuchany przez policjantów, przyznał się do zarzucanego mu czynu. Okazało się, że alkotest i srebro zaraz po włamaniu... wyrzucił w okolicy cmentarza komunalnego, zaś skradzione złoto sprzedał w jednym z krotoszyńskich lombardów po tygodniu od przestępstwa.

Za kradzież z włamaniem mężczyźnie grozi do lat 10 pozbawienia wolności. **(popi)**

Najnowsze informacje z Koźmina i gminy

**Stronę redaguje:**
Agnieszka Marciniak
tel. 62 725 33 54

rzecz Koźmińska

## W skrócie

**Ligowe potyczki *Orła*.** W minionym tygodniu koźmińska drużyna *Białego Orła* rozegrała dwie kolejki w ramach piłkarskich rozgrywek IV ligi. Przegrana i zwycięstwo to bilans tego tygodnia. Szerzej na stronie 25.

ARCHIWUM

*Młodzi „olimpijczycy" tuż przed rozdaniem nagród*

# Mała koźmińska olimpiada

**Od 6 do 10 sierpnia trwał Tydzień Olimpijski, zorganizowany dla koźmińskich uczniów przez Gminny Ośrodek Sportu.**

Zmagania rozpoczęto 6 sierpnia na boisku *Orlik* przy ul. Floriańskiej. Do rywalizacji w koszykówkę przystąpiło 10 dwuosobowych drużyn. Wśród uczniów szkół podstawowych najlepsi byli Adrian Leoniak i Kacper Kubot. Drugie miejsce zajęli Jakub Lis i Marcin Ratajczyk, a trzecie Mikołaj Leoniak i Dawid Kosin. Wśród gimnazjlistów kolejność była następująca: Jakub Walkiewicz i Patryk Drukarczyk, Michał Włodarczyk i Chrystian Piwiński oraz Tomasz i Krzysztof Paradyszowie.

Kolejny dzień upłynął pod znakiem siatkówki plażowej. Na boiskach basenu walczyło 8 drużyn chłopięcych. Zgłosiły się tylko dwie dziewczęta – Weronika i Sara Sowińskie. Pierwsze miejsce w turnieju uczniów szkół podstawowych zajęli Łukasz Bastrzyk i Mirosław Kaźmierczak, a kolejne – Adrian Leoniak i Kacper Kubot oraz Mikołaj Leoniak i Dawid Kosin. W grupie gimnazjalistów niepokonani byli Michał Włodarczyk i Eryk Kosmann, nie dając szans kolejnym na podium – Jakubowi Dembskiemu i Mikołajowi Musielińskiemu oraz Damianowi Walczakowi i Pawłowi Pabichowi.

Kolejne dni to zmagania piłkarskie i pingpongowe. W turnieju piłki nożnej na tzw. małe bramki najlepsi okazali się Karol Kosin i Kryspin Sobiejewski (klasy I – III szkół podstawowych); Jakub Lis i Marcin Ratajczyk (klasy IV – VI) oraz Daniel Sowiński i Mikołaj Pospiech (gimnazjum). Wśród tenisistów w kat. *podstawówek* brylowali Marceli Skowroński i Zuzanna Sowińska, natomiast wśród gimnazjalistów – Jakub Adamiak i Natalia Szalczyk.

W ostatnim dniu rywalizowano m.in. w sztafecie, żonglerce piłką, rzutach piłką lekarską i lotką, skoku w dal. Ze względu na dużą liczbę uczestników po szczegółowe wyniki odsyłamy Czytelników na stronę internetową Gminnego Ośrodka Sportu w Koźminie.

– *Gminny Ośrodek Sportu w Koźminie zawsze stara się w wakacje zorganizować coś ciekawego dla najmłodszych mieszkańców. To ważne, ponieważ większość uczestników nigdzie w wakacje nie wyjeżdżała, a my daliśmy im możliwość aktywnego spędzenia wolnego czasu* – podsumowuje dyrektor GOS, Sławomir Gruchała.

***(szyn)***

# Spłonęła drewniana altana w ogrodzie

W niedzielę, 12 sierpnia, o godzinie 7.15 do Centrum Powiadamiania Ratunkowego w Krotoszynie wpłynęło zgłoszenie o pożarze na prywatnej nieruchomości przy ul. Zielony Rynek w Koźminie Wlkp. Paliła się altana ogrodowa.

Już po kilku minutach od zgłoszenia zastępy z OSP Koźmin Wlkp. były na miejscu pożaru. Po kilkunastu minutach z Krotoszyna przyjechał również ciężki samochód gaśniczy z Jednostki Ratowniczo–Gaśniczej PSP. Ogień strawił niemal doszczętnie altanę drewnianą na prywatnej posesji. Strażacy zabezpieczyli teren działania, do ugaszenia drewnianej konstrukcji obiektu użyli wody. Działania trwały niecałą godzinę. Na szczęście żadna osoba nie została poszkodowana.

***(popi)***

BIBLIOTEKA KOŹMIN

*Ogień rozprzestrzenił się bardzo szybko*

# Wakacje z książką

BIBLIOTEKA KOŹMIN

*Dzieci własnoręcznie zrobiły zakładki do książek*

**Biblioteka Publiczna Miasta i Gminy w Koźminie Wlkp. zorganizowała dla dzieci w dniach od 6 do 17 sierpnia zajęcia pod hasłem *Moje wymarzone wakacje z książką*.**

Zajęcia rozpoczynały się od czytania bajek takich, jak: *Czerwony kapturek*, *Dzielny ołowiany żołnierz*, czy *Letni dzień Tuptusia* oraz wierszy polskich poetów Juliana Tuwima, Jana Brzechwy czy Marii Konopnickiej.

Dzieci chętnie uczestniczyły w zajeciach plastycznych; wystarczył tylko papier, klej, nożyczki, bibuła i wykonały – własnoręcznie zakładki do książek. *Przy wykorzystaniu różnych form i środków dydaktycznych rozwiązywały krzyżówki, rebusy i zgadywanki* – informuje nas Karolina Mączka, bibliotekarka. Ponadto uczestniczyły w różnych grach, zmagały się w pojedynkach przy warcabach, chińczyku czy domino. Nie zabrakło również gier komputerowych, co ucieszyło wielu młodych mieszkańców.

Na zakończenie nasi milusińscy otrzymali kolorowanki i słodkie upominki.

***(popi)***

# Podwójne święto pszczelarzy

**12 sierpnia odbył się Regionalny Dzień Pszczelarza. Koźmińskie koło pszczelarzy obchodziło bowiem jubileusz 136–lecia istnienia oraz 25-lecie ufundowania sztandaru.**

Święto zaczęto od Mszy św. w kościele farnym. Hodowcy tych pożytecznych dla przyrody i człowieka owadów ofiarowali koźmińskiej parafii święcę paschalną na 2013 r. Uczestniczyło 11 pocztów sztandarowych kół pszczelarskich m.in. z: Dobrzycy, Jarocina, Kalisza, Krotoszyną, Ostrzeszowa, Pleszewa czy Wieruszowa.

Po mszy koźmińscy pszczelarze i przedstawiciele samorządu złożyli kwiaty pod pomnikiem Wolności.

W koźmińskiej restauracji *Pod Szyszkami* odbyła się część zasadnicza imprezy. Michał Kostka, najmłodszy członek koła, wygłosił referat okolicznościowy, który informował o o historii pszczelarstwa na Ziemi Koźmińskiej.

Wręczeno odznaczenia lokalnym hodowcom pszczół. Złotą Odznakę Polskiego Związku Pszczelarskiego otrzymali: Henryk Sieja (Koźmin Wlkp.) i Ryszard Włodarczyk (Rozdrażew).

Srebrną odznakę PZP otrzymali: Ryszard Oleśków (Koźmin Wlkp.) i Marek Pawlak (Pogorzałki Małe). Brązową przypadła zaś: Krzysztofowi Jakubkowi (Staniew), Michałowi Kostce (Suśnia) i Aleksandrowi Namyślakowi (Orla).

Odznaki wręczył Tadeusz Sabat, prezydent Polskiego Związku Pszczelarzy w asyście Józefa Pietraszka, prezesa Regionalnego Związku Pszczelarzy Wielkopolski Południowej.

Wszyscy obecnie goście przekazali prezesowi koźmińskiego koła Władysławowi Kręgielskiemu życzenia, a także listy gratulacyjne i podziękowania za zorganizowanie obchodów Dnia Pszczelarza.

Na koniec warto przytoczyć kilka ciekawostek o miodzie. Miód dzieli się na: nektarowy i miód spadziowy. Pszczoły muszą zebrać nektar z kilku milionów kwiatów, aby wytworzyć 1 kg miodu. W nektarnikach kwiatów znajdują się cukry proste: glukoza i fruktoza oraz sacharozao. Nektar zawiera również aminokwasy, olejki eteryczne, barwniki, witaminy i mikroelementy.

***(popi)***

Marcin Szyndrowski. Tel. 782 722 685

KOBYLIN

# Rekordowy bieg za nami

**15 sierpnia o 10.30 ze stadionu w Kobylinie ruszył XXI Bieg im. Marszałka J. Piłsudskiego. W tegorocznej odsłonie wzięło udział 256 biegaczy z całej Polski. Zwyciężył Bogdan Siemanowicz z kaliskiego klubu *Finisz*, który zdetronizował dotychczasowego triumfatora biegu, Adama Draczyńskiego z *Astry* Nowa Sól.**

Bieg rozgrywano na dystansie 15 km. Jego trasa biegła zarówno ścieżkami polnymi, jak i ulicami gminy Kobylin. Przed startem sportowej rywalizacji w duchu *fair play* życzyli zawodnikom: burmistrz Kobylina, Bernard Jasiński, oraz major Wojska Polskiego z Kalisza, Jerzy Seleta. – *Ten bieg z roku na rok cieszy się wyższą frekwencją i na stałe wpisał się w kalendarz tego typu imprez w całej Polsce. To jednocześnie bardzo dobra lekcja historii, upamiętniająca ważne wydarzenie z 1920 roku, jakim była Bitwa Warszawska, które zmieniła nie tylko Polskę, ale również całą Europę* – podkreślali obaj.

Po części oficjalnej zawodnicy wyruszyli na trasę. Pogoda była wręcz wymarzona. Co jakiś czas dochodziły na stadion informacje z przebiegu rywalizacji. Już po około 6 km biegu z ponadpięciuset metrową przewagą nad innymi zawodnikami na pierwszej pozycji spokojnie biegł Bogdan Siemanowicz z Kalisza. I to on z czasem 47 min.19 sek. został triumfatorem kobylińskiego biegu. Za nim z czasem 48 min. 59 sek. wbiegł na metę ubiegłoroczny zwycięzca, Adam Draczyński. Na trzecim stopniu podium stanął z czasem 49 min.17 sek. Jurij Blahodir, reprezentujący klub z Kalisza.

Jako pierwsza kobieta na mecie zameldowała się Katarzyna Durak z Szelejewa (czas 53:25). Dołączyły do niej kolejno: Anna Abdulova z Kalisza (59:40') oraz Dorota Przybysz z Grodziska Wlkp. (1:01:17).

Z naszego powiatu biegło 37 zawodników. W pierwszej trzydziestce znalazło się dwóch biegaczy. Krzysztof Maciejewski był 25. (56:57), a Krzysztof Kasprzak 29. (57:51). Pierwszym kobylinianinem na mecie okazał się Mateusz Lambryczak (1:07:18), zajmując 110. lokatę.

Przed biegiem głównym rozegrano bieg mały. Wyniki najlepszych trójek podajemy w tabeli.

Wszyscy zawodnicy zostali uhonorowani pucharami, medalami i statuetkami. Najlepsi w biegu głównym i poszczególnych kategoriach wiekowych dodatkowo otrzymali nagrody. ***(szyn)***

P.W.PŁÓCIENNICZAK

*Na starcie stanęło 256 biegaczy*

ARCHIWUM

*Zwycięzca – Bogdan Siemanowicz z Kalisza. Równie emocjonujący był mały bieg*

### Wyniki małego biegu

**kat. dziewcząt – 400 m**
1. Dorota Werner (Bielanów)
2. Weronika Stańczak (Gostyń)
3. Anna Werner (Malanów)

**kat. chłopców – 400 m**
1. Eryk Jędrzejak (Kobylin)
2. Kacper Łęgowski (Krotoszyn)
3. Maciej Wachowiak (Kobylin)

**kat. dziewcząt – 800 m**
1. Iwona Werner (Malanów)
2. Olga Michalska (Ostrów Wlkp.)
3. Karolina Kaczmarek (Koźmin Wlkp.)

**kat. chłopców – 1200 m**
1. Adrian Wrzalik (Jarocin)
2. Dawid Dymarski (Kobylin)
3. Jakub Garkowski (Kobylin)

Sławomir Pałasz. Tel. 697 714 541

ZDUNY

# Niezwykła przygoda bociana

**Bocianie gniazdo obok kościoła ewangelickiego w Zdunach to chyba najlepiej w powiecie krotoszyńskim opisane i sfotografowane miejsce lęgowe bocianiej rodziny. Wszystko dzięki amatorom ornitologii: Pawłowi Pfloeglowi, Rafałowi Markowskiemu i Cezaremu Maćkowiakowi.**

W tym to gnieździe przyszedł na świat bocianek, którego opiekunowie nazwali wdzięcznym imieniem *Zdunek*. Mały *Zdunek* przeszedł akcję obrączkowania, w trakcie której otrzymał swój numer identyfikacyjny, i od tego czasu był już łatwo rozpoznawalny. Cała rodzina zdunowska była pilnie obserwowana przez miejscowych wielbicieli ornitologii. W sieci pojawiły się nawet zdjęcia z ich lęgu, a potem pierwszych samodzielnych lotów. Pisała o nich *Rzecz Krotoszyńska*.

Teraz możemy powiedzieć, że dzięki tym obserwacjom bociania rodzina jest nadal w komplecie, ale do ptasiej tragedii niewiele brakowało. Była sobota, po południu, młody *Zdunek* pilnie trenował latanie i poznawał okolice, aby za rok wrócić do Zdun po afrykańskich wojażach. Latanie szło mu od samego początku bardzo sprawnie, ale w tej sztuce, jak twierdzą zawodowcy, liczy się taka sam ilość startów, jak i pomyślnych lądowań.

Nasz *Zdunek* pewnie przecenił swoje umiejętności, skoro na miejsce lądowania wybrał komin na budynku biblioteki. To był zły manewr i chociaż *wysunęło się podwozie*, nasz *Zdunek* nie utrzymał równowagi i z impetem wpadł do środka. Czarna otchłań była wystarczająco duża, aby go pochłonąć, ale za wąska, by ptak mógł się wydostać.

Powietrzne wyczyny *Zdunka* obserwował jednak Paweł Pfloegel i widział moment, kiedy bociek runął w czarną dziurę. Nie zastanawiając się długo, podjął akcję ratowniczą.

– *Po godzinie i wielu telefonach załatwiłem klucze do biblioteki i z pomocą znajomego kominiarza, pana Henryka Robaczewskiego oraz jego syna Jakuba, rozpoczęliśmy rozkuwanie kanałów komina na strychu, okazało się, że komin ma ich co najmniej kilka. Trafiliśmy za drugim razem, przy okazji wyciągnęliśmy zmumifikowanego gołębia* – opowiada Paweł Pfloegel.

*Zdunek* zatrzymał się w kominie na głębokości około 5 metrów i z tego ciasnego, oblepionego sadzą miejsca nie miał żadnych szans samodzielnie się wydostać. Kiedy ratownicy wyciągnęli go, był wystraszony i podobny do swoich braci – czarnych bocianów.

P.W.PŁÓCIENNICZAK

*Paweł Pfleogel z uratowanym bocianem „Zdunkiem"*

Chociaż to prawie niemożliwe, stan zdrowia bociana nie budzi zastrzeżeń i *Zdunek* może znowu latać. Miejmy nadzieję, że uczy się na własnych błędach, a z biblioteki będzie korzystać w bardziej racjonalny sposób. Kiedy wrócił do gniazda, rodzeństwo Tosia i Frycek z początku potraktowało go podejrzliwie, a nawet niechętnie, jako bocianią *czarną owcę*, ale po pierwszych deszczach wszystko znowu wróci do normy.

Natomiast Pawłowi Pfleoglowi na pewno należy się ornitologiczny medal, a póki co, jak informują źródła dobrze poinformowane, *Ptasie Radio* ogłosiło go bohaterem! ***(pwp)***

# Gminne święto plonów

**19 sierpnia rolnicy z gminy Zduny świętowali dożynki, tym razem zorganizowane w Perzycach. Dekoracje zapraszające na imprezę widać było z przebiegającej obok drogi krajowej.**

Uroczystości rozpoczęła Msza św. polowa, przy której nastąpiło poświęcenie figury Maryi Niepokalanej. Każda z wiosek przygotowała własny wieniec. Starostowie dożynek wręczyli reprezentantom władz gminy chleb upieczony z mąki z tegorocznych zbiorów. Burmistrz Zdun Władysław Ulatowski podziękował rolnikom za ich trud.

W uroczystości wzięły udział reprezentacje wszystkich wsi, m.in. sołtysi i strażacy. Muzycznie uświetnił ją zespół *Senior* ze Zdun. Występy zapowiadał ubrany z strój ludowy Juliusz Poczta, wiceprzewodniczący Rady Powiatu Krotoszyńskiego.

Licznie przybyli mieszkańcy gminy zostali poczęstowani grochówką i chlebem ze smalcem. Imprezę zakończyła zabawa taneczna, do której przygrywał zespół *Duet* ze Zdun.

Były to pierwsze dożynki w nowej perzyckiej świetlicy. Rok wcześniej budowa obiektu jeszcze trwała, bowiem prace przedłużyły się do końca września 2011.

***(toldo)***

P.W.PŁÓCIENNICZAK

*Ten wieniec za chwilę trafi do rąk wiceburmistrza Dariusza Obala*

Sławomir Pałasz. Tel. 697 714 541 **CIESZKÓW**

# Nowy sołtys Trzebicka

Po rezygnacji Krzysztofa Poradzisza mieszkańcy w przyspieszonych wyborach sołeckich postawili na Rafała Gembarowskiego.

Rezygnacja K. Poradzisza ma związek z sytuacją w tutejszej filii bibliotecznej. Gminne Centrum Kultury na początku roku zwróciło się do gminy o zwiększenie dotacji na filie w Trzebicku i Guzowicach. Gdy nie otrzymało pieniędzy, zwolniło bibliotekarki zatrudnione tam na pół etatu. Bibliotekarką w Trzebicku była siostra Poradzisza. Punkt biblioteczny nadal istnieje, czynny jest jednak tylko raz w tygodniu, co negatywnie oceniało wielu mieszkańców wioski.

Już po decyzji o redukcji zatrudnienia w Trzebicku Poradzisz zabiegał o zmianę decyzji GCK i gminy. Gdy nic nie załatwił zrezygnował. – *Nie chcę oceniać tej decyzji. Uszanowaliśmy ją, podziękowaliśmy mu za sześć lat pracy. Zgodziłem się kandydować na sołtysa, ponieważ prosili mnie o to mieszkańcy* – mówi R. Gembarowski. 31 lipca w przyspieszonych wyborach wzięły udział 72 osoby. Gembarowskiego wybrano 44 głosami. Skład rady sołeckiej pozostał niezmieniony.

Gembarowski dodaje, że mieszkańcy sołectwa chcą dokończyć przedsięwzięcia rozpoczęte przez poprzedniego sołtysa. Jednym z nich jest budowa chodnika z kostki brukowej wzdłuż drogi prowadzącej do świetlicy. Zamierza doprowadzić do remontu drogi z centrum wioski do Dolnego Trzebicka, zainstalować lampy w Dolnym Trzebicku i dwóch posesjach w Trzebicku. Chce też, aby postawiono wiatę przystankową naprzeciw dawnego pałacowego parku i wyremontowano przystanek przy wyjeździe do Cieszkowa oraz drewnianą wiatę k. kościoła.

S.PAŁASZ

*Krzysztof Poradzisz*

A jaka jest opinia nowego sołtysa na temat filii bibliotecznej? – *Szkoda, iż w taki sposób potraktowano panią bibliotekarkę, która pracowała 25 lat. Łączenie tego, że jest ona siostrą byłego sołtysa z zabiegami o utrzymanie biblioteki, jest niewłaściwe.*

**(mal)**

Maria Polak. Tel. 609 398 693 **SULMIERZYCE**

# Pierwszy plan przestrzenny

**Do maja przyszłego roku Sulmierzyce będą miały pierwszy plan zagospodarowania przestrzennego. Dokument obejmie południowo-wschodnią część miasta. Ma to związek z ofertami budowy farm wiatrowych.**

24 lipca br. sulmierzycki magistrat ogłosił konkurs ofert na wykonanie projektu miejscowego planu zagospodarowania przestrzennego dla terenów położonych w południowo-wschodniej części miasta, gdzie mają powstać elektrownie wiatrowe. Wiatraki zamierzają postawić dwie firmy: *Cotino Zeta* (część *Contino Wind Group*) oraz *Adnovisfinanz*.

Na konkurs odpowiedziały trzy przedsiębiorstwa, a najbardziej konkurencyjna okazała się oferta G.P. *Projektu* z Wałcza, który wycenił zadanie na 10 tys. zł brutto. Zgodnie z harmonogramem prac przedstawionym przez wykonawcę, do maja 2013 r. rada miasta powinna zaakceptować gotowy plan.

Sulmierzyce nie dysponują jeszcze żadnym planem zagospodarowania przestrzennego. Obecnie powstający jest konsekwencją podjętej przez Radę Miejską uchwały z 14 maja br., kiedy to zadeklarowano chęć przystąpienia do sporządzenia takiego planu i konkretnie wskazano tereny, dla których miałby powstać. – *Plan przestrzenny jest wykonywany na zlecenie miasta (gminy), a nie inwestora* – wyjaśnia sekretarz Sulmierzyc, Karina Błaszczyk. – *Są w nim wskazane grunty pod inwestycje, jak również te przeznaczone na inne cele.*

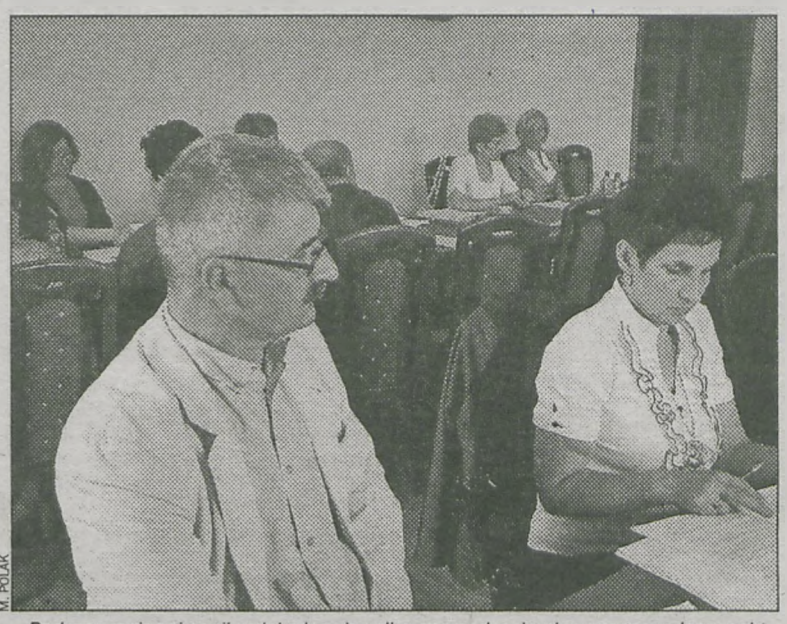
M. POLAK

*Podczas majowej sesji radni zdecydowali o sporządzeniu planu zagospodarowania przestrzennego, mając na uwadze głównie budowę elektrowni wiatrowych*

Miejscowy plan zagospodarowania przestrzennego to dokument przyjmowany w formie uchwały rady gminy. Mówi o przeznaczeniu, warunkach zagospodarowania i zabudowy terenu, stanowi więc ważny dokument, z którym powinien zapoznać się zarówno człowiek zabiegający o budowę domu, jak i inwestor przemysłowy.

W Sulmierzycach powstanie pierwszy plan, natomiast gmina Krotoszyn posiada już kilkanaście takich dokumentów.

**(pol)**

Marcin Szyndrowski. Tel. 782 722 685 **ROZDRAŻEW**

# Wakacyjna przygoda

**Tegoroczne wakacje dla rozdrażewskich uczniów klas I-II Zespołu Szkół Publicznych nie należały do nudnych. Pod koniec lipca spora grupa młodzieży wzięła udział w wycieczce do Zakopanego.**

Uczniowie rozpoczęli wakacyjne wojaże od bardzo ważnej lekcji historii. Odwiedzili bowiem muzeum Auschwitz-Birkenau. W bardzo dużym skupieniu i z należną powagą wysłuchali słów przewodnika o tragicznych wydarzeniach, które miały tam miejsce. Oddając hołd wszystkim, którzy stracili tam życie, zapalili znicz pod ścianą śmierci.

Z ogromnym bagażem wiedzy i mieszanymi uczuciami wycieczka udała się wprost do Doliny Kościeliskiej, gdzie młodym rozdrażewianom zafundowano spacer po dolinie i zwiedzanie Jaskini Mroźnej. Po przejściu ponad pięciuset metrów pod ziemią wszyscy odpoczywali nad Kościeliskim Potokiem, by potem udać się do miejsca zakwaterowania w Poroninie.

ARCHIWUM

*Na początek młodzież odwiedziła Auschwitz*

ARCHIWUM

*W górach czuli się dobrze*

Kolejne dni mijały bardzo szybko, a na ogrom atrakcji nikt nie narzekał. Był m. in. wjazd kolejką linowo-terenową na Gubałówkę.

Uczestnicy zwiedzili także Kraków, m.in. Wawel oraz kościół Mariacki. Dla wielu uczniów jednak niezapomnianą wizytą była możliwość odwiedzenia Collegium Maius – Muzeum Uniwersytetu Jagiellońskiego. Oprócz wielu zabytkowych eksponatów np. przyrządów astronomicznych, którymi posługiwał się Mikołaj Kopernik, zobaczyli tam również współczesne eksponaty m. in. złoty medal Nagrody Nobla Wisławy Szymborskiej, trofea filmowe Andrzeja Wajdy, w tym statuetkę Oskara, czy złoty medal Roberta Korzeniowskiego.

**(szyn)**

Maria Polak. Tel. 609 398 693 **CHWALISZEW**

# Dożynki w pełnej krasie

**W minioną niedzielę w Chwaliszewie odbyły się dożynki. Chwaliszewanie i mieszkańcy pobliskich wiosek wspólnie świętowali pomyślne zakończenie żniw.**

Uroczystości rozpoczęły się przed godz. 14.00, kiedy to przez wieś przemaszerował, a właściwie przejechał korowód, złożony zarówno z nowoczesnych, jak i z wiekowych maszyn oraz urządzeń rolniczych. Na ulicach czekali nań mieszkańcy, by wspólnie podziwiać widowisko.

Następnie na placu przy świetlicy odprawiona została uroczysta Msza św., podczas której gospodarze dożynek złożyli na ołtarzu wieniec. W tym roku rolę starosty pełnił Jacek Ciepły, starościny natomiast Ewa Koniarek. Proboszcz miejscowej parafii, ks. Arkadiusz Hajdasz, podkreślał wielokrotnie, jak ważna i ciężka jest praca rolnika, ale zwrócił również uwagę, że trzeba umieć dziękować Bogu za udzielone łaski. Na zakończenie nabożeństwa wszyscy zebrani podzielili się poświęconym chlebem.

Kolejnym punktem programu był występ chwaliszewskiego zespołu śpiewaczego *Lira*. Potem wręczono chleby zaproszonym gościom i miejscowym rolnikom. Po części oficjalnej gości zaproszono na posiłek, a dzieci do rozegrania konkurencji sprawnościowych.

**(pol)**

M.POLAK

*Rolnicy z Chwaliszewa w dożynkowym korowodzie*

# W piaskownicach rosną chwasty...

P.W.PLÓCIENNICZAK

W piaskownicy przy os. Sikorskiego piasku jak na lekarstwo

**Na zły stan piaskownic należących do Krotoszyńskiej Spółdzielni Mieszkaniowej narzeka radny miejski Grzegorz Majchszak. Jego zdaniem piasek nie jest wymieniany tak często, jak powinien. – *Tam nawet rosną już chwasty* – mówi.**

*– Zimą piasek ten był wykorzystywany do posypywania dróg i do teraz go nie uzupełniono* – stwierdził podczas czerwcowej sesji. Burmistrz Julian Jokś obiecał wtedy: *– Zgłoszę problem prezesowi spółdzielni. Dziwię się jednak, że sanepid, który kontroluje piaskownice, pozwala na taką sytuację..*

### Sanepid ma związane ręce

Jak się jednak okazuje, sanepid nie ma prawa nakazywać wymiany piasku, może jedynie zalecać takie rozwiązanie. *– Tu brakuje jednoznacznych uregulowań prawnych. Przez to działania sanepidu polegają tylko na kontrolowaniu piaskownic w dwóch terminach – w maju, kiedy robi się ciepło, i na przełomie lipca i sierpnia, gdy piasek jest już przez jakiś czas użytkowany* – tłumaczy Dominik Wawrzyńczak z tej instytucji.

Na terenie KSM jest 16 piaskownic, wszystkie już po kontrolach. *– Jeżeli widać w piasku nieczystości, wydajemy zalecenie jego wymiany. W tym roku w niektórych przypadkach musieliśmy takie dokumenty wystawić* – dodaje Wawrzyńczak.

### A tam nadal brudno

Kilka dni temu radny Majchszak wrócił do tematu. *– W niektórych piaskownicach rosną już chwasty, a w wielu walają się śmieci i niedopałki papierosów* – powiedział *Rzeczy.* D. Wawrzyńczak przyznaje mu rację: *– Rzeczywiście, piasek w obiektach spółdzielni jest w gorszym stanie niż w piaskownicach mających innych właścicieli.* Gdy odwiedzamy kilka spółdzielczych placów, zauważamy, że faktycznie piasku brakuje, a ten, który jest, został zaśmiecony.

Jak informuje D. Wawrzyńczak, spółdzielnia, by nie ponosić kosztów utrzymania piaskownic, przymierza się do ich likwidacji. *– Tym sposobem pozbędzie się kłopotu. Wielu mieszkańców oburza ten pomysł, no i mają do tego prawo, bo w końcu są członkami spółdzielni.*

### Nie ma kto odpowiedzieć

W siedzibie spółdzielni poinformowano nas, że wszystkie kompetentne do rozmów z prasą osoby są na urlopach, także prezes Wiesław Świca. Jak już pisaliśmy, kilka miesięcy temu prezes faktycznie zapowiedział, że w niedługim czasie piaskownice zostaną zlikwidowane: *– Wynika to z wymogów sanepidu, który nakłada na spółdzielnię dodatkowe obowiązki, a te – ze względu na brak funduszy – są nie do zrealizowania. W takiej piaskownicy trzeba w sezonie przynajmniej dwa razy wymienić piasek. Dodatkowo powinna być ogrodzona i zadaszona. To kosztuje, a pieniędzy nie ma.*

**(aga)**

# Odkryto podziemny tunel w parku!

**Pod pałacem Gałeckich w krotoszyńskim parku znajdują się kanały. Dopiero tydzień temu potwierdzono dotychczasowe podejrzenia. Na razie nie wiadomo, jak długi jest podziemny tunel ani do czego służył w przeszłości.**

W czerwcu Marek Olejnik, dyrektor Państwowej Szkoły Muzycznej I stopnia w Krotoszynie, otrzymał wyniki badań georadarowych terenu pod zabytkowym pałacem, w którym po remoncie szkoła znajdzie nową siedzibę. *– Pod parterem znajdują się łuki, pod którymi była przestrzeń o wysokości mniej więcej jednego do dwóch metrów* – wyjaśnia M. Olejnik. Dwa tygodnie temu w piwnicach parkowego gmachu wykonano odwierty geotechniczne pod nadzorem archeologa. *– Niestety, nie odpowiedziały nam na pytanie, skąd w murach jest tak dużo wody* – mówi dyrektor. Zrobiono również pięć kolejnych odwiertów w celu zlokalizowania przebiegu kanałów. Nie udało się jednak potwierdzić wyników badań.

M.OLEJNIK

Odwierty wykonywano pod nadzorem archeologa

*– Postanowiliśmy, że wykonamy jeszcze jeden odwiert. I ten okazał się strzałem w dziesiątkę!* – mówi podekscytowany Olejnik. Wiertło natrafiło na cegłę o grubości 40 centymetrów. Przewiercono się przez nią, a potem jeszcze na kolejne 95 cm, aż do podłoża. *– W tymże podłożu archeolodzy natrafili na węgiel drzewny, co – jak mi powiedzieli – sugeruje, że zalega tam spalone drewno* – wyjaśnia szef szkoły.

To był przełom. Następnego dnia sprowadzono kamerę. Kominiarz Henryk Robaczewski zgodził się wpuścić ją przez otwór do podziemnego kanału. Drugim otworem wpuszczono żarówkę, aby oświetlała przestrzeń. Udało się nagrać film wideo, który pokazuje fragment podziemnego tunelu (można go obejrzeć na stronie: www.psmkrotoszyn.pl). *– Widać wyraźnie kanał, który prowadzi do rozwidlenia. Nie wiemy na razie ani tego, jak jest długi, ani dokąd dokładnie prowadzi* – mówi M. Olejnik. Obiecuje jednak, że podziemia zostaną dokładnie zbadane. Chodzi o ustalenie ich wieku i dawnych funkcji. Pewne jest jedno – w kanale jest sucho. *– A przynajmniej w tej części, do której zajrzeliśmy dzięki oku kamery.*

Wszelkie badania w pałacu Gałeckich są finansowane ze środków, jakie otrzymała PSM z Centrum Edukacji Artystycznej (komórka Ministerstwa Kultury i Dziedzictwa Narodowego). W tym roku udało się pozyskać 120 tys. zł z CEA na pierwszy etap dokumentacji projektowej remontu pałacu oraz 64 tys. zł z Urzędu Marszałkowskiego na węzeł cieplny w budynku. To jednak dopiero początek wydatków inwestycyjnych. Naprawy wymaga m.in. dach budynku i od niego zacznie się modernizacja pałacu. *– Kosztorys na dach będziemy mieli we wrześniu tego roku. Już teraz wiem, że nie będzie tak źle, jak się początkowo wydawało* – informuje M. Olejnik.

Dodajmy, że w 2011 r. Starostwo Powiatowe przekazało budynek pałacowy pod kuratelę ministrowi kultury, a w połowie 2011 r. starosta Leszek Kulka i dyr. Olejnik podpisali porozumienie, na mocy którego powiat przekazał pałac w trwały zarząd PSM.

**(popi)**

# Chcieli włamać się do samochodu

W ręcej policji z Kobylina, 6 sierpnia wpadli dwaj mieszkańcy Kobylina. Mężczyźni, w wieku 19 i 32 lat, w Kobylinie w nocy usiłowali się włamać się do zaparkowanego samochodu osobowego marki opel corsa. Z pojazdu zamierzali ukraść radio CB. Ponieważ nie weszli do środka pojazdu nic z tego nie wyszło. Z tego samochodu zdołali jednak ukraść antenę CB o wartości 200 zł, natomiast antenę radiową zniszczyli.

*– W czasie rozmów z funkcjonariuszami policji mężczyźni przyznali się do dokonania powyższych czynów karalnych* – wyjaśnia Piotr Szczepaniak z Komendy Powiatowej Policji w Krotoszynie. Teraz grozi im maksymalnie do 10 lat więzienia.

18 sierpnia policja zatrzymała w Krotoszynie i w Koźminie dwóch mężczyzn za drobne kradzieże sklepowe. Krotoszynianin skradł towar o wartości... 3,99 zł, a koźminianin artykuł o 2 zł droższy. Dla obu funkcjonariusze byli surowi, pierwszy złodziej został ukarany mandatem 50-złotowym, a drugi w wysokości 200 zł.

**(popi)**

# Prace nad Jawnikiem

M.SZYMOROWSKI

Prace przy renowacji podziemnej części Jawnika powoli dobiegają końca

**Do końca sierpnia mają zostać sfinalizowane prace na ul. Sienkiewicza w Krotoszynie, obok skrzyżowania z Piastowską, związane z renowacją podziemnego cieku Jawnik.**

Na jakim etapie jest największa obecnie krotoszyńska inwestycja polegająca na regulacji cieku Jawnik (w części odkrytej i podziemnej) oraz na budowie polderów zalewowych? Od końca maja kontynuowane są prace nad jeziorkiem Odrzykowskim, czyli formowanie i humusowanie skarp, mające przygotować grunt pod nasadzenia. Rozpoczęto układanie zabezpieczeń skarpy po stronie dawnego klubu *Relax*. Gotowe są wloty drenarskie i przepusty na odcinku od ul. Wiewiórowskiego do ul. Chwaliszewskiej. Oczyszczona została zakryta część Jawnika od zaplecza Zespołu Szkół nr 3 przy al. Powstańców Wlkp. do ul. Magazynowej.

Wciąż trwają roboty w rejonie ul. Okrężnej oraz w Osuszy, gdzie rozpoczęto regulowanie cieku, formowanie i daminowanie skarp, układanie faszyny oraz wymianę przepustów.

W części zakrytej Jawnika – w okolicach zaplecza Przedszkola nr 1 przy ul. Piastowskiej oraz sklepu *Biedronka* - wykonywana jest renowacja kanałów metodą *trolling*. To system bezwykopowej rekonstrukcji kanału poprzez ułożenie wewnątrz niego szczelnego rękawa z polietylenu wysokiej gęstości. *– Obecnie na ulicy Sienkiewicza robiona jest właśnie taka renowacja. Do wnętrza kanału wpompowywujemy specjalną masę, która bez konieczności robienia wykopu uszczelni cały kanał i go wzmocni. Prace powinny zakończyć się jeszcze w tym miesiącu* – mówi Jerzy Fiedorowicz z wydziału inwestycji i rozwoju krotoszyńskiego magistratu.

Całkowita wartość inwestycji to kwota: 18 mln 649 tys. zł, w tym dofinansowanie z Europejskiego Funduszu Rozwoju Regionalnego w wysokości 12 mln 339 tys. zł.

**(szyn)**

# Kośmider kandyduje na szefa Jutrzenki

**Około 30 osób chciałoby zostać kierownikiem spółdzielni inwalidów *Jutrzenka* w Krotoszynie. Swoimi ofertami odpowiedzieli na ogłoszony w lipcu konkurs mieszkańcy Krotoszyna, Kalisza, Jasła, Ostrowa Wlkp., a nawet Warszawy. Jednym z nich jest prywatny przedsiębiorca z Krotoszyna Grzegorz Kośmider.**

P.W.PŁÓCIENNICZAK

Firma już 20 lat jest zakładem pracy chronionej

Po odwołaniu Włodzimierza Kabacińskiego z funkcji prezesa zarządu spółdzielni, rada nadzorcza ogłosiła konkurs. Od kandydatów na szefa wymaga przede wszystkim, by mieli wykształcenie wyższe techniczne i trzyletnie doświadczenie w zarządzaniu przedsiębiorstwem produkcyjnym oraz zespołem pracowników.

### Ponad 30 kandydatów

Zgłoszeń przyszło o wiele więcej niż się spodziewano. – *Mamy ponad 30 ofert od osób z Krotoszyna, okolic i odległych miast Polski* – wyjaśnia Janusz Marszałek, przewodniczący rady nadzorczej *Jutrzenki*. Wśród kandydatów są zarówno mieszkańcy Krotoszyna, jak i innych miast, m.in. Kalisza, Milicza, Ostrowa Wlkp., jak również tak odległych, jak Jasło czy Warszawa.

17 sierpnia minął termin składania aplikacji. 20 sierpnia pięciu członków rady nadzorczej, którzy wyłonią szefa, zacznie przyglądać się ofertom. – *Chcemy, aby we wrześniu wykrystalizowała się czołówka, spośród której wybierzemy kierownika* – wyjaśnia J. Marszałek. Wybrane osoby zostaną zaproszone na rozmowy kwalifikacyjne.

### Rozwój, nie zamknięcie

Przyszłemu szefowi zakładu pracy chronionej *Jutrzenka* postawiono szereg wymagań dodatkowych. Powinien mieć zdolności negocjacyjne i przywódcze, być człowiekiem odpowiedzialnym, sumiennym i dyspozycyjnym. – *Chcemy rozwinąć firmę, dlatego potrzebny jest bardzo dobry kierownik* – podkreśla przewodniczący rady nadzorczej. – *Przed nami bardzo poważny wybór. Chcemy zmienić zakład na lepsze, a nie – broń Boże! – doprowadzić do jego zamknięcia, jak „gdzieś ktoś" sugeruje. Tu chodzi o los osób niepełnosprawnych u nas zatrudnionych, jak i o możliwość przyjęcia do pracy nowych ludzi z orzeczeniami o niepełnosprawności.*

### G. Kośmider zgłosił się

Wśród tych, którzy zgłosili się do konkursu, są krotoszyńscy przedsiębiorcy, w tym także, jak się dowiedzieliśmy nieoficjalnie, Grzegorz Kośmider, który wraz z żoną prowadzi firmę *Gabi-Plast*. Kośmider potwierdził te informacje: – *Tak, kandyduję na stanowisko prezesa spółdzielni. Jestem w stanie pomóc tej firmie. Uważam, że można utrzymać to, co było dobre, i zmienić to, co było złe. To szansa dla nich, a dla mnie przyjemność, że zrobię coś dobrego dla miasta* – stwierdził w rozmowie z nami Kośmider. Jak dodał, w spółdzielczości pracował przez wiele lat. Zapewnia, że może uzdrowić sytuację. – *Przez ostatnie 12 lat oni szli w dół, a potencjał w tym zakładzie i tych ludziach jest* – konstatuje.

### Nie robię tego dla kasy

Kośmider zaznacza, że nie stara się o to stanowisko dla pieniądzy. – *Interes, który prowadzi żona i ja idzie bardzo dobrze. Na pewno więcej zarabiam u siebie. Płaca prezesa spółdzielni może zostać ta sama, a nawet nie wiem, ile poprzedni szef zarabiał, i mnie to nie interesuje* – mówi. Zapytany, czy wie, że prowadzenia zakładu pracy chronionej jest specyficzne i wymaga odpowiedniego podejścia do niepełnosprawnych pracowników, odpowiada: – *Poradzę sobie. Tym ludziom trzeba dać pracę. Nie mogą się nudzić* – tłumaczy.

Warto przypomnieć, że spółdzielnia *Jutrzenka* została założona w 1953 roku. Produkuje na rynek krajowy i zagraniczny świece, znicze nagrobne, lampiony, wkłady do zniczy i pochodnie. Od września 1992 r. ma status zakładu pracy chronionej.

**(popi)**

***Jestem w stanie pomóc tej firmie. Uważam, że można utrzymać to, co było dobre, i zmienić to, co było złe. To szansa dla nich, a dla mnie przyjemność, że zrobię coś dobrego dla miasta*** **– powiedział nam Grzegorz Kośmider, właściciel firmy Gabi-Plast.**

P.W.PŁÓCIENNICZAK

Grzegorz Kośmider uważa, że może pomóc w rozwoju spółdzielni

## PRACA CZEKA

**Oferty Powiatowego Urzędu Pracy w Krotoszynie. Obok każdej miejscowość, w której mieści się zakład lub zlecana jest praca. Dane otrzymaliśmy 20 sierpnia. Szczegółowe informacje pod nr tel. 62 725 44 56, 725 36 84.**

- kierowca kat C/E, Krotoszyn, Dobrzyca, Kobylin, Wróżewy, transport krajowy i zagraniczny
- kierowca – sprzedawca, Bożacin, Krotoszyn
- sprzedawca, Stara Obra
- mechanik sam. cięż., Kobylin
- grafik komputerowy, Krotoszyn
- pracownik budowlany, Poznań, Szczecin, Lublin
- operator ładowarki, Krotoszyn
- operator walca, Krotoszyn
- operator koparki, Krotoszyn
- operator układarki mas bitumicznych, Krotoszyn
- pracownik administr.-techn., Kobylin
- tapicer, Krotoszyn
- magazynier, Koźmin
- operator maszyn rolniczych, Zduny
- sprzątaczka, Krotoszyn
- pracownik gospodarczy, Krotoszyn
- spawacz TIG, Wróżewy
- pracownik biurowy – dział sprzedaży, Perzyce
- serwisant, Perzyce
- kierownik budowy, Krotoszyn
- elektryk, Krotoszyn
- murarz, Koźmin
- murarz – płytkarz, Krotoszyn
- pomocnik brukarza, Krotoszyn
- specjalista ds. importu i eksportu, Grąbkowo
- pracownik fizyczny, Grąbkowo
- kontroler jakości, Grąbkowo
- palacz – pracownik fizyczny, Krotoszyn
- pomocnik dekarza, Smolice
- technolog, Koźmin
- pracownik produkcyjny, Krotoszyn
- monter, Zalesie Wielkie
- operator wózka widłowego, Zalesie Wielkie
- koordynator prac budowlanych, Krotoszyn
- cieśla – zbrojarz – murarz – pracownik budowlany, Ustków
- monter instalacji sanitarnej, Krotoszyn
- mobilny pośrednik ubezpieczeniowy, Krotoszyn
- spawacz, Rozdrażew
- ślusarz, Rozdrażew
- tokarz, Rozdrażew
- sprzedawca – magazynier, Krotoszyn
- murarz, Zduny
- opiekun klienta, Krotoszyn
- fryzjer, Krotoszyn
- operator prasy krawędziowej, Kobylin
- pracownik ochrony, Kalisz/ Krotoszyn
- pracownik fizyczny, Jasne Pole
- księgowy, Gorzupia/Krotoszyn
- sprzątaczka, Grąbkowo

## Sprawdź ceny skupu żywca wieprzowego z 21 sierpnia (ceny netto)

| | waga żywa | bita ciopka (kl. E) |
|---|---|---|
| DUDA Polski Koncern Mięsny SA, Grąbkowo | – | 7,20 zł |
| Grupa Producentów Rolnych, Koźmin Wlkp. | 5,40 zł | 7,20 zł |
| Rzeźnia MRÓZ SA, Borzęciczki | – | 7,20 zł |
| Zakłady Mięsne SALUS, Golinka | 5,30 zł | 7,20 zł |
| S.C. Patalas, Grębów | 5,40 zł | – |
| Zakłady Mięsne BIERNACKI, Golina | – | – |

*Patroni naszych parafii*

# Maciej Apostoł

**Od kwietnia do lipca br. przedstawialiśmy sylwetki 12. patronów parafii dekanatu krotoszyńskiego. Kontynuując nasz cykl, pragniemy przybliżyć także opiekunów kościołów w dekanatach: koźmińskim i zdunowskim. W poprzednich wydaniach gościliśmy w Pogorzeli i Koźminie.**

W Trzebicku Górnym (Dekana Zdunowski) znajduje się kościół parafialny pw. św. Macieja Apostoła, patrona rzeźników, budowniczych, cukierników, kowali, krawców i pierwszoklasistów, obchodzącego wspomnienie liturgiczne 14 maja. Przedstawiany jest w długiej, przepasanej tunice i płaszczu. Jego atrybuty to halabarda, księga, krzyż lub kamienie, miecz, topór, włócznia.

ARCHIWUM

*Kościół w Trzebicku*

### Skromna wiedza

Istnieje niezmiernie mało informacji o życiu i działalności Macieja. Dzieje Apostolskie wspominają o nim jeden jedyny raz, wskazując jego apostolską nominację. Pisze o nim jeszcze Euzebiusz z Cezarei i Klemens z Aleksandrii. Wśród podań i apokryfów figurują wzmianki o Ewangelii i Dziejach spisanych pod jego imieniem. Jego domniemane relikwie składuje się w Rzymie, Padwie i Trewirze.

Maciej towarzyszył Jezusowi od początku jego działalności publicznej, kiedy Ten przemawiał do ludu przypowieściami. Był jednym z 72 uczniów Nazarejczyka, którym nauczyciel objaśniał swe słowa. Świadkami cudów byli zaś apostołowie.

Jezus powołał dwunastu apostołów wzorem dwunastu synów Jakuba. Po śmierci Judasza, liczba 12 wśród apostołów była niepełna. Zdecydowano się drogą losowania uzupełnić ten brak. Spośród uczniów wybrano dwóch kandydatów, ciągnięte losy wskazały na Macieja.

### Wskazany przez los

W kulturze żydowskiej, poza którą nie wykraczał ani Jezus, ani jego uczniowie, gry losowe pozwalały zaangażować w bieg zdarzeń samego Boga. Księga Przysłów 16,33 mówi wprost o rezultacie losowania jako o efekcie postanowień Jahwe. Stąd też i wybór apostoła, a tych – poza tym jednym przypadkiem – powoływał sam Jezus, pozostawiono Bogu. Zgoła odmienny charakter miała gra w kości rzymskich żołnierzy o szatę Jezusa, bowiem autor Ewangelii chciał w celach perswazyjnych sprowokować chrześcijańską interpretację żydowskiego zwyczaju praktykowanego przez pogan.

Dopiero kiedy apostołowie byli w komplecie, w dzień Pięćdziesiątnicy, zstąpił na nich Duch Święty. Otrzymali dar *mówienia językami*, dzięki czemu mogli udać się w podróż misyjną – każdy we wskazanym kierunku. Piotr i synowie Zebedeusza, Jakub i Jan, zorganizowali wprzód Kościół w Jerozolimie, Maciej zaś udał się z ewangelizacją do Judei, a dalej: do Azji Mniejszej.

### Walka z ciałem

Maciej miał kłaść nacisk na umęczenie ciała i zmaganie się z żądzami. W tamtym czasie było wręcz modą kulturową wyprawić się na pewien czas na pustynię i pościć. Takie wyrzeczenie się świata pozwalało zbliżyć się do Boga. Wzorem Mojżesza Jezus spędził 40 dni na pustyni, podobnie i Paweł z Tarsu udał się z Damaszku na pustkowie.

Pustynny teren Ziemi Obiecanej pozwolił na powstanie ruchu pustelniczego. Asceta, aby kontemplować bóstwo, spędzał czas w samotności, dysponując skromnym wyżywieniem, bez pokus świata, miasta, żądz. Z czasem zakładano wspólnoty monastyczne, gminy cierpiętnicze.

### Rozpoczęcie nauki

O śmierci Macieja, z braku informacji, krążą legendy. Klemens Aleksandryjski mówi o naturalnej śmierci, która miała spotkać apostoła około 50 r. n.e. Inne podania wskazują na arcykapłana Ananiasza, który miał rozkazać ukamienowanie Macieja.

Świętemu Maciejowi Apostołowi oddaje się pod opiekę pierwszoklasistów. I jest to szczególne posłannictwo. Maciej był uczestnikiem ruchu społecznego skupiającego się wokół Jezusa z Nazaretu. Był wiernym uczniem swego mistrza, mimo iż nie był świadkiem cudownych zdarzeń zastrzeżonych dla wybranych, uzyskał powołanie do bycia *apostołem*. I właśnie rozpoczęcie nauki, zostanie adeptem, prowadzić ma na wyżyny możliwości.

***Aleksander Dykan***

## Program odpustu w lutogniewskim Sanktuarium Matki Bożej Pocieszenia

**25 SIERPNIA, SOBOTA**

7.40 – Godzinki
8.00 – Msza św.
10.00 – przybycie pielgrzymki osób niepełnosprawnych z całej diecezji, Msza św.
15.00 – 16.00 – spowiedź
15.30 – koncert dziecięcego chóru parafialnego *Pocieszki*
16.00 – Msza św. dla rodzin (indywidualne błogosławieństwo dzieci)
18.00 – 19.30 – spowiedź
18.30 – Nabożeństwo Różańcowe
19.00 – przybycie pielgrzymki samorządowców, Msza św.
21.00 – Apel Jasnogórski

**26 SIERPNIA, NIEDZIELA**

6.40 – Godzinki
7.00; 8.30 – Msza św.
10.00 – Msza św. przy ołtarzu polowym
12.00 – uroczysta Suma Odpustowa przy ołtarzu polowym
16.30 – przybycie pielgrzymki konnej
17.00 – Msza św. przy ołtarzu polowym
20.30 – Nabożeństwo Różańcowe
21.00 – Apel Jasnogórski

Wyrazy głębokiego żalu z powodu śmierci Ojca

ś†p.

**Bronisława Pietruchy**

koleżance lek. med. Marii Bobak

składają

*Koleżanki i Koledzy*
*z Polskiego Towarzystwa Lekarskiego*
*i Wielkopolskiej Izby Lekarskiej*

Naszemu Koledze
Pawłowi Władysławowi Płócienniczakowi
wyrazy serdecznego współczucia w związku ze śmiercią

ś†p.

**Ojca**

składają
*Koleżanki i Koledzy*
*z zespołu „Rzeczy Krotoszyńskiej"*

REKLAMA

Zakład Usług Pogrzebowych
„Gulczyńscy"
rok. zał. 1924
Najtaniej w Krotoszynie
ul. Farna 7, Krotoszyn
tel. 693 345 044, 601 98 36 90
62 725 23 93
– profesjonalna obsługa klienta
– największy wybór trumien, urn, krzyży
– nekrologi, tabliczki, wieńce, wiązanki
– ekshumacje, kremacje zwłok
– transport specjalistycznymi autokarawanami
– załatwianie formalności związanych z pogrzebem
– montaż obudów nagrobnych, krzyży, prace porządkowe
– posiadamy zezwolenia i atesty sanitarne
– płatność za usługę w późniejszym terminie
trumny od 590 zł
Wypłacamy gotówką różnicę między usługą, a zasiłkiem pogrzebowym
Jesteśmy do Państwa dyspozycji 24h, 7 dni w tygodniu

Z głębokim żalem zawiadamiamy, że dnia 15 sierpnia 2012 roku zmarła opatrzona Sakramentami św.
Nasza Droga współsiostra Elżbietanka

ś†p.

**Siostra Błażeja – Krystyna Szamocka**

przeżywszy lat 80

W smutku pogrążone
*Siostry Elżbietanki ze wspólnoty w Krotoszynie*

REKLAMA

Centrum Pogrzebowe
Monika Piotrowska
Krotoszyn, ul. Staszica 15b
tel. 62 725 28 12, 515 555 420, 501 078 075
Czynne całą dobę
• duży wybór trumien (od 590 zł),
• wieńce, wiązanki i kwiaty z dowozem,
• kremacje, urny.
Sala ostatniego pożegnania
Komora chłodnicza 35 zł/doba
PŁATNOŚCI Z ODROCZONYM TERMINEM

ARCHIWUM

Niepowtarzalność pielgrzymek tkwi w ludziach, którzy na nie wyruszają

# Granatowa u celu

***Mama czuwa, mama wie, czego każdy granat chce* – tak zaczynał się opis grupy pieszych pielgrzymów z Krotoszyna na Jasną górę czytany z Wałów Jasnogórskich. Inicjatywa ks. Rafała Rydlińskiego sprzed 12 lat jest wciąż kontynuowana.**

Dane mi było w tym roku uczestniczyć w pielgrzymce. Tak naprawdę szkielet pielgrzymowania, czyli trasa, jest niezmienna od lat. Sośnie, Syców, Trzcinica, Skałągi, Borki Małe, Panki – to nasze noclegi. Siódmego dnia docieramy do Częstochowy, by móc pokłonić się Matce. Niepowtarzalność pielgrzymek tkwi jednak w ludziach, którzy decydują się na nie wyruszyć.

### Bardzo zaangażowani

Organizacją zajął się ks. Łukasz Smug. Ten drobny ksiądz ma wielkie serce i świetnie wpisywał się w piosenkę *Jestem rybakiem Pana*, która była jednym z tegorocznych hitów. Ks. Adam Gmerek – jeden z ojców duchownych – bardzo rzeczowo odpowiadał na pytania, które można było zapisać na kartce. Dziwiłam się, skąd ma taka wiedzę! W ogóle, kiedy ks. Adam z ks. Przemysławem Hęciakiem, naszym drugim ojcem duchownym, tłumaczyli jakieś kwestie, wszystko wydawało się jasne i proste. Dziękuję za podzielenie się swoją wiarą i doświadczeniem!

Podczas gdy my, zwykli pielgrzymi, szliśmy sobie, *drogówka* była ciągle w ruchu. Na koniec śmialiśmy się, że chłopcy zrobili prawie dwa razy tyle kilometrów co reszta. Muzyczni też dawali z siebie ile sił, aż struny od gitary pękały! Dzięki bardzo, bo gdyby nie Wy, to nikt w miastach, przez które przechodziliśmy, nawet by o nas nie wiedział.

### Rodzi się nowe życie

Z *Krotoszynem* szłam już czwarty raz, ale ten pierwszy każdego pielgrzyma kosztuje najwięcej. Wtedy tak naprawdę jeszcze nie wiesz, jak twoje ciało zareaguje na wysiłek. To każdy musi sam wypraktykować. Piszę o tym, bo szła z nami pewna pani, która w tym roku wybrała się po raz pierwszy. Spuchły jej nogi i dostała *asfaltówki*. Miała ważne intencje, więc szła mimo bólu. Oto co mówiła parę dni po dotarciu na Jasną Górę: – *Jestem taka wyciszona, aż myślałam, że coś jest ze mną nie tak. Potrzebowałam na nią pójść i czuję, że to całe cierpienie było w pewnym sensie odpokutowaniem za moje niepoukładane życie. Kiedy uklękliśmy, widząc po raz pierwszy wieżę klasztoru, ujrzałam osoby, za które czułam, że powinnam się pomodlić. A gdybym miała do czegoś porównać doświadczenie pielgrzymki, to do porodu. Czujesz ból, ale wiesz, że rodzi się nowe życie.*

### Życie jest pielgrzymką

Jedna z osób mówiła, że jeszcze nigdy w tak krótkim czasie nie doznała tylu życzliwości. Otoczenie, w którym żyje, potrafiło ją nawet wytykać palcami, bazując na plotkach, domysłach. – *Na pielgrzymce idziesz z życzliwymi tobie osobami, jesteś witany przez innych uśmiechem.* Rzeczywiście, jak przechodziliśmy przez Olesno, jedna pani z takim przejęciem nam machała, że myśleliśmy, że wypadnie przez okno:)

Ostatnie już świadectwo należy do jednego z Braci pielgrzymów. Oto ono: – *Można wartościować konferencję, monologi, jednak pielgrzymka to przede wszystkim drugi człowiek. Relacje, rozmowy, czas na poznanie i wsłuchanie się w życie innych. Dlatego dla mnie, mimo iż dołączyłem w czwarty dzień, pielgrzymka była wyjątkowa. Ludzie stworzyli klimat, którego nie chciało się niczym burzyć. Szkoda, że zdajemy sobie sprawę z tego, iż „pielgrzymujemy" jedynie przez kilka dni w roku, gdy tak naprawdę, całe nasze życie to szlak pielgrzymkowy.*

**Anna Szulc**

ARCHIWUM

Organizacją zajął się ks. Łukasz Smuga – drobny ksiądz o wielkim sercu

*Ludzkie losy*

# O konspiratorze i pośle z Wolenic

**Dziś przybliżamy sylwetkę mało znanego mieszkańca Ziemi Krotoszyńskiej, Antoniego Antczaka. Był więźniem politycznym i konspiratorem, posłem na sejm II Rzeczypospolitej oraz Krajowej Rady Narodowej, w której złożył swój mandat.**

Urodził się w 1890 r. w Wolenicach w ówczesnym powiecie koźmińskim. Nie znamy jego dalszych losów, aż do 1914 r., kiedy wyjechał do Westfalii. Szkołę średnią skończył w Krotoszynie lub Koźminie.

### Na emigracji i w Toruniu

W Niemczech rozpoczął pracę jako górnik w Castrop k. Bochum. Kontynuował tam też naukę i rozpoczął działalność polityczną w Towarzystwie Robotników Katolickich św. Alojzego (był sekretarzem okręgu). Później został członkiem Związku Górników Zjednoczenia Zawodowego Polskiego (ZZP) i sekretarzem Zarządu Głównego Narodowego Stronnictwa Robotniczego (NSR).

W 1920 r. zamieszkał w Toruniu. Działał tam w NSR, która zmieniła nazwę na Narodową Partię Robotniczą (NPR). W dwa lata później został prezesem regionu pomorskiego. Był także dyrektorem drukarni w Toruniu. Wkrótce objął funkcję wiceprzewodniczącego i przewodniczącego Rady Miejskiej tego miasta.

W listopadzie 1929 r. przez rok (do rozwiązania sejmu) był posłem na sejm z ramienia NPR. Pod koniec lat 30. objął stanowisko redaktora naczelnego i wydawcy organu prasowego NPR, *Głosu Robotnika*, a także *Obrony Ludu*. Po utworzeniu Stronnictwa Pracy (SP) był członkiem tej partii i prezesem zarządu regionu pomorskiego. Do wybuchu II wojny światowej prezesował Towarzystwu Śpiewaczemu *Moniuszko*, a także Pomorskiemu Związkowi Śpiewaczemu.

### Czas wojny i powstania

W czasie ataku Niemiec na Polskę Antoni Antczak wyruszył z Torunia do Warszawy, ale nie mogąc dotrzeć do oblężonej stolicy, skierował się do Równego (obecnie Białoruś). Po wkroczeniu tam Armii Czerwonej wrócił do Torunia.

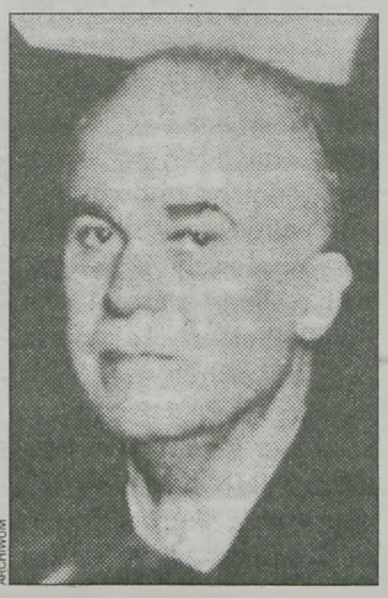

ARCHIWUM

W październiku 1939 r. został zastępcą szefa Wydziału Administracji Cywilnej siatki wywiadowczo-dywersyjnej *Grunwald*. Na przełomie 1939 i 1940 r. zbiegł do Warszawy. Mieszkał kolejno na ulicach: Marszałkowskiej i Oleandrów oraz osiedlach: Radość i Anin.

Od lipca 1941 r., aż do wybuchu powstania warszawskiego był Delegatem Rządu RP na Pomorze. Cały czas pozostawał w SP, które działało w konspiracji, a od 19 stycznia 1942 r. (aresztowanie Franciszka Kwiecińskiego) jego prezesem. Od 1943 r. był też jednocześnie skarbnikiem Związku Robotników, który również działał w ukryciu.

Powstanie Warszawskie spędził w stolicy, jednak nieznane są nam jego działania. Po jego upadku trafił do obozu przejściowego w Pruszkowie (Dulag 121), a następnie na roboty przymusowe do Lüneburg w Niemczech. W czasie wojny używał pseudonimów: *Adam*, *Antoni* i *Dyrektor* oraz dokumentów wystawionych na nazwisko: Antoni Wróblewski.

### Śmierć w więzieniu

Po powrocie do Polski został wybrany na wiceprezesa Stronnictwa Pracy. Z ramienia tego ugrupowania został w grudniu 1945 r. posłem do Krajowej Rady Narodowej. W lipcu 1946 r. zrezygnował z członkostwa SP, a we wrześniu złożył mandat posła.

31 sierpnia 1948 r. na polecenie płk Luny Bristigerowej został aresztowany przez Urząd Bezpieczeństwa Publicznego i po trzech latach aresztu, wyrokiem Rejonowego Sądu Wojskowego w Warszawie z dnia 6 czerwca 1951 r. skazany na 15 lat więzienia. Oskarżono go o prowadzenie nielegalnej działalności w latach 1945-1948 (Związek Zawodowy Górników Polskich), a także o współpracę z Gestapo w czasie okupacji.

Antoni Antczak życie zakończył 31 sierpnia 1952 r. w więzieniu we Wronkach. Do dziś nie jesteśmy w stanie ustalić, czy była to śmierć naturalna. W 1958 r. Sąd Najwyższy uniewinnił go od zarzutów współpracy z Gestapo (tylko). Obecnie jest patronem ulic w Gdańsku i Toruniu.

**Łukasz Cichy**

# W Gorzupi z wieńcem i chlebem

Uroczystość zgromadziła niemal wszystkich mieszkańców wsi. W odświętnych mundurach wystąpiły dziewczęta z młodzieżowej drużyny strażackiej, zaś wielu uczniów miejscowej *podstawówki* przybyło w strojach ludowych.

Uroczystą Mszę św. dziękczynną za zebrane tego lata z pól plony odprawił przy ołtarzu na placu bok remizy strażackiej ks. kan. Ryszard Dziamski, proboszcz kobierski. Krótkie kazanie rozpoczął od cytatu z biblijnej Księgi Koheleta: *Wszystko ma swój czas i jest wyznaczona godzina na wszystkie sprawy pod niebem: Jest czas rodzenia i czas umierania, czas sadzenia i czas wyrywania tego, co zasadzono...* Jak podkreślił, zakończenie żniw jest także dobrą porą na okazanie Bogu wdzięczności za błogosławieństwo rolniczemu trudowi oraz podziękowanie wszystkim tym, dzięki którym na polskie stoły trafia chleb i inne pożywienie.

Całą oprawę Mszy św. przygotowali gorzupianie. To oni pełnili posługę przy ołtarzu i czytali Pismo św. W rozdawaniu Eucharystii uczestniczyli dwaj mieszkający w Gorzupi nadzwyczajni szafarze. Na Ofiarowanie gospodarze dożynek przynieśli przed ołtarz tradycyjny dożynkowy wieniec, tym razem niemal pozbawiony dodatkowych ozdób, za to w kształcie kościoła. Był też bochen chleba.

P. PŁOCIENNICZAK

Tańczą uczniowie gorzupskiej szkoły

Sołtys wsi Henryk Kubiak przypomniał miejsce i znaczenie dożynek w polskiej tradycji. Zaprosił też wszystkich do obejrzenia występu dzieci z gorzupskiej szkoły podstawowej i na poczęstunek. Później rozpoczęła się zabawa taneczna.

Msze św. dożynkowe oddzielne w każdej wsi parafii Kobierno to zainicjowana przed laty przez ks. Dziamskiego tradycja, teraz już na stałe wpisana do kalendarza uroczystości.

**Romana Hyszko**

# Zdunowscy emeryci zwiedzili Wielkopolskę

Na tle kórnickiego zamku

**Sześćdziesięcioosobowa wycieczka Niezależnego Krajowego Związku Emerytów i Rencistów *Solidarność Weteranów Pracy* ze Zdun zwiedziła 14 sierpnia kilka ciekawych miast Wielkopolski.**

Zdunowscy emeryci co roku organizują dwie wycieczki: jedną o charakterze religijnym oraz jedną typowo turystyczną. W maju wybrali się do Lichenia, zaś tegorocznym turystycznym celem *Weteranów Pracy* miał być Kraków i okolice. Ostatecznie jednak wybrano zabytki Wielkopolski. Emeryci zwiedzili więc zamek i arboretum w Kórniku, skorzystali też z rejsu statkiem po tamtejszym jeziorze. Potem pojechali do parku i pałacu w Rogalinie. Ostatnim etapem wycieczki było puszczykowskie muzeum patrona krotoszyńskiej biblioteki, Arkadego Fiedlera, gdzie zdunowian najbardziej zauroczyły naturalnej wielkości repliki: samolotu *Hurricane* (walczył w bitwie o Anglię z udziałem A. Fiedlera) oraz statku *Santa Maria*, którym Krzysztof Kolumb dopłynął pięć wieków temu do Ameryki. Przewodnikiem po muzeum był syn podróżnika, Marek Fiedler.

**Łukasz Cichy**

# Festyn z franciszkanami

5 sierpnia w ogrodzie klasztornym kobylińskich franciszkanów odbył się pierwszy festyn rodzinny. Tuż przed południem nastąpiło uroczyste poświęcenie Groty Matki Bożej i koncert orkiestry OSP z Kobylina. Po nich zaprezentowały się dzieci, które zaśpiewały piosenki religijne.

Ciekawym akcentem był mecz piłki nożnej pomiędzy franciszkanami z ojcami licznie przybyłych rodzin. Ojcowie wygrali 6:3 i w nagrodę z rąk burmistrza Bernarda Jasińskiego otrzymali okazałą butelkę likieru św. Bernarda przywiezioną prosto z Włoch.

Po meczu przyszedł czas na liczne zabawy i konkurencje dla dzieci. Były m. in.: przeciąganie liny, toczenie beli słomy czy wyścigi w workach. O oprawę muzyczną dbał zespół *Bravo* z Kobylina. Były wspólne śpiewy i tańce. Uczestnicy festynu mogli również skosztować m.in. ciast, deserów, pieczonej karkówki, kiełbasek, grillowanych oscypków, bigosu, chleba ze smalcem i ogórkiem kiszonym czy miód prosto z pasieki.

Festyn zakończył się modlitwą po godzinie 21.00. – *Chcemy podziękować wszystkim tym, którzy przyszli na festyn. Oprócz dobrej zabawy udało się nam również zebrać środki pieniężne, które zostaną przekazane na cele charytatywne parafii i remont elewacji kościoła klasztornego* – powiedział ojciec Serafin.

**(szyn)**

Festyn rodzinny cieszył się ogromnym zainteresowaniem

# Doradzą grzybiarzom

**Niekiedy trudno odróżnić grzyby jadalne od trujących, a pomyłka może być wyjątkowo niebezpieczna. Kto nie jest pewien, czy zerwał okaz jadalny, powinien skorzystać z bezpłatnej porady fachowców z Powiatowej Stacji Sanitarno-Epidemiologicznej.**

W lasach już od wielu tygodni można spotkać grzybiarzy, ale prawdziwy sezon zacznie się dopiero we wrześniu. – *Fachowcy przewidują, że wysyp grzybów w tym roku będzie bardzo duży z racji korzystnej pogody* – mówi Natalia Snadna z Powiatowej Stacji Sanitarno-Epidemiologicznej w Krotoszynie.

Zbierając grzyby, trzeba dobrze znać gatunki trujące. Podstawowa zasada niedoświadczonego grzybiarza jest taka: nie zbierać grzybów blaszkowych (z blaszkami na spodniej stronie kapelusza). Wśród nich występują bowiem tak trujące, jak muchomor sromotnikowy. Muchomory mają u spodu kapelusza białe blaszki, na trzonie zwisający pierścień, a podstawę trzonu zakończoną bulwiastym zgrubieniem. Znacznie bezpieczniej zatem zbierać grzyby posiadające pod kapeluszem rurki przypominające gąbkę.

Związki trujące w grzybach są niewykrywalne domowymi sposobami. W przypadku wątpliwości bezpłatnych porad udzielają pracownicy krotoszyńskiej Powiatowej Stacji Sanitarno-Epidemiologicznej. Do niedawna w dni robocze w godzinach 8.00 – 10.30 udzielali konsultacji i wydawali atesty uprawniające do sprzedaży zebranych grzybów. W dni wolne od pracy można było poprosić o radę klasyfikatora, który mieszka na os. Sikorskiego. Ponieważ jednak człowiek ten wyjechał na dłużej, kilka dni temu sanepid zmienił godziny dla grzybiarzy. W dni targowe (wtorki i piątki) w godzinach 7.30 – 10.00 wydawane są atesty. – *Przyjmujemy sprzedawców grzybów w pokoju poboru prób, który mieści się w suterenie naszej stacji na ul. Floriańskiej 10* – informuje Natalia Snadna, rzeczniczka PSSE w Krotoszynie. Przeglądy będą prowadziły dwie pracownice. Jedna ma uprawnienia klasyfikatora, druga – grzyboznawcy. W pozostałe dni robocze (poniedziałki, środy i czwartki) w godz. od 10.00 do 11.00 każdy, kto nie ma pewności, czy grzyb jest jadalny, może rozwiać wątpliwości w pokoju nr 8. – *Porada jest darmowa* – podkreśla N. Snadna. Jeśli jednak ktoś przyjdzie poza wyznaczonymi godzinami, nie zostanie bez fachowej pomocy. – *To zbyt poważna sprawa, aby odesłać kogokolwiek z kwitkiem* – zapewnia rzeczniczka.

Najbezpieczniej zbierać grzyby z „gąbką" pod kapeluszem

W 2011 r. Sanepid udzielił grzybiarzom kilkunastu porad. – *Zazwyczaj były to osoby, które regularnie zbierają grzyby i mają już wiedzę, ale też wątpliwości* – wyjaśnia pracownica stacji. Gdy pojawił się ktoś z grzybami niejadalnymi, zapadała decyzja o ich wyrzuceniu. W zeszły czwartek po poradę przyszła osoba z zerwanymi na łące pieczarkami. Choć jadalne, były to jednak okazy stare, o sczerniałych kapeluszach. – *Stare grzyby są ciężkostrawne i nie nadają się spożycia* – przypomina pracownica PSSE.

Na naszym terenie zatrucie grzybami miało miejsce dawno temu. – *Kilkanaście lat temu doszło do zatrucia muchomorem sromotnikowym* – informuje N. Snadna. Od tej pory trujące grzyby nie zebrały na szczęście tragicznego żniwa. I oby tak pozostało.

**(popi)**

# Wakacje w harcerskim mundurze

**Hufiec ZHP Krotoszyn we współpracy ze Stowarzyszeniem Przyjaciół Harcerstwa *Askalon* przygotował dla dzieci i młodzieży ciekawy wakacyjny wypoczynek.**

– *Dzięki finansowemu wsparciu gminy Krotoszyn oraz poznańskiego kuratorium oświaty, wakacyjną przygodę, stosunkowo niewielkim kosztem, mogło przeżyć około stu harcerzy, zuchów i dzieci niezrzeszonych* – mówi phm. Piotr Rodak, komendant hufca ZHP w Krotoszynie.

Harcerze wyjechali na dwutygodniowy obóz do bazy u stóp Karkonoszy, w Szklarskiej Porębie. Przez dwa tygodnie lipca upajali się pięknem gór, poznawali turystyczne szlaki i inne atrakcje Kotliny Jeleniogórskiej. – *Obóz przyjął nazwę „Chybotek – legendy i skarby" od charakterystycznej dla Szklarskiej Poręby formy skalnej, z którą związana jest stara legenda o ukrytych skarbach* – wyjaśnia P. Rodak.

Program obozu zawierał szereg elementów czysto harcerskich. Uczestnicy własnoręcznie wykonywali elementy wystroju obozowiska oraz przydatne przedmioty, takie jak półki, stojaki na menażki, prycze. – *7 Drużyna Harcerzy wybudowała nawet średniowieczną machinę oblężniczą – katapultę* – opowiada komendant. Położeniu bazy w przepięknym górskim lesie sprzyjało zgłębianiu terenoznawstwa, wiedzy o roślinach oraz umiejętności z zakresu *survivalu*. Co warte podkreślenia, niemal każdy punkt obozowego programu zawierał elementy profilaktyki uzależnień. – *Kształtowanie otwartego sprzeciwu dzieci i młodzieży na patologie społeczne leży przecież u podstaw harcerskiej metody wychowawczej* – komentuje P. Rodak. Dla przykładu: w czasie manewrów celami na strzelnicy były alkohol i papierosy.

Tydzień po harcerzach na kolonie do ośrodka *Pod Lipami* nad jeziorem w Lidzbarku wyjechały zuchy. Motyw przewodni kolonii brzmiał *Tropami Indian*. Dzieci budowały tipi, strzelały z łuków i uczyły się skradać, zdobywając sprawność Indianina. – *Jej realizacja wymagała sprytu, zapoznania z trudami życia codziennego Indian północnoamerykańskich, wykazania się odwagą, opanowaniem i cierpliwością* – tłumaczy phm. Rodak. Zuchy wyjechały również na wycieczkę na pola Grunwaldu, jeździły rowerami wodnymi i quadami, grały w paint ball.

Harcerze uczyli się wykonywać własnoręcznie elementy obozowiska

Obecnie po górskich szlakach wędrują drużyny starszoharcerskie. Przed nimi także kilka biwaków, a na koniec harcerskiego lata hufcowy zlot w leśniczówce *Buczyna – Helenopol*.

**(popi)**

# Rozbawiony Kuklinów

Dla mieszkańców wioski to było święto

Blisko dwustu śpiewających i tańczących artystów ludowych przewinęło się przez estradę folkloru, która odbyła się na początku sierpnia w Kuklinowie. Wieś za sprawą ambitnych i zdolnych członków Stowarzyszenia *kuKLINów* pokazała, że stać ją na wysiłek organizacyjny o naprawdę imponujących rozmiarach.

Przegląd Zespołów Ludowych Gościnnej Wielkopolski *Estrada Folkloru* oprócz występów scenicznych 12 zaproszonych zespołów obejmował wystawy i Targi Sztuki Ludowej. Wokół sali wiejskiej można było zobaczyć stoiska artystów tworzących tradycyjne ozdoby, hafty, koronki, a także drewniane rzeźby. Były również prezentacje prac młodzieży i dzieci, które brały udział w specjalnie zorganizowanych warsztatach wakacyjnych.

Zgodnie z odwieczną tradycją wiejską każde ważne wydarzenie rozpoczyna Msza św., ta odbyła się w Starymgrodzie, skąd uczestnicy przejechali bryczkami do Kuklinowa. Koncert prowadził dowcipnie, ale i zdecydowanie, Zenon Zuziak. Na estradzie pojawiły się zespoły i soliści, m.in. z Dąbrowy, Goliny, Gorzyc Wielkich, Łąkocin, Łagiewnik, Kokorzyna, Moszczanki, Ostrowa Wlkp.

Niewątpliwą atrakcją były również pokazy *Rodziny Ułańskiej* i grupy ciężkich motocykli.

Impreza odbyła się w ramach projektu opracowanego przez stowarzyszenie i pozytywnie zaopiniowanego przez Lokalną Grupę Działania *Gościnna Wielkopolska.*

**(pwp)**

Do zabawy wciągnięto także publiczność

Koncert dowcipnie prowadził Zenon Zuziak

REKLAMA

Zespół Szkół PROFESJA dla Dorosłych

sekretariat II piętro

www.szkolaprofesja.pl

Opiekun w żłobku lub klubie dziecięcym

JUŻ TRZECIA EDYCJA SZKOLEŃ

Kurs realizowany zgodnie z ustawą z dnia 4 lutego 2011r. o opiece nad dziećmi w wieku do 3 lat.

Już organizujemy zapisy na kolejny kurs w wymiarze 280 godzin dla osób chcących mieć kwalifikacje do pracy w żłobku, klubie dziecięcym oraz jako dzienny opiekun.

Zapraszamy również na szkolenia wolontariuszy w w/w zawodach adresowane głównie dlaosób chcących oficjalnie pomagać w opiece nad dziećmi.

Lubisz pracę z małymi dziećmi? Spełniasz się w tej pracy? To zawód dla ciebie!

Liceum Ogólnokształcące dla Dorosłych

Szansa dla osób, które z różnych przyczyn przerwały naukę w szkołach ponadgimnazjalnych !!!

Zapraszamy absolwentów: gimnazjum, ośmioletniej szkoły podstawowej, zasadniczej szkoły zawodowej

Od razu od 2 klasy L.O. !!!

POLICEALNA SZKOŁA ZAWODOWA dla absolwentów szkół średnich

zawody techniczne:

technik rachunkowości (księgowość, płace, kadry, ZUS)....2 lata
technik administracji (biuro, administracja)....2 lata
technik teleinformatyki (komputery, sieci, serwery)....2 lata
technik pojazdów samochodowych....2 lata
florysta NOWOŚĆ ! (floristyczna, projektowanie kompozycji, powierzchni i powierzchnia)....1 rok
technik bezpieczeństwa i higieny pracy....1,5 roku
technik usług kosmetycznych (włosy i pielęgnacja twarzy, ciała ciała i stóp)....NOWOŚĆ !....2 lata
technik usług pocztowych i finansowych....1 rok

Policealna Szkoła Medyczna:

technik masażysta NOWOŚĆ !....2 lata
opiekun medyczny....1 rok
opiekunka dziecięca „EURO NIANIA"....2 lata
opiekun w żłobku lub klubie dziecięcym....1 rok

OSTATNIA SZANSA !!!

Ostatni rok naboru do TECHNIKUM UZUPEŁNIAJĄCEGO. Absolwenci ZSZ mają ostatnią szansę na zdobycie tytułu technika oraz wykształcenia średniego w dotychczasowy sposób, czyli w 3 LATA.

TECHNIKUM UZUPEŁNIAJĄCE dla absolwentów Zasadniczych Szkół Zawodowych (3 letni cykl nauki):

technik mechanik, technik pojazdów samochodowych, technik usług fryzjerskich, technik technologii drewna, technik handlowiec, technik technologii żywności, technik żywienia i gospodarstwa domowego, technik rolnictwa

Zespół Szkół dla Dorosłych „PROFESJA" w Krotoszynie, ul..Zdunowska 81 < tel. 797 001 656 wew. od 1 do 5 > www.szkolaprofesja.pl

WYTNIJ REKLAMĘ, UZYSKASZ RABAT

WYTNIJ REKLAMĘ, UZYSKASZ RABAT

# Podziękowali za plony

15 sierpnia w Łagiewnikach (gm. Kobylin) odbyły się dożynki. Przed południem w miejscowym kościele została odprawiona Msza św. dziękczynna, po południu łagiewniczanie rozpoczęli zabawę.

Podczas Mszy św. ksiądz proboszcz podkreślał, że ludzie wiary są świadomi, iż nie wystarczą rozporządzenia ani coraz doskonalsza technika, by człowiek mógł zebrać dary ziemi. Potrzeba bowiem także Bożego błogosławieństwa. Stąd tradycyjne polskie dożynki, czyli czas dziękowania Bogu za zebrane plony, a także wyrażania wdzięczności rolnikom za ich trud.

Po południu świętowano na placu pod świetlicą. Po części obrzędowej z dożynkowymi wieńcami i chlebem w roli głównej bawiono się przy muzyce zespołu *Bliźniacy*. Były też występy, m.in. zespołu *Łagiewniczanie*. Nie zapomniano o najmłodszych, dla których przygotowano szereg zabaw i dmuchany zamek.

**(szyn)**

P.W.PŁOCIENNICZAK

*Uroczysta część obrzędowa*

REKLAMA

KROT-PLON sp. z o.o.
Krotoszyn, ul. Ofiar Katynia 1
tel./fax 62 725 72 63 www.krotplon.pl
KROT - PLON (062)725-72-63
SKUP – SPRZEDAŻ:
ZBÓŻ, RZEPAKU I KUKURYDZY
Możliwość kontraktacji KUKURYDZY – najwyższa cena w regionie!
Sprzedaż środków do produkcji rolnej
FOLIE • SIATKI ROLNICZE • NAWOZY • ŚRODKI OCHRONY ROŚLIN
Matreiał siewny zbóż i nasiona rzepaku

REKLAMA

FARMER
ul. Rawicka 5, 63-700 Krotoszyn
tel. 62 722 09 21, 512 950 450
726 920 729
SKUP/SPRZEDAŻ
żywca wołowego
w dobrej cenie! szybka płatność!
Organizacja zakupu w atrakcyjnych cenach poprzez wspólne zamawianie:
– cielaków,
– pasz,
– oleju napędowego.
Zapraszamy do współpracy
Zarząd Grupy
*Hieronim Marszałek*

Materiały Budowlane
RATBET
stal i materiały budowlane
Pogorzela, ul. Gostyńska 20
Artur Rataj
tel. 665 453 697, 65 572 19 96
www.ratbet.pl ratbet@o2.pl
Letnia promocja
NA OPAŁ!
orzech 800 zł/t
kostka 880zł/t
eko-groszek 830zł/t
miał 23KJ 600zł
miał 25KJ 620zł
oferujemy:
- wyroby hutnicze
- stal
- kruszywo budowlane
- materiały budowlane
- otręby pszenne
- otręby żytnie
- śruta sojowa i rzepakowa
- płyty karton-gips
- kleje, gipsy
- folia i sznurek rolniczy
- cement, wapno
- usługi ładowarką teleskopową
- opał (węgiel orzech, kostka, eko-groszek, miał - KOPALNIA BOBREK POLSKA!)
dowóz
SPRZEDAŻ RATALNA

# Pomoc z poślizgiem

Dopiero w lipcu Agencja Restrukturyzacji i Modernizacji Rolnictwa rozpoczęła wypłatę pieniędzy rolnikom poszkodowanym przez tegoroczne mrozy.

W lipcu departament księgowości ARiMR w Warszawie przelał na konta poszkodowanych rolników z powiatu krotoszyńskiego łącznie 437 tys. zł. Pieniądze trafiły do 564 osób. Pozostali gospodarze muszą uzbroić się w cierpliwość. Jak zapewnia kierownik biura w Krotoszynie Marcin Jamry: *Lada dzień oczekujące osoby powinny otrzymać przelewy na konta.*

Przypomnijmy: na skutek wymarznięcia wielu rolników straciło uprawy, co zmusiło ich do ponownego obsiewania pól. Państwo, by pomóc gospodarzom, wypłaca bezzwrotne dotacje na ten cel. Wsparcie wynosi zaledwie 100 zł na 1 ha ziemi. Wnioski wraz poświadczeniami powołanych przez wojewodę komisji szacujących straty składano w maju w biurze powiatowym ARiMR. W czerwcu krotoszyńskie biuro wysyłało rolnikom decyzje o przyznaniu pomocy. Realizacją przelewów zajmuje się stołeczna centrala, więc właśnie tam trafiły dyspozycje wypłat dla poszkodowanych. Prawdopodobnie w sierpniu wszyscy ubiegający się o pomoc otrzymają ją.

Niestety, nie ma mowy o wcześniejszym terminie realizacji dopłat bezpośrednich, choć pogłoski takie krążą w środowiskach wiejskich już od pewnego czasu. Marcin Jamry zaprzecza, by tegoroczne dopłaty obszarowe miały zostać przyspieszone. **Maria Polak**

# Trzy nowe grupy

Powstały trzy nowe grupy producentów rolnych przy spółce *Krot-Plon* w Krotoszynie. Są to: *Agricol, Colza* i *Frumentum*. Zrzeszają, podobnie jak *Krot-Plon*, producentów zbóż, rzepaku i kukurydzy. Każda wytwarza rocznie od 5 do 6 tys. ton ziarna. Łącznie należy do nich około 50 rolników. – *Kolejni ciągle przystępują* – podkreśla zainteresowanie zrzeszaniem się w grupy Robert Czajka, prezes *Krot-Plonu*.

Powstałe podmioty są spółkami z o.o., a koszt przystąpienia wynosi 1.500 zł. Chętni nadal mogą deklarować przynależność, wystarczy, że prowadzą działalność rolniczą. Grupa niesie korzyści. Z jednej strony wyższe ceny produktów rolniczych, z drugiej – niższe materiału siewnego.

Czajka przyznaje, że członkowie grup liczą na realizację w 2013 r. zapowiedzi ministerstwa, zgodnie z którymi większe podmioty będą miały uprzywilejowaną pozycję na rynku, m.in. łatwiej im będzie pozyskać fundusze na działalność. Jeżeli obietnice zostaną spełnione, podmioty te połączą się w jeden silniejszy. **(pol)**

# Uciążliwy smród z pól

P.W.PŁOCIENNICZAK

*Stosowanie nawozów w nadmiarze może spowodować zanieczyszczenia wód*

**Do naszej redakcji zgłosił się pan Tomasz z osiedla Parcelki w Krotoszynie. Skarży się na fetor, który szczególnie wieczorami daje się mocno we znaki mieszkańcom okolicy.**

– *Rolnicy wylewają na pola gnojówkę i zawartość szamb. Czy w ogóle mogą to robić o tej porze roku?* – pyta. Pojechaliśmy we wskazane przez Czytelnika miejsce drogą w kierunku Bożacina. Faktycznie, na polach leży warstwa świeżej gnojówki. Napotkani rolnicy powiedzieli nam: – *Mamy zgodę na wywóz. Pola będą bardziej żyzne i lepiej będą rodzić za rok. Zawartości szamb nikt nie wywozi, bo byłyby kary po kilkaset złotych i problemy* – mówi 59-letni Czesław, rolnik z Bożacina.

## Mogą wylewać gnojówkę

Oprócz zbawiennych dla pól właściwości gnojówka ma też cechy negatywne. Niekiedy rolnicy wylewają jej na pola zbyt wiele, co skutkuje przenikaniem do wód gruntowych, które z kolei zasilają pobliskie wody stojące. W takim przypadku gnojowica, zamiast być nawozem naturalnym, staje się uciążliwym odpadem. – *W Krotoszynie przeprowadzamy kontrole i nie dopuszczamy do uchybień w wywożeniu gnojówki. Nasi rolnicy mają świadomość tego, że mogą nawozić pola gnojówką od 1 marca do 30 listopada. Robią to zgodnie z obowiązującymi przepisami* – mówi Maciej Kłaniecki z Ośrodka Doradztwa Rolnego w Krotoszynie.

A co z zawartością szamb? – *To ścieki bytowo-gospodarcze, a nie nawóz, który może być wylewany na pola uprawne. Tego typu ścieki, oprócz bakterii kałowych, mogą zawierać pochodzące z detergentów fosforany i azotany, które dostają się do gleby i wód gruntowych, powodując ich skażenie* – podkreśla pracownik ODR.

## Inna sprawa to nawozy

Rolnicy stosują również nawozy mineralne, w szczególności azotowe. Często jednak zapominają, że zbyt duża ilość nawozów może spowodować szkody, gdyż nadmiar tych środków zanieczyszcza glebę i wody, gdzie przedostają się wraz z deszczem. – *W naszym powiecie już od kilku lat stosujemy tzw. dyrektywę azotanową, mającą spowodować zmniejszenie zanieczyszczenia wód przez azotany ze źródeł rolniczych oraz zapobieganie dalszemu zanieczyszczaniu. W związku z nią na niektórych obszarach rolnicy albo w ogóle nie stosują nawozów, albo muszą ograniczać ich ilość* – mówi M. Kłaniecki.

Rozporządzenie z 16 lipca 2012 r. wyznacza wielkopolskie tereny szczególnie narażone na niebezpieczeństwo. – *To między innymi gminy Krotoszyn, Ostrów Wlkp., Raszków i Rozdrażew – w zlewni rzek Czarna Woda i Kuroch; Bojanowo, Dobrzyca, Jutrosin, Kobylin, Koźmin Wlkp., Krobia, Krotoszyn, Miejska Górka, Pakosław, Pępowo, Pogorzela, Poniec, Rawicz, Rozdrażew, Zduny, Żmigród – w zlewni rzeki Orla oraz Bojanowo, Krobia, Krzemieniewo, Poniec, Rydzyna – w zlewni rzeki Rów Polski* – kończy M. Kłaniecki.

**Marcin Szyndrowski**

REKLAMA

SGB Bank Spółdzielczy w Krotoszynie | Spółdzielcza Grupa Bankowa

KREDYT OBROTOWY „BS"
Na zakup rzeczowych środków do produkcji rolnej
SUPER OFERTA

1.500,- zł na 1 ha użytków rolnych
Korzystne oprocentowanie
Minimum formalności

AGROKREDYT
dla rolników na dowolny cel związany z prowadzeniem gospodarstwa rolnego
SUPER OFERTA

Okres kredytowania – maksymalnie 5 lat
Wysokość kredytu – do 50% aktualnej wartości gruntów rolnych stanowiących zabezpieczenie
Zabezpieczenie – hipoteka na nieruchomości rolnej

Bank Spółdzielczy w Krotoszynie
Krotoszyn, ul. Piastowska 14
tel. 62 725 32 78, pon. – pt. 8.00 – 17.00
bankomat 24h, www.bskrotoszyn.pl

ODDZIAŁY BANKU:
- KOBYLIN, al. Powstańców Wlkp. 39, tel. 65 548 21 58, pon.-pt. 8.00-16.00 | bankomat 24h
- ZDUNY, Rynek 19, tel. 62 721 51 16, pon.-pt. 8.15-15.30 | bankomat 24h
- SULMIERZYCE, al. Klonowicza 13, tel. 62 722 32 14, pon.-pt. 8.15-15.30 | bankomat 24h

FILIE BANKU:
- KROTOSZYN, os. Korczaka 3, tel. 62 722 79 50, pon.-pt. 8.15-16.00 | bankomat 24h
- KROTOSZYN, ul. Szosa Benicka 20, tel. 62 722 61 83, pon.-pt. 8.15-16.00 | bankomat 24h

SPECJALISTA
DERMATOLOG
lek. med. Alfred Hess
KROTOSZYN, ul. Mickiewicza 2a
(W POBLIŻU SZPITALA POWIATOWEGO PRZY APTECE ESKULAP)
CZWARTKI godz. 16.00-17.45
KOŹMIN, ul. Zamkowa 2
WTORKI godz. 15.00-16.00
Leczenie: trądziku, łuszczycy, grzybicy, alergii, chorób skóry, włosów i paznokci, chorób przenoszonych drogą płciową.
Usuwanie: kurzajek, brodawek, kłykcin, włókniaków, naczyniaków, odcisków, mięczaków zakaźnych, itp.
Tel. dom. Poznań: 61 823 01 63
lub 601 819 926

GABINET LEKARSKI
Janusz Kmiecik
specjalista chirurg, anestezjolog
- leczenie chorób żył i tętnic
- laserowe usuwanie żylaków
- skleroterapia ⟹ (usuwanie żylaków przez ostrzykiwanie lekiem)
- laserowe usuwanie pajączków twarzy i kończyn
- badania USG-Doppler
- leczenie chorób układu ruchu
- leczenie owrzodzeń i ran przewlekłych
- leczenie bólu
Krotoszyn, ul. Okrężna 28
poniedziałki i czwartki od godz. 16.00
po wcześniejszej rejestracji
pod nr 062 722 77 97 i 504 102 494

AUTOCZĘŚCI
„DAMEX"
- auto części
  - nowe i używane
- auto handel
- transport towaru
  - krajowy i zagraniczny do 3,5t
- wypożyczanie samochodów
- mechanika pojazdowa - naprawy bieżące

Damian Garbarek. Krotoszyn, ul. Wiśniowa 13
magazyn – Kobierno – ul. Kobierska 39
tel. 535 985 060, 728 895 971

Zapraszamy do naszego sklepu
w Zdunach przy ul. Łacnowej 47
szeroki wybór
art. przemysłowych
GODZ. OTWARCIA:
pon.- sob. 6.00-22.00
niedz. 8.00-22.00
• sztuczne kwiaty • upominki • porcelana •
• art. gospodarstwa domowego •
• pościele, ręczniki • firany •
• odzież, torebki • biżuteria srebrna •

Doktor Nauk Medycznych
Andrzej Milewski
Chirurgia ogólna, choroby tętnic, żył i tarczycy
PRZYJMUJE
pon. i czw. 16.30-17.30 Krotoszyn ul. Floriańska 10
wtorki 17.00-18.00 Kalisz ul. Częstochowska 10
tel. 604 561 313

Lek. med.
Violetta Wesołowska-Milewska
ONKOLOG
CHIRURGIA ONKOLOGICZNA
PRZYJMUJE
środy 13.30 - 14.30 Krotoszyn ul. Floriańska 10
poniedziałki 17.30 - 18.30 Kalisz ul. Częstochowska 10
tel. 602 593 706

CENTRUM SPORTU I REKREACJI w KROTOSZYNIE
WODNIK
Krotoszyn, ul. Mahle 4, tel. 62 722 67 60
Krotoszyn, ul. Ogrodowskiego 8, tel. 62 725 23 23
www.kpwodnik.com.pl, e-mail: biuro@kpwodnik.com.pl
W DNIACH OD 20.08 DO 24.08.2012 R.
CENA BILETU od 11.00 do 23.00 TYLKO 7,50 zł/godz.
WODNIK
ZAPRASZAMY DZIECI, MŁODZIEŻ I DOROSŁYCH!

SKUP
macior, knurów
ATRAKCYJNA CENA
gotówka, szybki przelew
Tel. 880 203 189
695 507 077

SKUP, SPRZEDAŻ
TRZODY i BYDŁA
TRANSPORT
Mieczysław Baszyński
Strzelce Wielkie 43
Tel. 604 86 84 73
lub 668 819 249
PŁATNE GOTÓWKĄ LUB W CIĄGU 3 DNI!

SZKOŁA JĘZYKÓW OBCYCH
THE GOLD BELL
Placówka Oświatowa pod nadzorem pedagogicznym Kuratorium Oświaty w Poznaniu od 1998 r.
ZAPISY NA NOWY ROK SZKOLNY:
angielski, niemiecki, francuski, hiszpański, włoski, rosyjski.
Zapraszamy dzieci, młodzież i dorosłych.
- Tradycja, doświadczenie, pewność i satysfakcja
- Metoda tradycyjna, konwersacyjna, również Callana - 4 razy szybciej
- Comiesięczny system płatności, małe grupy
- Przygotowanie do wszystkich egzaminów: gimnazjalny, maturalny, FC i CAE itp.
- Doświadczona i wykwalifikowna kadra pod nadzorem metodyka
- Specjalne programy dla dzieci przedszkolnych i szkół podstawowych
- Intensywne kursy przygotowujące na wyjazd za granicę
- Zaświadczenia do ZUS
Grupy 4-50
MÓWISZ NA KAŻDYCH ZAJĘCIACH GWARANCJA SKUTECZNOŚCI NAUCZANIA
MĄDRY WYBÓR - MAKSIMUM JAKOŚCI ZA NAJLEPSZĄ CENĘ
Już od 55 zł miesięcznie
...TAKŻE KOREPETYCJE Z INNYCH PRZEDMIOTÓW
Zaległości szkolne, sprawdzian szóstoklasisty, egzamin gimnazjalny, egzamin dojrzałości w grupach lub indywidualnie.
CENY JUŻ OD 10 ZŁ ZA 60 MINUT ZAJĘĆ!
SUKCES W SZKOLE TO PEWNA PRZYSZŁOŚĆ!
ZAPISY DO 13 WRZEŚNIA
UWAGA! OSTATNI MIESIĄC NAUKI GRATIS !!!
(pon. - pt. w godz. 14⁰⁰ do 19⁰⁰) w budynku
Zespołu Szkół Ponadgimnazjalnych Nr 2, ul. Plac Jana Pawła II 5, Krotoszyn
tel. 62 725 22 28 (w godz. 14⁰⁰ - 19⁰⁰), 62 722 65 78 (po 20⁰⁰)
Informacja: 607 082 686 (po godz. 13⁰⁰)
www.thegoldbell.pl

SPRZEDAŻ OPAŁU
SKUP ZŁOMU
TRANSPORT TOWAROWY I HANDEL
Krotoszyn, ul. Zdunowska 119
tel. 62 721 00 91
kom. 724 707 972, 603 136 831

| | kalorie | 1 tona |
|---|---|---|
| węgiel brunatny | 11000 | 300 zł |
| miał węglowy | 19000 | 490 zł |
| miał węglowy | 23000 | 580 zł |
| miał węglowy | 25000 | 620 zł |
| miał węglowy | 26000 | 650 zł |
| węgiel kostka | 31000 | 840 zł |
| węgiel orzech II | 30000 | 770 zł |
| EKO-groszek | 25500 | 760 zł |
| węgiel groszek | 30000 | 730 zł |

PODANE CENY MOGĄ ULEC ZMIANIE
– usługi koparko-ładowarką –
– sprzedaż kruszywa –
DOWÓZ WŁASNYM TRANSPORTEM NA TERENIE MIASTA GRATIS OD 0,5 T

PORADNIA LECZENIA UZALEŻNIEŃ
Krotoszyn, ul. Masłowskiego 2a
Psychoterapia uzależnienia od alkoholu, hazardu, nikotyny i innych.
Pomoc dla członków rodzin osób uzależnionych.
Lekarz psychiatra.
Pacjenci będą przyjmowani w ramach kontraktu z NFZ
www.plu-krotoszyn.pl
REJESTRACJA TEL. 608 628 619

Gabinet Terapii Manualnej i Rehabilitacji
LECZENIE BÓLÓW KRĘGOSŁUPA
Rejestracja Telefoniczna
502 614 484
ZABIEGI MANUALNE, MASAŻ, GIMNASTYKA USPRAWNIAJĄCA, ELEKTROTERAPIA, LASER, ULTRADŹWIĘKI
Paweł Owczarz
mgr rehabilitacji ruchowej
terapeuta manualny
ul. Słodowa 7
63-700 Krotoszyn

Indywidualna Praktyka Pielęgniarska
EWA JARMUŻEK
pielęgniarka środowiskowo-rodzinna
UMOWA Z NFZ
Zgłaszanie zleceń
605 573 677
Osoby niezapisane zapraszam do korzystania z moich usług!


# Wygraj kurs języka obcego!

Trwa kolejna edycja naszego corocznego konkursu językowego. Jak pokazały poprzednie lata cieszy się on zawsze dużym zainteresowaniem Naszych Czytelników. Nagrodą jest bowiem nieodpłatny udział w rocznym kursie języka angielskiego w szkole językowej *The Gold Bell* (Krotoszyn, pl. Jana Pawła II 5 w ZSP nr 2). Co tydzień aż do 21 sierpnia, będziemy zamieszczać konkursowe kupony. Prosimy je gromadzić, a na końcu nakleić na kartkę i przysłać do redakcji lub wrzucić do naszej skrzynki przy wejściu. Mamy też jeden warunek dodatkowy – do zestawu kuponów trzeba dołączyć krótką odpowiedź na pytanie: *Dlaczego chcesz się uczyć języka obcego?*

*(red.)*

*Pod naszym patronatem*

# Lato z organami

*Geniusz organowy wśród młodego pokolenia* – tak określił obiecującego muzyka Łukasza Mosura Tomasz Głuchowski, przedstawiając go przed kolejnym koncertem z cyklu *Lato organowe w krotoszyńskiej farze*, który odbył się 19 sierpnia.

Mosur zaprezentował utwory trzech kompozytorów z przełomu XVII i XVIII wieku: Jana Sweelincka, Johanna Frobergera i Dietricha Buxtehudego. Sweelinck tworzył wariacje na temat psalmów i chorałów. Froberger to również autor muzyki liturgicznej. Buxtehude był kompozytorem, na którym wzorował się J.S. Bach, a zaprezentowane w Krotoszynie preludia i *Magnificat* były popisem lekkości w ujarzmianiu farnych organów.

P.W.PLÓCIENNICZAK

Tym razem wystąpił Łukasz Mosur

Jestem laikiem, jeśli chodzi o muzykę organową, ale czas spędzony na koncercie minął mi bardzo szybko i z miłą świadomością, że słucham kogoś, kto pochodzi z Wielkopolski, a do tego rozwija swój talent, bierze udział w ważnych konkursach organowych i zajmuje w nich wysokie miejsca.

Po koncercie T. Głuchowski zaprosił wykonawcę do dolnej części kościoła. Muzyk okazał się szczupłym, wysokim mężczyzną, który tylko ukłonił się słuchaczom i nie powiedział nic od siebie. Szkoda.

Mosur urodził się w Kaliszu i tam rozpoczęła się jego przygoda z muzyką. Jest studentem Uniwersytetu Muzycznego w Warszawie oraz Musikhochschule w Lubece. Nawiasem mówiąc, w stolicy uczy się u prof. Andrzeja Chorosińskiego. Nagranie jego koncertu w Świętej Lipce słyszałam wielokrotnie. Łukasz wiele skorzysta przy takim mistrzu.

**Anna Szulc**

*Na szagę*

# Odpustowe wspominki

Wszystko zaczęło się od trochę już pożółkłych fotografii. Wcale nie takich znów starych. Cheba nawet robionych *druhem* abo inszą *smieną*, zresztą jak zwoł, tak zwoł. Najważniejsze, że są.

*– Kazik, weź no zyrknij na te grupe ludzisków. Przeca oni idą nie w pochodzie, ale jakby barzy skupieni. Czy to aby nie pielgrzymka do Lutogniewa?* – odezwała się Pelka, zerkając na kolejne fotografie.

*– Peluś, widzisz te chorągwie? A na nich świątobliwe napisy? A tegu tam bymbasa, przy tej uśmiechniętej kobiecinie? To jo i moja mama!*

I sąsiedzi, koleżanki, koledzy z naszej ulicy. Wszyscy wtedy zmierzali do Lutogniewa, do kościoła pw. Matki Boskiej Pocieszenia.

Znowu te wspominki. Co zrobić? Widze siebie, malitkiego szudroka, jak drepce przy mamie i tacie piaszczystą drogą do Lutogniewa na odpust.

Nie jest mu letko. Ale drepce uparcie, bo wie, że jak już dotrą do miejsca przeznaczenia, dla jednych kultu, a dla dzieciów bud i piszczących kogucików czy inszych atrakcji, to mu tyż cóś skapnie. Aby ino msza odpustowa, błogosławieństwo celebrującego kapłana, obejście ołtarza, by uzyskać łaski... To jeszczyk nie koniec. Teroz trzebno by cóś przekąsić. Na rozleglej, przykościelnej łące każdo rodzina, wygodnie się rozsiadając, wyjmuje sute wiktuały, wśród których dominuje namaszczone tradycją... gotowane jajko. Jego zapach rozchodzi się po wszystkich zakątkach przykościelnego placu.

Kazik łyko chybko podane skibki chleba z jajkiem, plasterkiem sera czy knobloszki i doczekać się nie może, kiedy tata z mamą poprowadzą go do tej jego *świątyni*. Do odpustowych bud z piszczącymi kogucikami, pukowkami, pistoletami na stympletki, piółeczkami na gumce, balonikami, drewnianymi ptoszkami na kółkach i innymi cudeńkami, że ino gębę rozdziawić i... patrzeć, miłosiernie zerkać na tate lub mame. Co mi kupią?

*– No, co synku, wybierz se cóś? Byle niedrogie* – z uśmiechem rzekł ojciec. Zawsze była ta bariera. Wybrołem pukawkę.

Powrót do domu był jakby mniej uciążliwy. Tym bardziej, że za mostem mieszkała ciocia Kasia, która jak co roku czekała na nas z kawą i wspaniałym plackiem z kruszanką.

Były jeszcze i inne pielgrzymki, wspólne poszukiwanie silnych przeżyć, tych dyktowanych głębią wiary, ale też odnajdowaniem w wędrówkach kogoś bliskiego. Może pierwsze drgnienie serca ku wędrującej tuż obok dziewczynie albo ku Bogu? Czasem podejmowanie najważniejszych decyzji w życiu? Ot, dylematy wielu młodych uczniów, maturzystów, studentów i nie tylko ich. Każdy w tej pątniczej wędrówce niósł jakiś bagaż osobistych próśb lub podziękowań.

Pozostały w pamięci pielgrzymki do wielu sanktuariów, z wiekiem dostarczające głębszych duchowych przeżyć. Nie w tym rzecz. Rzecz w tych wartościach, które gdzieś po drodze czasem gubimy, ale też w drodze odnaleźć możemy. Przecież nasze życie to jedna z wielu pielgrzymek. Tylko do jakiego sanktuarium?

**Jan Rosik**

# Transformacje na Łacnowej

**Świetne połączenie lokalnego kolorytu i kultury wysokiej sprawiło, że zdunowskie *Pogranicze Kultur* odwiedzili nie tylko mieszkańcy powiatu krotoszyńskiego, ale również gmin ościennych i innych rejonów Polski.**

18 sierpnia od 15.00 w Zdunach odbywał się finał festiwalu *Pogranicze Kultur*. Na ul. Łacnowej i w jej okolicach królował świat twórczych pasji. W stoiskach prezentowali swoje prace m.in. wystawcy z Kobylina, Krotoszyna, Koźmina, Rozdrażewa. Byli jednak i tacy, którzy przyjechali spoza naszego powiatu, np. z Gniezna czy podtatrzańskiego Poronina.

Przechodniów, zwłaszcza najmłodszych, zachęcano do tworzenia w glinie. – *Robię kielich. Jakoś mi wychodzi, ale wcale nie jest to łatwe* – powiedział nam ośmioletni Michał Miękus ze Zdun, który wspólnie z garncarzem Jackiem Arkuszyńskim tworzył pierwszy w swoim życiu wyrób ceramiczny. Wiele dzieci czekało w kolejce na możliwość wykonania kielicha, talerza czy kubka. Wszystkie prace zostaną wypalone w specjalnym piecu, a potem autorzy odbiorą je w zdunowskim domu kultury.

P.W.PLÓCIENNICZAK

Artyści do końca nadawali swoim rzeźbom ostatnie szlify

W stoiskach prezentowano obrazy wypalone w drewnie czy skomponowane ze skrawków skóry, malarstwo, kompozycje kwiatowe, wyroby z drewna. Jedne prace można było kupić, inne stanowiły tylko element wystawy. – *Każdy może kupić mój obraz, jeśli ma w kieszeni wolne 500 zł* – śmiał się malarz Łukasz Ryba ze Zdun. Kobylinianka Krystyna Nowacka z kolei za żadne skarby nie chciała sprzedać swoich miniatur ze skóry. – *Oczywiście, że mam propozycje, ale moje prace nie są na sprzedaż. Są dla mnie wyjątkowe i nie chcę się z nimi rozstawać* – powiedziała.

P.W.PLÓCIENNICZAK

Jedna z wystaw „na pograniczu" prezentująca wyroby z drewna

Artystyczne życie kwitło nie tylko na ulicy Łacnowej. W pobliskiej kaflarni można było podziwiać efekty pracy dwunastu uczestników pleneru ceramicznego, rzeźbiarzy z Polski i zagranicy.

– *Prezentowane prace są inspirowane życiem, które nieustannie się zmienia, a jego transformacje przybierają różne formy. Każdy z nas wędruje różnymi ścieżkami, a powstałe prace mają sugerować konieczność dalszych poszukiwań, dalszej przemiany w wędrówce w głąb siebie* – stwierdziła uczestniczka pleneru, Agnieszka Lisiak *Skórka* z Ostrowa Wlkp.

Wieczorem na Łacnowej wystąpił Don Vasyl z zespołem. Zaprezentował swoje najbardziej znane utwory, a bawili się nie tylko zdunowianie, ale również mieszkańcy ościennych miejscowości.

**Marcin Szyndrowski**

# Donosiciel kulturalny

KINA

**Krotoszyn** *(Przedwiośnie)*

*Roman Barbarzyńca*, USA, komedia anim., 89', 21 – 23 sierpnia, godz. 10.00 i 17.00

*Big Mike*, USA, komedia muzyczna, 110', 21 – 23 sierpnia, godz. 18.45

*Mroczny rycerz powstaje*, USA, s/f, 165', 21 – 23 sierpnia, godz. 20.45

IMPREZY

**Krotoszyn**
9 września o 19.45 w kościele pw. św. Jana Chrzciciela, w ramach kolejnego festiwalu *Lato organowe w krotoszyńskiej farze* wystąpi jego współorganizator, Tomasz Głuchowski, ur. w 1976 r. w Krotoszynie, pedagog w PSM II st. im. R. Bukowskiego we Wrocławiu oraz wykładowca tamtejszej Akademii Muzycznej.

**Zduny**
25 sierpnia nad stawami w Zdunach odbędzie się impreza *Pożegnanie lata 2012*. W programie m.in. gry i zabawy dla dzieci, regaty kajakarskie oraz zabawa taneczna z zespołem *Jackie Daniels*.

**Sulmierzyce**
26 sierpnia o 14.00 rozpocznie się wycieczka rowerowo-bryczkowa do Studni św. Marcina w podsulmierzyckich lasach. Zbiórka pod domem kultury. Organizatorzy: Towarzystwo Miłośników Ziemi Sulmierzyckiej, Koło Gospodyń Wiejskich oraz Koło Emerytów i Rencistów.

**Rozdrażew**
26 sierpnia o 13.30 rozpoczną się w Dzielicach dożynki gminne. Zabawę umili zespół *Albatros*.

Sulmierzyce

# Dylemat z tablicą pamiątkową

M. POLAK

*Rada ma prawo do podjęcia uchwały w sprawie nadania imienia salce ćwiczeń, nie jest to jednak wymagane*

**Salka treningowa na osiedlu Ciechańskiego w Sulmierzycach prawdopodobnie będzie nosiła imię trenera zapaśników, Waleriana Koniecznego. Jednak *diabeł tkwi w szczegółach* i teraz debata toczy się wokół tego, czy nadanie imienia powinno odbyć się w formie uchwały Rady Miejskiej, czy też nie. Jak się okazuje, każde z tych rozwiązań jest dopuszczalne.**

O pomyśle nadania salce ćwiczeń imienia Waleriana Koniecznego – nieżyjącej już legendy sulmierzyckich zapasów, pisaliśmy przed kilkoma tygodniami. W kuluarach rady miasta temat poruszany był od chwili przerobienia starej kotłowni osiedlowej na salkę, a niedawno powrócił za sprawą radnego Zygmunta Bąka, który złożył w tej sprawie oficjalny wniosek. – *Podejmuję się wykonania tablicy, żeby radni nie myśleli, że będą jakieś dodatkowe koszty* – oznajmił, apelując jednocześnie, by podjęto w tej sprawie stosowną uchwałę.

Jednak radni z burmistrzem Piotrem Kaszkowiakiem na czele nie widzą konieczności ani nawet możliwości, by nadanie salce imienia odbyło się w formie uchwały. Kaszkowiak, jak i przewodnicząca rady Barbara Gremblewska, zapewnili o swej aprobacie, jednak ich zdaniem w kompetencjach rady leży podejmowanie uchwał o nazwach ulic, pomników, placów, rond itp., a nie sal.

Jak przypomina prawnik Krzysztof Raczyński, zgodnie z obowiązującą ustawą o samorządzie gminnym, *do wyłącznej kompetencji rady gminy należy podejmowanie uchwał w sprawach herbu gminy, nazw ulic i placów będących drogami publicznymi lub nazw dróg wewnętrznych w rozumieniu ustawy z dnia 21 marca 1985 r. o drogach publicznych (Dz. U. z 2004 r. Nr 204, poz. 2086, z późn. zm.), a także wznoszenia pomników.* W stosunku do innych obiektów nie ma prawnego wymogu podejmowania uchwały, jednak jest ona dopuszczalna. – *Wynika to z ogólnej zasady domniemania kompetencji rady gminy, zgodnie z którą „do właściwości rady gminy należą wszystkie sprawy pozostające w zakresie działania gminy, o ile ustawy nie stanowią inaczej"* – twierdzi Raczyński. – *Podsumowując, podjęcie przez radę uchwały w tej sprawie byłoby dopuszczalne.* Brak uchwały nie stanowi naruszenia prawa, ponieważ nie jest ona wymagana.

**Maria Polak**

# Śladami żydowskich przodków

Stowarzyszenie *Krotochwile* zrealizuje we wrześniu projekt *Simchat Krotoszyn*, związany z kulturą żydowską.

Pomysłodawcy chcą przypomnieć krotoszynianom, że Żydzi stanowili kiedyś znaczącą społeczność ich miasta.

Podczas dwudniowej imprezy (14 i 15 września), która będzie się odbywała głównie na terenie dawnej dzielnicy żydowskiej (plac po synagodze w rej. ul. Garncarskiej), przewidziano m.in.: warsztaty twórcze dla rodzin z dziećmi, pokazy filmów dokumentalnych i fabularnych, wystawę fotografii autorstwa izraelskich twórców, koncert lokalnego zespołu *Hagada* i grę miejską polegającą na podążaniu śladami krotoszyńskich Żydów.

– *To tylko część atrakcji, które na pewno dojdą do skutku. Jako stowarzyszenie prowadzimy jeszcze w tej chwili rozmowy nad rozszerzeniem programu o kilka punktów* – wyjaśnia Paweł Bajerlein, prezes *Krotochwil.*

Współorganizatorami imprezy są: Ambasada Izraela w Polsce, gmina Krotoszyn, muzeum regionalne, Krotoszyńska Biblioteka Publiczna, Rada Osiedla nr 7 i Zespół Szkół nr 3. *Rzecz Krotoszyńska* objęła ją patronatem medialnym.

**(popi)**

# I przyszło do nich Yad Vashem...

**Kto zna już Instytut Pamięci Męczenników i Bohaterów Holocaustu Yad Vashem na jerozolimskim Wzgórzu Pamięci, lecz był tam z grupą, zwykle pragnie powrotu. Samotnego – aby podążać w dowolnym tempie, zatrzymywać na dłużej w wybranych miejscach i skupiać na nich uwagę bez potrzeby kontrolowania wzrokiem, dokąd przeszła reszta. I nie czuć skrępowania, gdy wilgotnieją oczy...**

Z otoczonego murami Starego Miasta łatwo do Yad Vashem dojechać. Co kilka minut przemierzają tę trasę nowoczesne srebrne tramwaje. Wystarczy kupić za kilka szekli bilet w automacie. Po mniej więcej półgodzinnej jeździe koniec trasy. Do przejścia pozostaje zaledwie kilkaset metrów, tyle że na termometrach blisko 40 stopni w cieniu, więc dobrze byłoby skorzystać z darmowego busa Yad Vashem. Oczekująca na przystanku kobieta sama informuje o bliskim już czasie jego przyjazdu. Pracuje w bibliotece Instytutu. Jest rosyjską Żydówką, która osiedliła się w Izraelu kilkanaście lat temu. Miła rozmowa toczy się trochę po rosyjsku, trochę po polsku. Bibliotekarka wspomina, że ma w Yad Vashem wielu współpracowników przybyłych z Polski, stąd bierna znajomość naszego języka. Sprawnie posługuje się hebrajskim, ale – jak mówi – dość długo się go uczyła i uczy nadal.

Na Wzgórze Pamięci przyjeżdżają liczne grupy z całego Izraela i praktycznie ze wszystkich stron świata. Za wstęp do Yad Vashem nie trzeba płacić. W punkcie informacyjnym można pobrać słuchawki i urządzenie *oprowadzające* głosem. W kilku językach, ale niestety, nie po polsku. Przy eksponatach też brak polskojęzycznych napisów. Czy to bardzo utrudnia zwiedzanie? Raczej nie, choć żal... Nawet jednak słaba znajomość angielskiego i elementarna choćby wiedza o tragicznym losach narodu naszych starszych braci w wierze wystarczają. Yad Vashem bardziej zwiedza się wzrokiem i sercem niż z pomocą jakichkolwiek słów – mówionych czy pisanych...

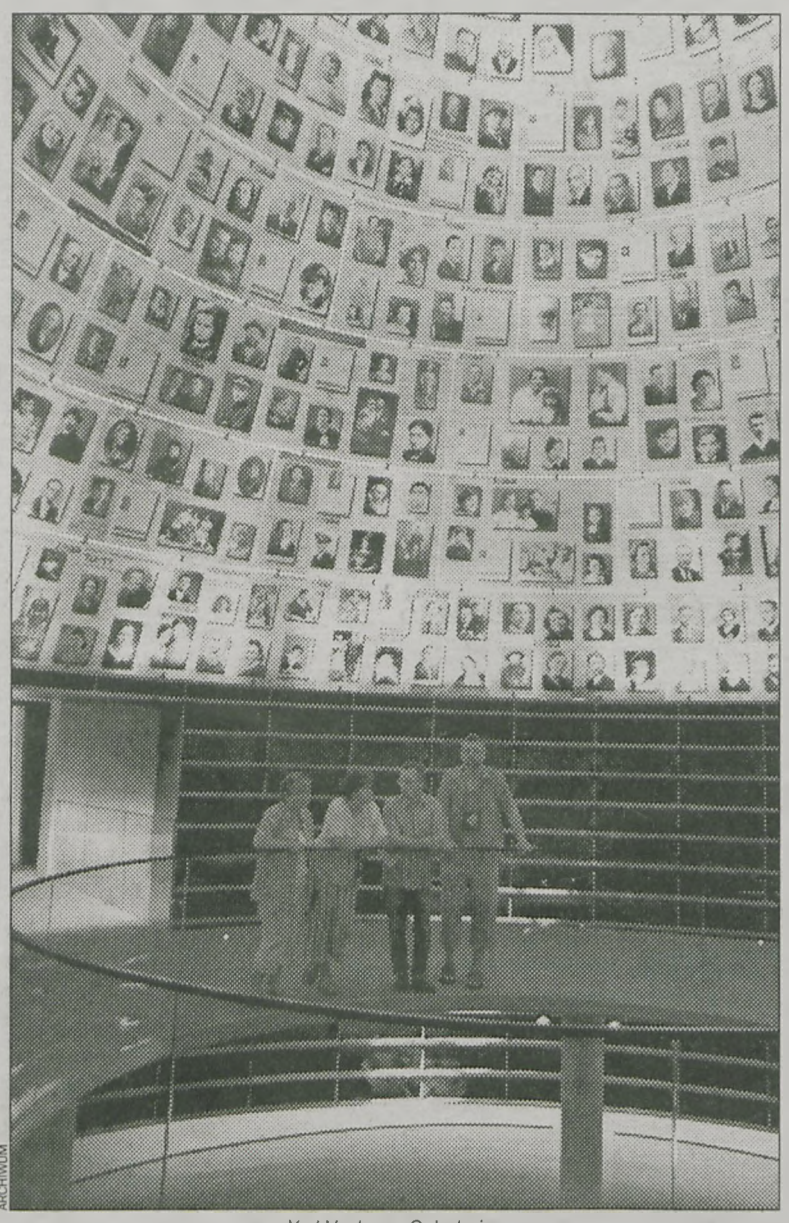

ARCHIWUM

*Yad Vashem. Sala Imion*

Pierwsze kroki w Muzeum Historii Żydów. Ogromna ściana w kształcie ściętego u wierzchołka trójkąta. Na niej coś w rodzaju głęboko przemyślanego i genialnie wręcz zmontowanego filmu – zmieniające się obrazy, pokazujące życie społeczności żydowskich przed II wojną światową, również w Polsce, a może głównie w Polsce. Mapy, miasta, domy, twarze. Okna, a w każdym ludzie. W jednym młoda kobieta szyje na maszynie, w innym gra zespół instrumentalistów, pod kamienicą biegają roześmiane dzieci...

To miejsce, tak jak podczas pierwszego pobytu, wywołuje wzruszenie nie do opanowania, mimo że ścienny film nie ilustruje niezmierzonej tragedii narodu żydowskiego, a najzwyklejszą codzienność. Tylko ta świadomość... – świadomość, co wydarzy się wkrótce, w jak okrutny sposób ten świat zostanie usunięty z powierzchni ziemi, zniknie wypędzony, rozstrzelany, zagazowany... I świadomość towarzyszącego temu niewyobrażalnego człowieczego cierpienia. Ocaleni z Holocaustu, nawet gdy milczą, bo brak im sił na wspominanie, wciąż dźwigają niezasklepiony i zmieniający życie ból, a ten rozciąga się na kolejne pokolenia. Niemal wszystkie rozmowy z poznanymi w Jerozolimie Żydami mogą stanowić tego dowód. Spotkałam też mężczyznę w średnim wieku, który nigdy nie był na Wzgórzu Pamięci i nie zamierza się tam wybrać, twierdząc, iż nie uniósłby emocjonalnego ciśnienia...

***To miejsce wywołuje wzruszenie nie do opanowania, mimo że ścienny film nie ilustruje niezmierzonej tragedii narodu żydowskiego, a najzwyklejszą codzienność.***

Na tle ludzi oglądających ekspozycje Yad Vashem, niekiedy sprawiających wrażenie na tyle obojętnych, że chce się krzyczeć: *To nie jest zwykłe muzeum!*, wyróżnia się szesnastoletni może chłopak – zadumany, skupiony. Wchodzimy na siebie co chwilę. Pod koniec drogi, już blisko wyjścia, w Sali Imion, podchodzi i pyta: *Znasz angielski?* Jakkolwiek nie znam dobrze, potrafię odpowiedzieć na jego pytania, zwłaszcza to o umieszczone na ściennych półkach kartoteki ofiar Holocaustu, i gdy oczekuje potwierdzenia słów: – *Zginęło sześć milionów ludzi, prawda?* Płacze. Płaczemy razem – młodziutki Żyd z Ameryki i niemłoda Polka. Dla tych, którzy odeszli, nic już nie można zrobić. Dla przyszłości – można. Można być razem.

Kochana zaprzyjaźniona Żydówka, Rina Benari, opowiada potem o grupie polskich nauczycieli, którzy przyjechali do Izraela z wycieczką i przez tydzień jakoś nie znaleźli czasu na Yad Vashem. Działająca m.in. w fundacji opiekującej się ofiarami Holocaustu Rina gościła ich w swoim domu pod Jerozolimą na pożegnalnej kolacji. – *I wtedy Yad Vashem przyszło do nich* – wspomina, gdyż celowo zaprosiła także ocaloną kobietę, która opowiedziała o swych traumatycznych przeżyciach. Zapadła wymowna cisza. Przerodziła się w wielogodzinną, poruszającą rozmowę... Dla przyszłości można i trzeba być razem.

**Romana Hyszko**

## Dożynki w Łagiewnikach

Niedawne święto wiejskie posłużyło młodym mieszkankom Łagiewnik do zaprezentowania swoich kreacji. Czasy się zmieniają i dzień plonów staje się także okazją do rewii mody.

## Odpust w Baszkowie

15 sierpnia w kościele parafialnym w Baszkowie odprawiono Mszę św. odpustową. Później jej uczestnicy tradycyjnie udali się do straganów, by kupić swoim dzieciom upominki.

## Półkoloniści w bibliotece

Krotoszyńska Biblioteka Publiczna gościła uczestników półkolonii integracyjnych zorganizowanych przez Centrum Wolontariatu Ziemi Krotoszyńskiej. Tamatyką spotkania była historia, poznawano bowiem życie dawnych Słowian.

## Spotkania z podróżą – Chiny

Gościem ostatniego spotkania w KBP była Agata Kajewska, która opowiadała o swojej wyprawie do Chin. Podróżniczka ukończyła kulturoznawstwo na UJ, później pracowała w Centrum Koordynacyjno-Informacyjnym w Krotoszynie.

## Grębowskie półkolonie

Po raz szósty w Szkole Filialnej w Grębowie odbyły się półkolonie. Program był bardzo bogaty w wyjazdy oraz ciekawe zajęcia na miejscu. Dzieci miały możliwość zapoznania się z pracą strażaków dzięki uprzejmości placówki w Pleszewie.

# Ten film wypromuje Krotoszyn

**Przed dwoma tygodniami pisaliśmy po raz kolejny o – kręconym w Krotoszynie – filmie dokumentalnym *Przesyłka. Die Sendung.* Prace są zaawansowane i wszystko wskazuje na to, że zaplanowana w naszym mieście premiera odbędzie się pod koniec tego lub na początku przyszłego roku.**

ARCHIWUM

*Na planie: Paweł Płócienniczak i Krystyna Tobolska z mężem*

Film opowiada o przyjaźni dwu rodzin – polskiej i niemieckiej – zapoczątkowanej w czasie II wojny światowej i trwającej do dziś. Jego twórcami są uznani poznańscy realizatorzy: Dorota Latour (reżyser) i Jacek Kubiak (producent)

### Krystyna i Artur

Postaciami spinającymi treść *Przesyłki* są Krystyna Tobolska zd. Kozłowicz i Artur Schmidt. Ona (mieszka obecnie w Jarocinie) jest córką mistrza rzeźnickiego Ignacego Kozłowicza, który w czasie okupacji i po wojnie prowadził w Krotoszynie sklep na ul. Farnej. On (mieszka w Rosenheim) jest synem niemieckiego oficera, który w grudniu 1939 r. przypadkowo nocował w mieszkaniu Kozłowiczów.

Oficer Erwin Schmidt zaproponował wówczas przechowanie w swoim domu w Breslau 9-letniej Krystyny. Później wspomagał Polaków jak mógł, więc ci w 1945 r. postanowili odszukać Schmidtów w zrujnowanym Wrocławiu. Znaleźli ich wyniszczonych i zagłodzonych na Dolnym Śląsku i udzielili schronienia w swoim mieszkaniu w Krotoszynie. Obie rodziny korespondują ze sobą do teraz, a podczas stanu wojennego do domu Krystyny przychodziły paczki z żywnością z Niemiec. Dziś – jak można się tego spodziewać – nie żyją już rodzice Krystyny i Artura, a oni sami mają po 80 lat.

### Promocja naszego miasta

To pierwszy przypadek profesjonalnego filmu, którego kanwą są zdarzenia dziejące się niegdyś w samym sercu Krotoszyna. Można śmiało powiedzieć, że będzie to także film z Krotoszynem w tle. Reżyser Dorota Latour wykorzystuje w nim nie tylko oryginalne kadry z niemieckich kronik, ale także stare fotografie, dokumenty, rekwizyty. W filmie zobaczymy też krotoszynian, którzy pamiętają lata okupacji, a także dziennikarzy *Rzeczy*. Już w zeszłym roku nasz tygodnik informował o powstającym utworze i włączył się w poszukiwanie świadków lat wojny.

Krotoszyn dzięki inicjatywie poznańskich twórców stoi przed niezwykłą promocyjną szansą, która nabiera dodatkowego znaczenia. Film może stać się bowiem pierwszym akordem zbliżającego się wielkiego jubileuszu miasta. Ten przypada co prawda w 2015 r., ale biorąc pod uwagę fakt rozpowszechniania utworu w kinach całego kraju, a potem także w telewizji, Krotoszyn może zyskać wyjątkowo dobry klimat wprowadzający do historycznych uroczystości.

### Warto wesprzeć ten film

Film ma być także rozpowszechniany w telewizji niemieckiej, a na krotoszyńską premierę zaproszeni zostaną goście z Niemiec. Zmienia on nieco widzenie spraw polsko-niemieckich, bo po wielu dziesięcioleciach przedstawiania rzeczywistych okrucieństw, których ofiarą padali Polacy, pokazuje ludzką przyzwoitość. Na przekór ponurym latom okupacji, na przekór nieopisanemu bestialstwu wciągającemu w swoje tryby zwykłych ludzi.

Dorota Latour i Jacek Kubiak do *Przesyłki* nie podchodzą tak, jak do każdego tworzonego przez siebie filmu. Widzą go w kategoriach zjawiska o charakterze miejskim, krotoszyńskim, czego dowodem jest włączenie do niego wielu wątków pobocznych. O swoim przedsięwzięciu opowiedzieli już burmistrzowi Julianowi Joksiowi, wybierają się do starosty Leszka Kulki i do innych instytucji oraz wiodących przedsiębiorstw.

Wydłużenie filmu, a przez to wzbogacenie jego treści, uszczupliły nieco realizacyjny budżet. Twórcy poszukują więc końcowego wsparcia ze strony krotoszynian. A ci z pewnością nie pozostaną obojętni wobec faktu rozpowszechnienia na ekranach ich miasta i to nie tylko w Polsce.

***Janusz Urbaniak***

**Dorota Latour** jest absolwentką UAM i Państwowej Wyższej Szkoły Teatralnej w Krakowie. Reżyserowała sztuki w teatrach Poznania i Krakowa. Scenarzystka i reżyser kilkunastu filmów dokumentalnych dla TVP 1 i TVP 2. Zrealizowane przez nią *Milenium Polski* (2006) otrzymało nagrodę na festiwalu filmów o tematyce regionalnej w Niepokalanowie, a wyróżnione na Festiwalu Polonijnym w Częstochowie *Perskie requiem* (2007) reprezentowało Polskę na festiwalu filmowym w Teheranie.

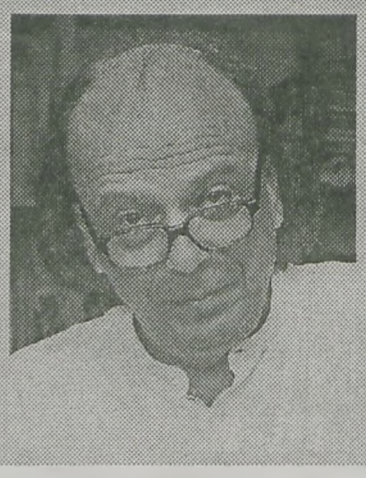

**Jacek Kubiak** jest polonistą (UAM), dziennikarzem i dokumentalistą, był opozycjonistą w PRL. W swoich filmach podejmuje tematy polsko-niemieckie. Współrealizowany przez niego dokument o deportacjach Polaków *Jasnowłosa prowincja* (Polska, Niemcy 2010) otrzymał Polsko-Niemiecką Nagrodę Dziennikarską. Interesuje się historią Wielkopolski. Jest autorem filmu *Wypędzeni 1939* (2008), a także trzyodcinkowego dokumentu o ks. Piotrze Wawrzyniaku (*Król czynu*, 2010).

*Recenzja*

# Feniks początek

Przyznaję, że *Feniks* od samego początku wzbudzał we mnie negatywne odczucia. Zawsze staram się nie oceniać książki po okładce, ale kiedy zobaczyłam na niej sztuczne płomienie i mocno zmodyfikowaną przez program graficzny twarz kobiety, miałam wrażenie, że także wewnątrz wszystko będzie przekolorowane i nadmuchane jak ten balon, który ma za chwilę pęknąć. Zniechęciła mnie też ikona *Radwana*, wydawcy książki, który kojarzy mi się z niezbyt górnolotną literaturą. I nic dziwnego, skoro *Radwan*, jak sam chlubi się na swojej stronie, publikuje wszystko: *Napisałeś książkę, ale nikt nie chce jej wydać? My wydamy na pewno! (...) dajemy szansę każdemu autorowi.*

Czytając książkę, miałam wrażenie, że Karolina Wojda sama nie wiedziała, o czym tak naprawdę chce napisać. Wszystko tu pogmatwane. Mamy romans, sensację, przygodę, dramat, thriller, fantastykę, kompletny *kogel mogel*, który po kilkudziesięciu stronach staje się ciężkostrawny. Gdyby jeszcze cały ten gatunkowy mix został zachowany w jakiś logicznych ramach, mógłby być czymś jadalnym. Książka jest całkowicie nieracjonalna i nie mam tu na myśli wątków fantastycznych, lecz zachowanie głównych bohaterów. Są do bólu infantylni, a nastoletnia Anastacia to emocjonalna bomba. Trudno tu naprawdę o zwykłą, normalną konwersację z jej udziałem. Bohaterka na zmianę nienawidzi i kocha; jest pełna agresji, by za moment stać się oazą spokoju. Wisienką na torcie jest jej nieudana próba samobójcza, która z niewiadomych przyczyn obeszła się bez pomocy lekarza.

Cały ten nielogiczny obraz dopełniają przyjaciele głównej bohaterki, dla których posiadanie magicznych mocy to chleb powszedni. W książce brakuje naturalnych ludzkich odruchów. Autorka częstuje nas za to sceną, w której bohaterowie zamykają się w szkolnej toalecie, gdzie nagle opowiadają nawzajem o swoich nadprzyrodzonych zdolnościach.

Gdy dowiadują się, że są czarodziejami (ich moc była do tej pory uśpiona), nie wydają się być specjalnie zaskoczeni. Tradycyjnie ich przeciwieństwem jest Anastacia, którą wręcz rozsadzają emocje. Znowu mamy pełno krzyku i miotania się bez żadnego sensu w nienaturalnym gniewie.

Książka jest na tyle infantylna i nielogiczna, że staje się groteskowa. Nie ma nic złego w grotesce, ale pod warunkiem, że została użyta celowo i niesie z sobą jakieś przesłanie. Gombrowicz w *Ferdydurce* za pomocą groteski skrytykował społeczny zwyczaj usadzania ludzi w formach. I (ukłon dla mistrza) wyszło mu to rewelacyjnie. Sytuacja wygląda gorzej, gdy autor próbuje napisać powieść pełną powagi i patosu, a w efekcie wychodzi mu coś tak zniekształconego i nierealnego, że aż groteskowego.

A w tym przypadku, niestety, tak jest.

***Agnieszka Marciniak***

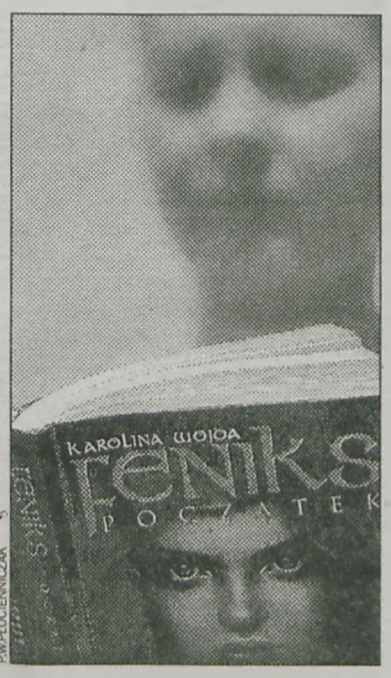


P.W.PŁÓCIENNICZAK

*Karolina Wojda, „Początek", RADWAN Wydawnictwo Literackie i Naukowe, Tolkmicko 2012.*

# APTEKI

## KROTOSZYN

Dyżur pełnią: apteka *Pod Wagą* (ul. Kościuszki 8, tel. 62 725 24 14) – do 23 sierpnia; apteka *Słoneczna* (ul. Kościuszki 3, tel. 62 725 36 89) od 24 do 30 sierpnia.

## KOBYLIN

*Pod Orłem*, ul. Wolności 7 (548 24 12), 8.30 – 13.00, 14.00 – 17.00, sob. 10.00 – 13.00.

## KOŹMIN WLKP.

Apteka, ul. Stary Rynek 1 (721 61 32), 8.00 – 18.00, sob. 8.00 – 13.00, *Zamkowa*, ul. Krotoszyńska 6 (721 65 24), 8.00 – 20.00, sob. 8.00 – 13.00, *Esculap*, ul. Jana Pawła II 17 (721 93 82), pn. – pt. 8.00 – 19.00, sob. 8.00 – 13.00.

## ORPISZEW

*Przy Stawnej*, ul. Stawna 1 (721 28 54), pn. – pt. 8.00 – 17.00, sob. 8.00 – 12.30.

## ROZDRAŻEW

*Prima*, ul. Krotoszyńska 9 (722 12 94), pon. – pt. 7.30 – 16.30, sob. 8.00 – 13.00.

## SULMIERZYCE

*Sulmierzycka*, ul. Krótka 1 (722 32 24), pn. – pt. 8.00 – 18.00, sob. 11.00 – 13.00.

## ZDUNY

*Alifarm*, Rynek 19 (721 57 28), 8.00 – 18.30, sob. 9.00 – 13.00.

# HOROSKOP

**BARAN (21III – 20IV)**
Będziesz mieć teraz więcej energii. Jeśli dobrze ją wykorzystasz, możesz osiągnąć spore sukcesy w pracy, a także w życiu prywatnym.

**BYK (21 IV – 21V)**
W najbliższych dniach nie zabraknie Ci pracy. Twoje myśli będą skupione wokół spraw materialnych i zawodowych.

**BLIŹNIĘTA (22V – 21VI)**
Wtorek będzie dla Ciebie pełen zaległych obowiązków, ale Twoja sprawna organizacja pomoże Ci wszystko uporządkować i znaleźć chwilę relaksu.

**RAK (22VI – 22VII)**
Będzie Ci trudno zmobilizować się do pracy i wykonywania codziennych obowiązków. Jednak Twoja solidna praca na pewno zaowocuje.

**LEW (23VII – 22VIII)**
Energiczne zachowanie będzie Ci towarzyszyć zarówno w domu, jak i w pracy. Może też zaowocuje to działaniami społecznymi.

**PANNA (23VIII – 22IX)**
W najbliższym czasie nie wprowadzaj żadnych nowości w sprawach zawodowych, ponieważ może się to skończyć niekorzystnie.

**WAGA (23IX – 22X)**
W pracy nastąpi stagnacja. Teraz skup się na utrwalaniu tego, co udało Ci się osiągnąć. W sprawach prywatnych nastąpi ożywienie.

**SKORPION (23X – 22XI)**
W najbliższych dniach spędzisz czas z bliską osobą. Będziesz mieć czas dla siebie. W pracy docenią Cię za Twoje zaangażowanie.

**STRZELEC (23XI – 21XII)**
W najbliższym czasie Twoja uwaga nieco osłabnie. Będziesz mieć kłopot z porozumieniem z bliskimi, dlatego ważna będzie szczera rozmowa.

**KOZIOROŻEC (22XII – 20I)**
Wiele spraw zgromadzi się na Twoich barkach, przez co możesz mieć skłonności do wywoływania konfliktów.

**WODNIK (21I – 20II)**
Twój organizm może być wyczerpany. Odłóż na kilka dni wysiłek fizyczny i zadbaj o swoje cenne zdrowie.

**RYBY (21II – 20III)**
Przed Tobą nowe wyzwania, ale i sporo obowiązków, dlatego skup się teraz na organizacji własnej pracy i spraw, które masz do załatwienia.

# KRZYŻÓWKA ZE SMAKIEM

Nagrody za prawidłowe rozwiązanie krzyżówki z wydania nr 33 (MARGINES) wylosowaliśmy dla Łucji Krawczuk z Krotoszyna. Dziś hasło składa się z siedmiu liter. Na rozwiązania czekamy do 24 sierpnia.

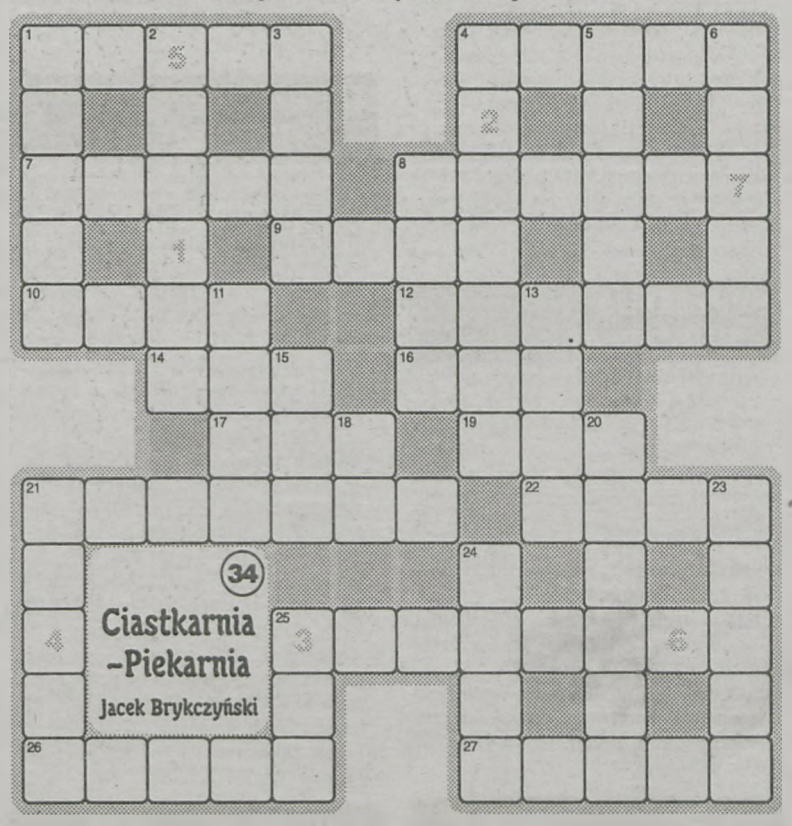


**POZIOMO:** 1. Na śnieg. 4. Monstrum. 7. Marzenie filmowców. 8. Fałsz. 9. Gatunek tapira. 10. Zła w wojsku (wspak). 12. Ożenił się z wdową po Kennedym. 14. Pies arlekin. 16. Krotoszyński dom kultury w skrócie. 17. Np. DNA. 19. 10 razy 10. 21. Biblioteczny spis. 22. Popularne psie imię. 25. Łatwo wpada w popłoch. 26. Wynalazca dynamitu. 27. Larum.

**PIONOWO:** 1. Sucha w czasie suszy. 2. Ilość wydrukowanych egzemplarzy. 3. Kawior jesiotra. 4. Cienka, sucha kiełbasa. 5. Imię de Funesa. 6. Pokaz filmu. 8. Obwódka. 11. Uchatka. 13. Notarialne dokumenty. 15. Zachwyca kibica. 18. W gamie. 20. Objaw, symptom. 21. Komik na arenie. 23. Nie osobno. 24. Płatnica stolarza. 25. Wincenty, poeta i geograf.

# Ożeń się z Rzeczą!

**Spędzasz wieczory samotnie przy telewizorze i czasami masz ochotę upić się lub zwariować z rozpaczy? Nie rób tego! Z nami znajdziesz tę jedyną, tego jedynego. Nikt ze znajomych się nie dowie, że szukasz dziewczyny, chłopaka, żony lub męża.**

## OFERTY

**Jestem wdową, bezdzietną.** Pragnę poznać miłego pana do lat 70-ciu, może mieć więcej. Mój numer kontaktowy: 692 572 656. **(1 – nr 8)**

**Szukam kobiety do 50 lat,** cel stały związek. Żebyśmy byli razem w zdrowiu i chorobie. Tel. 723 541 692. **(1 – nr 10)**

**Sympatyczny,** przystojny kawaler, bez nałogów. Wzrost 176 cm. Mieszkam na wsi. Poznam szczupłą, spokojną pannę do 35 lat. Cel: stały związek. Tel: 666 303 213. **(3 – nr 10)**

**Sympatyczny, inteligentny 30-latek** pozna zadbaną, szczupłą Panią do lat 32, w celu stałego związku opartego na szacunku i wzajemnym zaufaniu. Pani może mieć dziecko. Tel: 669 792 058. **(1- nr 11)**

**Poznam Panią do lat 60 lat,** uczciwą, ładną, szczupłą i z temperamentem. **(1 – 14)**

**62-letni rencista po rozwodzie,** niezależny, bez nałogów, lubiący wycieczki rowerowe, sport i kulturystykę pozna miłą panią do lat 60-ciu bez nałogów. Tylko poważne oferty. **(1 – 15)**

**Miły, sympatyczny,** uroczy i wysoki 29-letni mężczyzna bez nałogów szuka dziewczyny, która myśli poważnie o życiu. Cel: stały związek. Tel: 881 224 138. **(1 – 19)**

**Wdowa po 60-tce** pozna Pana bez nałogów do lat 67 (najlepiej wdowca). Cel: przyjaźń, kontakt telefoniczny pod numerem 514463917. **(1 – 26)**

**Poznam Panią** w wieku od 35 do 50 lat w celu towarzyskim. Możliwość stałego związku. O kontakt proszę pod numerem 664255430 (odbieram telefony oraz sms) albo w redakcji *Rzeczy Krotoszyńskiej*. **(2 – 26)**

**Całe szczęście to wątek, miłości początek.** Kobiety takiej szukam, która czule będzie okazywała, że jej na mnie zależy. Pan, 56 lat, wolny, miły, opiekuńczy, zadbany, finansowo niezależny, niebrzydki, pozna wolną, miłą, zadbaną panią. SMS na numer 518 – 644 – 235. **(1 – 28)**

**Wolny 40-latek** pozna szczupłą, szczerą i uczciwą kobietę z Krotoszyna w wieku 32-36 lat. Najlepiej pannę. Tel: 889 – 564 – 575 **(1 – 32)**

# Dzień dobry, TO JA!

**Zdjęcia dzieci urodzonych w krotoszyńskim szpitalu. Rodziców, którzy chcą mieć pamiątkową fotografię, zapraszamy do redakcji po odbiór. Pierwszy egzemplarz wydrukowanego zdjęcia jest bezpłatny.**

Fot. P.W. Płócienniczak.

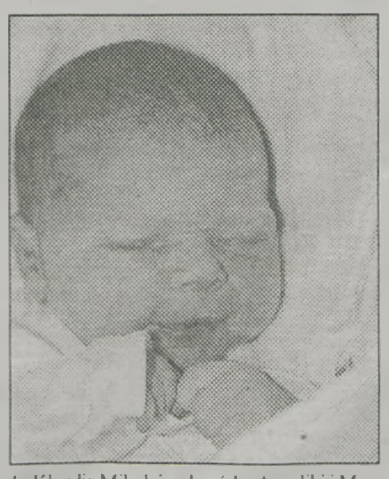

1. Klaudia Mikołajczak, córka Angeliki i Marcina z Rzemiechowa, ur. 17 sierpnia, waga – 3,50 kg, dł. –.

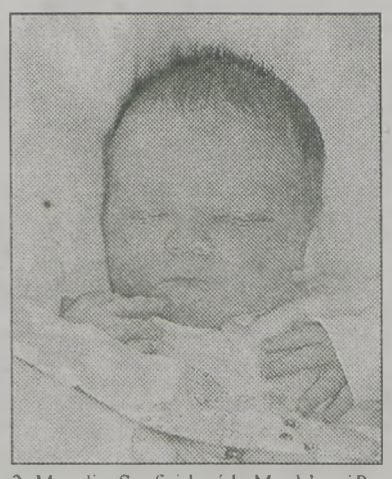

2. Marcelina Serafiniak, córka Magdaleny i Patryka z Krotoszyna, ur. 14 sierpnia, waga – 3,590 kg, dł. – 56 cm.

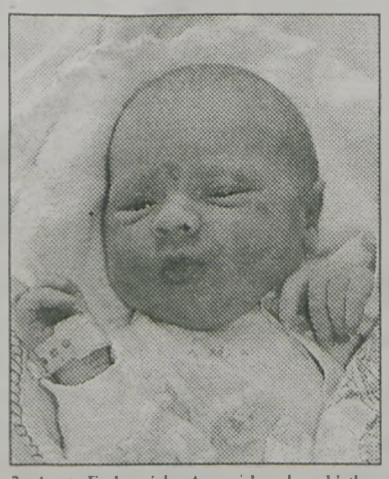

3. Agata Frala, córka Anny i Leszka z Ustkowa, ur. 13 sierpnia, dł. – 55 cm.

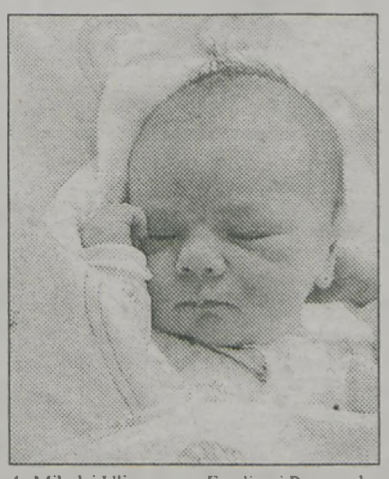

4. Mikołaj Uliczny, syn Eweliny i Przemysława z Sulmierzyc, ur. 14 sierpnia, waga – 3,670 kg, dł. – 57 cm.

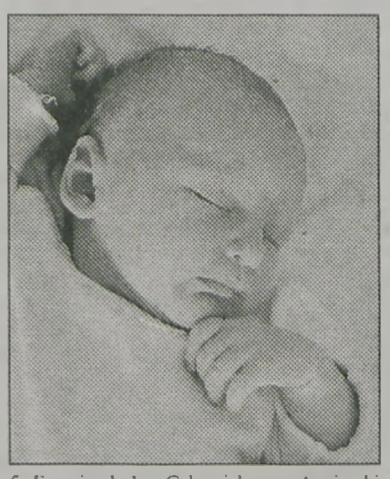

5. Franciszek Jan Gabrysiak, syn Agnieszki i Mirosława z Krotoszyna, ur. 13 sierpnia, waga – 4,160 kg, dł. – 58.

## SPRZEDAM – AGD, RTV, KOMPUTER

- Drukarkę LaserJet 1300 oraz dwie drukarki LaserJet 4000 (na naprawy). Tel. 62 725 33 54.
- Komputer Intel 3.3 GHz; pamięć 1024 MB; dysk s-ata 160 GB; napęd DVD; czytnik kart; muzyka; sieć; USB; oryginalny Windows XP prof., nowa myszka; monitor LCD 19 cali. Cena 620 zł. Tel. 505 336 266.
- Komputer Intel 2.0 GHz; pamięć 512 MB; dysk 80 GB; st. dyskietek; napęd CD; muzyka; sieć; USB; nowa myszka; monitor LCD 19 cali. Cena 490 zł. Tel. 505 336 266.
- Komputer Intel 600 MHz; pamięć 384 MB; dysk 8 GB; st. dyskietek; napęd CD; muzyka; sieć; USB. Cena 90 zł. Sprawny, cichy, maszyna do pisania. Tel. 505 336 266.

## SPRZEDAM – BUDOWLANE

- **Firma Remek Orpiszew poleca eurofalę (eternit) – 26,90 zł/szt., cement „350" – 400 zł tona oraz stal z rozbiórki – rury. Tel. 62 721 28 34**
- Kruszywo budowlane z rozbiórki, przekruszone na frakcje 0-63 mm na utwardzenie placów, dróg, itp. Cena 19 zł/t. Tel. 603 748 169, 62 725 71 29.
- **Styropian 20 m 3., różne wymiary, cena 38 zł/m3. Tel. 602 751 320.**
- Tarcica, sosna, świerk, dąb – grubość 6 cm, ilość 5 m sześ., 5 kubików. Tel. 62 725 35 76, po 20.
- Sprzedam używane drzwi wewnętrzne z litego drewna jesionowego, przeszklone czterema szybami, rozm. 200 x 80. Tel. 661 623 334.

## SPRZEDAM – MEBLE

- Stół konferencyjny + 8 krzeseł (kolor olcha). Tel. 62 725 33 54.
- Zestaw mebli (drewno), bufet, witryna, stół rozkładany, 6 krzeseł cena 1300 zł. Tel. 609 579 824 lub 62 722 64 39

## SPRZEDAM – ODZIEŻ

- Sortowana odzież używana 12 zł kg., do uzgodnienia. Tel. 62 722 65 79, 601 317 195.

## SPRZEDAM – ROLNICZE

- Firma REMEK Orpiszew poleca: jęczmień paszowy luzem – 820 zł/t. Tel. 62 721 28 34
- Kombajn Anna, sieczkarnia do kukurydzy 1-rzędowa, baloty wysłodków, żyto ozime, pszennica ozima, pszenżyto, jęczmień ozimy, cielak, byczek biały. Tel. 62 722 41 19.
- Nasiona gorczycy kwalifikat C/1 oraz ziarno jęczmienia jarego i pszenicy ozimej. Włosik, Nowa Wieś. Tel. 62 722 19 14
- Pszenżyto odmiany Borowo, tegoroczne. Tel. 62 734 32 86.
- Pług 3-skibowy, gruber, agregat, AMAZONE D 7, prasa Nimka. Tel. 781 213 844.
- Siewnik AMAZONE D7 3m, pług OWERUM 4 skiby, brona talerzowa 2,5m, śrutownik ssąco-tłoczący, dmuchawa do zboża, agregat uprawowy 3m. Tel. 62 722 49 57 lub 600 356236
- Sieczkarnię do kukurydzy 1-rajkową na ciągnik. Tel. 724 490 517
- Usuwacz obornika typu Lubin, przekładnie, silnik i koła, TANIO. Tel. 506 918 501
- Żyto, zboże, owies. Tel. 883 090 556.

## SPRZEDAM – ZWIERZAKI

- Byczki HF mięsny. Tel. 660 978 217.
- Cielaki kolory, mięsne również jałóweczki. Tel. 607 503 523
- Cielaka byczka, przetrząsarkę do siana. Tel. 667 884 028
- Jałowka cielna termin wycielenie, 15.09.2012, pług 3-skibowy, kultywator. Tel. 601 782 230.
- Jałówka cielna, termin wycielenia 15 wrzesień. Tel. 601 782 230.
- Jałówka cielna, termin wycielenia 15.09.2012 r. Tel. 601 782 230.
- Jałówka cielna hodowlana HF/SM, termin wycielenia 19.09.2012 r. Tel. 609 512 527.
- Jałówkę wysokocielną. Tel. 695 693 248
- Jałówka cielna, termin wycielenia 26.09.2012 r. Tel. 721 079 330.
- Koguty wiejskie. Tel. 669 104 697. RK 34
- Kozę mleczną, kolczykowaną. Tel. 62 722 19 14
- Kurki młode, zaszczepione. Kaczki: pekin, dworka, mulard-gęsiokaczka, gęsi. Chwaliszew, ul. Zdunowska 45. Tel. 693 085 754 lub 661 226 282, po godz. 15.00
- Loszki zaprosione. Tel. 667 919 513
- Prosięte. Tel. 531 775 332.

## SPRZEDAM – MOTO

- Citroen Xsara Picasso, 2000 HDI, rok 2003, stan idealny. Tel. 693 462 850
- Fiat 126 p.,rok produkcji 1990, cena 3900, odnowiony, oryginalny lakier. Tel. 791 006 678.
- Ford Transit 100, 2,5 D, rok prod. 1994, ON. Tel. Tel. 667 578 880.
- Podnośnik samochodowy do 2,5 tony, technicznie sprawny lub wydzierżawię z warsztatem. Tel. 522 934 468.
- Opel Corsa C, rok produkcji 2002, przebieg 88 tys., 3 drzwiowy, pojemność 1000, klimatyzacja, ABS, kolor niebieski, wspomaganie, stan bdb. Tel. 661 887 167.
- **Opel Zafira, 2,0 DTI, 101 KM, rok prod. 2002, kolor granatowy, przebieg 187000 km (gwarantowany), klimatyzacja, centralny zamek z pilotem, zarejestrowany, pierwszy właściciel, cena 13900 zł. Tel. 606 790 165**
- Reno Clio 2, 2005 rok, 3-drzwiowy, 1,2 benzyna+gaz sekwencja, elektryczne szyby i lusterka, ABS, klimatyzacja, 4 poduszki, nowe opony, 2 kluczyki, świeżo sprowadzony z Niemiec, cena 8900 plus opłaty, możliwość wzięcia auta w rozliczeniu. Tel. 603 074 913
- Reno Clio 3, 2007 rok, 5-drzwiowy, 1,5 disel, elektryczne szyby i lusterka, ABS, poduszki, klimatyzacja, radio CB, tempomat, komputer pokładowy, świeżo sprowadzony, opłacona akcyza, recykling, wystawiam fakturę, lekko uszkodzony, możliwość wzięcia auta w rozliczeniu, cena 14900 zł. Tel. 603 074 913
- Renault Megane, rocznik 1996, pojemność 1,6, kolor niebieski, gaz, stan bdb., cena do uzgodnienia. Tel. 667 193 685
- Renault Trafic, 1996 rok, 2,1 D, wspomaganie, brak przeglądu, blaszak, niski, krótki. Tel. 609 326 194
- Mitshubishi Canter 35, 2,5 D, ON, rok produkcji 1996. Tel. 667 578 880.
- Seat Ibiza, rok prod. 98, 120 tys., 3 drzwiowy, wspomaganie, centralny zamek, ABS, alum felgi., stan bdb. Tel. 62 721 32 65.
- Toyota rav4, 2003 rok, kolor srebrny, wspomaganie, centralny zamek, 2000 poj. D4D, klimatyzacja. Tel. 603 506 753
- VW T4 multivan, 1993 rok kolor zielony metalik, 1,9 disel, centralny zamek, wspomaganie, elektryczne szyby i lusterka, możliwość zamiany. Tel. 603 506 753
- VW Transporter 1,9, rok prod. 1994, ON. Tel. 667 578 880.

## SPRZEDAM – RÓŻNE

- 2 kaloryfery na prąd. Tel. 62 725 33 54, do godz. 16.00
- Drewno opałowe i do rozpałki suche. Tel. 667 961 959
- **Firma Remek poleca: węgiel (orzech, groszek, kostka) i miały węglowe z kopalni Wujek i Wieczorek oraz drewno opałowe. Promocja: węgiel brunatny – 260 zł/t, węgiel orzech (import) – 634 zł/t, drewno opałowe – 1,6mp – 140 zł. Tel. 62 721 28 34**
- Kufer drewniany, szczelny, z pokrywą ze skoblami na kłódki, szpuntowany, wymiary: 138x74 cm, wys. 90 cm. Tel. 62 722 71 42, do godz. 16.00
- Krajzega, silnik 2,5 KW. Tel. 662 574 244.
- **PH „Kowal" poleca węgiel (orzech, groszek, kostka), miały węglowe, węgiel z importu, węgiel brunatny, Flot, drewno opałowe, pasze koncentraty, śruta rzepakowa, sojowa, otręby, pszenmix, cement, wapno. Benice, ul. Krotoszyńska 9, dowóz do Klienta gratis. Tel. 693 462 850**
- Spawarka 250 A, 3 fazowa. Elektroda fi 2-5 mm. Imadło 150 mm. Obrotowo-kątowe – nowe. Pręty automatówka fi 5-32 mm. Stal kątowa, profilowa, rurowa, 4 tony. Tel. 62 725 35 76, po 20.
- Używane rowerki dziecięce, 40 zł, góral dziecięcy, 80 zł. Tel. 885 643 095
- **Najwyższej jakości węgiel wyłącznie z polskich kopalni, kostka, orzech, eko – groszek, groszek, miał wysoko kaloryczny, pasze, koncentraty firmy Provimi-Bieganów, otręby, śruty rzepakowe, sojowe, atrakcyjne ceny, dowóz do Klienta gratis. Wachowiak Bożacin. Tel. 62 722 57 60 lub 606 688 116**

## KUPIĘ – RÓŻNE

- Antyki, starocie: skup, sprzedaż, renowacja. Lidia Janecka, Jarocin, ul. Wodna 6. Tel. 062 505 20 10 (sklep). 500 086 800. Adres piotrantyki@op.pl

## NIERUCHOMOŚCI – DAM W NAJEM

- Lokale, 70 i 65 m kw., Rynek na biura, bank, sklep. Tel. 605 458 886 lub 781 521 091
- Lokal, 42 m kw., Rynek, na biura, bank, sklep. Tel. 605 458 886 lub 781 521 091
- Lokal, 85 m kw., na biuro lub usługi, ul. Kołłątaja obok Urzędu Miasta. Tel. 531 531 439
- Lokal w centrum Krotoszyna, ok. 40 m2, na działalność handlową lub biura. Tel. 501 573 464.
- Lokal, 15-25 m kw., na biuro lub usługi, ul. Rawicka 1 obok Sądu. Tel. 605 094 527 **Lokal 30 m kw., działalność handlowa, biuro, Krotoszyn ul. Studzienna. Tel. 660 061 141**
- Lokal w centrum Krotoszyna o pow. 50 m kw. Tel. 792 405 849, 793 794 822.
- Ładne mieszkanie w bloku 47 m kw – 2P+K+Ł+balkon, os. Korczaka, wyposażone lub nie. Tel. 880 305 117.
- Ładne mieszkanie, 62,9 m kw., 3P+K+Ł+balkon, wysoki standard, na podłogach panele, w łazience na ścianach i podłodze płytki ceramiczne, kabina natryskowa, umywalka itp.
- Mieszkanie 67 m kw., w nowym budynku, wysoki standard. C.O. Tel. 62 722 65 79, 601 317 195.
- Mieszkanie weWrocławiu, kawalerka umeblowana. Tel. 71 326 91 23
- Pomieszczenie o pow. 32 m kw. sklep lub inną działalność gospodarczą, po remoncie, Kobylin – Rynek. Tel. 604 806 843

## NIERUCHOMOŚCI – SPRZEDAM

- Budynek gospodarczy, 300 m kw., na działce 1083 m kw., na działalność gospodarczą (magazyny, warsztat), 3 km od Krotoszyna, przy drodze powiatowej, cena 110.000 zł. Tel. 668 425 076
- Dom 110 m kw., (parter 3P+K+Ł z WC + spiżarnia), piętro 2P, 50 m kw. + strych do zagospodarowania, C.O. na paliwo stałe + gaz, budynek gospodarczy, działka o pow. 789 m kw., Krotoszyn, ul. Staszica. Tel. 609 579 824 lub 62 722 64 39
- Dom duży – pilnie- TANIO. Tel. 726 083 706
- Dom jednorodzinny, 200 m, działka 500 m kw., okazyjna cena. Tel. 604 277 948
- **Dom w Gorzupi – ładnie położony, piętrowy, wysoko podpiwniczony (100 m bez piwnic), kanalizacja sanitarna, piec miałowo-węglowy, ciepła woda non stop z przepływowego pogrzewacza, działka 2100 m, garaż, budynek gospodarczy. W pobliżu dwa sklepy, naprzeciw przystanek MZK. Cena do uzgodnienia. Tel. 609 192 066.**
- Dom, wszystkie media, możliwość zamieszkania dówch rodzin. Tel. 505 133 456.
- Działki budowlane w Konarzewie (przed torami) o pow. 1400 m kw., lub mniejsze, media. Tel. 792 405 849, 793 794 822.
- Działka budowlana o pow. 21200 m kw., Nowa Obra, przy granicy z Koźminem, przy ogródkach działkowych. Tel. 600 237 910.
- Działkę o powierzchni 340 m kw. na której znajduje się budynek mieszkalno-gospodarczy w stanie surowym oraz dwa garaże przy ulicy 23 stycznia w Krotoszynie. Szczegółowe informacje pod nr tel. 62 725 33 10
- Działka budowlana, 1049 m kw., pozwolenie na budowę, media, Krotoszyn, okolice Kopieczek. Tel. 515 327 227
- Działka budowlana, 930 m kw., wszystkie media, Krotoszyn, ul. Złota. Tel. 601 071 614
- Działki budowlane, warunki zabudowy, Krotoszyn, ul. Pszenna. Tel. 781 877 027 lub 62 725 42 44
- Działki o pow. 1546 m kw. i 1784 m kw., ul. Świętokrzyska, cena 85zł m kw. Tel. 785 548 344
- Działki budowlane ok. 1100 m kw. w Baszkowie z warunkami zabudowy. Tel. 501 176 206 po godzinie 15:00
- Działka o pow. 1400 m kw. i magazyn o po. 200 m kw., k.Krotoszyna. Tel. 536 344 994.
- **Działka budowlana w Krotoszynie i w Starkówcu. Tel. 667 961 959**
- Działki budowlane, 1000 m kw., i 980 m kw.,Krotoszyn, ul. Konarzewska, za numerem 17. Tel. 661 608 197 lub 691 538 242
- Działka w pięknej okolicy w sąsiedztwie lasu, Chachalnia, 4 km od Krotoszyna, 4 km od Zdun. Wielkość do uzgodnienia, dobry dojazd i sąsiedztwo, dogodne warunki. Tel. 609 326 194
- Działka budowlana w Krotoszynie, ul. Rawicka, z warunkami zabudowy. Tel. 669 925 434
- Działka budowlana, 1000 m kw., w Jasnym Polu z warunkami zabudowy. Tel. 728 804 702
- Działka budowlana, 1200 m kw., Chachalnia, przy drodze, blisko lasu. Tel. 604 316 969
- Jeden hektar, plus staw, możliwość zabudowy lub podziału na działki, Chachalnia. Tel. 500 603 607
- **Mieszkanie w Zdunach, 66 m kw. Tel. 508 397 401**
- Mieszkanie w bloku (bez pośredników), 39 m kw., IV.p, 2P+K+Ł+balkon, os. Sikorskiego. Tel. 604 239 510
- Mieszkanie własnościowe w centrum Krotoszyna, 54 m kw., 2P+K+Ł, niski czynsz, b.ciepłe, ogródek, sprzedam lub wynajmę. Tel. 602 593 128.
- Mieszkanie własnościowe w bloku, 61,40 m kw., 3P+K+Ł+WC, os. Dąbrowskiego w Krotoszynie. Tel. 698 578 476
- Mieszkanie własnościowe w bloku, sprzedam lub zamienię z dopłatą, 61,4 m kw., os. Korczaka, na parterze, na kawalerkę parter lub I piętro (niski czynsz) Tel. 607 867 067
- Mieszkanie w Zdunach, 3P+K+Ł, 47 m kw., IIIp, z garażem. Tel. 605 765 448.
- Lokal handlowy 52 m kw., w Koźminie Wlkp. Przy Rynku, niewielkie zaplecze biurowe, WC, CO. Tel. 605 735 536 lub 721 67 49.
- Sprzedam lub wynajmę działkę w centrum Krotoszyna. Tel. 692 109 126 lub 608 010 485.

## PRACA – DAM

- **Avon – dodatkowa praca dla każdego, bez ograniczeń wiekowych, zadzwoń lub wyślij wiadomość, oddzwonię, TERAZ SUPER PREZENTY. Tel. 695 664 446.**
- MARIZA-dodatkowa praca dla każdego, zadzwoń lub wyślij wiadomość, oddzwonię, wpisowe gratis. Prezenty i niespodzianki. Tel. 508 511 214
- Przyjmę do pracy na stanowisko kierowca-sprzedawca, prawo jazdy Kat. B, znajomość branży rolniczej, mile widziane doświadczenie w handlu. Tel. 606 688 116

## USŁUGI – BUDOWLANE

- **Budowa domów od A do Z. Tel. 698 273 680**
- Ciesielskie, dekarskie, adaptacja poddaszy, montaż podbitki dachowej, cyklinowanie, montaż podłóg, oraz remonty budynku. Konkurencyjne ceny. Tel. 502 258 107 lub 62 722 86 95 Tynki gipsowe i cementowo-wapienne wykonam maszynowo. Tel. 693 861 913 lub 62 737 20 03

## USŁUGI – ROLNICZE

- Ubijanie kukurydzy, zbiór buraków Neptunem, prasowanie bel i owijanie gruberowane, beczkowóz. Tel. 603 112 583.

## USŁUGI – RÓŻNE

- Sprzedaż gazów technicznych i specjalistycznych opon Solideal. Krotoszyn, Osusz 34. Tel. 500 464 868.
- Ale szybka gotówka – nawet 5000 zł!, proste zasady, bez zbędnych formalności, 7 dni w tygodniu 7:00-21:00. Provident: 600 400 295
- Cyfrowe videofilmowanie, fotografia ślubna, plenery, 5 godzin w cenie 3. Tel. 603 679 179
- **Ekspresowe pożyczki gotówkowe od 300 do 3.000 zł, dojazd do klienta. Tel. 797 603 064, 797 603 063**
- Euro Kredyt, pożyczki gotówkowe w 48 godz., w domu klienta, od 300 do 3000 zł. Zatrudnimy przedstawicieli. Tel. 516 194 518
- Jeden telefon i pieniądze załatwione, nawet do 5000 zł, pożyczka bez kolejek i zbędnych formalności, Provident. Tel. 666 065 113
- Lombard aut, udzielamy pożyczki krótkoterminowej pod zastaw auta. Tel. 603 879 545
- **Zaopiekuję się dzieckiem lub osobą starszą. Tel. 725 551 581.**

## KOREPETYCJE

- Język angielski, nauka, doskonalenie, korepetycje. Tel. 605 370 388

**PRZYJMOWANIE OGŁOSZEŃ**

- **KROTOSZYN,** ul. Sienkiewicza 2a pn. – pt. 8.00 – 15.00 tel. 62 725 33 54, 722 71 42
- **KOŹMIN,** ul. Kościuszki 7 lp., tel. 62 721 61 72
- **KOBYLIN,** ul. Wolności 28, tel. 785 007 101
- **CIESZKÓW,** ul. Świerczewskiego 5, tel. 506 070 965

**CENY OGŁOSZEŃ DROBNYCH**

ogłoszenie drobne ..... .8,00 zł
ogł. drobne na kuponie z gazety ... .5,00 zł
ogłoszenie o usługach (firmy) .... .12,00 zł
**PROMOCJA – po serii czterech ogłoszeń piąte zamieścisz za darmo!**
ogłoszenie w pakiecie (Rzecz Krotoszyńska, Życie Jarocina, Gazeta Ostrowska) .... .25,00 zł
**WAŻNE – wszystkie ogłoszenia ukazują się i w gazecie, i w internecie. *Drobne* do najbliższego wydania przyjmujemy do godz. 10.00 w poniedziałek.**

**OGŁOSZENIA DROBNE** 34

SPRZEDAM: AGD,RTV,KOMPUTER ☐ | BUDOWLANE ☐ | MEBLE ☐ | ODZIEŻ ☐ | ROLNICZE, ZWIERZAKI ☐ | MOTO ☐ | RÓŻNE ☐ | KUPIĘ: MOTO ☐ | ROLNICZE ☐ | RÓŻNE ☐
NIERUCHOMOŚCI: DAM W NAJEM ☐ | SZUKAM ☐ | SPRZEDAM ☐ | KUPIĘ ☐ | PRACA: DAM ☐ SZUKAM ☐ | USŁUGI: BUDOWLANE ☐ | ROLNICZE ☐ | RÓŻNE ☐ | KOREPETYCJE: ☐ | INNE: ☐

Imię i nazwisko .....
Adres (tel.) .....

rzecz Krotoszyńska

Kupon nie zawierający danych nadawcy (do wiadomości redakcji) nie będzie zamieszczany. Wypełniony i naklejony kupon prosimy dostarczyć do Redakcji.

UWAGA! Ogłoszenie do 50 znaków: Na kuponie 5 zł. Bez kuponu 8 zł. Usługi i firmy 12 zł. Pogrubienie 4 zł.

**POMOC PRAWNA**

– radca prawny Marek Lizak

- prawo cywilne w tym rodzinne i pracy (spadki, alimenty, rozwody, windykacja, należności itd.)
- prawo administracyjne (wnioski, skargi, odwołania itd.)
- prawo karno-wykroczeniowe
- możliwość zastępstwa procesowego

Rejestracja wizyt na telefon.
**512 450 137**
Krotoszyn, Rynek 1
(wejście od kościoła Piotra i Pawła)

**PILNIE KUPIĘ JAŁÓWKI HODOWLANE, cielność 2-5 i 6-8 m-cy.**
**Tel. 661 708 535**

**Wózek do przewożenia towaru.**
Tel. 62 722 71 42
(do godz. 16.00).

inwestor®

Krotoszyn, ul. Kołłątaja 11
(nowy budynek obok Urzędu Miasta)
Tel./fax 62 722 86 30, 509 341 797
Czynne codziennie od pn. do pt.
10.00-18.00 i w sob. 10.00-13.00

# Biuro Obrotu Nieruchomościami

www.inwestor.krotoszyn.com.pl

SPRZEDAŻ DZIAŁEK

*Krotoszyn – Salnia – o pow. 1000 m2 – media: woda,prąd przy drodze asfaltowej cena:65.000 zł Polecam
*Swinków – Budowlana – o pow. 1175 m2, media: woda,prąd przy drodze asfaltowej cena: 35.252 zł
*Swinków – Budowlana – o pow. 1959 m2, media: woda,prąd przy drodze asfaltowej cena: 35.262 zł
*Krotoszyn – ul.Kobylińska - usługowo – handlowa – pow. 2846 m2 – wszystkie media, cena:426.900 zł
*Krotoszyn – ul. Ceglarska – Budowlana – pow. 9891 m2 – wszystkie media, możliwość podziału na mniejsze działki budowlane cena:434.000 zł
*Chachalnia – Borownica – Budowlana -(z gotowym projektem i decyzją o war. zabud) pow. 1562 m2 media:woda, prąd, gaz, przy drodze asfaltowej cena: 72.000 zł Piękna lokalizacja!
*Krotoszyn – ul. Bukówko – Budowlana – pow. 10 000 m2 – wszystkie media, możliwość podziału na mniejsze działki budowlane ok.1100 m2 cena 50 zł/m2
*Krotoszyn – ul. Żwirowa – Budowlane – pow. 1300 m2 i 1050 m2 wszystkie media cena 62 zł/m2
*Krotoszyn – ul. Bukówko – Budowlane – pow. 1150 m2, wszystkie media cena 65 zł/m2
*Krotoszyn – ul. Chwaliszewska – Budowlana – pow.1097 m2,wszystkie media cena 93.000 zł
*Krotoszyn – ul. Przemysłowa – Budowlana – pow. 1479 m2, cena 90zł/m2
*Krotoszyn – Al. Powstańców Wlkp. – pod kamienice – 270 m2, wszystkie media cena 100.000 zł
*Krotoszyn – ul. Zdunowska – Pod inwestycje – pow. 1.045 ha, przy drodze krajowej cena 180 zł/m2
*Krotoszyn – ul. Bolewskiego – Budowlana – pow. 2300 m2, wszystkie media cena 230.000 zł
*Krotoszyn – Parcelki – Budowlana – 350 m2, wszystkie media cena 68.000 zł
*Krotoszyn – ul. Powstańców Wlkp / Wrzosowa – Budowlana – pow. 688 m2 cena 160.000 zł
*Krotoszyn – ul. Bolewskiego – Budowlana – pow.1250 m2, wszystkie media cena 110zł/m2
*Krotoszyn – Szosa Benicka – Budowlana – 1296 m2, wszystkie media cena 86 zł/m2
*Krotoszyn – ul. Koźmińska – Pod działalność – pow. 2.63ha cena 145 zł/ m2
*Tomnice – Budowlana –1490 m2 woda, prąd, kanalizacja, droga asfaltowa cena 83.000 zł
*Lutogniew – przy drodze krajowej – budowlana – pow. 1.23 ha cena 40 zł/m2
*Konarzew – Budowlana – pow. 1250 m2 media:woda, prąd. Piękna spokojna okolica cena 50 zł /m2
*Konarzew – Budowlana – pow. 1481 m2 media:woda, prąd. Piękna spokojna okolica cena 50 zł /m2
*Konarzew – Budowlana – atrakcyjna lokalizacja – pow. 934 m2 cena 45 zł/m2
*Konarzew – Budowlana – pow. 3388 m2, pozwolenie na budowę stawu – cena 100.000 zł
*Kobierno – przy głównej drodze – Budowlana – woda, prąd, kan. sanit. – pow. 2268 m2 cena 45zł/m2
*Chachalnia – Budowlana - pow. 3500 m2 media:woda, prąd, gaz, cena: 36 zł/m2
*Trasa Brzoza – Kobierno – budowlana o pow. 8900 m.kw – dojazd asfalt cena 140.000 zł
*Cieszków – budowlana, usługowa pow:1,1 ha. – woda, prąd – częściowo zalesiona cena 120.000 zł
*Zduny - ul. Masłowskiego - pow. 2808 m2 media: woda,prąd – cena 90.000 zł
*Zduny – Budowlana – pozwolenie na budowę, projekt, woda, prąd, gaz – pow. 761 m2 cena 53.000 zł
*Zduny – ul.1 – Maja – Budowlana – pow. 895 m2, 950 m2, 1945 m2 cena 45 zł/m2
*Zduny – budowlana, ładna okolica, blisko lasu – woda, prąd, gaz pow. 1900 m2 cena 79.000 zł
*Salnia – Przy drodze- Budowlana -pow. 2177 m2 – projekt + pozwolenie na budowę cena 128.000 zł
*Salnia – Budowlana – pow. 1000 m.kw, kształt prostokąt o wymiarach 40 x 25 m cena 61.000 zł
*Salnia – Budowlana - Budowlana -pow. 842 m2 – wymiary 23 x 36,3 m cena 55.000 zł
*Salnia – Budowlana – Budowlana – pow. 1220m2 cena 50 zł/m2
*Salnia – Budowlana – działki o pow. 1731, 1905, 1953 m2 cena 45 zł/m2
*Osusz – Przy „szerokiej drodze" – Budowlana – pow. 900 m2 – cena 75 zł/m2
*Osusz – pow. 2400 m2 –Budowlana – woda prąd – blisko lasu cena 60 zł/2
*Smoszew – Budowlana – pow. 900 m2 media: woda, prąd cena: 60 zł /m2
*Jawor – Dolina Baryczy – Budowlane – pow. 1930, 2497 m2 -dojazd asfalt cena 15 zł/m2
*Jasne Pole - Budowlana – pow. 1000-2000 m2 -przy drodze asfaltowej, blisko lasu cena 30 zł/m2

SPRZEDAŻ MIESZKAŃ

*Krotoszyn – os. Dąbrowskiego – pow. 27 m2–1p + K + ł, III piętro cena 105.000 zł Polecam!!!
*Krotoszyn – ul. Fabryczna – pow. 56,5 m2 - 2p +gabinet + K + ł + piwnica – I piętro(niski czynsz)cena 150.000 zł
*Krotoszyn – Rynek – pow. 61m2- 2p + K +ł, III piętro cena 104.000 zł
*Krotoszyn – oś. Korczaka – pow. 38 m2 - 1p + k + ł + balkon – IV Piętro cena 110.000 zł
*Krotoszyn – ul. Kobylińska – pow. 47,9 m2 - 2p + K + ł + ogródek – Parter cena 124.000 zł
*Krotoszyn – NOWY APARTAMENT – bezczynszowy – pow. 58 m.kw – 2p + k + ł + wc + ogródek – Parter cena 165.000 zł
*Krotoszyn – ul. Przemysłowa – pow.63 m2 – 3p + k + ł + wc + balkon – II Piętro cena 160.000 zł
*Krotoszyn – ul. Kobylińska - pow.63 m2 – 3p + k + ł + wc + balkon – IV Piętro cena 155.000 zł
*Krotoszyn – ul. Konstytucji 3 maja - pow. 67 m2 – 4p + k + ł – III Piętro cena 180.000 zł
*Krotoszyna ul. 56 Pułku Piechoty – pow.68 m2 - 3p + k + ł + wc – II piętro cena 180.000 zł
*Krotoszyn – ul. Raszkowska - pow.84 m2 - 4p + k + ł + balkon + piwnica – cena 190.000 zł
*Krotoszyn – ul. Zdunowska – pow.88 m2 – 3p + k + ł + garaż + działka – I Piętro cena 170.000 zł
*Krotoszyn – ul. Kaszarska – pow.113 m2 – 2p + k + ł + strych cena 105.000 zł
*Zduny – ul. Kolejowa – pow.52 m2 – 2p + k +ł + piwnica II piętro,po remoncie cena 119.000 zł
*Zduny – ul. Mickiewicza – pow.63 m2 – 3 p + k + ł + działka – Parter cena 150.000 zł
*Zduny – ul. Mickiewicza – pow.64 m2 – 3 p + k + ł + pom. Gospod, ogród cena 180.000 zł

SPRZEDAŻ DOMÓW

*Dolina Baryczy – bud. Mieszkalny + 2 budynki gospodarcze, położone na skraju lasu działka 1714 m2 cena 380.000 zł w odległości 300 metrów od nieruchomości znajduje się staw hodowlany z możliwością dzierżawy.
*Krotoszyn – Salnia – nowy parterowy bud mieszkalny o pow. 140 m2 na działce 1000 m2 cena 310.000 zł
*Gorzupia – budynek mieszkalny o pow. 104 m2 – 4 p + k + 2 ł + budynek gospodarczy + garaż – działka o pow. 2072 m2 cena: 265.000 zł
* Krotoszyn – RYNEK – budynek mieszkalny o pow. 250 m.kw – możliwość adaptacji lokalu handlowego, wraz z podziałem na lokale mieszkalne cena 670.000 zł
*Krotoszyn – ul. Bolewskiego – idealny dla dwóch rodzin – 5p + salon + kuchnia + garderoba + ł + wc + 3 garaże – działka 872 m kw cena 400.000 zł
*Krotoszyn – ul. Bolewskiego –NOWY DOM – 4 p + k + 2 łazienki + garaż. – działka 270 m2 cena 245.000 zł
*Krotoszyn ul. Raszkowska okolice – piętrowy budynek mieszkalny – 5p + k + 2l + garaż + kotłownia – działka 443 m2, cena 370.000 zł
*Krotoszyn – 1/2 kamienicy, 5 lokali o pow.: 120m2,84m2,34m2,48m2,31m2 (parter, I piętro, II piętro) do remontu cena 327.000 zł
*Krotoszyn – okolice ul. Ostrowskiej – piętrowy budynek mieszkalny – 5p + k + l + piwnica + garaż – działka 796 m2 cena 310.000 zł
*Krotoszyn – ul. Masłowskiego – budynek mieszkalny (blisko szkoła, przedszkole) – 6p + 2k + 2l + pralnia + kotłownia + garaż, cena 600.000 zł
*Krotoszyn – ul. Kobylińska – Kamienica – 3 lokale mieszkalne 74,5 m2 każdy + strych + piwnica cena 360.000 zł
*Krotoszyn – Kamienica -blisko centrum – 8 lokali mieszkalnych + 2 garaże - działka 661 m2 cena 650.000 zł
*Krotoszyn – ul. Reymonta – rozpoczęta budowa budynku mieszkalnego działka 453 m2 cena 250.000 zł
*Krotoszyn – ul. Poziomkowa – budynek mieszkalny – 6 p+ k + 2l + Pralnia + garaż – działka 400 m2 cena 285.000 zł
*Krotoszyn – ul. Plac Szkolny – budynek mieszkalny – 4p + k + ł + Kotłownia – działka 1374 m2 cena 280.000 zł
*Krotoszyn – ul. 56P.P.Wlkp. – budynek handlowo – usługowy o pow. 240 m2 cena 150.000 zł
*Krotoszyn – ul. Staszica – bud. mieszkalny 8 p +2k + ł +2 wc+ garaż +kotłownia + taras, działka 727 m2 po kapitalnym remoncie cena 560.000 zł
*Krotoszyn – ul. Garncarska – kamienica 3 kondygnacyjna o pow. 174 m2 – działka 255 m2 cena 710.000 zł
*Krotoszyn – ul. Pukackiego – bud. mieszkalny – 6p+2k+2ł – idealne na dwa mieszkania – działka 505 m2 cena 400.000 zł
*Krotoszyn – ul. Lelewela – bud. mieszkalny – 4p + k + 2l + bud. Gosp. + garaż – działka 446 m2 cena 319.000 zł
*Krotoszyn – Rynek 5 udział w wysokości 1/5 we współwłasności łącznej kamienicy w skład nieruchomości wchodzą lokale mieszkalne, usługowe i handlowe cena 362.800 zł
*Krotoszyn – ul. Staszica – bud. mieszkalny po remoncie – działka 723 m2 – na działce garaż i wiata cena 470.000 zł
*Koźmin Wlkp. – budynek mieszk. – 4p + salon + kuchnia + skrytka, piwnica, + ł + wc + działka 863 m.kw, nowe okna-dach, centralne ogrze. cena 340.000 zł
* Baszków – budynek mieszkalny w b. dobrym stanie tech -6p + k + 2l + budynek gospodarczy przerobiony na mieszkalny – działka 2500 m.kw cena 350.000 zł
*Chachalnia – budynek mieszkalny – do wykończenia – 5p + k + 2taz – działka 1095 m.kw cena 250.000 zł
*Chachalnia – (leśniczówka) bud. mieszkalny 3 p + k + ł + poddasze+ garaże, działka 2600 m2 cena 280.000 zł
*Kobierno – rozpoczęta budowa budynku mieszkalnego, działka o pow. 891 m2 cena 200.000 zł
*Konarzew – bud. mieszkalny – 4 p + k + 2l+ kotłownia + garaż + bud. Gosp. + staw o pow. 800 m2 działka 2231 m2 cena 360.000 zł
*Trzemeszno – bud. mieszkalny – do wykończenia – działka 3627 m2 (na działce staw) cena 55.000 zł
*Zduny – Rynek – kamienica 2 kondygnacyjna o pow. 330 m2 – działka 760 m.kw cena 299.000 zł
*Zduny – ul. Polna - budynek mieszkalny – 5p+k+ł+ 3Garaże- działka 944 m2 cena 370.000 zł
*Kobylin – budynek mieszkalny – 6P+2K+2Ł+2WC – działka 455 m2, dom 150 m2, idealne dla dwóch rodzin cena 155.000 zł.
* Różopole – budynek mieszkalny –6 p+2 ł +k +kotłownia wraz z zabudowaniami inwentarskimi (chlewnia, stodoła, garaże),blisko lasu, cisza spokój, pow. 8100 m2 cena 480.000 zł
*Orpiszew – bud. mieszkalny – 3p + k + ł + Poddasze – działka 2600 m2 – dodatkowo pomieszczenia warsztatowe cena 300.000 zł
*Staniew – bud. mieszkalny – 3 p+ k+ ł+ poddasze – działka o pow. 3800 m2 cena 200.000 zł
*Jarocin – Centrum – parter budynku – 4 p+ k + ł + taras +piwnica – działka 1000 m2 cena 400.000 zł

GOSPODARSTWA ROLNE – GRUNTY ROLNE – MAGAZYNY

* Krotoszyn – garaż pow. 18 m2 ul. 56 Pułku Piechoty cena 17.000 zł
* Borzęcice – budynek mieszkalny, stodoła pow.320m2, działka 5 ha, klasa IVa cena 450.000 zł
* 2 Km od Krotoszyna - budynek inwentarski o pow. 271 m2 + garaż 108 m2, działka 1970 m2 cena 165.000 zł
* Różopole – budynek inwentarsko – produkcyjny o pow. 450 m2,działka 4000 m2 cena 230.000 zł
* Brzoza – budynek inwentarsko – produkcyjny o pow. 699 m2, działka 6900 m2 cena 180.000 zł
* Lutogniew – budynek magazynowo – usługowy o pow. 495 m2, działka 2440 m2 cena 180.000 zł
* Cieszków – grunt rolny położony niedaleko lasu – III i IV Klasa – działka 8,34 ha cena 35.000 zł/ha

DO WYNAJĘCIA

* Krotoszyn – Rynek - lokal handlowy o pow. 50,7 m.kw – sala sprzedaży + zaplecze + wc cena 3000 zł/m-c* * Krotoszyn – centrum, magazyn, pow. 530 m2 cena do uzgodnienia.
* Krotoszyn – lokal handlowo – usług. centrum, parter, witryna, pow. 35 m2, cena 1400 zł/m-c
* Krotoszyn – lokal handlowo- usługowy, centrum I piętro, pow. 70 m2 cena do uzgodnienia



www.serafiniak.pl

Siedziba:
Krotoszyn, ul. Rynek 1/6
tel./fax. 62 722 66 21,
tel. kom. 695 432 342, 660 773 051
Czynne:
od PN. do PT. w godz. 9.00 – 18.00

SERAFINIAK
GEODEZJA NIERUCHOMOŚCI FINANSE

# GEODEZJA NIERUCHOMOŚCI

DZIAŁKI

CHACHALNIA – działki budowlane, decyzja o warunkach zabudowy 1050 m2, w atrakcyjnym rejonie, prąd, woda. Cena: 60 zł/m2.
SMOSZEW – granica z Krotoszynem, 6 działek o pow. 1249 m2, 1 o pow. 1131 m2, woda, prąd, war. zabudowy – 60 zł/m2
KROTOSZYN – działka pod zabudowę jednorodzinną o pow. około 850 m2. Cena 120 zł/m2
SALNIA – działki budowlane z warunkami zabudowy o pow. 1154 m2, 1155 m2 i 1910 m2, uzbrojenie: woda, prąd, asfalt. Cena 120 zł/m2.
kanalizacja. Cena 50zł/m2
KOBYLIN – działka pod zabudowę mieszkaniową o pow. 1113 m2, 990 m2, woda, prąd, gaz, cena 70,00 zł
ZDUNY- ul. Kobylińska, działka budowlana z ustalonym warunkami zabudowy o pow. 1270 m2, 926 m2,+ 1907 m2, 1287 m2 Cena od 40 zł/m2
BOGDAJ – grunty orne, pastwiska, lasy o łącznej powierzchni 4,59 ha, Cena 150 000 zł.
PERZYCE – działki o pow. od 732 m2 do 1191 m2. Cena działki to 55 zł/m2. POLECAM!!!
KROTOSZYN ul. Ostrowska – Działki z miejscowym planem zagospodarowania przestrzennego. pow. 1296 m2, 702 m2 MEDIA: woda, prąd, telefon. CENA 100 zł/mkw
KROTOSZYN – Działka o pow. 2202 m2 zabudowana budynkiem z przeznaczeniem na działalność. Ładna okolica, blisko staw, miejsce rekreacyjne. SZCZEGÓLNIE POLECAM!! CENA 250 000 zł. – do negocjacji!
KROTOSZYN – blisko rynku, działka zabudowana budynkiem mieszkalnym. Pow. 1084 m2, cena 160 000 zł – DO NEGOCJACJI!!! POLECAM!!!
BIADKI działka z przeznaczeniem aktywizacji gospodarczej (rzemiosło, przemysł, bazy, składy, przetwórstwo) pow. 2,21 ha. CENA 1 000 000 zł. – DO NEGOCJACJI!!!
ZDUNY działka z ustalonymi warunkami zabudowy o pow. 3025 m2, cena 60 zł/m2.
KROTOSZYN ul. Wiewiórowskiego, działka budowlana o pow. 863 m2, cena 100 zł/m2.
CHWALISZEW – działki budowlane o pow. 2415 m2 oraz 2082 m2 Media: woda, prąd. CENA 40zł/m2.
CIESZKÓW – działka w planie zagospodarowania przestrzennego ujęta jako usługowo-mieszkaniowa, pow. 1,14 ha – CENA 120 000 ZŁ.
KROTOSZYN – ul. Pszenna – pow. 1050 mkw, cena 90 zł/mkw.
LUTOGNIEW – Baran, działka o pow. 4200 mkw, cena 25zł/mkw.
KROTOSZYN — Działka mieszkalno-usługowo-handlowa z wydaną decyzją o warunkach zabudowy. Powierzchnia działki 2460 mkw. lokalizacja przy drodze krajowej nr 15 – ul. Zdunowska. IDEALNE POD MARKET, BIURA. CENA OFERTOWA 1 230 000 zł. – do negocjacji!!!
BRZOZA – działki budowlane o pow. 1144 mkw, 1258 mkw. – cena 45 zł/mkw.
CHACHALNIA – działka z wydaną dec. o warunkach zabudowy, pow. 840 m.kw. Cena 45 000 zł
CHACHALNIA – działka z wydaną dec. o warunkach zabudowy, pow. 1133 m.kw. Cena 40 000 zł
ZDUNY – działka na ładnym osiedlu domków jednorodzinnych, pow. 987 m2, Cena 60 zł/m2. POLECAM!!!
BORZĘCICZKI – działka o pow. 2529 m2 przy drodze głównej na Borek Wlkp. Cena 30zł/m2.
KRTOSZYN UL. OGRODOWSKIEGO – działka o pow. 1179 m2 pod zabudowę jednorodzinną lub usługową, uzbrojenie pełne. Cena 250 000 zł.
ZDUNY ul. Wrocławska – działka o pow. 1487 m2. Cena 55 zł/m2.
SULMIERZYCE – grunt rolny o pow. 32 393 m2 – cena ofertowa 140 000 zł – do negocjacji!!!

DOMY/INWESTYCJE

JARACZEWO/NIEDŹWIADY – W ofercie sprzedaży działka o powierzchni 8800 m.kw. na której znajduję się budynek jednorodzinny w stanie surowym otwartym.
PIWNICA – pow. 150 m.kw. wysokość 2,20 m, wylewka na podłodze, ściany – tynk, rozprowadzona instalacja wodna i elektryczna, okna w otworach okiennych.
PARTER – pow. 150 m.kw. – stan surowy otwarty z rozprowadzoną instalacją wodną i elektryczną.
Hala produkcyjna z cegły o pow. 280 m.kw. Cena za całość 1 000 000zł. – do negocjacji!!!!

DOMY JEDNORODZINNE

KROTOSZYN w stanie surowym zamkniętym budynki mieszkalne w zabudowie szeregowej z garażem o pow. użytk. ok. 110 m kw na działkach o pow. ok. 128 m kw. Uzbrojenie pełne. Cena: 235 000,- zł.
KROTOSZYN – dom wielorodzinny, pow. 300 m2, możliwość wyodrębnienia 6 mieszkań. Cena 480 000 zł. – do negocjacji!!!
LUTOGNIEW – dom z dwustanowiskowym garażem. Pow. 120 m2, 2 sypialnie, kuchnia, jadalnia, łazienka, spiżarnia. Działka o pow. ok 1350 m2. Cena 200 000 zł.
KROTOSZYN – dom jednorodzinny o pow. 80 m.2, 3 pokoje, kuchnia, łazienka, możliwość zagospodarowania poddasza. Działka o pow. 1258 m2. NOWA CENA 230 000 ZŁ. – DO NEGOCJACJI!!!
BIADKI – dom w stanie surowym otwartym o pow. 171 m2.,działka o pow. 1100 m2. Ładna dzielnica Biadek- osiedle nowych domków jednorodzinnych. Cena 140 000 zł do negocjacji!!!
WIERZBNO – 10 km od Ostrowa Wlkp., 8 pokoi, kuchnia, łazienka z wc i wanną, łazienka z prysznicem, budynki gospodarcze idealnie nadające się na prowadzenie działalności gospodarczej. Pow. działki 1200 m2. Cena 350 000 zł – do negocjacji!!!
KROTOSZYN RYNEK – 1/5 UDZIAŁU W KAMIENICY – 6 lokali mieszkalnych o łącznej powierzchni 351,76 m2, 4 lokale użytkowe o łącznej powierzchni 160,24 m2. CENA 350 000 ZŁ. – DO NEGOCJACJI!!
BIADKI Dom przy głównej trasie na Ostrów Wlkp, do kapitalnego remontu lub rozbiórki o pow. 50 m2. na działce o pow. 3400 m2. Cena 160 000 zł – do negocjacji!!!
KOŹMIN WLKP. – dom o pow. 82 m2, 4 pok. kuchnia, wc, łazienka, CENA 189 000 ZŁ. –DO NEGOCJACJI!!!
KROTOSZYN – dom o pow. 220 m2, 7 pokoi, 2 kuchnie, 2 łazienki, gabinet, piękny ogród na działce o pow. 2050 m2. Dwa garaże. CENA 490 000 ZŁ. do negocjacji!!!!
SULMIERZYCE – dom o pow. ok 150 m2, 5 pokoi, kuchnia, 2 łazienki, działka o pow. 415 m2. CENA 260 000 zł. – do negocjacji!!!
ZDUNY – dom o pow. 150 m2, budynek gospodarczy o pow 24 m2 Działka 307 m2. CENA 290 000 zł.
KROTOSZYN- ul. Ostrowska, pow. domu 80 m.kw. 2 pokoje, kuchnia, łazienka z wc, Działka 633 m.kw. garaż. Cena 190 000 zł.- do negocjacji!!
KOŹMIN WLKP. – dom w stylu dworkowym o pow. 228 m2 – 6 pokoi, 2 łazienki, pralnia. Działka o pow. 2488 m2 - 4 garaże. Pięknie zagospodarowana działka. Cena 970 000 zł.
KROTOSZYN – dom o pow. 170 m2, 5 pokoi, oranżera, 2 łazienki, działka o pow. 550 m2 – dom nie wymaga wkładu finansowego. Cena 530 000 zł. – do negocjacji.
KROTOSZYN – dom o pow. ok 120 m2, 5 pokoi, 2 łazienki, działka ok 600 m2 – CENA 350 000 zł. – do negocjacji!!
BASZKÓW – dom o pow. 130 m2, 4 pokoje, kuchnia, 2 łazienki. Na działce o powierzchni 600 m.kw. magazyn o pow. 162 m.kw. CENA 350 000 zł. – do negocjacji!!!
OSTRÓW WLKP. – dom o pow. ok 180 m2, piwnica, parter – 2 pokoje, kuchnia, łazienka, wc, piętro – 4 pokoje. Działka o pow. 384 m2. CENA 330 000 zł – do negocjacji!!!
SMOSZEW – dom o pow. 120 m2, kuchnia, łazienka z wc, salon, 3 sypialnie, wc. Działka o pow. 920 m2, system automatycznego nawadniania roślin, alarm, rolety zewnętrzne. Możliwość pozostawienia mebli w cenie. Cena 540 000 zł – do negocjacji!!!
KROTOSZYN UL. ŁĄKOWA – dom o pow. 140 m2, 6 pokoi, 2 kuchnie, łazienka, wc, pokój rodzinny z kominkiem, na działce o pow. 1398 m2 dwa garaże. CENA 620 000 zł – do negocjacji!!!
KROTOSZYN UL. Więźniów Politycznych – dom o pow. ok 100 m2 na działce ok 340 m2 – PARTER: pokój dzienny, kuchnia, łazienka, skrytka. PIĘTRO: 4 sypialnie. Cena 350 000 zł – do negocjacji!!!
ZDUNY – dom o pow. 130 m2 - 5 pokoi, kuchnia, łazienka, na działce o pow. 944 m2 3 garaże. Cena ofertowa 350 000 zł – do negocjacji.
Dzielice – dom jednorodzinny o pow. 140 m2 – Parter i pierwsze piętro stanowią oddzielne wyremontowane mieszkania. Parter: dwie sypialnie, kuchnia połączona z pokojem dziennym, łazienka z ubikacją. I Piętro: dwie sypialnie, kuchnia, pokój dzienny oraz pomieszczenia przygotowane jako łazienka z ubikacją. Brak parkietu, kafelek i armatury łazienkowej. Cena: 350 000,- zł – do negocjacji!!!
!!! KROTOSZYN – piękny dom o pow. 200 m2, PIWNICA: garaż na dwa pojazdy, pralnia, suszarnia, magazyn, sala fitness. PARTER: salon z przeszklonym do połłogi patio, wyjście z patio na ogromny taras, kuchnia oddzielona bufetem, łazienka (kabina) z wc, biuro oraz oddzielne mieszkanie. 48m2 (dwa pokoje, kuchnia, łazienka) dla rodziny lub pracowników obsługi rezydencji. PIĘTRO:4 pokoje, wc, łazienka z jacuzzi, dwa balkony. Pow. pięknie zagospodarowanej działki 2451m2. CENA 1 500 000 ZŁ. – DO NEGOCJACJI!!!!

LOKALE MIESZKALNE

KROTOSZYN – ul. Zdunowska, lokal mieszkalny w kamienicy bezczynszowej, o łącznej pow. 122,29 m2 z możliwością zaadaptowania na dwa lokale. Cena 122 000 zł. DO NEGOCJACJI!!!
ZDUNY – wyremontowane mieszkanie o pow. 52 m2, 2 pok. + ł + k, II piętro, NISKI CZYNSZ!!! Cena 119 000 zł. Do negocjacji.
KROTOSZYN – os. Dąbrowskiego, 74 m2 – 4 pokoje, kuchnia, łazienka, wc. 4 piętro. NOWA CENA 162 000 zł. – DO NEGOCJACJI!!!
KROTOSZYN – ul. Konstytucji 3 Maja, 3 pokoje, kuchnia, łazienka, 2 piętro. Niski czynsz!! CENA 137 000 ZŁ. – DO NEGOCJACJI!!!
KROTOSZYN, -OS. KORCZAKA – 57,8 m2, 4 pokoje, kuchnia, łazienka, wc, IV piętro. CENA 145 000 zł. – do negocjacji!!
ZDUNY – 98,9 m.kw. 2 pokoje, kuchnia, łazienka, korytarz, piwnica o pow. 10 m.kw., ogród o pow. 467 m.kw. CENA 110 000 zł.
KOŹMIN WLKP. – Mieszkanie dwupokojowe z kuchnią i łazienką w bloku ocieplonym, wymienione okna na PCV. Mieszkanie ciepłe – środkowe. Cena 115 000 zł – do negocjacji.
ZDUNY – 3 pokoje, kuchnia, łazienka, wc, przedpokój. W pobliżu stacja PKP, komunikacja autobusowa, sklepy, przychodnia zdrowia, przedszkole i szkoła. Cena ofertowa 135 000 zł – do negocjacji!!!
KROTOSZYN – 120 m.kw. II piętro, 4 pokoje, kuchnia, łazienka z ubikacją i pom.gospodarcze. Dobry standard.. Cena 167 000 zł.

LOKALE UŻYTKOWE - SPRZEDAŻ

4 km od Koźmina Wlkp., 5 km od Rozdrażewa na działce o pow. 2548 m kw dwupoziomowy budynek produkcyjny, w bardzo dobrym stanie, o pow. 500 m kw z wyremontowanym mieszkaniem, z pom. socjalnymi oraz stodoła o pow. 350 m kw. Cena: 550 000,- zł. Możliwość zakupu maszyn do produkcji kartonów za cenę 100 000,- zł.
KROTOSZYN – Działka o pow. 2202 m2 zabudowana budynkiem z przeznaczeniem na działalność. Ładna okolica, blisko staw, miejsce rekreacyjne. SZCZEGÓLNIE POLECAM!! CENA 250 000 zł. – do negocjacji!
DURZYN – nieruchomość zabudowana budynkami biurowo-, socjalno-, magazynowo-, produkcyjnymi o pow. ok 956 m2, budynkiem mieszkalnym o pow. ok 229 m2. Działka o pow. 4400 m2. Dobry dojazd, pełne media, obiekt w części klimatyzowany. CENA 1 100 000 zł. netto – DO NEGOCJACJI!!! OFERTA GODNA POLECENIA!!!!
KOBYLIN – budynek handlowo-mieszkalny. Sala sprzedaży + pom. socjalne 271,5 m2, dwa lokale mieszkalne o pow. 188 m2. Cena 560 000 zł.

DZIERŻAWA, NAJEM

KROTOSZYN ul. Zdunowska, lokal handlowy o pow. 40 m2 – czynsz 1000 zł. netto miesięcznie, DO NEGOCJACJI!!!!
KROTOSZYN – budynek idealnie pod działalność typu handel, usługi. Zaplecze biurowe, socjalne, hala. Pow. ok 800 m2. Czynsz do uzgodnienia!!!
DURZYN – nieruchomość zabudowana budynkami biurowo-, socjalno-, magazynowo-, produkcyjnymi o pow. ok 956 m2, budynkiem mieszkalnym o pow. ok 229 m2. Działka o pow. 4400 m2. Dobry dojazd, pełne media, obiekt w części klimatyzowany. CZYNSZ 11 000 zł. netto. – DO NEGOCJACJI!!!
KROTOSZYN – gabinet lekarski z poczekalnią, łazienką – czynsz 400 zł.
KROTOSZYN – mieszkanie 38 m2 - 2 pokoje, kuchnia, łazienka 4 piętro – czynsz 750 zł/mies.
KROTOSZYN – hala magazynowa z rampą – ok 430 m2, możliwość wynajmu mniejszej powierzchni - cena 7 zł/m2, dodatkowo można wynająć plac ok 2000 m2 – 4zł/m2.
KOŹMIN WLKP. – dom o pow. ok 180 m2 - 5 pokoi, kuchnia, łazienka, wc, pralnia, kotłownia (co-gaz), Czynsz miesięczny 1500 zł.
KROTOSZYN – lokal magazynowo-biurowy, w pobliżu centrum miasta, pow. 197 m2, czynsz 15 zł/m2 – DO NEGOCJACJI!!!

KUPIĘ, NAJMĘ

KROTOSZYN, kupię w samym centrum, rynek, lokal handlowo – usługowy.
KROTOSZYN, KOŹMIN WLKP, KUPIĘ MIESZKANIE DO 50 000 ZŁ.!!! GOTÓWKA!!!



WEEKENDOWE PROMOCJE
Paliwa STATOIL
Olej napędowy z dowozem
NAJNIŻSZE CENY NA RYNKU
Stacja Paliw – Benice
Tel. 505 133 454
lub 500 001 970



1. KROTOSZYN
działka w centrum,
1375 m²,
pod budynek wielorodzinny.

2. UJAZD
grunt rolny 2,9 ha,
częściowo zalesiony (1 ha).

Tel. 603 748 169,
601 828 218



MKR NIERUCHOMOŚCI
Ostrów Wlkp., Majkowskiego 4
tel. 519 187 057, 62 591 40 01


SPRZEDAM ziemię orną 0,72ha i 2ha (Długa Wieś k/ Stawiszyna) Tel. 501-496-514

Sprzedam mieszkanie 2-pokojowe (4 p.) w Ostrowie Wielkopolskim przy ulicy 60 Pułku Piechoty. Mieszkanie po całkowitym remoncie. Prosze dzwonić po 16.00. Tel. 693-546-012

DOM stan surowy na działce 4500 m2, możliwość podziału, Biskupice Ołoboczne Tel. 721-550-445

SPRZEDAM działki budowlane przy drodze powiatowej. Wszystkie miedia. Psary. Tel. 503-117-431

SPRZEDAM grunty orne, 1,25 ha, Biskupice Ołoboczne, ul. Srodkowa. Tel. 721-550-445

SPRZEDAM mieszkanie przy ul. Śmigielskiego w Ostrowie. Parter. Powierzchnia 61m2, 3p+k+ł. Duży balkon. Tel. 609-074-601

SPRZEDAM mieszkanie w Ostrowie w bloku na parterze, 50 m2, dwa pokoje. Tel. 660-35-80-16

DO WYNAJĘCIA kawalerki. Ostrów. Tel. 502-469-630

DO WYNAJĘCIA umeblowane mieszkania 2-pokojowe. Ostrów. Tel. 502-469-630

NA WYNAJEM pawilon w Ostrowie. Tel. 604-888-983

NA WYNAJEM place koło Poznania i Ostrowa. Tel. 885-544-322


Dachówka EURONIT 19,40 zł m² brutto
Więźba dachowa 790 zł m³
Cement 390 zł tona brutto
MATERIAŁY BUDOWLANE
Tel. 602 220 907

# Wykup mieszkań komunalnych wciąż aktualny

**Bez ograniczeń czasowych można składać wnioski o wykup mieszkań komunalnych na terenie gminy Krotoszyn. Najemcy lokali mają prawo do uchwalonych przez Radę Miejską ulg.**

Wielu mieszkańców Krotoszyna to najemcy tzw. lokali komunalnych. – *Słyszałem, że tylko do końca roku można się ubiegać o wykup lokali. Moja matka mieszka na ulicy Gałeckiego, w budunku komunalnym należącym do gminy. Do kiedy mam szansę wraz z matką na wykup mieszkania i co muszę zrobić?* – pyta Karol Kasperczak z Krotoszyna.

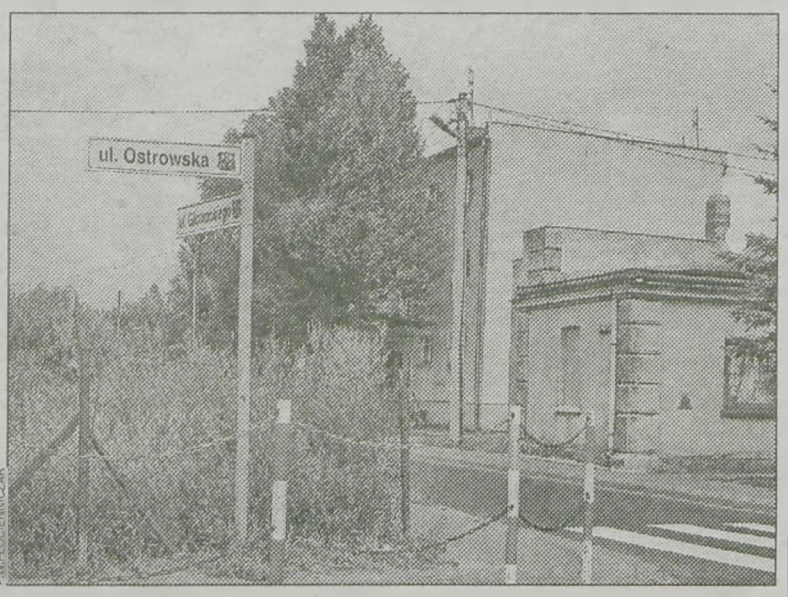


P.W.PLOCIENNICZAK

Jeden z budynków komunalnych na ul. Gałeckiego

Okazuje się, że wniosek można złożyć w dowolnym momencie. – *Dementuję informację, jakoby wykup mieszkań komunalnych miałby mieć miejsce tylko do końca tego roku* – mówi Irena Rękosiewicz z krotoszyńskiego magistratu. Przypomina, że o wykup mieszkania może wystąpić tylko główny najemca. – *Wnioski dostępne są w siedzibie gminy, a szerszych informacji udzielamy pod numerem telefonu 62 722 74 06 lub w Urzędzie Miejskim w pokoju 35 a* – kończy.

Ulgi przy zakupie mieszkań komunalnych ustalone zostały uchwałą Rady Miejskiej z 30 grudnia 2002 r. i zmienione uchwałą z 29 listopada 2009 roku. Bonifikaty są następujące: 30 proc. przy rozłożeniu zapłaty na raty, 55 proc. przy zapłacie przed zawarciem aktu notarialnego, 2 proc. za każdy rok najmu (do okresu najmu zalicza się także okres zamieszkiwania w poprzednim lokalu, jeżeli nastąpiła zmiana lokalu w obrębie zasobu komunalnego) oraz 10 proc. przy jednoczesnym wykupie wszystkich lokali w budynku (nie dotyczy to sytuacji, gdzie w budynku jest sprzedawany tylko jeden lokal).

Łączna ulga nie może jednak przekroczyć 70 proc. wartości lokalu przy rozłożeniu kwoty nabycia na raty oraz 95 proc. wartości przy jednorazowym wykupie wszystkich lokali w budynku i wpłacie przed zawarciem aktu notarialnego.

**(szyn)**

**Kupię bydło rzeźne**

krowy (do 5,90), byki HF do (6,80), MM (do 7,60), jałówki HF (do 5,80), MM (do 6,40), oraz bydło na ubój z konieczności, płatność gotówką lub przelew 1 dzień. Jałówki hodowlane i użytkowe od 7 m-cy cielności.

Tel. 508 223 035
lub 65 575 18 48.

Przedsiębiorstwo „BIS"

**skupuje bezrogie jałowice hodowlane od 2 do 5,5 m-ca cielności, oraz jałowice hodowlane i użytkowe powyżej 7 miesięcy cielności.**

Zgłoszenia:
65 57 38 631, 65 57 27 336
pon.-pt. 8.00 – 16.00

**Skup żywca**

Byki, krowy, jałówki
tuczniki, maciory, knury

Ubój z konieczności

Płacimy gotówką
lub przelewem 1 dzień

**Tel. 693 078 333**

Najwyższej jakości
**EKOGROSZEK**
MIAŁ, ORZECH

- orginalnie workowany po 25 kg
- świadectwa jakości

**Tel. 664 948 046**

Węglopasz – Biadki
ul. Krotoszyńska 125
*Dowóz do klienta*

**STAL WYROBY HUTNICZE**

# Wstąp do NSR

**15 sierpnia, podczas XXI Biegu im. Marszałka J. Piłsudskiego w Kobylinie, major Jerzy Seleta z Kalisza zachęcał do wstępowania w szeregi Narodowych Sił Rezerwowych.**

Jak poinformował, Wojsko Polskie chce powołać do NSR 20 tys. żołnierzy. Główne zadania NSR to zwalczanie klęsk żywiołowych i likwidacja ich skutków; uzupełnienie określonych jednostek wojskowych, przewidywanych do użycia w sytuacjach kryzysowych, działania antyterrorystyczne, ochrona mienia, akcje poszukiwawcze i ratujące zdrowie i życie ludzkie, oczyszczanie terenów z materiałów wybuchowych i niebezpiecznych pochodzenia wojskowego oraz wykonywanie niektórych zadań poza granicami państwa.

– *W przypadku powiatu krotoszyńskiego największym zainteresowaniem cieszą się jednostka w Jarocinie oraz jednostki w Poznaniu. W ciągu ostatnich dwóch lat do wojska poszło z tego rejonu około 50 osób. Trafiły do NSR, służby przygotowawczej i zawodowej* – powiedział mjr J. Seleta. – *Obecnie trwa nabór do zawodowej służby wojskowej w jarocińskim Batalionie Remontu Lotnisk, 31 Bazie Lotnictwa Taktycznego Poznań Krzesiny i 33 Bazie Lotnictwa Transportowego w Powidzu. Wszystkiego można się dowiedzieć w Wojskowej Komendzie Uzupełnień w Kaliszu na pl. św. Józefa 5 bądź pod numerem telefonu 062 767 10 41.*

P.W.PLOCIENNICZAK

„Służba w NSR to dla rezerwistów szansa" – uważa major Seleta

Kontrakty z NSR zawierane będą na okres od dwóch do sześciu lat, z możliwością przedłużenia na okres nie dłuższy niż piętnaście lat. Wojsku najbardziej zależy na rezerwistach posiadających deficytowe specjalności wojskowe lub umiejętności, zwłaszcza na personelu medycznym, psychologach, informatykach, tłumaczach, prawnikach, służbie wartowniczej, kierowcach pojazdów ciężarowych i gąsienicowych, operatorach sprzętu inżynieryjnego. – *W pierwszej kolejności uzupełniamy jednostki z województwa wielkopolskiego, czyli Jarocin, Poznań, Powidz, Śrem* – kontynuuje major.

Konieczne są dokumenty potwierdzające wykształcenie, przygotowanie zawodowe oraz kwalifikacje i umiejętności przydatne w służbie wojskowej, w tym certyfikaty językowe, świadectwa ukończenia szkół, kursów lub uzyskania specjalizacji, zaświadczenia o prawie wykonywania zawodu.

Żołnierze NSR otrzymują w ramach czynnej służby wojskowej m.in. bezpłatne zakwaterowanie zbiorowe i wyżywienie, umundurowanie i ekwipunek, uposażenie za każdy dzień faktycznej służby, zwrot kosztów dojazdów z miejsca zamieszkania do miejsca pełnienia czynnej służby wojskowej i z powrotem, prawo do nagród z tytułu wzorowej realizacji zadań służbowych, nagrodę w wysokości 2 tys. zł za dwunastomiesięczną dyspozycyjność oraz odbycie zaplanowanych ćwiczeń.

– *Służba w NSR jest ochotnicza i dobrowolna, dostępna również dla pań. Dla nich przygotowano miejsca w kilku ośrodkach szkolenia, np. w Poznaniu, Toruniu, Zegrzu, Wrocławiu i Dęblinie* – kończy kaliszanin.

**Marcin Szyndrowski**

*Ludzie z pasją*

# Uwrażliwianie na sztukę

**26-letni Łukasz Ryba ze Zdun to malarz profesjonalista. Jego obrazy intrygują i zmuszają do refleksji nad samym sobą.**

Przygoda Łukasza z malarstwem zaczęła się już w dzieciństwie od fascynacji amatorskim malarstwem śp. ojca artysty, Pawła: – *Mój tata malował surrealistyczne obrazy w stylu Salvadora Dali. Zawsze mi się podobały. Widziałem w nich więcej niż potencjalny zjadacz chleba. Tak się zaczęło.*

Po ukończeniu liceum Łukasz rozpoczął studia na Akademii Sztuk Pięknych we Wrocławiu. Jest jej absolwentem.

– *Na początku skupiałem się na specyficznym motywie, jakim jest degeneracja człowieka poprzez konsumpcjonizm. Wielu ludzi nie ma czasu na tak zwaną kulturę wysoką. Dlaczego nie mamy czasu na przykład na teatr? Bo wracamy z pracy zmęczeni i naszym jedynym celem jest coś zjeść, napić się przysłowiowego piwa, włączyć na chwilę telewizor, a potem się wyspać. W naszym życiu nie ma miejsca na uwrażliwianie się na sztukę* – mówi zdunowianin. Na jego obrazach widzimy postacie przypominające te znane z prac Zdzisława Beksińskiego, których głównymi atrybutami są elementy świata współczesnego typu telefon komórkowy czy telewizor.

Łukasz sam przygotowuje płótna i je gruntuje. Czasem namalowanie jednego obrazu zajmuje mu nawet kilka miesięcy, ale jego zdaniem warto: – *Potem oczywiście sprzedaję obrazy. Bywa różnie, ale jakoś idą. Tworząc, staram się myśleć o tym, jak komponowałyby się we wnętrzu. W ten sposób trochę łączę malarstwo ze sztuką użytkową.*

W najbliższym czasie artysta zamierza założyć galerię internetową, a w przyszłości zainwestować w otwarcie galerii w *realu*. – *Pojawiła się szansa we Wrocławiu. Można będzie tanio kupić lokale pod galerie.*

M.SZYNDROWSKI

*Wraz ze znajomymi zamierzamy otworzyć własną, połączoną z jakąś kawiarnią* – kończy Łukasz.

Życzymy sukcesu!

**Marcin Szyndroski**

*Piast Kobylin – Lubaszanin Trzcianka 1:2 (0:1)*
*Górnik Konin – Piast Kobylin 3:1 (2:0)*

# Brakuje im skuteczności

P.W.PŁÓCIENNICZAK

*Grzegorz Płaziuk sprawdził się jako bramkarz. Zawodzi skuteczność kolegów z drużyny*

**Pierwsze spotkania rozegrali w minionym tygodniu trzecioligowcy z Kobylina. Mecz inauguracyjny przed własną publicznością *Piast* przegrał 1:2 z ekipą trzcianeckiego *Lubaszanina*. Z kolei w sobotę w Koninie przegrali 1:3.**

Inauguracja *Piastowi* nie wyszła. Początek środowego spotkania z *Lubaszaninem* nie zapowiadał jednak przegranej podopiecznych Marcina Kałuży. Piłkarze *Piasta* grali ofensywnie i mocnym pressingiem łamali linię obrony rywali. Niestety, szans strzeleckich nie wykorzystali Maciej Tomkowiak, Artur Krawczyk i Krzysztof Kendzia. Strzały były albo za lekkie, albo zbyt czytelne, albo minimalnie niecelne. To wszystko spowodowało, że *Piast* dał się złapać na kontrę w 33. minucie. Piłkę do siatki Grzegorza Płaziuka, nowego bramkarza *Piasta*, posłał doświadczony Daniel Popiołek. Do przerwy, mimo ataków, kobylinianom nie udało się zmienić niekorzystnego wyniku. Szans szukali m.in. Jakub Borowczyk i Bartosz Zmyślony.

Druga połowa nie odbiegała znacznie od pierwszej. Na boisku dominował *Piast*, to on narzucał swój styl gry, tyle że bez przełożenia na wynik. Drugiego gola rywale kobylinian strzelili w 56. minucie za sprawą Pawła Wichra. Od tego momentu piłkarze *Piasta* postawili wszystko na jedną kartę, jeszcze mocniej atakując. Opłaciło się. Niesamowitą torpedą piłkarską popisał się K. Kendzia, który z wolnego w 59. min. strzelił gola kontaktowego. To jednak było wszystko, co tego dnia udało się kobylinianom wywalczyć. Mecz zakończył się wygraną przyjezdnych.

Z kolei w sobotę *Piast* zmierzył się na wyjeździe z ekipą z Konina. Pierwsza połowa to niestety słaba gra piłkarzy z Kobylina, którzy nie potrafili zupełnie się zorganizować na boisku. Stracili dwie bramki, w 17. i 44. min., co mocno zdenerwowało szkoleniowca. Druga połowa jednak to walka o odrabianie strat. Do 70. min. piłkarze *Piasta* szukali swojego szczęścia. Kiedy kontaktowego gola strzelił Maciej Tomkowiak, mecz zaczynał się robić bardziej ciekawy. Do wyrównania kilka minut później doprowadził Jacek Biernat. Niestety, sędzia nie uznał bramki i nakazał grę dalej. Ta irytująca sytuacja, mimo protestów trenera, nic nie zmieniła. Za to rywale postawili kropkę nad i strzelając ostatnią w tym spotkaniu bramkę na 3:1. ***(max)***

**Piast**

G. Płaziuk, B. Sztok, J. Biernat, M. Czwojdrak, D. Pospiech, A. Glapiak (59' M. Kurzawa), K. Kendzia, J. Borowczyk (74' M. Dąbrowski), B. Tomkowiak, B. Zmyślony, A. Krawczyk, **trener:** M. Kałuża

*Astra Krotoszyn – LKS Czarnylas 5:1 (2:0)*
*Pogoń Trębaczów – Astra Krotoszyn 3:1 (1:1)*

# Krotoszynianie będą się liczyć

**Kolejne dwie kolejki rozegrała w minionym tygodniu ekipa *Astry* Krotoszyn. Najpierw 15 sierpnia, w środę, efektownie pokonała ekipę LKS Czarnylas 5:1, a w niedzielę niespodziewanie ulegli beniaminkowi z Trębaczewa 1:3.**

Pierwsze spotkanie miało miejsce na stadionie *Astry*. Trener Patryk Halaburda wystawił do pojedynku doświadczonych graczy, z Januszem Maryniakiem i Jackiem Chromińskim na czele. Mimo że obaj są bliscy czterdziestki, piłkarskiego kunsztu można się od nich uczyć. Pierwsza połowa zaczęła się od mocnego pressingu krotoszynian, którzy pewniej rozgrywali piłkę i tworzyli szereg urozmaiconych akcji w środku pola. Stamtąd piłka szybko trafiała do nadbiegających ze skrzydeł napastników. Już w 2. min. pięknym strzałem popisał się Michał Potarzycki, doprowadzając do wyniku 1:0. Niedługo potem w polu karnym LKS jeden z obrońców sfaulował nadbiegającego J. Maryniaka. Karnego wyegzekwował sam *Dziadek*. 2:0 utrzymało się do przerwy.

Druga odsłona meczu to popisowa gra J. Chromińskiego, który dzięki swoim umiejętnościom doprowadził wynik do 4:0 – najpierw strzałem w 60., a potem 64. min. Piłkarze z Krotoszyna tylko raz dali się zaskoczyć. Gola honorowego strzelił Karol Płókarz. Kropkę nad *i* postawił w tym meczu Henryk Krawczyk (do niedawna gracz *Sokoła* Chwaliszew) w 90. min. *Astra* zasłużenie wywalczyła w tym meczu 3 punkty przy wyniku 5:1.

Z kolei w niedzielę, w wyjazdowym meczu z beniaminkiem, *Pogonią* Trębaczów, mecz zupełnie nie wyszedł. Mimo że początek był obiecujący i *Astra* już w 15. minucie objęła prowadzenie po strzale Adama Szycha. Potem jednak było już gorzej. Do wyrównania doprowadził w 22. min. Robert Ignasiak i do przerwy był remis. W drugiej połowie piłkarze z *Astry* dali się zupełnie zdominować przez graczy *Pogoni*, którzy częściej atakowali i stwarzali sobie sytuacje strzeleckie czego zwieńczeniem były kolejne bramki w wykonaniu: R. Ignasiaka z rzutu karnego i Błażeja Ostrycha z akcji. Mimo tej przegranej *Astra* wciąż liczy się o walkę o wysoką pozycję w tabeli ligowej. ***(szyn)***

**Astra**

A. Kmiecik, M. Domagała, D. Hylewicz, R. Idkowiak, M. Potarzycki (64' D.Olejnik), R. Brink (80' A. Nowak), A. Szych, K. Krystek, J. Chromiński (64' H.Krawczyk), M. Marciniak (60' A. Sójka), J. Maryniak, **trener:** P. Halaburda

P.W.PŁÓCIENNICZAK

*Jacek Chromiński to skuteczne wzmocnienie ekipy „Astry"*

P.W.PŁÓCIENNICZAK

*Raz przegrywa, raz wygrywa. Czyżby nowa taktyka „Białego Orła"?*

*SKP Słupca – Biały Orzeł Koźmin Wlkp. 4:0 (2:0)*
*Biały Orzeł Koźmin Wlkp. – LKS Ślesin 4:2 (3:0)*

# Białe orły grają w kratkę

**15 sierpnia ekipa *Białego Orła* z Koźmina przegrała na własne życzenie z drużyną ze Słupcy 0:4. W minioną sobotę u siebie pokazała charakter, wygrywając ze Ślesinem 4:2.**

Pierwszy mecz od początku nie układał się po myśli szkoleniowca Macieja Dolaty. Już w 5. min. jego podopieczni stracili pierwszą bramkę po główce Jakuba Woźniaka. Cztery minuty później obrona piłkarzy z Koźmina popełnia karygodny błąd, faulując nadbiegającego napastnika ze Słupcy. Skutek to rzut karny, który pewnie na 2:0 dla SKP zamienił Michał Goliński. Ten sam zawodnik strzelił koźminianom jeszcze jednego gola w 71. min., a wynik ustalił strzałem samobójczym w ostatnich minutach Szymon Kołaczkowski.

Sobotni mecz wyglądał zupełnie inaczej. Od początku koźminianie konstruowali ciekawe akcje i narzucali swój styl gry rywalom ze Ślesina, którzy bezradnie patrzyli na ich poczynania. Pierwszego gola strzelił w 12. min. Mateusz Kubiak. Kolejne bramki w pierwszej połowie dorzucili po ciekawych akcjach Jakub Namysłowski (26. min.) i Piotr Karcz (33. min.). Kibicom podobały się zagrania na skrzydła boiska, gdzie piłkarze mieli sporo swobody w konstruowaniu akcji, przenoszonych potem w pole karne Ślesina i zamienianych na strzały.

W 70. min. gola na 4:0 strzelił Bartłomiej Ziembiński. Od tego momentu wśród piłkarzy zapanowało lekkie rozluźnienie. Zaczęli nieco eksperymentować, zmieniając szyk obronny i grając piłkę mocno *wysuniętą*. Rywale jednak nie odpuszczali. Na szczęście dla ekipy Dolaty zdołali strzelić tylko dwie bramki. Wynik 4:2 dał koźminianom trzy cenne punkty.

***(szyn)***

**Biały Orzeł**

T. Naglak, M. Kubiak, D. Baran, Sz. Kołaczkowski, J. Namysłowski, D. Majusiak (46' M. Ciesielski), K. Kałuża, B. Ziembiński, K. Tomczak (80' M. Namysłowski), Sz. Gałczyński (65' P. Karcz), D. Staszewski (80' K. Filipiak), **trener:** M. Dolata.

## III liga (3. kolejka)

| | | | | |
|---|---|---|---|---|
| 1. Wda Świecie | 9 | 3 | 0 | 0 |
| 2. TP Ostrovia 1909 Ostrów | 7 | 2 | 1 | 0 |
| 3. Unia Swarzędz | 6 | 2 | 0 | 1 |
| 4. Lubaszanin Trzcianka | 6 | 2 | 0 | 1 |
| 5. Cuiavia Inowrocław | 6 | 2 | 0 | 1 |
| 6. Unia Solec Kujawski | 4 | 1 | 1 | 0 |
| 7. Sokół Kleczew | 4 | 1 | 1 | 0 |
| 8. GKS Dopiewo | 3 | 1 | 0 | 2 |
| 9. Nielba Wągrowiec | 3 | 0 | 3 | 0 |
| 10. Górnik Konin | 3 | 1 | 0 | 2 |
| 11. Polonia Środa Wlkp. | 2 | 0 | 2 | 1 |
| 12. Polonia 1912 Astromal Leszno | 1 | 0 | 1 | 1 |
| 13. Luboński KS Fogo | 1 | 0 | 1 | 1 |
| 14. Pogoń Mogilno | 1 | 0 | 1 | 1 |
| 15. Notecianka Pakość | 1 | 0 | 1 | 2 |
| 16. Piast Kobylin | 0 | 0 | 0 | 2 |

## IV liga (4. kolejka)

| | | | | |
|---|---|---|---|---|
| 1. SKP Słupca | 10 | 3 | 1 | 0 |
| 2. Dąbroczanka Pępowo KP | 10 | 3 | 1 | 0 |
| 3. Centra Ostrów | 10 | 3 | 1 | 0 |
| 4. Victoria Ostrzeszów | 7 | 2 | 1 | 1 |
| 5. BS Płomyk Jarota II Jarocin | 7 | 2 | 1 | 1 |
| 6. Victoria Września | 7 | 2 | 1 | 1 |
| 7. KKS Włókniarz 1925 Kalisz | 7 | 2 | 1 | 1 |
| 8. Olimpia Koło | 6 | 2 | 0 | 2 |
| 9. Biały Orzeł Koźmin Wlkp. | 6 | 2 | 0 | 2 |
| 10. CKS Sparta Konin | 5 | 1 | 2 | 1 |
| 11. Obra 1912 Kościan | 3 | 1 | 0 | 3 |
| 12. Grom Wolsztyn | 3 | 1 | 0 | 2 |
| 13. LKS Ślesin | 3 | 1 | 0 | 3 |
| 14. GKS Krzemieniewo | 2 | 0 | 2 | 2 |
| 15. LKS Gołuchów | 1 | 0 | 1 | 2 |
| 16. KS Opatówek | 0 | 0 | 0 | 4 |

## Okręgówka (1. kolejka)

| | | | | |
|---|---|---|---|---|
| 1. Czarni Dobrzyca | 9 | 3 | 0 | 0 |
| 2. Orzeł Mroczeń | 7 | 2 | 1 | 0 |
| 3. Polonia Kępno | 7 | 2 | 1 | 0 |
| 4. Płomień Opatów | 6 | 2 | 0 | 1 |
| 5. Astra Krotoszyn | 6 | 2 | 0 | 1 |
| 6. Pogoń Nowe Skalmierzyce | 6 | 2 | 0 | 1 |
| 7. Stal Pleszew | 5 | 1 | 2 | 0 |
| 8. Odolanovia Odolanów | 5 | 1 | 2 | 0 |
| 9. Pogoń Trębaczów | 3 | 1 | 0 | 1 |
| 10. GOS Zieloni Koźminek | 3 | 1 | 0 | 2 |
| 11. Barycz Janków Przygodzki | 3 | 1 | 0 | 2 |
| 12. Gorzyczanka Gorzyce Wielkie | 0 | 0 | 0 | 3 |
| 13. LKS Jankowy 1968 | 0 | 0 | 0 | 2 |
| 14. Olimpia Brzeziny | 0 | 0 | 0 | 3 |
| 15. LKS Czarny Las | 0 | 0 | 0 | 2 |

## Klasa A (1. kolejka)

| | | | | |
|---|---|---|---|---|
| 1. Korona Pogoń Stawiszyn | 3 | 1 | 0 | 0 |
| 2. Fortuna Dębniałki Kaliskie | 3 | 1 | 0 | 0 |
| 3. Żaki Taczanów | 3 | 1 | 0 | 0 |
| 4. Błękitni Biadki | 3 | 1 | 0 | 0 |
| 5. Raszkowianka Raszków | 1 | 0 | 1 | 0 |
| 6. Unia Szymanowice | 1 | 0 | 1 | 0 |
| 7. Błękitni Sparta Kotlin | 1 | 0 | 1 | 0 |
| 8. CKS Zbiersk | 1 | 0 | 1 | 0 |
| 9. Re-Bud Piast Czekanów | 1 | 0 | 1 | 0 |
| 10. WKS Witaszyce | 1 | 0 | 1 | 0 |
| 11. Victoria Skarszew | 0 | 0 | 0 | 1 |
| 12. GKS Żerków | 0 | 0 | 0 | 1 |
| 13. Prosna Kalisz | 0 | 0 | 0 | 1 |
| 14. CKS Zduny | 0 | 0 | 0 | 1 |

## Klasa B (1. kolejka)

| | | | | |
|---|---|---|---|---|
| 1. Błysk Daniszyn | 0 | 0 | 0 | 0 |
| 2. Czarni Wierzbno | 0 | 0 | 0 | 0 |
| 3. Huragan Szczury | 0 | 0 | 0 | 0 |
| 4. Iskra-Prosna Sieroszowice | 0 | 0 | 0 | 0 |
| 5. LKS Gorzyce Małe | 0 | 0 | 0 | 0 |
| 6. Prosna Chocz | 0 | 0 | 0 | 0 |
| 7. Sokół Chwaliszew | 0 | 0 | 0 | 0 |
| 8. Sulimirczyk Sulmierzyce | 0 | 0 | 0 | 0 |
| 9. Tarchalanka Tarchały Wielkie | 0 | 0 | 0 | 0 |
| 10. Żebców Ostrów Wlkp. | 0 | 0 | 0 | 0 |

legenda: punkty/zwycięstwa/remisy/przegrane

*CKS Zduny – Korona Pogoń Stawiszyn 2:8 (0:3)*

# Horror u cukrowników

**W minioną sobotę rozgrywki klasy A zainaugurowali piłkarze ze Zdun. Niestety, na własnym boisku byli tylko tłem dla świetnie grających tego dnia piłkarzy *Korony Pogoń* Stawiszyn.**

Borykający się z problemami ze składem drużyny *cukrownicy* postanowili pozostać w klasie A, chociaż w sezonie 2012/13 mogli grać w lidze okręgowej,. Tym samym postawiono na *ogranie się* młodych zawodników, a co za tym idzie – względny spokój i lepsze wyniki meczów.

Pierwsze spotkanie w sezonie należało jednak do najgorszych, jakie oglądali kibice zdunowian. Rozpoczęło się od zdecydowanych ataków drużyny gości. Już w 2. minucie meczu Patryk Brajer z *Korony* ulokował piłkę w bramce, lecz sędzia boczny dopatrzył się pozycji spalonej. Na zaliczonego gola nie trzeba było jednak długo czekać, bo zaledwie po upływie trzech minut Tomasz Bażega urwał się obrońcom gospodarzy i po dokładnym podaniu zaliczył swoją pierwszą asystę. Na listę strzelców wpisał się Patryk Brajer. Przewagę *Korony* potwierdził w 11. min. Przemysław Myszkowski, który po zdecydowanym wejściu w pole karne wpakował piłkę do siatki. Po kolejnym strzale Patryka Brajera w 30. min. było już 3:0.

Na drugą połowę meczu zdunowianie wyszli bardziej zdeterminowani. W 52. min.za sprawą Bartosza Zimermanna pada bramka kontaktowa. Chwilę potem Dariusz Ibron strzelił drugiego gola i pojawiła się nadzieja na zniwelowanie dużej przewagi gości. Niestety, w 68. min. kolejny rajd na bramkę CKS przeprowadził T. Bażega, podając piłkę do niezawodnego P. Brajera. *Korona* zdobyła kolejną bramkę. Przyjezdni nie zamierzali poprzestawać na tym wyniku i wciągu siedmiu minut Bażega jeszcze dwa razy pokonał bramkarza CKS. W 85 min. Brajer strzelił swojego czwartego gola, a na samym końcu spotkania wynik na 2:8 ustalił Mateusz Gabryś.

***(szyn)***

### CKS Zduny

M. Machowicz, M. Nowak, T. Wojcieszak, M. Kuciński, M. Snela, H. Brylewski, B. Zimermann, D. Ibron, W. Kokot (45' I. Kocik), P. Olszewski, A. Kuciński, **trener:** W. Kokot

P.WPŁOCIENNICZAK

*Od wysokiej przegranej zaczęli sezon. Czy w porę zdołają się otrząsnąć?*

*Pierwszy mecz i pierwsze punkty na koncie. Oby tak dalej*

*Błękitni Biadki – Victoria Skarszew 3:2 (2:0)*

# Wyrzucili beniaminka za burtę

**W minioną niedzielę piłkarze z Biadek wygrali swój inauguracyjny mecz w klasie A. Ich rywalami byli piłkarze ze Skarszewa, którzy ulegli *Błękitnym* 2:3.**

W pierwszym meczu sezonu zespół Pawła Krawca zaprezentował się dobrze. Mocny pressing od początku meczu skutkował błędami gości. Już w 15. minucie doszło do faulu w polu karnym. Sędzia bez namysłu podyktował rzut karny, który pewnie, na 1:0 dla *Błękitnych*, wyegzekwował Łukasz Marszałek. Kwadrans później popisową akcją mógł pochwalić się Karol Rosik, który bezbłędnie wpakował drugiego gola do bramki.

W drugiej odsłonie meczu goście podjęli walkę i doprowadzili do remisu po dwóch składnych kontratakach. Widać było, że nad obroną i lukami w szyku piłkarze z Biadek będą musieli nieco popracować. Szansa pojawiła się dopiero w 83. min. Po dobrym dośrodkowaniu z lewej strony piłkę otrzymał Jakub Kupczyk i bez wahania oddał strzał na miarę zwycięstwa. ***(max)***

### Błękitni Biadki

M. Klupa, G. Kroczak, R. Orwat, H. Sołtysiak, K. Nowaczyk, K. Rosik, M. Paczków, J. Kupczyk, P. Kołaski, J. Paczków, Ł. Marszałek, **trener:** P. Krawiec

*Sportowe nadzieje*

# Dawid Przybyszewski

**W cyklu tym prezentujemy młodych, zdolnych sportowców z naszego powiatu. Dziś sylwetka ubiegłorocznego króla strzelców KKS *Astra* Krotoszyn.**

Przygoda Dawida ze sportem zaczęła się, gdy jego tata, grający w piłkę nożną, zaobserwował, że syn także ma do niej predyspozycje. – *To on mnie zafascynował sportem. Dzięki piłce nożnej od dzieciństwa jestem wysportowany i radzę sobie w innych dyscyplinach* – zaczyna szesnastolatek. Kiedy Dawid miał 8 lat, ojciec zapisał go do klubu. – *Poprzez zabawę z piłką w dzieciństwie pokochałem ten sport. I chcę grać. Nie wiem, czy amatorsko, czy profesjonalnie, w każdym razie chcę* – kontynuuje chłopak. – *Mam parę statuetek króla strzelców oraz medali z turniejów drużynowych. Król strzelców z poprzedniego ligowego sezonu w „Astrze" Krotoszyn daje mi największą satysfakcję.*

Do pozapiłkarskich sportowych osiągnięć Dawida należy m.in. czwarte miejsce w rejonie kaliskim w biegu na 2 km. Jest też parę mniejszych sukcesów w tenisie stołowym.

Ponieważ w połowie lipca zaczęły się treningi w *Astrze*, Dawid ma z reguły zajęte przedpołudnia. – *Gdy mam siły po treningu, po południu wychodzę na boisko w Kuklinowie i tam trenuję strzały na bramkę. Wieczorami gram z kolegami w siatkówkę, także na naszym boisku* – mówi.

Mottem życiowym Dawida są słowa: *Jesteś dobry jak twój ostatni mecz*, a to dlatego, że każdy mecz rozgrywa na sto procent swych możliwości. Stara się przy tym solidnie przykładać do treningów, bo to na nich pracuje na przyszłe sukcesy. Nie jest problemem nawet fakt, że musi dojeżdżać 12 km.

ARCHIWUM

Cel Dawida na najbliższą przyszłość to utrzymanie drużyny w lidze wielkopolskiej. – *Oczywiście, chciałbym w tych meczach zdobywać bramki i walczyć najlepiej jak potrafię* – kończy uzdolniony sportowiec.

***Marcin Szyndrowski***

### Dawid Przybyszewski

– ur. 18 lipca 1996 r. Mieszka w Kuklinowie. Interesuje się wieloma dyscyplinami sportu m. in.: badmintonem, siatkówką, koszykówką, tenisem stołowym oraz biegami. Ponad wszystko stawia jednak piłkę nożną. Jest fanem FC *Barcelona*, a w szczególności Leo Messiego. Od nowego roku szkolnego będzie uczniem I LO im. Hugona Kołłątaja w Krotoszynie.

# Jubileuszowy zlot motocyklowy

**W ostatni weekend na krotoszyńskim Błoniu odbył się jubileuszowy, XXV Zlot Ciężkich i Weteranów. Przybyło około tysiąca motocyklistów z całej Polski. Byli też tacy, którzy przyjechali do Krotoszyna aż z Niemiec, Szwajcarii czy Szwecji.**

Już w piątek do późnych godzin wieczornych na Błonie zjeżdżali motocykliści. – *Pracuję obecnie w Szwajcarii i jechałem cztery dni, żeby zjawić się tutaj. Tankowałem osiem razy. Mój harley dał radę i jestem tutaj, jak co roku. Nie mogłem sobie tej imprezy odpuścić* – śmieje się Piotr Nemś z Chróściny (woj. opolskie), znany w świecie motocyklowym pod pseudonimem *Pietruszko*.

Nad bezpieczeństwem motocyklistów czuwała ochrona i policja, przez trzy dni patrolując teren zlotu i okolice. – *Nie było żadnych ekscesów. Zlot wypadł naprawdę dobrze i – jak przystało na jubileuszowy – był bardzo atrakcyjny* – mówi szef krotoszyńskiego klubu *Oldtimers*, który imprezę zorganizował, Michał Woźniak.

Już w piątek zaczęły się koncerty lokalnych zespołów. Szczególnie jeden zostanie zapamiętany na długo. Mowa o grupie *Nocebo*. Jej lider, Dariusz Lewalski, w pewnym momencie przypomniał o tragicznym wypadku, który miał miejsce na zlocie dwa lata temu. Wtedy zginął m.in. jego kolega, Ariel Haziak. Minutą ciszy oddano hołd ofiarom tragedii. Sobota to doroczna parada motocyklowa, która przejechała przez okoliczne wioski, a następnie ulice Krotoszyna. Na targowisku miało miejsce uroczyste otwarcie imprezy. Przybyły na własnej hondzie burmistrz, Julian Jokś, wręczył nagrodę posiadaczowi najpiękniejszego na zlocie motocykla, za który krotoszynianie uznali *trajkę* (trójkołowiec) należący do miejscowego uczestnika zlotu Grzegorza Nowaka.

P.W.PŁOCIENNICZAK

*Podczas uroczystości otwarcia nie brakowało rodzimych „dzików"*

Potem impreza przeniosła się na Błonie, gdzie rywalizowano w wielu konkurencjach motocyklowych i sprawnościowych. Wręczono również nagrodę za pokonanie najdłuższej drogi na zlot. Otrzymał ją Łukasz Meller z Niemiec, który przejechał 1.450 km. Za najstarszy motocykl laury odebrał krotoszynianin, Tomasz Panek, który zaprezentował *sokoła* z 1933 roku.

Po 22.00 wystąpiła gwiazda wieczoru – zespół *Kobranocka*, swymi przebojami zagrzewając motocyklistów do zabawy. Był również striptiz, a na koniec fajerwerki. Od godzin porannych w niedzielę motocykliści koczujący w namiotach na ogrodzonym terenie przy stadionie miejskim zbierali się do domów. Pozostały wspomnienia i zapewnienia, że za rok spotkają się ponownie.

**Marcin Szyndrowski**

P.W.PŁOCIENNICZAK

*Julian Jokś obok Grzegorza Nowaka, który otrzymał nagrodę za swoją „trajkę"*

# Mistrzowie stuntu

**Od 10 do 12 sierpnia trwały w Krotoszynie zorganizowane przez klub motocyklowy *Ignis Ardens* I Mistrzostwa Stunt Open dla Amatorów. Pokazy odbywały się na targowisku, natomiast koncerty na Błoniu.**

Już 10 sierpnia rozpoczęły się treningi na targowisku. W tym czasie na Błoniu grały lokalne zespoły młodzieżowe: *Urwis, Just Figt, One Soul, Across*. Następnego dnia na targowisku rywalizowano w stuncie.

– *Pomysłodawcą zorganizowania mistrzostw w Krotoszynie był Maciej Tobuch ps. „Cichy". Chcieliśmy, aby młodzi ludzie pokazywali swoje umiejętności nie gdzieś na ulicy, a na zamkniętym placu, aby publiczność przekonała się, że to nie są jacyś szaleńcy, tylko młodzi, trenujący ludzie* – powiedział nam Leszek Duczmal. – *Uczestników było 30. To sukces, jeśli frekwencję porównać z tą na dorocznej imprezie w Bielawie, gdzie w ostatnich zawodach uczestniczyło 47 zawodników* – dodał Maciej Tobuch.

Rywalizowano w dwóch kategoriach – regulaminowej (od 500 cm3 wzwyż) oraz pozaregulaminowej – od 50 do 499 cm3. Podczas zawodów motocykliści posługiwali się pseudonimami, a nie imionami i nazwiskami. W pierwszej kategorii najlepszy był *Korzeń*, za nim uplasowali się *Procent* i *Fragment*. W drugiej pierwsze miejsce przypadło *Dubajle*, drugie – *Aleksowi*, a trzecie *Tobiemu*. Wyróżnienie otrzymała *Emi*, jedyna startująca dziewczyna, która została jednocześnie Miss Stuntu. Otrzymała także nagrodę ufundowaną przez *Ignis Ardens*.

– *W Polsce są tylko trzy imprezy tego typu. My jako organizatorzy nie bierzemy udziału w konkurencjach i ocenianiu. Oceną zajęło się jury, składające się z profesjonalistów* – powiedział nam wiceszef klubu *Ignis Ardens*, Norbert Zakoński ps. *Łycha*. Głównym sponsorem, a zarazem fundatorem nagród w klasie regulaminowej za pierwsze i drugie miejsce (2000 i 1000 zł) była firma *Biernacki Beet Master* z Goliny. 500 zł za trzecie miejsce podarowali pozostali sponsorzy. Główną nagrodę w klasie nieregulaminowej (600 zł) ufundowała szkoła jazdy *AS*, a dwie pozostałe (400 i 200 zł) – inni ofiarodawcy.

Na Błoniu były też przejażdżki bryczkami i wozami w asyście *Rodziny Ulańskiej*, pokaz zabytkowych aut czy ratownictwa medycznego. Wystąpiły kolejne zespoły: *Dragonfly, Arkaim, Zbrodnia Ikara*. Zorganizowano też konkurencje rekreacyjno-sprawnościowe dla uczestników mistrzostw i ludzi z miasta.

**Łukasz Cichy**

P.W.PŁOCIENNICZAK

*Stunt przyciągnął sporą publiczność*

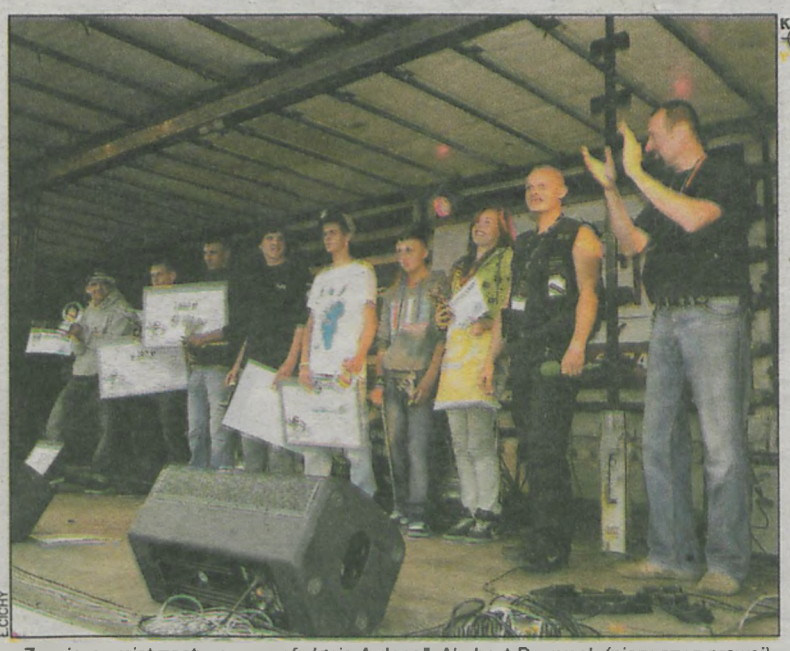

Ł.CICHY

*Zwycięzcy mistrzostw oraz szef „Ignis Ardens", Norbert Duczmal, (pierwszy z prawej) i wiceszef tego klubu Norbert Zakoński (drugi z prawej)*

**Stunt**

– ewolucja kaskaderska na motocyklu lub sposób prowadzenia motocykla, zazwyczaj polegający na popisowej jeździe na jednym kole oraz wykonywaniu akrobacji.

**rzecz Krotoszyńska**

... to tygodnik redagowany przez rodowitych krotoszynian. Jesteśmy niezależni, mamy polski kapitał, powstaliśmy z wielkiego ruchu „Solidarności". Mamy za sobą tradycję dwudziestu lat, czujemy się cząstką długiej historii Krotoszyna. Opisujemy rzeczywistość z myślą, by nasze życie było lepsze. My piszemy, że tutaj warto żyć...

**Nowe mieszkania na sprzedaż**
os. Robińskich w Krotoszynie
tel. 61 285 03 87
+48 690 009 999
JPM DOM
www.jpmdom.pl biuro@jpmdom.pl

**Uroda Express**
Już otwarte
Staszica 5a
Koźmin Wlkp.
Dużo nowości
odchudzanie, modelowanie ciała, IPL, RF, WELLES nożyczki i dużo więcej.
PRZYJDŹ I ZOBACZ
Otwarte od 8.00
Tel. 694 133 726
www.urodaexpress.pl

**STALKUR SKUP ZŁOMU**
**SKUP ZŁOMU**
PPHU Marek Kurganiak
KOBYLIN, ul. Krotoszyńska 78
Czynne pon.-piątek 8.00 - 17. 00
soboty 8.00 - 12.00
Tel. 65 548 13 42, 668 12 73 37
KROTOSZYN, ul. Grudzielskiego 70
Czynne pon.-piątek 9.00 - 17.00
soboty 9.00 - 13.00
Tel. 62 725 39 29, 600 91 85 97
złom stalowy i metale kolorowe
akumulatory i silniki elektryczne
kable elektryczne - miedziane
wiązki samochodowe
WYSTAWIAMY KARTY PRZEKAZANIA ODPADU.
Oferujemy wysokie ceny, rzetelną obsługę!
ODPADY MOŻEMY ODEBRAĆ WŁASNYM TRANSPORTEM.

SPRZEDAM DZIAŁKĘ POD ZABUDOWĘ DOMÓW WIELORODZINNYCH
Tel. 602 109 630

**POŻYCZKI**
dla osób bez zdolności kredytowych, także dla osób ze złą historią w BIK
Do 10 000zł na 48 m-cy
tel. 62 738 18 04
ul. Wrocławska 42, Ostrów
www.dobrekredyty.broomer.pl

**Nowe mieszkania na sprzedaż**
ZK Teomina S.A.
Krotoszyn, ul. Ceglarska 1
tel. 602 380 510
125 000 zł* mieszkanie 36 m²
* Podana kwota jest ceną brutto
189 000 zł* mieszkanie 56 m²
* Podana kwota jest ceną brutto
236 000 zł* mieszkanie 70 m²
* Podana kwota jest ceną brutto
OFERUJEMY RÓWNIEŻ DO SPRZEDAŻY
samodzielny lokal produkcyjny o pow. ca 560 m²
(woda, CO, instalacja elektryczna)
A TAKŻE DO WYDZIERŻAWIENIA
5 samodzielnych lokali biurowych o pow. ca 15m²
czynsz najmu 1 biura 250 zł + vat
Budynek znajduje się na wydzielonej działce 1430 m². Jest zlokalizowany niedaleko centrum, w pobliżu m.in. apteka, przedszkole, sklep spożywczy i basen.
W cenie: panele, płytki do kuchni, łazienki i korytarza, tv LCD 30", kuchenka elektryczna, zmywarka, pralka, umywalka, kabina prysznicowa oraz sedes.
Korzystne warunki zakupu.

**media WIELKOPOLSKIE**

## Porozumienie Media Wielkopolskie

Siedmiu niezależnych wydawców bezpłatnej prasy lokalnej z południowej Wielkopolski podpisało porozumienie Media Wielkopolskie, w skład którego wchodzi siedem tytułów lokalnych czasopism. Łącznie daje to miesięcznie blisko **300 tys. gazet**, które trafiają bezpośrednio do rąk czytelników w regionie. Nasza oferta nie będzie się ograniczała jedynie do wydawania gazet. Chcemy dać naszym klientom szeroki wachlarz usług w postaci tworzenia m.in. stron internetowych, projektowania plakatów, wizytówek, ulotek itp. łącznie z ich drukowaniem. Dodatkowo oferujemy również produkcję filmów reklamowych i promocyjnych przy współudziale doświadczonych ekip telewizyjnych. Możliwości jest naprawdę sporo. Zachęcamy do współpracy.

KROTOSZYN: rzecz Krotoszyńska
PLESZEW: Kurier Pleszewski
JAROCIN: japi-k
ŚRODA: Życie Środy
KĘPNO: Gazeta Bezpłatna, Kurier Lokalny
OSTRÓW: Nasz Rynek

Kontakt: **Krotoszyn, ul. Sienkiewicza 2a. Tel. 62 725 33 54**

**RZECZ KROTOSZYŃSKA. TYGODNIK LOKALNY. PISMO POWSTAŁE Z RUCHU *SOLIDARNOŚCI*.** Adres redakcji: **63-700 Krotoszyn, ul. Sienkiewicza 2a, box 35.** Redaktor naczelny: **Sebastian Pośpiech**. Wydawca: ***Lumino Press*, 63-700 Krotoszyn, ul. Sienkiewicza 2a.** Druk: ***Norpol-Press*** (Wrocław). Tel. **62 725 33 54, 62 722 71 42**, faks **62 722 71 42**, e-mail: **sekretariat@rzeczkrotoszynska.pl, reklama@rzeczkrotoszynska.pl**. Konto: **67 8410 0003 2001 0003 8625 0001**. Nakład: 4500 egz. Tygodnik zrzeszony w Stowarzyszeniu Gazet Lokalnych w Warszawie.

Jednoaktówka w dwudziestu czterech odsłonach, grywana regularnie co wtorek. Premiera: **20 marca 1990**. Scenariusz: **zespołowy**, reżyseria: **Sebastian Pośpiech**. Obsada: **Romana Hyszko, Agnieszka Marciniak, Marcin Szyndrowski**. Fotodekoracje: **Paweł Płócienniczak**. Suflerka: **Beata Polańska-Wiatr**. Artyści występujący gościnnie: **Radosław Korzecki, Dominika Krotoska, Mariusz Marzyński, Sławomir Palasz, Maria Polak, Jan Rosik, Anna Szulc, Ferdynand Woźny.** Zastrzegamy sobie przyjemność opracowywania lub skracania nadesłanych tekstów. Niektórym nadajemy piękne tytuły, niektóre nieco skracamy. Artykułów raczej nie gubimy, ale ich także nie zwracamy. Wzory i elementy graficzne nie będące własnością reklamodawcy należą wyłącznie do nas. Za treść ogłoszeń i reklam nie odpowiadamy. Wszystkich Czytelników kochamy... i zapraszamy w nasze niskie progi od 8.00 do 16.30, od poniedziałku do piątku. Tych, którzy są bardzo ciekawi, informujemy, że łamie nas **Artur Paterek**.

Stowarzyszenie Gazet Lokalnych

9 771231 769127 32