

1 listopada ✚

11 listopada 🦅

15 listopada



WIĘŚCI[®]

LUBONSKIE

Niezależny
Miesięcznik
Mieszkańców

ISSN 1232-356 X

W NUMERZE:

- NATO w Krzesinach!
- Ocena 3 lat władzy Lubonia
- Kowalskie pasje
- Stella w górę

Ukazuje się od 1990 roku

Nr 11 (130) • Listopad 2001 • Cena 3,00 zł (w tym 7% VAT)

48 stron + Wkładka Urzędu Miejskiego

Nasz adres: www.wiesci-lubonskie.merix.com.pl

Luboń w internecie – „Luboń On-Line”: www.lubon-online.com

Za wysoko jest za wysoko,
za nisko jest za nisko,
lecz w sam raz
jest za — — — nudno!

Peter Altenberg



Kto jest Kim w Luboniu

Adam Buczek

Doktorant w Katedrze Fizyki Atomowej Politechniki Poznańskiej

Urodził się 27.10.1972 roku w Poznaniu. W Luboniu mieszka od 15 lat. Fizyk z pasji i powołania.

Adam Buczek jest doktorantem w Katedrze Fizyki Atomowej Wydziału Fizyki Technicznej Politechniki Poznańskiej. W ramach swojej pracy zajmuje się badaniem struktury energetycznej atomów – podstawowych „cegiełek” otaczającego nas świata. Badania w dziedzinie fizyki atomowej są bardzo ważne, gdyż ich wyniki wykorzystuje się w pracach związanych z budową nowoczesnych komputerów, tak zwanych komputerów kwantowych oraz bardzo dokładnych wzorców czasu.

Wraz ze współpracownikami uczestniczył w pierwszym w Polsce eksperymencie łapania jonów (atomów o niekompletnej liczbie elektronów) w pułapce Paula, którego efektem była m. in. napisana przez niego w 1997 roku praca magisterska-dyplomowa. Eksperyment zakończył się dużym sukcesem i o badaniach było głośno, nie tylko w świecie naukowym, ale także w prasie codziennej oraz telewizji. Jego wyniki prezentowano na konferencjach w Polsce i za granicą oraz publikowano w czasopiśmie naukowych, m. in. Acta Physica Polonica.

W ramach zajęć dydaktycznych Adam prowadzi laboratoria oraz ćwiczenia. Jest wymagający, ale lubiany przez studentów. Jako opiekun Koła Naukowego Fizyki Technicznej, organizuje wykłady, pokazy oraz raz w roku akademickim wyjazd do jednego z wiodących krajowych ośrodków naukowych. W ubiegłym roku była to wycieczka na Wydział Fizyki Uniwersytetu im. Mikołaja Kopernika w Toruniu oraz do obserwatorium astronomicznego

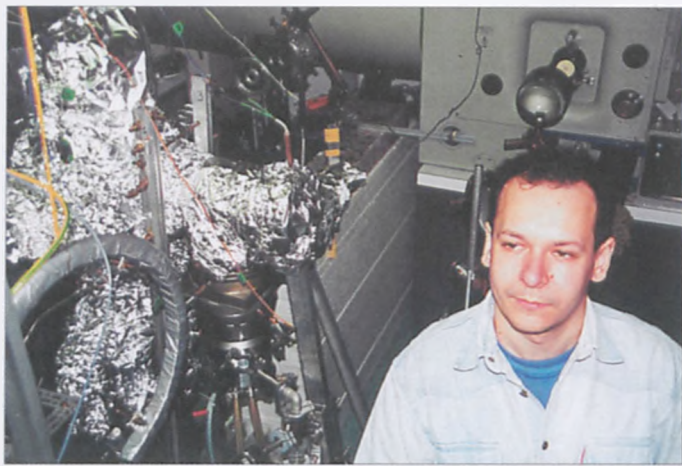

Adam Buczek, obok „pułapka Paula”

w Piwnicach, gdzie znajduje się jeden z największych radioteleskopów w Europie Środkowo-Wschodniej.

Wybór fizyki technicznej, jako kierunku dalszego kształcenia, po ukończeniu szkoły średniej nie był dla Adama taki oczywisty. Z jednej strony pasja, a z drugiej strony świadomość, że w Polsce nie jest to kierunek zbyt „komercyjny”. Poza tym fizyka techniczna na Politechnice Poznańskiej była wtedy kierunkiem dopiero tworzonym i nikt nie potrafił określić zainteresowania potencjalnych pracodawców przyszłymi absolwentami. Na szczęście zwyciężyła pasja.

W wolnych chwilach Adam relaksuje się słuchaniem muzyki klasycznej oraz współczesnej. Jego ulubionymi kompozytorami są Ludwig van Beethoven, Giacomo Puccini, a ze współczesnych John Williams – autor muzyki m. in. do filmów Stewena Spielberga. Nasz fizyk często bywa w operze i na koncertach. Sam także gra na różnych instrumentach: keyboardzie, akordeonie, skrzypcach. Lubi też dobre kino, ostatnio bardzo spodobał mu się film „A. I. Sztuczna inteligencja”. Czyta dużo książek, między innymi fantastycznonaukowe. Ulubionym pisarzem jest Robert Silverberg, ze względu na złożoność psychologiczną prezentowanych bohaterów.

Adam interesuje się także historią, uczestnicząc m. in. w działaniach Lubońskiego Stowarzyszenia Historycznego. Dużą część wolnego czasu spędza aktywnie uprawiając turystykę, pływając, jeżdżąc na rowerze.

Na zakończenie, abstrahując od wszystkich osiągnięć naukowych Adama, wszystkim Czytelnikom życzą takich wieloletnich przyjaźni...

Przemysław Maćkowiak

Święto w przedszkolu



Moda na pasowanie. Dziś na przedszkolaka, za rok na ucznia ... – czytaj w artykule „Jesienny piknik” na str. 27

Zginął w Luboniu



W Luboniu – Lasku, na polu przy ul. Poznańskiej, rozbił się w latach 60-tych wojskowy samolot startujący z lotniska w Krzesinach. Zginął wówczas jeden z pilotów, 21-letni porucznik Jerzy Tokarski. O nowej, poszerzonej funkcji krzesińskiego lotniska czytaj na str.19 (I)

Papieżowi – Patronowi

Chór szkolny Gimnazjum nr 2 śpiewał z okazji Dnia Patrona m. in. piosenki z repertuaru „Arki Noego”. O obchodach czytaj w artykule „Serdecznym atramentem” na str. 23



USŁUGI POGRZEBOWE

SPRZEDAŻ TRUMIEN, TRANSPORT ZWŁOK

LUBOŃ, UL. WIŚNIOWA 1

ZARZĄDCA CMENTARZA

24 h

tel./fax 810-44-76, kom. 0602-256-586

CZY ZNAJDZIESZ TANIEJ ?

Matiz
21800 zł



Lanos
27800 zł

HANEX

SALON + AUTORYZOWANY SERWIS
ul. Bełchatowska 28 (os. Kopernika), tel. 868 00 01
SALON

Al. Marcinkowskiego 23, tel. 852 48 95



* / rabat 5000 zł - odkup
UWAGA! DLA ROLNIKÓW DODATKOWE UPUSTY

Bukiet talentu



Natalia Borysow ze znanej lubońskiej rodziny ogrodników otrzymała prestiżowy certyfikat. Czytaj na str.20

LUBONIAL GEOGRAPHIC Wśród Papuasów

Kościółowi w Papui Nowej Gwinei przyglądał się lubonianin z pochodzenia ks. kan. Włodzimierz Lange. O jego pobytcie czytaj na str. 24

Szkłem malowane



Maciej Bernaczyk z Lasku wypowiada się artystycznie poprzez witraże. Czytaj w rubryce „Kulisy firmy” na str. 13



Ciekawa forma

Pasowanie pierwszoklasistów



W roli króla Marcin Kuźlan

Spotkanie ze „św. Pawłem”



Odtwórca roli św. Pawła w filmie „Quo Vadis” Zbigniew Waleryś w Bibliotece Miejskiej. O spotkaniu z aktorem czytaj na str. 21

Lubonianka

W ...
Czytaj na str. 20



12 października odbyła się tegoroczna uroczystość pasowania klas pierwszych na uczniów naszej szkoły (SP 2). Przygotowaniami zajęła się klasa 3 b i ich wychowawczyni pani Nowakowska oraz przedstawiciele klas szóstych.

Ceremonię oparto na spektaklu rozgrywającym się w średnio-wiecznym dworze. Mali „rycerze” mieli szansę w krótkich scenkach zaprezentować swe klasy z jak najlepszej strony. Po pasowaniu, którego dokonała pani dyrektor Teresa Zygmantowska, dzieci otrzymały koszulki, które będą im towarzyszyły przez sześć lat szkoły podstawowej. Pierwszaki i organizatorzy mogli zrobić klasowe zdjęcie wraz z głównymi bohaterami spektaklu - Kasią Koźlik i Marcinem Kuźlanem. Wszystkie dzieci biorące udział w ceremonii były bardzo zadowolone z jej przebiegu.

Jak rytuał pasowania odbywał się w innych placówkach czytaj na str. 26 i 27

Kasia Koźlik
kółko dziennikarskie SP 2

ul. Powstańców Wielkopolskich 48
62-031 Luboń
tel. (061) 813-12-46, 813-02-41

POL-AGRID

DEALER

OFERUJE

AUTORYZOWANY
SERWIS
OPON

* OGUMIENIE



* PASKI KLINOWE



* AKUMULATORY

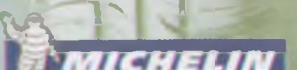

ZAPRASZAMY DO AUTORYZOWANEGO SERWISU OGUMIENIA OSOBOWO-CIĘŻAROWEGO
GODZ. OTWARCIA PN.-PT. 7-19, SOB. 7-13

Co się buduje? czyli duże i małe inwestycje w mieście

W tym miejscu publikujemy informacje o tych przedsięwzięciach publicznych – miejskich i prywatnych, które sami zauważamy na terenie Lubonia. Liczymy również na sygnały od Państwa.



fol. Paweł Jankowiak

Skrzyżowanie na finiszu

Zakończenie przebudowy skrzyżowania ul. Żabikowskiej i Powstańców Wielkopolskich planowano na początek listopada. W związku z wynikłymi podczas remontu nieprzewidzianymi problemami, do których zaliczają się między innymi kłopoty z podziemną instalacją, czas trwania robót przedłużył się. Aby rozładować korki i problemy komunikacyjne związane z objazdami, w pierwszej kolejności (1 listopada) oddany został do użytku trzypasmowy przejazd północ – południe. Ze względu na deszczową pogodę, która utrudnia roboty drogowe, w późniejszym terminie zakończy się remont ul. Powstańców Wielkopolskich. W ostatnim etapie zostaną oddane do użytku chodniki i sygnalizacja świetlna. (B.R.)



fol. Kazimiera Kubiak

Osiedlowy plac zabaw

Efektowny plac zabaw dla dzieci powstał przed dwoma miesiącami między blokiem przy ul. Osiedlowej 24 a budynkiem F przy ul. Żabikowskiej 62. Po długotrwałych pracach budowlanych uporządkowano otoczenie, tworząc plac zabaw, na którym znajduje się kolistka, murowana piaskownica, huśtawki z mocnych beli, ławeczki i chodniki wokół całego placu. (K.K.)

Dwie w jednym

Od miesiąca pod jednym adresem przy ul. Sobieskiego 16 E funkcjonują dwie nowe firmy: MERCATOR i SURF- AK. Pierwsza proponuje mieszkańcom Lubonia i okolic usługi w zakresie kredytów. Związane z tym procedury trwają tu do trzech dni. Poza tym firma załatwia wszystko, co wiąże się z nieruchomością. SURF- AK natomiast organizuje naukę języków obcych dla dzieci i młodzieży w lubońskich szkołach oraz u siebie.

Właścicielami obu firm są państwo Agnieszka i Michał Kielczewscy, którzy od niedawna mieszkają w Luboniu. Posiadają już 8-letnie doświadczenie w zakresie świadczonych usług zdobyte na terenie Poznania. (K.K.)

TECHPEX

Budynek po dawnym sklepie ze sprzętem AGD przy ul. Dworcowej 12 w Luboniu został sprzedany. Nowy właściciel wykończył piętro, wykonał nową elewację i nadał obiektowi nazwę „TECHPEX”. Teraz nowy sklep z poszerzonym asortymentem AGD mieści się na parterze. Natomiast na piętrze pojawił się nowy dział – RTV. Formy nabycia towarów dostosowano do możliwości klientów.

Biuro firmy nowego właściciela mieści się w Skórzewie przy ul. Poznańskiej 94. Zainteresowanych zapraszamy do odwiedzenia nowej placówki handlowej. (K.K.)



fol. Piotr Paweł Ruskowski

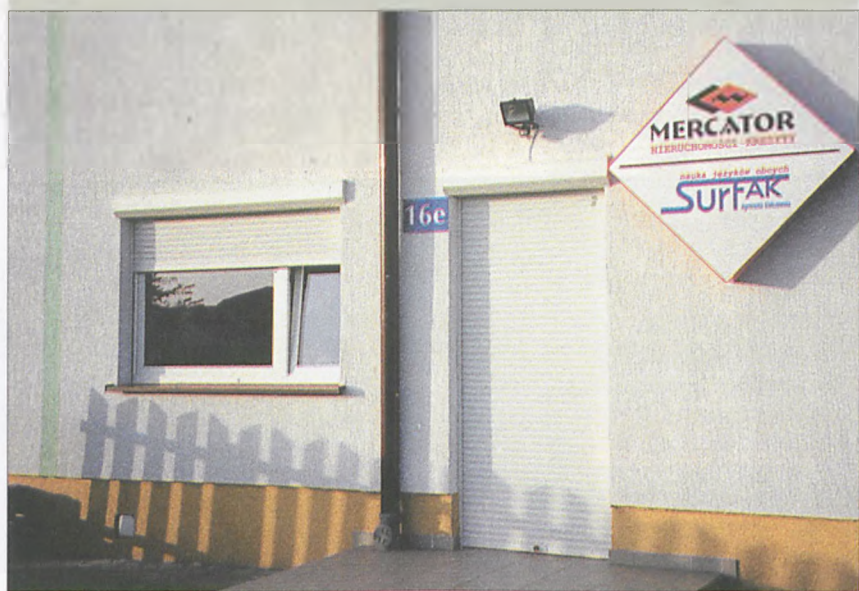

fol. Kazimiera Kubiak

Nowa sala szkoleniowa pod hasłem „Komputer uczy i bawi” (dla dzieci) oraz dla dorosłych, jest już czynna przy ul. Morelowej 12 a. Właścicielem jest rodowity mieszkaniec Lubonia Jacek Nowak. (K.K.)

Internet

INFO
JET

SALA SZKOLENIOWA
ul. Morelowa 12a
Luboń
tel. 89 91 299

fol. Kazimiera Kubiak

Już niedługo własny supersklep!



Na 28 listopada firma PAJO zapowiada otwarcie pierwszego w Luboniu supermarketu. Na terenie ok. 2 tys. m² powierzchni handlowej znajdować się będzie supersam sieci „Piotr i Paweł” oraz wiele innych placówek.



Galeria urody

Dla pań i panów chcących profesjonalnie pielęgnować urodę powstał zakład przy ul. Mazurka 1 (obok sklepu „MAT”). Osiem lat doświadczeń jest mocnym atutem dobrej znajomości tajników sztuki fryzjerskiej i kosmetycznej. Dla osób lubiących opaleniznę przez cały rok czynne jest tu solarium. (K.K.)

Ciepło z gazu

W budynku Szkoły Podstawowej nr 3 niespełna od miesiąca działa nowa kotłownia gazowa. Ten ekologiczny system ogrzewa także Gimnazjum nr 1 znajdujące się we frontowej części tego sa-



Stare – od ogrzewania węglowego i nowe do gazowego - kominy przy SP3

mego budynku. Dwa duże kotły marki Viessman ogrzewają też zbiorniki z ciepłą wodą. Kotłownia wyposażona jest w specjalne czujniki reagujące na utleniający się w przypadku awarii gaz. (I)



Nowa brama

Fundatorami nowej bramy cmentarnej od ul. Traugutta są: gospodarz Krzysztof Wiśniewski i firma transportowa Alojzego Pracza z Lubonia, która od 4 miesięcy zajmuje się również wywozem śmieci z lubońskiej nekropolii. (W.S.)

W zdrowym ciele...

Odrestarowany i poszerzony „ALFA - FITNESS CLUB” znajduje się przy ul. Ks. Streicha 14a. Tutaj pod fachowym okiem można ćwiczyć i doskonalić swoją sprawność fizyczną. Dla chętnych aerobic, step, calanetics oraz wiele innych ciekawych form wspomagających zdrowie. Lepiej zapobiegać niż leczyć. (K.K.)



Po chińsku

Przy ul. Sobieskiego, naprzeciw stacji paliw Orlen (CPN) od początku września działa bistro „Chińska Chatka”. Oferowane są dania z kuchni chińskiej, jak również cztery dania kuchni świata. (B.J.)



Sonda na temat ...

W październiku minęły trzy z czterech lat kadencji Rady Miejskiej Lubonia i Zarządu Miasta. Czasopismo samorządowe o charakterze obywatelskim jakim są „Wieści Lubońskie” przeprowadziło Sondę dotyczącą oceny tego okresu. O odpowiedzi na pytanie:

Jak Pan/Pani ocenia trzy lata kadencji obecnych władz samorządowych Lubonia? poprosiliśmy wszystkich lubońskich kandydatów na posłów w minionych wyborach do Sejmu RP, przedstawicieli ugrupowań politycznych w naszym mieście, burmistrza i mieszkańców.

Z uwagi na dużą liczbę osób zainteresowanych tematem poprosiliśmy o zwięzłe i konkretne odpowiedzi, najlepiej oparte na wybranych przykładach. Zaproponowaliśmy jednocześnie przygotowanie oddzielnego artykułu, w przypadku wypowiedzi przekraczającej krótką formułę Sondy. Z możliwości tej skorzystała tylko jedna osoba.

Wojciech Dutka – kandydat na posła z listy Platformy Obywatelskiej, radny powiatowy

Z mojej perspektywy – radnego 2 pierwszych kadencji Rady Miejskiej, a obecnie powiatu poznańskiego, znającego bliżej możliwości i uwarunkowania podejmowania różnych decyzji w naszym mieście, ocena działalności władz samorządowych z pewnością jest inna, niż mieszkańca, który nie uczestniczy w pracach Rady.

Uważam, że w porównaniu z ubiegłą kadencją Zarząd Miasta działa zdecydowanie śmielej i energiczniej. Przykładem może być doprowadzenie do emisji obligacji, związanych z budową nowego centrum Lubonia czy sprawna budowa kanalizacji sanitarnej. Jednak wiele problemów w mieście nadal oczekuje na rozwiązanie, czy tylko podjęcie działań, nie zawsze wymagających nakładów finansowych, często wystarczy większe zaangażowanie, dobra wola, pomysł. Chciałbym podkreślić, że nawet sprawny administrator miasta nie zawsze musi być dobrym gospodarzem. Ze względu na ograniczoną objętość wypowiedzi ograniczę się tylko do jednego z haseł, niebagatelnego dla poziomu życia wielu lubońskich rodzin.

Zacytuję programy wyborcze z 1998 r. ugrupowań obecnie rządzących w Luboniu. „WSPÓLNOTA LUBOŃSKA” deklaruje: *promować rozwój gospodarczy w oparciu o przyjętą przez poprzednią radę strategię rozwoju społeczno-gospodarczego; konsekwentnie zabiegać o wysokie dochody miasta, oraz pozyskiwać dodatkowe środki finansowe ze źródeł zewnętrznych.* W biuletynie „WSPÓLNOTY” zamieszczono wtedy ulotkę z informacją z ostatniej chwili: *złota setka - Luboń wśród najbardziej przedsiębiorczych gmin w Polsce.* „LUBONIANKA Z MIASTEM” deklaruje *popieranie szczególnie małej i średniej przedsiębiorczości, tworzenie klimatu i warunków dla jej rozwoju.* Oceniając deklarowane działania wystarczy zadać pytanie – **co władze zrobiły w tej kadencji dla mieszkańców Lubonia, którzy żyją z handlu, rzemiosła, drobnego przemysłu?** Jak ich wsparto, jakie pojawiły się ułatwienia w działalności, jak pomagano im w promocji, jaki tworzono klimat i warunki rozwoju?

Myślę, że wystarczy to za ocenę. Jestem przekonany, że szanse rozwoju przedsiębiorczości i rozsądnego przyciągnięcia inwestorów, które pojawiły się w wyniku dogodnego położenia naszego miasta w aglomeracji poznańskiej, budowy autostrady oraz zamieszkania w Luboniu kilku tysięcy nowych mieszkańców, przeważnie ludzi przedsiębiorczych, nie będą trwały zawsze. Jeśli tych szans nie wykorzystamy, zrobią to inni, nasi bardziej dynamiczni sąsiedzi.



Marek Kornat – kandydat na posła z listy Samoobrona RP

Uważam, że władza rządząca w naszym mieście w ciągu minionych trzech lat zastrzeżona się pod kilkoma ważnymi względami. Przede wszystkim wymieniałbym tu działanie wspomagające budowę autostrady, dzięki czemu Luboń, z miasta dotychczas pozostającego na uboczu, staje się miastem bardziej wyeksponowanym. Prowadzi to do rozbudowy infrastruktury, zauważyć także można większe zainteresowanie inwestorów krajowych i zagranicznych. Władze wniosły duży wkład w poprawę stanu oznakowania ulic lokalnych, co w dużej mierze wpłynęło

na estetykę miasta. Biorąc pod uwagę zasoby finansowe, które – jak wiemy – są skromne, działania władz uważam za znaczące i świadczące o profesjonalizmie rządzących. Cóż by to była jednak za ocena, gdyby nie było kilku słów krytyki.

Uważam, że władze skoncentrowały swe działania głównie w centrum miasta, zapominając o części Lubonia leżącej bezpośrednio nad Wartą.

Pas nadbrzeżny Warty z racji potencjalnych walorów turystycznych i rekreacyjnych ze zrozumiałych względów powinien podlegać większej uwadze władz samorządowych. Tym bardziej, że przez te tereny przebiega ścieżka rowerowa będąca swego czasu chlubą władz. Dzisiaj jest nieco zapomniana i zaniedbana.

Marian Mizerka – kandydat na posła z listy Ligi Polskich Rodzin

Dla oceny działalności posłużę się dwoma przykładami.

Przy okazji remontu skrzyżowania ulic Poniatowskiego, 11 Listopada oraz Morelowej przełożono w tym rejonie nawierzchnie chodników. W ramach remontu zdjęto płytki chodnikowe przy przystanku autobusu linii LA, twierdząc, że autobus będzie się zatrzymywał na pętli autobusowej linii 56 i L1. Zapomniano tylko o tym, że nie jest możliwe, aby kierowca mógł wykonać skręt z ulicy Poniatowskiego na pętlę autobusową pod kątem prostym. Do dnia dzisiejszego autobus zatrzymuje się przy ul. Poniatowskiego przy chodniku pozbawionym nawierzchni utwardzonej, bez oznaczenia przystanku. Często pasażerowie w dni deszczowe wysiadają z autobusu prosto w błoto. Pomimo poinformowania stosownych urzędników, od przeszło roku sytuacja nie uległa poprawie. Pytam, jak to jest możliwe, że tak oczywistej sprawy nie zauważają władze miasta, a szczególnie burmistrz miasta, który mieszka w odległości około 100 m od omawianego przystanku? Również dziwi mnie usytuowanie ubikacji dla kierowców autobusów obok pomnika ustawionego na skwerze przy wyżej omawianej pętli. Zastanawiam się, czy nie razi to autora tego pomnika, jeżeli obiekt ten jest postawiony obok klozetu.

Innym problemem jest stan ulicy Drzymały. Po interwencji mieszkańców w prasie lokalnej i telewizji regionalnej w sprawie ciągłego błota oraz stojących kałużach miasto postanowiło wreszcie zająć się tym problemem. Położono chodnik po jednej stronie ulicy. Chodnik z jednej strony, a podwyższenie nasypem z drugiej strony jezdni spowodowało brak możliwości odpływu wód opadowych. Wyjaśnienia ze strony władz miasta złożone redaktorowi PTV były co najmniej śmieszne, że spowodowane jest to wodami podskórnymi. Przez dwadzieścia lat byłem projektantem w gospodarce wodnej, stąd znam szczegóły geologiczne tego terenu i stanowczo twierdząc, że w tej okolicy nie występują żadne wody podziemne, natomiast występują wody źródlane, ale na głębokości od 5 do 10 m pod powierzchnią terenu. Pytam więc, jakich fachowców zatrudnia Zarząd Miasta? W ramach odprowadzenia wód opadowych położono około 70m kanalizacji burzowej wzdłuż omawianej ulicy, wyprowadzając wody do kanalizacji ul. Poniatowskiego. Byłoby to dobrym rozwiązaniem, gdyby nie to, że ul. Drzymały jest nieutwardzona i wraz z odprowadzanymi wodami opadowymi zabiera błoto, które zamula kanalizację ul. Poniatowskiego. Jeżeli nie było pieniędzy na utwardzenie nawierzchni omawianej ulicy, należało wykonać studzienkę chłonną i odprowadzić wody rurą melioracyjną położoną poniżej 2 m od powierzchni gruntu, gdzie występuje kilkumetrowa warstwa sypkiego piasku.

Zasygnalizowane problemy nie wyczerpują tematu, a jedynie mają za zadanie uzmysłowić obecnym władzom, że mieszkańcy zauważają grube i kosztowne błędy popełniane przez rządzących Luboniem.



Wojciech Różański – kandydat na posła z listy Unii Wolności

Trzyletnia kadencja władz samorządowych Lubonia przypadała w okresie bardzo trudnym pod wieloma względami, a mimo wszystko działo się w naszym mieście bardzo dużo. Wszystkie inwestycje zmierzały w kierunku upiększania naszego miasta i polepszania warunków życia mieszkańców.

Wiele ulic doczekało się utwardzonej nawierzchni, wiele zmodernizowano i skanalizowano. Trwająca przebudowa ul. Żabikowskiej, przede wszystkim dzięki zainstalowaniu sygnalizacji świetlnej, poprawi bezpieczeństwo mieszkańców. Są jednak takie obszary w naszym mieście, w których czas jakby stanął w miejscu, jakby wszyscy o nich zapomnieli. Mam tu na myśli ulice: Długa, Buczka i im przyległe.

Dumą może nas również napawać oddanie do użytku nowoczesnego i bardzo ładnego Gimnazjum nr 2. Luboń rozwija się

również pod względem budownictwa wielorodzinnego, szeregowego i bardzo dobrze, że tak się dzieje. Jednak chciałbym bardziej szczegółowo zająć się tym problemem.

Uważam, że wydawanie pozwoleń na lokalizację tych obiektów nie jest do końca przemyślane. Mieszkania są bardzo potrzebne, ale ich umiejscowienie, a właściwie wciśnięcie w każdy wolny skrawek ziemi, burzy porządek architektoniczny naszego miasta, a przede wszystkim spokój i intymny charakter przyległych do nich zabudowań jednorodzinnych. Myślę, że nie jest to przyjemne, gdy na ustronną do niedawna działkę spogląda mimo woli kilkanaście okien. Mam tutaj na myśli osiedla przy ulicach: 11 Listopada, Wojska Polskiego, Szkolnej itp.

Powie ktoś, że problem to niewielki, nieistotny, że dotyczy niedużej grupy naszego społeczeństwa. Zgadzam się i wiem, że trudno zadowolić wszystkich, ale należy choć spróbować, a nie stawić przed faktem nieodwracalnym.

Powiedzenie, że „zawsze coś jest kosztem czegoś” nie musi być regułą wówczas, gdy nie zawodzi zdrowy rozsądek i odrobina dobrej woli w zrozumieniu problemu.

Marian Szymański – kandydat na posła z listy AWS-P, radny powiatowy, szef ugrupowania RS AWS w Luboniu

Jako jedyny, zamiast krótkiej wypowiedzi do Sondy, skorzystał z możliwości jaka ze względu na planowany w listopadowym numerze temat – „Wieści Lubońskie” dały swoim respondentom, i przygotował osobny artykuł, patrz str. 12.



fol. arch. „W.L.”



fol. arch. „W.L.”



fol. arch. „W.L.”

Sonda na temat ...

Paweł Andrzejczak – mieszkaniec Lubonia, właściciel sklepu motoryzacyjnego



foto. Hanna Siatka

Pozornie wygląda na to, że wszystko w naszym mieście idzie dobrze. Urząd pracuje, radni regularnie obradują, pobierając uczciwie niemałe diety, ale ja mam wrażenie, że to wszystko mogłoby iść lepiej, szybciej, a na pewno inaczej. Oto kilka przykładów.

We wrześniu 2000 r. hucznie otwarto nowe gimnazjum. W piątek przyjechał biskup, poświęcił nowy budynek, a już w sobotę rozerwano asfalt i rozpoczęto remont drogi prowadzącej do szkoły. Po roku okazało się, że budynek jest za mały dla trzech roczników uczniów i młodzież musi odbywać zajęcia od 7.10 do 18.40, a czasami i dłużej. Rozpoczęto co prawda rozbudowę gimnazjum, ale gdyby wcześniej i szybciej skoncentrowano siły i środki na tej inwestycji, mogłoby być inaczej.

Budujemy w naszym mieście dużo kanalizacji, ale dlaczego zaczęto od dróg asfaltowych, które przez to są bardzo zniszczone? Może należało budować kanalizację na drogach nieutwardzonych?

Niestety, Luboń znajduje się prawie na końcu w powiecie, jeżeli chodzi o dochody gminy. Dlaczego? Bo wiele firm, np. „Unima”, Firma Kaczmarek, Wytwornia Wód Gazowanych, „Novol” przeniosły się do sąsiednich Komornik. Co zrobiono, aby tak się nie stało?

Kolejny przykład. Jak to się stało, że w bezpośrednim sąsiedztwie Urzędu najpierw doszło do dewastacji byłego zakładu „Inter-Smak”, a później powstało tutaj dzikie wysypisko śmieci, które wielu z nas widzi, idąc na pobliski cmentarz. Sprawa cmentarza też dziwnie nie może czekać się rozwiązania.

Moja ocena władz samorządowych, które od prawie 12 lat z niewielkimi zmianami rządzą w Luboniu, jest surowa. Może, stojąc z boku, łatwo jest krytykować, a może już czas na zmiany.

Izabella Chodorowska – obecnie przewodnicząca Koła Platformy Obywatelskiej w Luboniu, przedtem Unii Wolności



foto. arch. „W.L.”

Trzech lat kadencji obecnych władz samorządowych nie można ocenić bardzo dobrze. Mam wrażenie, że nasze władze zapomniały zupełnie o ludziach młodych, którzy dopiero wkraczają w dorosłe życie. Władze Lubonia traktują nasze miasto, jakby miało ono z założenia być „sypialnią” Poznania. W Luboniu dostrzegam wiele problemów, z którymi do tej pory nie potrafiono sobie dać rady. Pamiętać należy, że do dzisiaj nie zostało jeszcze skanalizowane całe miasto. Należy wykorzystać w pełni bliskość autostrady, zachęcając firmy do licznych inwestycji. Należy położyć nacisk na dofinansowanie i usprawnienie policji oraz straży miejskiej, aby na ulicach miasta pojawiło się więcej patroli a tym samym ludziom żyło się bezpieczniej. Każdy młody Polak powinien mieć pełen dostęp do Internetu w szkole, by polskie placówki oświatowe przygotowywały każdego ucznia do swobodnego poruszania się w świecie najnowszych technologii. Polska szkoła musi dobrze uczyć języków obcych, tak, aby każdy nastolatek bez kompleksów porozumiewał się ze swymi przyjaciółmi z całej Europy. Nowoczesna edukacja to klucz do sukcesu naszych dzieci, to klucz do sukcesu naszego kraju w przyszłości! Nie można też zapominać o kulturze i rekreacji (koncerty, festyny, zawody sportowe, miejsca zabaw i spotkań dla dzieci i młodzieży). Należy zadbać o wizerunek całego Lubonia, by stał się on oazą zieleni i spokoju.

Robert Mizerka - szef ugrupowania wyborczego (1998 r.) „Wasi Sąsiedzi”



foto. Piotr Paweł Ruszkowski

Mieszkańców Lubonia szczególnie interesują te działania władz, z którymi bezpośrednio stykają się w życiu codziennym. Uważam, że należy przede wszystkim ocenić właśnie te dokonania.

W ostatnich latach wykonano szereg inwestycji związanych z kanalizowaniem miasta oraz utwardzaniem nawierzchni ulic. Za to należy pochwalić obecne władze samorządowe. Niestety, ale pozytywnie możemy ocenić tylko ilość wykonanych inwestycji. Ich jakość pozostawia wiele do życzenia. Ulice, które były kanalizowane, a wcześniej posiadały nawierzchnie utwardzone, po zakończeniu inwestycji nadają się do remontu. Ich nawierzchnie są nierówne, studzienki kanalizacyjne źle osadzone, poprzecinane wieloma przyłączami, po wykonaniu których źle położono nawierzchnię asfaltową i to wszystko powoduje duże niezadowolenie mieszkańców. Zastanawiam się, dlaczego osoby odpowiedzialne z urzędu za dokonywanie odbiorów jakościowych tych inwestycji, dokonują

Zygmunt Kukuła – przewodniczący Koła Chrześcijańskiej Demokracji III RP w Luboniu



foto. Paweł Jankowiak

W samorządności w Luboniu znaczące są kręgi rodzinne. Na przestrzeni 10 lat władza samorządowa Lubonia jest w rękach ludzi wywodzących się z opcji lewicowej. Z uwagi na formułę sondy odniosę się tylko do jednej spośród wielu kwestii, dotyczącej społecznego interesu mieszkańców miasta, tj. działek i nieruchomości.

Pod osłoną planu zagospodarowania przestrzennego zablokowano w Luboniu realizację zadań inwestycyjnych prywatnych właścicieli. Samorząd – w takich kwestiach, jak: budownictwo, nieruchomości, działki – cechuje arogancja, opieszałość i brak woli w załatwianiu związanych z tymi kwestiami spraw. Jako wytłumaczenie podaje się argument w postaci planu zagospodarowania przestrzennego miasta, który jest nieaktualny, przestarzały i blokuje zwrot własności ludziom biednym, posiadającym jednak prawo własności. Takie postępowanie jest jawnym naruszeniem podstawowych zasad demokracji i transformacji ustrojowej. Temat ten bardzo precyzyjnie omówiłem w Bloku Polityki Lokalnej „Wieści Lubońskich” – „Budownictwo tylko dla bogatych nie dla biednych”. W tej dziedzinie oceniam pracę władz samorządowych negatywnie. Będzie ona sprawą do załatwienia w trybie pilnym przez nowe władze samorządowe, w których znajdują się społecznicy z prawej strony sceny politycznej, związani z wartościami społecznej nauki Kościoła: chrześcijańsko – narodowymi.

Szanowni mieszkańcy Lubonia, niech ta sonda będzie dla Was chwilą refleksji, by iść gremialnie do wyborów samorządowych, bo od Was zależy, czy będziecie się czuć gospodarzami własnych działek, nieruchomości, czy też decydentami będą ludzie, którym bliższa jest prywatna i korupcja niż własność obywateli.

Adam Gabler – przewodniczący Koła SLD w Luboniu, radny powiatowy



foto. arch. „W.L.”

Trudno mi chwalić dzień przed zachodem słońca, dla samorządów gminnych i miejskich dzień ten jeszcze trwa. Ocena zapewne nie będzie łatwa, tak jak niełatwe są czasy, w których sprawowana jest dana władza.

Bardzo interesujące trzy lata, pełne przemian, nadziei, także wyrzeczeń, poszukiwania trafnego panaceum na codzienność i prozę naszego bytowania. Z pewnością nie jest to czas stracony - nauczył nas lepszych, doskonalszych metod działania, wplatał się w sukcesy i nieraz porażki. Nade wszystko przybliżył nas do społeczeństwa obywatelskiego.

Dzisiaj społeczność polska oczekuje sanacji gospodarczej - dla władzy samorządowej winno to być priorytetowe zadanie.

Ryszard Olszewski - szef ugrupowania wyborczego „Lubonianka z Miastem”, wiceburmistrz Lubonia



foto. arch. „W.L.”

Poddając ocenie 3-letnią kadencję obecnego samorządu, należy uwzględnić realne możliwości wynikające z budżetu oraz warunki zewnętrzne, które miały wpływ na działalność samorządową w tej kadencji. Bardzo duży wpływ odegrały uwarunkowania zewnętrzne, a związane były bezpośrednio z założoną polityką państwa i wprowadzaniem czterech reform ustrojowych, których realizacją w części obciążono samorządy oraz bardzo dużym upolitycznieniem rad i samorządów. Mimo trudnych uwarunkowań, w jakich muszą działać samorządy za sukces należy uznać stworzenie założeń programowych do dobrego funkcjonowania miasta, a szczególnie politykę inwestycyjną oraz realizację zadań związanych z zaspokajaniem potrzeb wspólnoty samorządowej. Dobrą ocenę samorządowi wystawia:

- sprawne przeprowadzenie reformy oświaty z nową siecią szkół podstawowych i gimnazjów, która wymaga bardzo dużego dofinansowania z budżetu miasta,
- prowadzenie planowych inwestycji w mieście,
- wyemitowanie obligacji miejskich ukierunkowanych na wykup gruntu pod Centrum,
- ścisła współpraca z Agencją Budowy Autostrady przy budowie odcinka lubońskiego, przynosi ona wymierne korzyści i ogranicza uciążliwość dla mieszkańców,
- opracowanie planów miejscowych wprowadzających ład architektoniczny i umożliwiających planowy rozwój miasta,
- tworzenie dobrych warunków do dalszego planowego rozwoju miasta i życia mieszkańców. To tylko niektóre wybrane elementy z działalności tego samorządu, świadczące o jego pracy ukierunkowanej na planowym rozwiązywaniu problemów miasta.

Śmierć na ulicy



Ul. Kręta w kierunku Wir. W tym miejscu we wrześniu 1998 r. w wyniku wypadku samochodowego zginęły dwie młode osoby.



Przejazd kolejowy na wysokości parku „Siewcy”. W czerwcu 1997 r. zginęła tu młoda lubonianka.



Ul. Armii Poznań przy Zakładach Ziemniaczanych. Tutaj 8 marca br. uderzona przez samochód śmierć poniosła mieszkanka tejże ulicy.

Przed kilkoma laty 15 listopada ogłoszono dniem poległych na ulicach. Nasze miasto nie jest niestety pod tym względem białą plamą. Wszyscy znamy miejsca w Luboniu, gdzie śmierć ponieśli nasi bliscy, sąsiedzi, znajomi...

Z okazji listopadowego święta przypomniemy niektóre z tych miejsc. Przed trzema laty uczyniliśmy to po raz pierwszy.



Ul. 1 Maja. Tu, we wrześniu br., w wyniku pobicia śmierć poniosł kilkakrotnie ugodzony nożem 23-letni lubonianin.



Ul. Sobieskiego, okolice Ośrodka Kultury – miejsce kilku tragicznych wypadków.



Skrzyżowanie ul. Traugutta i 11 Listopada – miejsce wypadku samochodowego, w którym zginęła kobieta.

KOMUNIKAT POLICJI:

W związku z wieloma włamaniami i kradzieżami na terenie miasta, Komisariat Policji w Luboniu prosi mieszkańców o zachowanie szczególnej ostrożności. Należy dobrze zamykać mieszkania przed wyjściem do pracy, nie trzymać w domu wartościowych przedmiotów, a także zgłaszać pojawienie się osób, których do tej pory nie widziało się nigdy w okolicy.



Biblioteczka lubońska

Polskie Towarzystwo Turystyczno-Krajoznawcze oddział im. Cyryla Ratajskiego w Luboniu wydaje w tych dniach książkę obejmującą zarys działalności najpierw kół a później oddziału PTTK od początku, tj. od 1975r. W publikacji wymieniono wszystkie imprezy organizowane przez jednostki lubońskiego PTTK-u. Pozycja formatu A5, ma 160 str. ilustrowana jest 70 zdjęciami. (I)

POLSKIE TOWARZYSTWO TURYSTYCZNO-KRAJOZNAWCZE
ODDZIAŁ IM. CYRYLA RATAJSKIEGO W LUBONIU

ZARYS DZIAŁALNOŚCI PTTK
w LUBONIU
1975 – 2000



Lubon 2001

W trosce o ptaki

Na bezbarwnych ekranach wygluszających, oddzielających wiadukt nad autostradą od osiedla przy ul. Armii Poznań nalepiono wizerunki dużego ptaka by odstraszyć przelatujące ptaszki od przejrzystej pulapki.



Indyk to, nie paw!

11 października drugoklasiści z SP I pojechali na wycieczkę do gospodarstwa agroturystycznego w podpoznańskim Witoldzinie. Mieli okazję obejrzeć (niektórzy po raz pierwszy w życiu) bardzo różnorodny inwentarz, udać się na spacer do pobliskiego lasu i spróbować wiejskich produktów podczas przygotowanego przez gospodarzy (państwo Jarmużów) smakowitego śniadania. (HS)

Sonda na temat ... — cd. ze str. 7

Wojciech Skowroński – Koło Unii Wolności w Luboniu

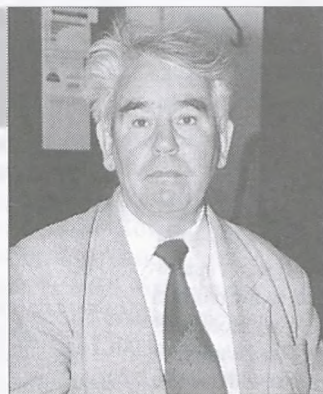

fot. Piotr Paweł Ruskowski

Ocena dotychczasowej działalności naszych przedstawicieli w Radzie Miasta Lubonia winna koncentrować się wokół zagadnień, których sprawne zabezpieczenie leży w gestii zadań Rady Miasta i Zarządu.

Uważam, że łamy „Wieści Lubońskich” winny stać się miejscem rzeczowej, merytorycznej oceny, polemicznego wyznaczania celów wg określonej gradacji potrzeb i możliwości finansowych Rady Miasta.

Sądzę, że polemika winna skupiać się na wyznaczeniu celów rozwojowych miasta w zakresie:

2) zabezpieczenia działek pod budownictwo rzemieślniczo-przemysłowo-handlowe,

1) zaplanowanie komunalnej infrastruktury wspierającej powstawanie nowych zakładów rzemieślniczo-produkcyjno-usługowych.

Nie jestem osamotniony w ocenie, że najważniejszym celem winno być stworzenie warunków sprzyjających lokalnemu rozwojowi miejsc pracy w usługach, rzemiośle, produkcji i handlu. Znamionym może być przykład sąsiednich Komornik lub Tarnowa Podgórnego, które postawiły na stworzenie warunków sprzyjających rozwojowi gminy. Sąsiedztwo Poznania oraz zjazd z autostrady, jak również szlaki połączeń dróg krajowych powinny być sprzymierzeńcem Lubonia.

Mam świadomość, że brak chodnika lub utwardzonej drogi może być bardzo dokuczliwy dla mieszkańców tam ludzi, ale trzeba zdecydować się na gradację celów oraz możliwości ich zaspokojenia.

Robert Mizerka - cd. ze str. 7

tych odbiorów, jeżeli nawet laik zauważa złą jakość wykonanych prac. Myślę, że w naszym mieście byłoby bardzo trudno znaleźć choć jedną dobrze osadzoną studzienkę kanalizacyjną. Można by ogłosić konkurs dla mieszkańców Lubonia z nagrodą za wskazanie choć jednej dobrze osadzonej studzienki. Przypuszczam, że nie byłoby komu odebrać nagrody. Wielu mieszkańców Lubonia (szczególnie tych, którzy nie są takimi szczęśliwcami i zamieszkują inny rejon miasta niż Żabikowo) pyta dlaczego tylko w rejonie Żabikowa dokonuje się inwestycji, zapominając o pozostałych rejonach miasta. Oczywiście można tu podać przykład przebudowy skrzyżowania ulic Powstańców Wielkopolskich z Żabikowską, ale przecież inwestycja ta jest prowadzona szczególnie z powodu konieczności umożliwienia dojazdu do nowo budowanego marketu. W wielu miastach Polski budujące się markety muszą wykonać konieczne inwestycje drogowe we własnym zakresie i tylko pod takim warunkiem uzyskują stosowne zezwolenia na budowę. Nie rozumiem, dlaczego nie wykorzystano tej możliwości, a teraz inwestycja jest wykonywana z pieniędzy miasta, czyli naszych.

W Luboniu do dzisiaj nie zadbano o powstanie zespołu terenów przemysłowych. W wielu gminach utworzenie w planach przestrzennego zagospodarowania terenu obszarów przeznaczonych pod inwestycje przemysłowe oraz inną działalność gospodarczą przyciągnęło wielu inwestorów, dając gminie dochody w postaci różnych podatków oraz sponsoringu. Dziwi mnie polityka naszych władz w kierunku utworzenia z naszego miasta „sympialni” dla Poznania. W tej polityce widać brak troski o pozyskanie dochodów dla miasta, a dotychczasowa polityka wyraźnie uwidacznia się w rankingu dochodów na jednego mieszkańca wśród gmin powiatu poznańskiego (Lubon na ostatnim miejscu).

Temat tej sondy jest tak rozległy, że nie sposób objąć wszystkich zagadnień w krótkiej wypowiedzi, dlatego poruszyłem moim zdaniem najważniejsze.

Sonda taka może spełnić swój cel tylko wtedy, jeżeli samorząd miasta zechce się wstrząsnąć w wypowiedzi mieszkańców, wyciągnąć z nich wnioski i przez najbliższy rok do końca kadencji wykorzystać te informacje w swoich działaniach. Jaka będzie rzeczywistość? Zobaczmy.

Zdzisław Szafranski – szef ugrupowania wyborczego (1998r.) „Wspólnota Lubońska”, Przewodniczący Rady Miasta Luboń

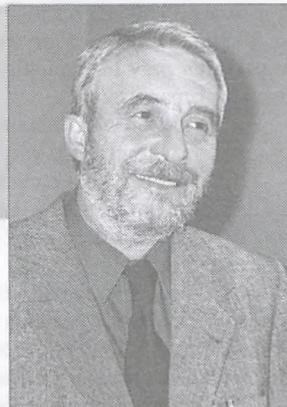

fot. arch. „W.L.”

Ocenianie jest jednym z ważnych elementów mojej pracy zawodowej. Sądzę jednak, że Czytelnicy mi wybaczą, iż nie odpowiem wprost na zadane pytanie, ponieważ uważam, że ocena Przewodniczącego Rady będzie miała charakter subiektywny. Pozostawiam to w całości Wyborcom. Zwrócić jednak uwagę na pewną cechę różniącą tę Radę od Rad poprzednich kadencji. Poprzednie Rady charakteryzowały się tym, że im bliżej końca kadencji, tym bardziej atmosfera stawała się nerwowa i napięta. Osobiste ambicje jej członków spychały na dalszy plan merytoryczną dyskusję.

W 1998r. po raz pierwszy, wybory do samorządów miały charakter partyjny. Ta nowa formuła, jak i kampania przedwyborcza, stworzyły atmosferę podejrzliwości i wzajemnych oskarżeń. Dzisiaj po trzech latach jest zgoła inaczej. Mimo częstych różnic, poszukiwanie wspólnych rozwiązań jest na porządku dziennym. Mam nadzieję, że tak już będzie do końca kadencji.

Włodzimierz Kaczmarek – Burmistrz Lubonia

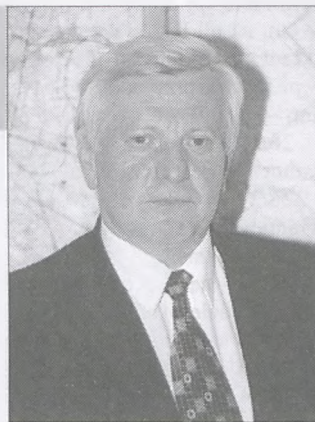

fot. arch. „W.L.”

Odpowiedź, aby nie była subiektywna, musi być oparta o obiektywne kryterium. Powinno nim być odpowiedź na pytanie: czy i w jakim stopniu rozwiązywane były najważniejsze problemy miasta. Z konieczności, moja ocena w tym miejscu musi być jednak fragmentaryczna. Jestem przekonany o generalnie pozytywnej odpowiedzi na takie pytanie.

W sferze organizacyjnej najważniejszym zadaniem było wprowadzenie nowego, dwuszczeblowego systemu szkolnego - podstawowego i gimnazjalnego. Problem ten został rozwiązany bez większych konfliktów, utworzono gimnazja, umożliwiono bezpłatny dojazd uczniom do szkół, utrzymano zatrudnienie nauczycieli. Równolegle wspierano z budżetu miasta, poza subwencją oświatową, funkcjonowanie szkół. Umożliwiło to wywiązanie się miasta ze zobowiązań wobec nauczycieli oraz prowadzenie znaczących remontów i inwestycji szkolnych.

Władze miasta współdziałały z inwestorem i wykonawcami autostrady w celu wspólnego rozwiązywania spraw miasta i jego ochrony przed uciążliwościami budowy. Warto wskazać na wspólny program rekultywacji byłego wysypiska powiązany z jego zamianą na tereny rekreacyjne oraz budowy dróg miejskich wzdłuż autostrady na koszt wykonawcy. Początek jego realizacji może nastąpić na przełomie 2001 i 2002 r.

W mieście kontynuowano program inwestycyjny. Jego najważniejszą częścią była budowa kanalizacji sanitarnej. W latach 1999-2001 zbudowano 14,7 km sieci kanalizacyjnej (1996-1998-6,1 km). Za sukces należy uznać starania władz o przyjęcie do realizacji przez PWiK (Przedsiębiorstwo Wodociągów i Kanalizacji) pompowni ścieków przez autostradę i rurociągu tłocznego na terenie Poznania oraz budowę wodociągu drugoostrowie zasilającego Lubon od strony Dębiny. Ważnym kierunkiem były inwestycje szkolne. Po zakończeniu w 2000 r. pierwszego budynku, podjęto budowę kolejnej części Gimnazjum nr 2 przy ul. Kołłątaja, w której w r. 2002 uczniowie podejmą naukę. Zbudowano też nowe kotłownię gazowe w Szkołach Podstawowych nr 1 i 3, przygotowany jest projekt wymiany ogrzewania w Szkole Podstawowej nr 4.

W latach 1999-2001 powstało 41 tys.m² nowych dróg o nawierzchni asfaltowej oraz 15,7m² chodników (1996-1998 odpowiednio 9,9 tys.m² i 8,3 tys.m²). Do najważniejszych ze spraw nierozwiązanych zaliczyć należy problem nowego miejsca składowania odpadów stałych. Zadanie to musi być rozwiązane przez grupę gmin, a z żalem należy stwierdzić brak skutecznej inicjatywy powiatu poznańskiego. Dlatego Lubon czyni wspólne starania z gminami spoza powiatu.

Władze miasta napotykały na liczne ograniczenia, utrudniające rozwój miasta, jak choćby brak racjonalnej ustawy o dochodach gmin, dyskryminująca miasta wysokość subwencji oświatowej czy niewywiązanie się budżetu państwa ze zobowiązań wobec Lubonia.

Opracowanie sondy: Piotr Paweł Ruskowski

KRÓTKO

* Ksiądz Jarosław Foltyniewicz, do niedawna wikariusz w parafii pw. św. Barbary w Luboniu, został proboszczem parafii Kelerowka w Kazachstanie. W żabikowskiej świątyni przeprowadzono zbiórkę datków na potrzeby kościoła w Kelerowce.

* W połowie października w Gimnazjum nr 2 ukazał się pierwszy numer pisma szkolnego pn. „Gimnazetka”, redagowanego przez powstałe we wrześniu kółko dziennikarskie. Życzymy dobrych pomysłów i wytrwałości.

* W dniach od 20 do 29 października w Komisariacie Policji w Luboniu szkoliło się w ramach praktyk kilkunastu kolejnych młodych policjantów. Aby podjąć służbę w jednostkach wykonawczych, muszą odbyć kurs podstawowy, który obejmuje m.in. szkolenia w komisariatach. Odbywają się one w Luboniu, Czerwonaku, Swarzędzu oraz Tarnowie Podgórnym. W Luboniu w ramach szkolenia odbyły się 74 służby z udziałem młodych policjantów.

* Pod koniec października, przed sezonem zimowym wyrównywano niektóre ulice gruntowe w Luboniu. Pozostają jednak nadal takie, jak np. ul. Panka, Chopina czy ... gdzie dziury sięgają głębokości kilkudziesięciu cm. Jazda po takich drogach niemożliwa jest nawet z prędkością piechura.

* 25 października odbył się w SP3 próbny alarm pożarowy. Te okresowe ćwiczenia przeprowadzane przez Straż Pożarną tym razem nie były w opinii uczniów zbyt atrakcyjne – brakowało zjazdów z piętra w specjalnym rękawie.

* Rada powiatu ustaliła plan sieci publicznych szkół ponadgimnazjalnych (liceów profilowanych oraz szkół zawodowych). Lubon takich potrzeb nie zgłaszała. Obecnie buduje się liceum m. in. w Swarzędzu. Także władze Stęszewa deklarują oddanie gruntu i boiska pod budowę szkoły średniej.

KRÓTKO

Niebezpieczny desperat

1 listopada jeden z mieszkańców Lubonia usiłował przy użyciu noża zabić swojego szwagra. Wcześniej mężczyzna w stanie nietrzeźwym poruszał się samochodem po ulicach Lubonia, narażając życie swojego dziecka, innych kierowców i własne. Jak nas poinformował komendant Tadeusz Woźniak, sprawca znany jest lubońskiej policji, gdyż kilkakrotnie znęcał się nad swoją żoną. W chwili obecnej mężczyzna został aresztowany na 3 miesiące. (Azi)

POLICJA
TEL. 8 130 997

2.10 – przy ul. Szkolnej miało miejsce **włamanie** do mieszkania i kradzież odtwarzacza CD, wzmacniacza, aparatu fotograficznego, słuchawek i kilka butelek perfum. Straty 3 tys. zł.

2/3.10 – na ul. Osiedlowej dokonano **kradzieży** samochodu marki Fiat 126p. Straty 2,5 tys. zł.

4.10 – ujawniono **nagły zgon** mężczyzny w wieku 47 lat na ul. 11 Listopada. Mężczyzna ów prawdopodobnie popełnił samobójstwo.

5.10 – przy ul. Rutkowskiego **włamanie** się do piwnicy i skradziono rower. Straty 680 zł.

5/6.10 – na ul. Cieszkowskiego dokonano **kradzieży** samochodu marki Fiat Ducato. Straty 25 tys. zł.

9.10 - przy ul. Armii Poznań wynajmujący mieszkanie **przywłaszczyli mienie** znajdujące się w domu, natomiast na ul. Niezłomnych właściciel przywłaszczył mienie sublokatorce z powodu nieuregulowania płatności za wynajem.

9.10 – przy ul. Miodowej między 7.30 – 15.30 miało miejsce **włamanie** do domu jednorodzinnego i kradzież sprzętu RTV, pieniędzy i telefonu komórkowego. Straty 8 900 zł.

10/11.10 – przy ul. Żabikowskiej miało miejsce **włamanie** do klubu internetowego i kradzież sprzętu komputerowego oraz pieniędzy. Straty 31 tys. zł.

10/11.10 – przy ul. Malinowej dokonano **włamania** do pomieszczenia gospodarczego oraz kradzieży spawarki i narzędzi. Straty 3 tys. zł.

11.10 – między godziną 10.00 – 16.20 przy ul. Niepodległości miało miejsce **włamanie** do mieszkania. W tym samym czasie **włamanie** się także do mieszkania przy ul. Szkolnej. Zrabowano biżuterię i sprzęt RTV. Straty 3 150 zł.

13.10 – na ul. Paderewskiego umyślnie dokonano **uszkodzenia** samochodu marki Fiat 126p poprzez wgniecenie karoserii. Sprawca został zatrzymany. Straty 600 zł.

13/14.10 – na ul. Kościuszki dokonano **uszkodzenia** samochodu marki Ford poprzez wybite przedniej szyby. Straty 600 zł.

6-13.10 - miało miejsce **włamanie** do piwnicy domu przy ul. Kościuszki. Skradziono rower wartości 500 zł.

14.10 – zgłoszono rozbój, w wyniku którego z terenu budowy Gimnazjum nr 2 została skradzioną koparko-ładowarka wartości 200 tys. zł. Policja zarządziła blokady, sprowadzono sekcję kryminalistyczną z Poznania, jak i również wyszkolonego psa. Jak się okazało dozorca, który pilnował terenu, miał bujną wyobraźnię. Od kilku dni nie obchodził terenu i w związku z tym nie wiedział, że koparka jest oddana do naprawy. Aby nie utracić pracy wymyślił napaść dwóch mężczyzn, którzy go obezwładnili i odjechali koparką. Dozorca będzie odpowiadał przed Sądem za składanie fałszywych zeznań.

15.10 – na ul. Armii Poznań miał miejsce **rozbój** dokonany na 15-latku przez rówieśników. Skradziono łańcuszek, następnie odzyskany przez ojca poszkodowanego.

15.10 – na ul. Niezłomnych miała miejsce **kradzież** samochodu marki Citroen po uprzednim włamaniu się do domu i kradzieży kluczyków oraz dokumentów. Zdarzenie to miało miejsce w czasie, gdy jeden z domowników był w domu. Straty 61 tys. zł.

19.10 – przy ul. Tuwima miało miejsce **włamanie** do domu jednorodzinnego, skąd

skradziono komputer, biżuterię oraz pieniądze. Straty 33 600 zł.

20.10 – miało miejsce **włamanie** do mieszkania przy ul. Poniatowskiego poprzez wyłamanie okna.

22.10 – dokonano **włamania** do piwnicy i kradzieży rowerów. Straty 3,5 tys. zł.

22/23.10 – przy ul. Granicznej na terenie działek miało miejsce **włamanie** do altany i kradzież urządzeń gospodarstwa domowego. Straty 350 zł.

24.10 – między godziną 6.00 a 14.00 miały miejsce **dwa włamania** do domów. Włamano się do domu przy ul. Topolowej, gdzie skradziono kamerę, pieniądze i biżuterię oraz do domu przy ul. Niezłomnych, gdzie skradziono kamerę oraz komputery. Straty łączne 18 tys. zł.

24/25.10 – na ul. Piaskowej dokonano **uszkodzenia** samochodu marki Citroen przez porysowanie lakieru. Straty 1500 zł. Sprawca ustalony.

25/26.10 – na ul. Ks. Straicha dokonano **włamania** do samochodu marki BMW i kradzieży odzieży. Na ul. Kurowskiego **włamanie** się do samochodu marki Ford Ka i skradziono poduszki powietrzne oraz zagłówki. **Włamanie** się do samochodu marki Opel Vectra na ul. Kurowskiego, skąd również skradziono poduszki powietrzne. Straty w pierwszym przypadku to 3,5 tys. zł, w drugim – 5 tys. zł, a w trzecim – 5 800 zł.

26.10 – na ul. Klonowej **uszkodzono** samochód Seat Ibiza. Straty 600 zł.

26/27.10 – na ul. Skośnej dokonano **włamania** do samochodu CC i kradzieży radioodtwarzacza. Straty 100 zł.

28.10 – na ul. Konarzewskiego dokonano **kradzieży** lusterek i kompletu kołpaków w samochodzie marki Opel. Straty 700 zł.

28.10 – 1.11 – przy ul. Sikorskiego miało miejsce **włamanie** do piwnicy, skąd skradziono dwa rowery. Straty 980 zł.

30.10 – przy ul. Podgórnej z terenu posesji skradziono trzy rowery. Straty 2300 zł.

30/31.10 – przy ul. Źródlanej skradziono szafkę z aparaturą kontrolno-pomiarową gazu. Straty 3 400 zł.

Jak poinformował nas Komendant Policji w Luboniu Tadeusz Woźniak tegoroczna Akcja „Znicz” przebiegała w naszym mieście bardzo spokojnie. Ruchem samochodowym na cmentarzu w Zabikowie kierowało 4 policjantów oraz funkcjonariusze Straży Miejskiej, którzy dbali też o zaparkowane auta. Na szczęście nie doszło do żadnej stłuczki, ani wypadku.

(opr.AZI)

Szajka działa

W piątek 19 października 2001 roku włamano się do wolno stojącego domu przy ul. Tuwima w Luboniu. Sprawcy bacznie obserwowali posesję, gdyż dokonali włamania w ciągu jednej godziny nieobecności mieszkańców.

Jak poinformował nas policjant z sekcji Techniki Kryminalnej w Poznaniu, który zdejmował ślady na miejscu zdarzenia, wyglądało to na działanie osób, które mają już na swoim koncie niejedno włamanie.

Według komendanta policji w Luboniu Tadeusza Woźniaka w ostatnim czasie obserwuje się wzrost ilości włamań w naszym mieście. Seryjne pojawiły się w nowym budownictwie przy ul. Kościuszki, Niezłomnych czy Szkolnej. Na ul. Kościuszki do tej pory zanotowano 8 włamań. W związku z tym policja postanowiła 18 października zorganizować spotkanie z miesz-

STRAŻ MIEJSKA
TEL. 8 131 986

24 sierpnia br. Sejm RP uchwalił „Kodeks postępowania w sprawach wykroczeń”. Właśnie w październiku uchwała weszła w życie i dlatego pozwolę sobie dziś na kilka uwag do zapisanych w niej przepisów rzutu-jących na naszą pracę.

Art. 96 § 1 mówi, że „W postępowaniu mandatowym można nałożyć grzywnę w wysokości do 500 zł, a w wypadku, o którym mowa w art. 9 § 1 Kodeksu Wykroczeń, do 1000 zł.” Inaczej mówiąc, jeżeli sprawca popełni kilka wykroczeń, to nie nakłada się jak dotąd grzywny za to wykroczenie, które było zagrożone najwyższą karą, lecz można „sumować” kwoty przewidziane za poszczególne wykroczenia do wysokości 1000 zł.

Art. 98 § 1 ww. ustawy mówi zaś:

„W postępowaniu mandatowym można nakładać grzywnę w drodze mandatu karnego:

1. wydawanego ukaranemu po uiszczeniu

grzywny bezpośrednio funkcjonariuszowi, który ją nałożył,

2. kredytowego, wydanemu ukaranemu za potwierdzeniem odbioru,

3. zaocznego.”

Art. 98 § 4 wyjaśnia kwestię mandatu zaocznego w sposób następujący:
„Mandatem karnym zaocznym można nałożyć grzywnę w razie stwierdzenia wykroczenia, którego sprawcy nie zastano na miejscu jego popełnienia, gdy nie zachodzi wątpliwość co do osoby tego sprawcy; mandat taki pozostawia się wówczas w takim miejscu, aby sprawca mógł go niezwłocznie odebrać.”

Wspomniane przepisy mają na celu poprawę skuteczności egzekwowania kar za wykroczenie. Jednocześnie powinny spowodować spadek ilości popełnianych wykroczeń. Czas pokaże, czy zamiary ustawodawcy zostaną zrealizowane.

Komendant SM w Luboniu
Paweł Dybczyński

**OCHOTNICZA
STRAŻ POŻARNA**
**TEL. 998
8 130 998**

W październiku odnotowaliśmy 10 interwencji – 3 pożary oraz 7 miejscowych zagrożeń. Interwencje te miały miejsce na terenie Lubonia, Komornik i Poznania. Gasiliśmy palące się krzaki, trawę oraz trzcinę, usuwaliśmy plamy oleju na jezdniach po wypadkach drogowych.

25 października na terenie Szkoły Podstawowej nr 3 w Luboniu odbyły się ćwiczenia, w których udział brały 2 sekcje. Podczas ćwiczeń młodzież wykazała się dużym zdyscyplinowaniem, a grono pedagogiczne fachowym działaniem.

Sekretarz OSP w Luboniu R. Sobociński

Nowy wóz

Od listopada lubońscy strażacy jeździć będą nowym samochodem gaśniczym testowanym dotąd w ośrodku strażackim pod Warszawą. Średniego typu wóz, polski „Star” na podzespołach niemieckiego „Mana” wyprodukowany na Śląsku, zastąpi 30-letni już pojazd marki DAF, który Luboń otrzymał przed laty w prezencie od zaprzyjaźnionej gminy holenderskiej. „Staruszek” jest jeszcze sprawny, ale nie-ekonomiczny w eksploatacji (zbyt dużo pali).

Od pewnego czasu OSP dysponuje jedynie dwoma samochodami gaśniczymi (średniego typu). Trzeci – duży stoi zepsuty w garażu remizy. Na naprawę poważnego defektu potrzeba ok. 120 tys. zł, których na razie brak. Dowódca ma nadzieję, że uda się usprawnić samochód w przyszłym roku.



dze, aparaty fotograficzne, przedmioty, które nie rzucają się w oczy. Zdarzają się jednak też przypadki wyniesienia z domu telewizora, komputerów czy sprzętu RTV.

Złodzieje najczęściej włamują się do nowych bloków, gdyż tam mieszkańcy nie znajdują się jeszcze. Wynoszenie mebli po miesiącu zamieszkania nie wzbudza podejrzeń, zatem najlepiej, wprowadzając się do nowego miejsca, zaprzyjaźnić się z lokatorami. Złodzieje rzadziej upatrują sobie domy wolno stojące. Najlepiej wychodząc z domu, poinformować sąsiadów, że nikogo nie ma w budynku. Kiedy wyjeżdżamy na kilka dni, najlepiej poprosić sąsiada lub znajomych, aby pojawiali się w naszym mieszkaniu co kilka godzin.

W omawianej sprawie policja dysponuje już śladami, które pomogą w najbliższym czasie wskazać przestępców. Azi

Z notatek obywatela

Dość burzliwy przebieg miała październikowa sesja Rady Miejskiej Lubonia. Największe kontrowersje wzbudził jeden z pierwszych punktów obrad – przyjęcie planu zagospodarowania przestrzennego „Lasek-Północ”. W sesji uczestniczyli również mieszkańcy – właściciele spornych posesji, których zastrzeżenia do planu zagospodarowania przestrzennego zostały odrzucone. Bardzo obrazowo swoje argumenty przedstawił właściciel posesji przy ul. Traugutta 2 pan W. Kościak, który na skutek ustaleń planu pozbawiony został dostępu do drogi publicznej oraz możliwości korzystania z wody, kanalizacji i in. mediów. Odległość jego zabudowań od najbliższej drogi wynosić bowiem będzie ponad 300 m.

Stanowisko Zarządu Miasta wnioskujące o odrzucenie tego protestu przedstawił burmistrz Wł. Kaczmarek, który stwierdził m.in., że żaden przyjęty przez Radę plan nie zadowala każdej ze stron. Przeczytał pismo od sąsiadów pana W. Kościaka skierowane do Urzędu Miasta, w którym nie zgadzają się oni na przeprowadzenie drogi przez swoją posesję, co zmieniliby sytuację właściciela domu przy ul. Traugutta 2.

Przewodniczący Rady Miejskiej Z. Szafranski zapelował do radnych o odrzucenie protestu właściciela spornej posesji, w przeciwnym razie plan zagospodarowania zostanie wstrzymany. Wśród radnych rozgorzała dyskusja, jednak większością głosów (stosunkiem 13 – za, 13 – wstrzymujących się i tylko jednym – przeciw), protest pana W. Kościaka został odrzucony. Rada odrzuciła również cztery pozostałe protesty i przyjęła plan zagospodarowania przestrzennego „Lasek-Północ”.

Bez większych dyskusji przyjęto plan zagospodarowania przestrzennego „Lasek-Zachód”, który nie wzbudzał większych kontrowersji. Radni przyjęli go jednomyślnie. Także jednomyślnie przyjęta została uchwała w sprawie przystąpienia do sporządzenia miejscowego planu zagospodarowania przestrzennego poligonu PSP. Plan ten pozwoli na przekazanie Szkole Aspirantów Państwowej Straży Pożarnej terenu o wielkości około 5,5 ha, który posłuży adeptom pożarnictwa jako miejsce ćwiczeń.

Kolejnym punktem obrad, który wywołał dość żywą dyskusję, był projekt odstąpienia od sporządzenia miejscowego planu zagospodarowania przestrzennego terenu przeznaczzonego na poszerzenie cmentarza (mówiąc prościej, rezygnacja miasta z kupna przylegającego do nekropolii terenu pana Roberta Mizerki). Decyzję Zarząd Miasta argumentował tym, że nie jest w stanie spełnić oczekiwań finansowych właściciela. Przeciwny podjęciu tej uchwały był m.in. radny Z. Kujawa. Zarzucił człon-

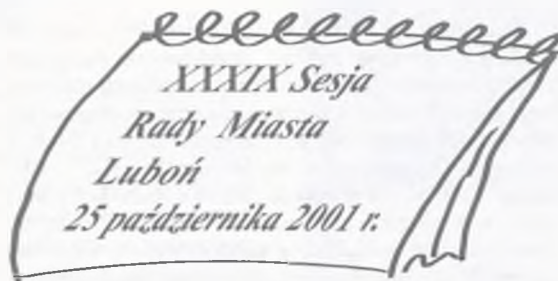

kom Zarządu rezygnację z terenu, który od zaraz nadaje się do wykorzystania na cmentarz:

Jeśli ta uchwała zostanie przyjęta rezygnujemy z czegoś, co mamy, nie wiedząc co będziemy mieć. (...) Mówi nam się, że mamy mieć narożnik cmentarza, mówi nam się, że mamy mieć cmentarz komunalny, ale to nam się tylko mówi. (...) to miejsce grzebalne jest już od zaraz. Już jutro, pojutrze - kwestia przestawienia plotu. Nie mówię o kosztach, czy miałyby być takie czy mogą być mniej-

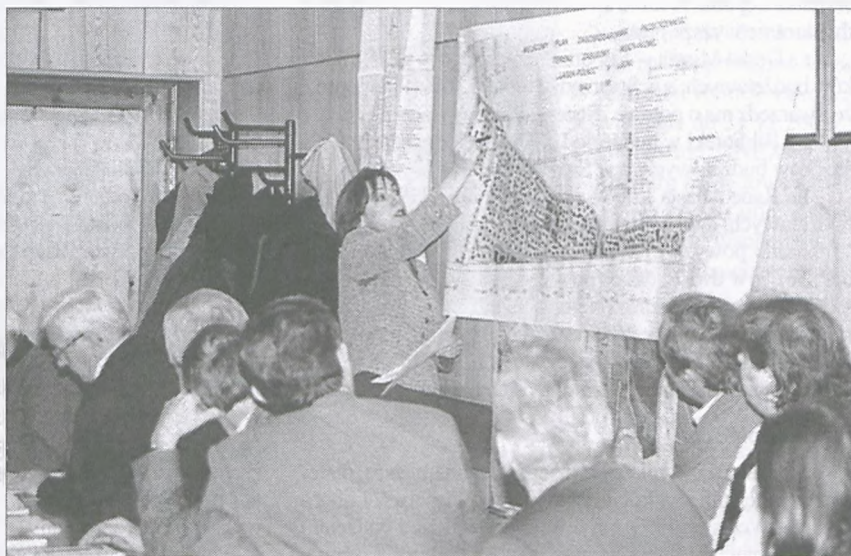

Projektantka obu planów szczegółowych „Lasek – Północ” pani Iwona Monkiewicz prezentuje drugą wersję

szę, a jeśli mniejsze, to kto miałby się tym zająć. (...) Czy my możemy z czystym sumieniem Panie Burmistrzu zrezygnować z miejsca pochówku, nie wiedząc, gdzie będziemy chować swoich zmarłych? To jest moje pytanie i nie tylko moje, ale również mieszkańców. (...) Co powiemy tym ludziom? Byłeś radnym, zrezygnowałeś z miejsca grzebalnego i mnie teraz zawiozą na Miłostowo albo do Wir?

Radny Kujawa postawił wniosek o imienne głosowanie nad tą uchwałą, co okazało się jednak niemożliwe, gdyż zdaniem radcy prawnego takiego trybu nie przewiduje statut Rady. Ostatecznie większością głosów radni przegłosowali uchwałę, rezygnując raz na zawsze z przeznaczenia na cmentarz terenu Pana Mizerki.

Kontrowersje radnych wzbudziły dwa kolejne punkty obrad, a mianowicie wprowadzenie zmian do tegorocznego budżetu i wiążące się z tym zaciągnięcie kredytu na pokrycie deficytu budżetowego. Skarbnik gminy pani Teresa Socha poinformowała zebranych o niedoborze bu-

dżetowym w wysokości 3 mln zł. Kwota ta wynika głównie z braku środków należnych miastu od Agencji Budowy i Eksploatacji Autostrad (ABiEA) oraz mniejszych wpływów z tytułu opłaty skarbowej. O ile ciężko było przewidzieć brak kwoty 2,5 mln zł., które ABiEA miała przekazać miastu za grunty oddane pod autostradę, to ciekawy jest fakt braku kwoty 340 tys. zł. z tytułu opłaty skarbowej. Zastanawiające jest, skąd wynika tak duża rozbieżność planowanych i realnych dochodów z tego tytułu? W czasie dyskusji nad budżetem padła ważna deklaracja z ust burmistrza Kaczmarka. Zapowiedział on, że sprzeda dług, który posiada wobec miasta ABiEA, o ile nie wywiąże się ona z niego w 2002 r.

Podczas październikowej sesji radni zajęli się również wstępnymi założeniami do budżetu na rok 2002. Podjęli też decyzję o ponownym przyznaniu burmistrzowi dodatku specjalnego do pensji w wysokości 40% wynagrodzenia. Wyniesie on 2304,80 zł.

Kolejne posiedzenie Rady Miejskiej już w listopadzie.
Rafał Marek

Po odrzuceniu przez Radę Miasta protestu w sprawie planu „Lasek-Północ” państwo Kościakowie wystosowali do radnych list z nurtującymi ich pytaniami.



Do Rady Miejskiej w Luboniu

Dotyczy: Uchwały Rady Miejskiej z dnia 25.10.2001 r.

W związku z Uchwałą Rady Miejskiej Lubonia z dnia 25.10.2001 r. w sprawie projektu miejscowego planu zagospodarowania przestrzennego „Lasek-Północ” Lubonia oraz niemożliwością zapoznania wszystkich radnych ze szczegółami dotyczącymi ww. uchwały zwracam się z pytaniami do radnych:

1) Czy omówiono na sesji Rady Miejskiej (pierwszy) projekt planu „Lasek-Północ” wyłożony do publicznego wglądu w marcu br. (związane z nim protesty) oraz podjęto uchwałę Rady Miejskiej odrzucającą przedstawiony plan projektu – obliuguje do tego art. 18, art. 23, art. 24, art. 25 Ustawy o zagospodarowaniu przestrzennym z dnia 7 lipca 1994 r.?

2) Dlaczego mój protest do projektu „Lasek-Północ” (drugiego) wyłożonego do publicznego wglądu w lipcu br. nie został rozpatrzony w ustawowym terminie (art. 18 ust. 2, pkt. 8 Ustawy o zagospodarowaniu przestrzennym z 1994 r.)?

3) Dlaczego na sesji Rady Miejskiej Lubonia w dniu 25.10. br. p. Burmistrz i p. projektant stwierdzili, że tereny sąsiadujące z moją działką (8/1; 9/1) mają charakter rolniczy – (żółte kolory oznaczeń działek na projekcie planu)?

4) Uważam, że przedłożony radnym projekt zagospodarowania przestrzennego terenu zabudowy mieszkaniowej „Lasek-Północ” jest niezgodny z miejscowym ogólnym planem zagospodarowania przestrzennego miasta Lubonia zatwierdzonym Uchwałą Rady Miejskiej Lubonia NR LXXIII/166/94 z dnia 11.05.1994 r. (publikowany w Dz.U. Woj. Poznańskiego nr 12 poz. 116 z 1994 r.) ze względu na zmianę przeznaczenia terenów ujętych w planie projektu (D24 MN/ROM; D1 AG).

5) Dlaczego przegłosowano projekt, który moim zdaniem jest niezgodny z art. 5 ust. 1; ust. 2a Ustawy – Prawo Budowlane – Rozdział 1 „Przepisy ogólne” z dnia 7 lipca 1994 r.?

6) Dlaczego przegłosowany projekt planu zagospodarowania terenu „Lasek Północ” jedynie w stosunku do mojej rodziny narusza (moim zdaniem) art. 3 Ustawy o zagospodarowaniu przestrzennym z dnia 7 lipca 1994 r.?

Od krzywdzącej mnie i moją rodzinę uchwały Rady Miejskiej Lubonia z dnia 25.10.2001 r. zmuszona jestem odwoływać się i dochodzić swoich praw na drodze administracyjnej i sądowej.

**Z poważaniem
Dorota Kościak**

PS. Co wart jest plan, który w przypadku zbycia przeze mnie działki NR 8/1 (leżącej bezpośrednio przy ul. Traugutta) pozbawia mnie jakiegokolwiek możliwości zagospodarowania terenu działki nr 9/1?

Pozostalisko

Są wykopaliska, znaleziska i pozostałości. Te bloki betonu są pozostałością po mostku, na potoku junikowskim, przy ul. 3 Maja. W wyniku ulewnych deszczy był on remontowany przez służby miejskie na początku sierpnia. Po trzech miesiącach warto byłoby już posprzątać! (1)



Moja ocena trzech lat

Przypomnijmy!

W wyniku wyborów samorządowych w dniu 11 XI 1998 r. do Rady Miasta Lubonia startujące ugrupowania zdobyły następujące ilości mandatów:

- Wspólnota Lubońska – 10,
- Lubonianka z Miastem – 6 mandatów,
- Akcja Wyborcza Solidarność – 6,
- Unia Wolności – 5,
- Wasi Sąsiedzi – 1 mandat.

Co stanowi 28 mandatów w Radzie Miasta Luboń, kadencji 1998-2002.

Koalicja rządząca Luboniem to ugrupowania: Wspólnota Lubońska i Lubonianka z Miastem. To one podzieliły się najważniejszymi funkcjami w Radzie i Zarządzie.

Na czele Rady Miasta Luboń (RML) są:

Zdzisław Szafranski – przewodniczący RML – Wspólnota Lubońska

Włodzimierz Woźniak – wiceprzewodniczący RML – Lubonianka z Miastem

Marek Marciniak – wiceprzewodniczący RML – Wspólnota Lubońska

Zarząd Miasta Luboń (ZML) stanowią:

Włodzimierz Kaczmarek – przewodniczący ZML – burmistrz – Wspólnota Lubońska

Ryszard Olszewski – wiceprzewodniczący ZML – zastępca burmistrza – Lubonianka z Miastem

Lechosław Kędra – członek ZML – Wspólnota Lubońska

Jan Błaszczak – członek ZML – Wspólnota Lubońska

Włodzimierz Smogur – członek ZML – Lubonianka z Miastem

Trzy pierwsze osoby ZML są etatowymi pracownikami, a pozostałe dwie nietatowymi (społecznymi).

Deklaracje

Minęły trzy lata kadencji, trzy lata rządzenia miastem. Jakie deklaracje były składane i jak są one realizowane na niecały rok przed końcem kadencji?

Trudne jest czy wręcz niemożliwe ze względu na brak miejsca poruszenie wszystkich spraw związanych z całością deklaracji składanych przez koalicję rządzącą miastem i realizacją tych deklaracji. Dlatego poruszę tylko niektóre sprawy i przedstawię zakres ich realizacji.

Wspólnota Lubońska w swym programie wyborczym (patrz „Wieści Lubońskie” 10, 1998, str. 13) m.in. pisała:

„2. Promować rozwój gospodarczy w oparciu o przyjętą przez poprzednią radę strategię społeczno – gospodarczą. Konsekwentnie zabiegać o wysokie dochody miasta oraz pozyskiwać dodatkowe środki finansowe ze źródeł zewnętrznych.

3. Usprawnić wymianę informacji pomiędzy władzami samorządowymi i mieszkańcami Lubonia”.

Natomiast Lubonianka z Miastem w swym programie (patrz tamże, str. 14) m.in. zapisała:

„III Sfera gospodarcza i społeczna

- popieranie szczególnie małej i średniej przedsiębiorczości, tworzenie klimatu i warunków dla jej rozwoju,

- działanie na rzecz likwidacji dysproporcji w zakresie infrastruktury miejskiej.

IV Reprezentowanie żywotnych interesów mieszkańców - współdziałanie w poprawie warunków mieszkaniowych lokatorów budynków komunalnych.”

Poza tym obydwie ugrupowania rządzące obecnie miastem w swych programach ujęły poprawę bezpieczeństwa mieszkańców.

Fakty

W „Wieściach Lubońskich” – Wrzesień 1998, w artykule (na str. 1) „Z czym do powiatu” przedstawiono zajmowane miejsce dochodów budżetowych poszczególnych gmin nowego powiatu poznańskiego w przeliczeniu na mieszkańca. Na wykresie Luboń zajmował przedostatnie miejsce (16) przed Murowaną Gośliną. Na ten sam temat, patrz „WL” – Październik 2001, str. 14 w artykule „Rzecz o dochodach miasta Luboń w przeliczeniu na mieszkańca” napisano: „Pokażmy, co od tego czasu zmieniło się w najbliższym otoczeniu powiatowym. Jak już powiedzieliśmy, nasze miasto spadło na ostatnią, 17 pozycję. Sąsiadująca bezpośrednio z nami gmina Komorniki, z miejsca 8 przeskoczyła aż na 3. Natomiast najbliższe miasto – Puszczykowo, przesunęło się do przodu o 1 pozycję i jest obecnie na 6 miejscu wśród 17 gmin powiatu poznańskiego.” Dalej polecam również mój artykuł pt. „Refleksje budżetowe – 2000” zamieszczony w „WL” – Marzec 2000, str. 11, gdzie przedstawiłem analizę budżetu Lubonia na 2000 r. w porównaniu z budżetem gminy Swarzędz.

A oto niektóre dane:

Dochody na 1 mieszkańca Lubonia wynoszą 1061 zł., dla Swarzędza 1336 zł. i są u nas niższe o 26%. Natomiast wydatki Lubonia w kilku sferach są proporcjonalnie prawie dwukrotnie wyższe i tak:

- na Urząd Miasta w Luboniu przeznaczono 8,24% środków budżetowych, a w Swarzędzu tylko 5,36% (Przypomnę, że Swarzędz ma o połowę więcej mieszkańców niż Luboń.),
- na Biblioteki w budżecie Lubonia przeznaczono 1,2% środków budżetowych, a w Swarzędzu 0,67%,
- na Radę Miasta Luboń przeznaczono 1,11% środków budżetowych, a w Swarzędzu 0,72%.

Trudno powyższe uznać za pozytywny symptom, tym bardziej, że w dwa miesiące po wyborach, w grudniu 1998 r., na kilka dni przed zamknięciem roku budżetowego, podniesiono nagle wydatki na utrzymanie Urzędu Miejskiego w Luboniu aż o 22%, czyli 260 tysięcy złotych. („WL” 03’99, str. 9). Sprawa do dziś niewyjaśniona ostatecznie.

Sfera społeczna

Ta dziedzina jest mi najbardziej znaną i najbliższą, dlatego pozwolę sobie na kilka refleksji. W „Wieściach Lubońskich” – Wrzesień 1999, str. 6 w artykule „Przed budżetem ‘2000’ omawiam finansowanie: oświaty, kultury fizycznej i sportu. Na temat oświaty napisałem „W gminach i miastach powiatu poznańskiego (obecnie jestem radnym Rady Powiatu), tam gdzie było to możliwe, szkoły podstawowe przekształcono w samodzielne jednostki budżetowe” – w Luboniu nie uczyniono tego do dzisiaj.

A na temat kultury fizycznej i sportu cytuję: „Z ogólnej sumy dotacji na kulturę fizyczną i sport (na działalność – bez utrzymania obiektów) 70,2% środków kierowanych jest na dwa kluby piłki nożnej (wyczynowej), tj. LKS i Stelę. Tylko 29,8% przypada na pozostałą kulturę fizyczną i sport w mieście, w tym cztery szkoły z liczbą 2800 uczniów.”

Zacytowałem też wówczas wypowiedź Przewodniczącego Rady Miasta Luboń Zdzisława Szafranskiego: „Wiele emocji wzbudzają ciągle zasady funkcjonowania i finansowania kultury oraz sportu. Sądzę, że potrafimy wspólnie z przedstawicielami tych sfer znaleźć pewne rozwiązanie.”

Jak się orientuję, nie znalaziono deklarowanych pewnych rozwiązań od 1998 r. do dzisiaj.

W obowiązującym budżecie widzimy kolejny wzrost niektórych wydatków w stosunku do budżetu 2000 r. i tak, wzrost wynosi:

- na Urząd Miasta o 14%, a w tym na wynagrodzenia w Urzędzie Miasta aż o 23%,
- na Bibliotekę o 12%,
- na Radę Miasta o 21%.

Rozwój?

Ugrupowanie Lubonianka z Miastem deklarowała: „popieranie szczególnie małej i średniej przedsiębiorczości, tworzenie klimatu i warunków do jej rozwoju.” Brak jakichkolwiek oznak realizacji tego hasła. Tak samo ma się rzecz z kolejnym punktem programu: „działanie na rzecz likwidacji dysproporcji w zakresie infrastruktury miejskiej” i tu należałoby zapytać szczególnie mieszkańców Lasku - okręgu wyborczego nr 4 i terenów przyległych. Moim marzeniem jest, by ugrupowanie Lubonianka z Miastem rozliczyło realizację swojej deklaracji i przedstawiło społeczności Lubonia na łamach prasy lokalnej rozkład inwestycji tak rzeczowo, jak i finansowo w poszczególnych okręgach za ostatnie 3 lata.

A jak rozumieć hasło: „współdziałania w poprawie warunków mieszkaniowych lokatorów budynków komunalnych”, jeżeli przydziela się nowe mieszkanie komunalne niebiednemu przecież mieszkańcowi, np. dyrektorowi szkoły? Takich przypadków, o których się mówi!, może być więcej.

Jawność życia!

Zastanawiam się, dlaczego nie ogłasza się w prasie lokalnej rozdziału nowych mieszkań, podając kryteria przydziału i warunki ich spełnienia. Czyż nie byłoby prościej i jaśniej?

Ugrupowanie Wspólnota Lubońska w swoim programie pisało: „usprawnić wymianę informacji pomiędzy władzami samorządowymi i mieszkańcami Lubonia.”, czy mamy rozumieć przez to wydawany „Informator Miejski” (który jest kontynuacją „Informatora Urzędu Miejskiego w Luboniu”), jako wkładka do „Wieści Lubońskich”? Mieszkańcom Lubonia należy się pełniejsza informacja, która powinna być w nim zawarta. Brakuje Uchwał Zarządu Miasta, informacji o przetargach, rozliczeniach inwestycji, itd. Przypomnijmy, że decydenci Urzędu Miejskiego pobierają pensje z podatków mieszkańców i, moim zdaniem, nie robią żadnej łaski w przekazywaniu pełnych, a nie tylko wybiórczych informacji mieszkańcom. Dużo można by jeszcze mówić dalej o polityce miasta w wielu kluczowych kwestiach, jak np.: budowy anten telefonii komórkowej, szkół ponadpodstawowych, dróg, wykorzystania autostrady czy też cmentarza komunalnego.

Pomysł dotyczący lokalizacji nowego cmentarza spotkał się z protestem mieszkańców do propozycji Zarządu Miasta i Rady Miasta Luboń. Moim zdaniem, należy dokładniej rozważyć: możliwości geologiczne, koszty zakupu ziemi oraz budowy od nowa całej infrastruktury na proponowanym miejscu. Może okazać się, w końcowym rozliczeniu, że powiększenie obecnego cmentarza poprzez wykup ziemi wcale nie będzie droższą operacją.

Kolejna sprawa, która mnie nurtuje, to: Czy powstanie centrum handlowego „Pajo” z marketem „Piotr i Paweł” jest w zgodzie z dotychczasową polityką i jak się ma do wspierania małych i średnich przedsiębiorstw? Co ze społecznością pracującą na Targowisku i w Centrum „Gesa”, gdzie m.in. pracują całe lubońskie rodziny? Do niedawna miasto lokowało w infrastrukturze „ryneczkę” spore kwoty. Teraz, jak się dowiaduję, wycofało się z tego terenu zupełnie.

Dalej - Czy w nowo powstałej stacji benzynowej DEA i przebudowanej przy ul. Sobieskiego musiał pojawić się w sprzedaży alkohol za zgodą Zarządu Miasta Luboń? To mają być przesłanki szeroko rozumianego bezpieczeństwa mieszkańców naszego miasta?

dr inż. Marian Szymański



Kolizja goni kolizję

W przeciągu jednego tygodnia na skrzyżowaniu ulic Powstańców Wielkopolskich i Ks. Streicha widziałam dwie kolizje. Trudno zgadnąć ile ich było w ciągu całego roku. Wywrócony słup, pełno szkła, stłuczone i poobijane samochody to widok, który przechodzący tą drogą ludzie obserwują bardzo często. Ruch w naszym mieście jest coraz większy i będzie na pewno wzrastał. W ostatnim okresie przyczyną zdwojonego ruchu w tym rejonie był objazd spowodowany przebudową skrzyżowania Powstańców Wielkopolskich i Żabikowskiej. Objazdy prowadziły wąskimi ulicami, gdzie zaparkowane samochody utrudniały ruch. Ulice Powstańców Wielkopolskich, Ks. Streicha i Puszkina stały się najbardziej ruchliwymi w mieście. Należałoby pomyśleć nad wprowadzeniem sygnalizacji świetlnej również na skrzyżowaniu tych dróg.

Izabella Chodorowska

K u l i s y f i r m y**Szkłem malowane**

Przy ul. Podgórnjej 15 w Luboniu znajduje się pracownia witraży pana Macieja Bernaczyka. Pan Maciej od dziecka ocierał się o sztukę. Jego dziadek był rektorem Akademii Sztuk Pięknych w Krakowie. Jako chłopiec chętnie słuchał rodzinnych opowieści i marzył o samodzielnej twórczości artystycznej. Podpatrywał, czytał i uczył się sam, aż podjął decyzję, że przedmiotem jego twórczości będzie szkło. Dzisiaj długimi godzinami opracowuje projekty witraży, następnie nadaje im kolory i przystępuje do żmudnego wycinania zaprojektowanych elementów w szkło (materiał dostępny jest na rynku polskim i niemieckim.) W spe-

cialnej pracowni metodą TIFANIEGO powstają przeróżne wzory. Klient ma możliwość wyboru wzoru lub składa zamówienie według własnego upodobania. Tworzenie witraży jest dla p. Macieja zajęciem dodatkowym, z samej sztuki trudno bowiem żyć. Niemniej podchodzi do tej pracy z sercem i w każdym dziele zostawia cząstkę siebie. Witraże pana Macieja zdobią drzwi, przestrzenie w ścianach, mają postać obrazów, elementów przedmiotów o różnym znaczeniu. Jego prace cechuje precyzja, piękno i radość. Zainteresowanych zapraszamy do pracowni p. Bernaczyka.

(K.K.)



Pan Maciej Bernaczyk podczas projektowania

Zaradni strażacy

W dniach od 15 do 20 października w siedzibie Ochotniczej Straży Pożarnej przy ul. Żabikowskiej odbywał się kiermasz odzieży i obuwia. Jak poprzednie, cieszył się dużym zainteresowaniem mieszkańców Lubonia (przyczyniły się do tego ulotki rozrzucone przez organizatorów na terenie miasta, a także niskie ceny oferowanych towarów). Świetlica i korytarze na piętrze remizy zamieniły się w tych dniach w obiekt handlowy wypełniony stoiskami i koszami z odzieżą. Jak twierdzi dowódca lubońskiej OSP pan Zenon Twardowski, niecodzienni goście nie przeszkadzali jednak strażakom w ich obowiązkach, na wyższej kondygnacji budynku znajdują się bowiem tylko pomieszczenia socjalne, natomiast szatnie i potrzebny sprzęt mieszczą się na parterze budynku.

Z miesiąca na miesiąc zwiększa się liczba chętnych, którzy korzystają z najmu lokali w lubońskiej remizie. Na krótko przed sprzeda-

żą odzieży przez firmę „Basket” przybyła aż z Tych, w świetlicy i garażu budynku OSP trwał przez kilka dni kiermasz kwiatów, a w dniach 20 i 21 października sprzedawano tu znicze. Od lat strażacy udostępniają ponadto lokal instruktorom nauki jazdy, a w strażackiej świetlicy odbyła się już niejedna zabawa weselna czy karnawałowa. Zyski z najmu mało eksploatowanych pomieszczeń pokazują, że remiza nie są duże (ok. 100 zł za dzień), ale jak twierdzi dowódca, liczy się każdy grosz. Potrzeby strażaków przekraczają bowiem możliwości kasy miejskiej. (HS)



Świetlicę strażacką wypełniły stragany
Nad bramą garażu
remizy rozwieszono transparent
informujący o kiermaszu



fot. Piotr Paweł Ruszkowski

Inwestycje komunalne – październik 2001r.

Prace kanalizacyjne przy ul. Żabikowskiej u wylotu Poznańskiej

1. Kanalizacje sanitarne:

- Firma „WODAN” z Lubonia po wygraniu przetargu na budowę kanalizacji sanitarnej na odcinkach ulic: Żabikowska, Buczka, Poprzeczna, Migali przystąpiła do realizacji robót – zakończenie prac przewidziane do 31.12.2001r.,

- Firma „INEX” z Poznania wygrała przetarg na budowę kanalizacji sanitarnej na odcinkach ulic: Żabikowska, Szymonowskiego, Wschodnia, Kopernika, Sobieskiego – rozpoczęcie robót planowane w listopadzie br., a zakończenie w I połowie roku 2002,

- Firma „HYDROINSTAL” z Poznania wygrała przetarg na budowę kanalizacji sanitarnej w ramach I etapu robót w rejonie projektowanej pompowni ścieków przy ul. Armii Poznań – rozpoczęcie robót planowane w listopadzie br., a zakończenie w roku 2002.

2. Modernizacje nawierzchni ulic:

- Firma „JEDYNKA EMPEERDE” z Poznania kontynuuje modernizację odcinka

ul. Żabikowskiej i skrzyżowania ulic Żabikowska-Powstańców Wlkp.-Osiedlowa,

- Wągrowieckie Przedsiębiorstwo Robót Mostowych kontynuuje modernizację przepustu na cieku Żabinka przy ul. Źródlanej.

- Firma „ELTEL” z Poznania po wygraniu przetargu na wymianę napowietrznej sieci NN i oświetleniowej na sieć kablową na odcinku ul. Kołłątaja przystąpiła do realizacji robót – zakończenie prac planowane do połowy listopada br.,

- Firma „TOR-BRUK” z Poznania wygrała przetarg na wykonanie chodnika z kostki brukowej POZBRUK na odcinku ul. Kołłątaja – zakończenie prac planowane do końca br.

3. Gimnazjum nr 2:

- Firma „SZURGOT” Przedsiębiorstwo Budowlane z Koła kontynuuje budowę „pod klucz” obiektu „B” Gimnazjum nr 2 przy ul. Kołłątaja 1.

Leszek Michalik

Biuro Majątku Komunalnego



fot. Paweł Jankowiak

Fuszerka

Na niedawno remontowanej ulicy Walki Młodych można dostrzec „niedoróbki”. Na skrzyżowaniu z ulicą Rydla nawierzchnia asfaltowa już popękała, co widać na zdjęciu. (B.J.)

WEZYR Komputery Podzespoły Internet
hurtownia komputerowa

Poznań, ul. Głogowska 168a, tel. 8 654 312 (hurt i detal)
Poznań, ul. Kaliska 1, tel. 8 75 86 33 (salon detaliczny)
Srem, ul. Raclawicka 7b, tel. 28 28 883 (salon detaliczny)



encyklopedia multimedialna PWN, konto e-mail 100 MB (nazwa@w2.pl)
pakiet oprogramowania biurowego, oprogramowanie antywirusowe

Komputery **od 999 zł netto!****www.wezyr.pl**

DIMM 128 PC133 44 zł
DIMM 256 PC133 89 zł

pamięć komputerowa - włączona gwar.
CENY ZAWIERAJĄ PODATEK VAT 22%

O rozsądek Urzędów

Anteny telefonii komórkowej na terenie Lubonia – a co na to nasze zdrowie?

W pierwszych dniach października niektórzy mieszkańcy Lubonia przeczytali kolejną informację o rozpoczęciu postępowania w sprawie ustalenia warunków zabudowy i zagospodarowania terenu pod budowę anteny sieci komórkowej ERA przy ul. 3-Maja. Informacja o planowanych działaniach została wywieszona na słupie energetycznym, a co niektórzy otrzymali tego typu informację listem poleconym. Z uzyskanych w Urzędzie Miejskim w Luboniu wstępnych wyjaśnień wynika, że na ul. 3-Maja ma powstać maszt telefonii komórkowej o wysokości 22 metry. Z uwagi na wykonywaną pracę zawodową interesuje mnie strona medyczna i zdrowotna jawiącego się problemu, w szczególności funkcjonowania, na terenach gęsto zamieszkałych, anten telefonii komórkowej będących źródłem fal elektromagnetycznych. Wydaje się, że nie ma osób, które twierdziłyby, że fale elektromagnetyczne są obojętne dla zdrowia. To, że ich nie widać, to nie znaczy, że nie są szkodliwe. Nawet w przedstawionym w Urzędzie projekcie na mapie geodezyjnej rysowany jest obszar wzmoczonego oddziaływania fal elektromagnetycznych, a w komentarzu w podpunkcie 7 czytamy: „... Jedynym rodzajem zanieczyszczeń wprowadzanych do środowiska w czasie eksploatacji stacji będzie pole elektromagnetyczne, generowane przez układy antenowe. ...” Nie wiem jak skomentować przedstawioną do projektu mapę, gdy granice pola elektromagnetycznego o natężeniu przekraczającym $0,1 \text{ W/m}^2$ jakimś trafem oznaczono linią falistą, omijając dom mieszkalny, a przecież wiadomo, że fale elektromagnetyczne rozchodzą się kuliście od miejsca ich generowania (patrz też linię wewnętrzną). Czyżby projektant chciał celowo zmienić zasięg oddziaływania tych fal tak, aby ominąć budynek mieszkalny?

Nasuwa się pytanie, czy ludzie mieszkający w pobliżu masztu, poddani długotrwałemu, kilkunastoletniemu działaniu pola elektromagnetycznego są narażeni na trwałą utratę zdrowia? Na świecie od 1996 roku do chwili obecnej ukazało się ok. 3000 prac naukowych poświęconych pośrednio lub bezpośrednio temu zagadnieniu. Analizując niektóre z nich, z całą pewnością można stwierdzić, że fale elektromagnetyczne są szkodliwe dla

zdrowia. Zacytuję materiał wydrukowany w Polsce w „Medycynie Pracy” (1990 r. nr 41 <4> str. 211-215), a omawiający problemy zdrowotne ludzi narażonych na fale elektromagnetyczne. „... ekspozycja na fale elektromagnetyczne ... wywołuje zaburzenia funkcji ośrodkowego układu nerwowego, uszkodzenia narządu wzroku (zaćma) oraz zmiany w układzie sercowo-naczyniowym; zwiększa się częstość wad wrodzo-

wśród osób narażonych na działanie fal elektromagnetycznych. ...” W innej pracy opublikowanej w Stanach Zjednoczonych w 1996 r, wykonanej na Uniwersytecie Południowej Karoliny a opublikowanej w czasopiśmie „Neurology” (nr 47 <6> str. 1477-81) czytamy, że „u osób narażonych na fale elektromagnetyczne zauważa się zwiększone ryzyko wystąpienia choroby Alzheimera”. W kolejnej publikacji autorstwa dr hab. med. B. Chazana z Instytutu Matki i Dziecka Kliniki Położnictwa i Ginekologii, a dotyczącej kobiet narażonych zawodowo na fale elektromagnetyczne, czytamy: „... Ogólny stan zdrowia kobiet narażonych zawodowo na pola elektromagnetyczne był w subiektywnej ocenie badanych gorszy, większa była w tej grupie liczba podawanych dolegliwości i przebytych chorób.” (Warszawa, IMiDZ 1990 (6)). Należy zwrócić uwagę, że w omawianych pracach autorzy mówią o procesach i chorobach o tzw. długim okresie wylegania. W dostępnej literaturze Biblioteki Akademii Medycznej w Poznaniu nie znalazłem prac, które przedstawiałyby brak negatywnych skutków małych dawek fal elektromagnetycznych u ludzi narażonych na ich kilkunastoletnie działanie.

Problem, o którym piszę, charakteryzuje się bardzo dużą złożonością, a dostępna na dziś wiedza na pewno jest fragmentaryczna i nie wyczerpuje tematu. Zwróciłbym jednak uwagę i zachęcił do daleko idącej ostrożności, ponieważ społeczeństwo ma liczne negatywne przykłady podejmowanych pochopnie przez urzędy decyzji, których skutki są nieodwracalne. Chciałbym tutaj przypomnieć istniejący w Polsce problem azbestu. Jeszcze tak niedawno stacje sanitarno-epidemiologiczne, urzędy i upoważnione instytucje wydawały zgody na budowę fabryk przetwarzających azbest stosowany powszechnie, chociażby w postaci eternitowych dachów. Skutki tych błędnych decyzji ponosi dzisiaj społeczeństwo a urzędnicy chcieliby zapomnieć o swoich decyzjach. Podobna sytuacja może zdarzyć się także w Luboniu.

Wobec licznych dowodów naukowych mówiących o szkodliwym działaniu pola elektromagnetycznego - występuję przeciwko stawianiu masztów telefonii komórkowej w miejscach zabudowanych. Rozsądek i służebna funkcja urzędów wobec mieszkańców przemawiają za tym, że jeżeli problem dotyczy ludzkiego zdrowia i życia, w przypadku braku całkowitej pewności co do nieszkodliwości prowadzonych inwestycji, wszelkie działania powinny być interpretowane na korzyść zainteresowanych.

Dr med. Roman Klimas

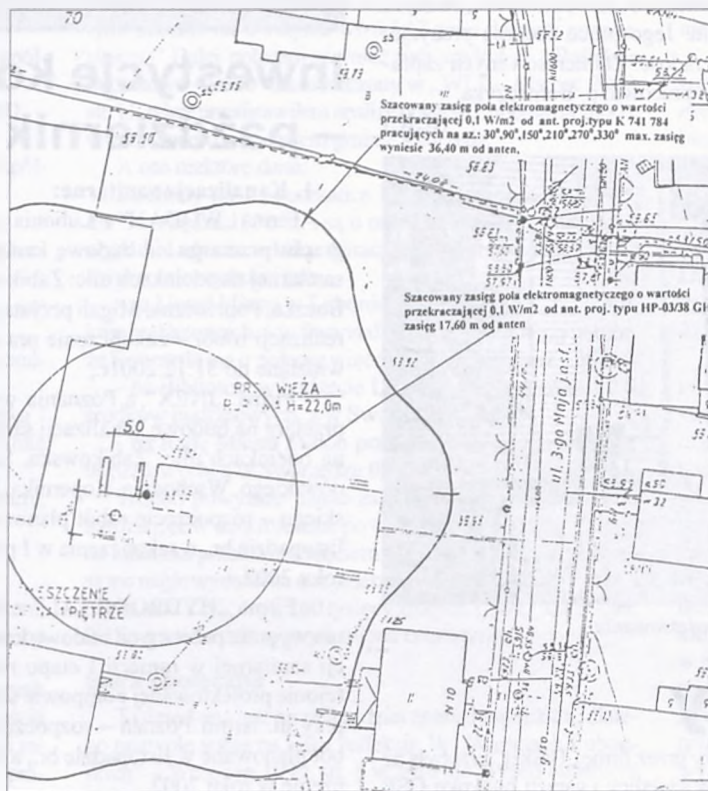

Wrysowany zasięg szkodliwych fal elektromagnetycznych o wartości ponad $0,1 \text{ W/m}^2$ dziwnie omijający budynki

nych u noworodków, upośledzenie spermatogenezy i zaburzenia cyklu menstruacyjnego są przykładami innych skutków działania fal elektromagnetycznych u człowieka. Fale elektromagnetyczne wywołują ponadto zaburzenia podziałów komórkowych, uszkodzają aparat chromosomalny, zmieniają aktywność enzymów komórkowych oraz wpływają na syntezę i funkcję DNA. Ostatnio zwrócono uwagę na występowanie zwiększonej częstości białaczki ostrej

Wobec licznych dowodów naukowych mówiących o szkodliwym działaniu pola elektro-

W cieniu molocha

Mieszkańcy bloków spółdzielczych przylegających do ul. Źródlanej, gdzie trwa budowa „Centrum Pajo”, narzekają na uciążliwości związane z sąsiedztwem wielkiego placu budowy. Niepokoi ich też przyszłość mieszkania w pobliżu tak dużego obiektu handlowego.

O to, jak zostanie ten problem rozwiązany, zapytaliśmy członka Zarządu Miasta Lechosława Kędrę.

Informuję, że Zarząd Miasta, wydając warunki zagospodarowania działki pod obiekt handlowy przy ul. Źródlanej, postawił inwestorom, czyli firmie PAJO, następujące wymagania:

- dostawa towarów do sklepów odbywać się będzie od ul. Źródlanej,
- klienci będą mogli dojechać do sklepów tylko od ul. Żabikowskiej.

Na ul. Źródlanej zwiększy się więc ruch pojazdów o samochodowy dostawczy.

Obecnie kończymy budowę przepustu na Żabince, gdyż poprzedni wymagał pilnej rozbiorki. Ulica Źródłana będzie miała nową nawierzchnię na odcinku od przepustu na Żabince do ul. Żabikowskiej, a także chodnik o szerokości ok. 3 m, od strony budynku PAJO. Nawierzchnię ulicy oraz chodnik wybuduje na własny koszt

firma PAJO. W przyszłości zamierzamy zbudować nową ulicę wzdłuż Żabinki, która połączy ul. Źródlaną z projektowaną drogą wzdłuż dawnego wysypiska. W tym celu został przesunięty kanał Żabinki, aby można było pobrać przepust na Strumieniu Żabikowskim. Firma PAJO zadeklarowała gotowość partycypacji w budowie tej ulicy. Takie rozwiązanie umożliwi:

- bezkolizyjny wyjazd mieszkańców „Luboniani” z osiedla poprzez ulicę wzdłuż Żabinki drogą nowo projektowaną do ronda przy ul. Żabikowskiej,
- bezkolizyjny dojazd klientów i samochodów dostawczych do PAJO ww. ulicami,
- radykalne zmniejszenie ruchu samochodowego na ul. Źródlanej.

Członek Zarządu Miasta
Lechosław Kędra

Większa poczta w „Luboniance”?



Spółdzielnia Mieszkaniowa „Lubonianka” czyni starania o przeniesienie Urzędu Poczтового nr 1 do większego lokalu (po sklepie z gospodarstwem domowym i artykułami drogowymi St. Butki), znajdującego się w tym samym pawilonie przy ul. Żabikowskiej oraz zwiększenie zakresu działań placówki o usługi odbiorcze dla wszystkich mieszkańców osiedla. Z uwagi na koszt przedsięwzięcia (prace remontowe w nowym lokalu kosztować będą ok. 90-100 tys. zł) Rejonowy Urząd Poczty Poznań – Województwo początkowo nie był zainteresowany przeprowadzką lubońskiej placówki. Na początku listopada prezes spółdzielni A. Wachowiak otrzymała jednak z RUP zapewnienie, że z dniem 1 grudnia obecny urząd pocztowy w „Luboniance” realizował będzie zwroty w stosunku do wszystkich mieszkańców osiedla. W planach finansowych na 2002 r. poczta uwzględni też środki potrzebne na adaptację nowego lokalu. Terminu przeniesienia urzędu nie podano. (HS)

BLOK POLITYKI LOKALNEJ**Szkoła myślenia**

We wtorek 23 września o godz. 18.00 w Bibliotece Miejskiej odbyło się spotkanie inauguracyjne działalności Klubu Politycznego „Forum Lubońskie” – lokalnej szkoły samorządowego myślenia i działania.

W spotkaniu uczestniczyło 35 osób, a wśród nich zaproszeni goście, m.in. burmistrz Lubonia Włodzimierz Kaczmarek, przewodniczący Rady Miasta Zdzisław Szafranski, obecnych było kilku radnych Rady Miejskiej, lubońscy radni powiatowi: Irena Skrzypczak i Zbigniew Jankowski, przewodniczący niektórych ugrupowań z Lubonia.

Spotkanie rozpoczęła gospodarz budynku dyr. Biblioteki Miejskiej Elżbieta Stefaniak. Ideę **szkoły samorządowego**

myślenia i działania przedstawił Wojciech Dutka – jeden z jej pomysłodawców. Zaproponował cykl spotkań (szkoleń) dla ludzi zainteresowanych problematyką samorządu terytorialnego. Miałyby być one skierowane zarówno dla chcących w przyszłości działać w organach lokalnej władzy samorządowej, jak i osób chcących po prostu lepiej zrozumieć motywy podejmowania decyzji przez władze lokalne. Jego zdaniem szkoła przy „Forum Lubońskim” ułatwiłaby potencjalnym radnym sprawowanie mandatu. Skorzystaliby na tym także „zwykli” mieszkańcy naszego miasta, poznając niezrozumiałe i dziwne często dla „szarego człowieka”

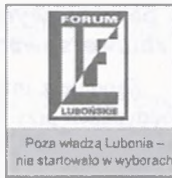

Poza władzą Lubonia – nie startowało w wyborach



Prowadzący szkołę „Forum Lubońskiego” Wojciech Dutka podczas pierwszego spotkania

zagadnienia budżetu oraz motywy decyzji Rady Miejskiej. Pan Dutka zaproponował również zaproszenie burmistrzów i wójtów okolicznych gmin, którzy przedstawiliby rozwiązania stosowane w rodzimych gminach. Luboń mógłby np. wykorzystać sprawdzone w innych gminach pomysły, chociażby do pozyskiwania funduszy na swoje przedsięwzięcia.

W dyskusji przedstawiono powody niechęci mieszkańców Lubonia do jakichkolwiek spotkań z władzami samorządowymi. Jako przykład podano nieuczestniczenie lubońców w posiedzeniach Rady Miejskiej oraz brak zainteresowania cotygodniowymi dyżurami radnych. Mówiono też o obawie mieszkańców przed arogancją władzy w bezpośrednich kontaktach z jej przedstawicielami.

Burmistrz Lubonia zwrócił uwagę głównie na to, że podczas dyskusji powinno się „myśleć miastem”, a nie interesami indywidualnymi czy lokalnymi, np. ulicą, osiedlem itp. Wyraził wolę przybliżenia budżetu Lubonia (jednego z tematów najbliższych spotkań) uczestnikom szkoły samorządowej, podkreślając jednak, że jest to temat trudny.

Większość przybyłych zadeklarowała chęć udziału w kolejnych spotkaniach. Następne odbyło się już 6 listopada i dotyczyło formowania budżetu.

Przypominamy, że szkoła samorządowego myślenia i działania jest otwarta. Zapraszamy wszystkich chętnych.

23 listopada o godz. 18.00 spotkanie z wójtem Komornik Zdzisławem Kopyńskim.

(R.M.)



Ja też nie rozumiem do końca budżetu – powiedział burmistrz na pierwszym spotkaniu szkoły samorządowego myślenia i działania. Uznał również, że obecnie budżety w gminach służą przede wszystkim kontroli, niczemu więcej.

Nie chcą spotykać się z radnymi?

W piątek, 19 października w Szkole Podstawowej nr 3 mieszkańcy Lubonia mieli okazję spotkać się z radnymi „Wspólnoty Lubońskiej” – burmistrzem **Włodzimierzem Kaczmakiem**, członkiem Zarządu **Lechosławem Kędrą**, przewodniczącym Rady Miasta Luboń – **Zdzisławem Szafranskim** i **Leonem Wawrzyniakiem**. Niestety, prócz przedstawicieli prasy nie pojawiła się żadna osoba... Spotkanie przemieniło się w swego rodzaju konferencję prasową, na której przedstawiciele władz samorządowych podzielili się swoimi refleksjami na temat problemów nurtujących miasto oraz jego rozwoju.

Burmistrz przekazał uwagi na temat subwencji oświatowej. Luboń jako miasto otrzymuje ją niższą w porównaniu np. z Czerwonakiem – gminą wiejską.

Poruszono też problem przekazywania kolejnych obowiązków gminie bez zapewnienia jej środków finansowych. Burmistrz uznał, że wynika to z przekonania, że budżet państwa jest ważniejszy.

Wł. Kaczmarek, wypowiadając się na temat perspektyw Lubonia, stwierdził, że generalnie nie jest zwolennikiem zbyt intensywnego rozwoju. Negatywnie ocenił działalność deweloperów zbyt intensywnie zabudowujących tereny w Luboniu. Jego zdaniem ludność Lubonia powinna zwiększyć się maksymalnie do 28 tys. Powstają miejscowe plany zagospodarowania przestrzennego, dzięki którym przystępuje się działki pod budownictwo jednorod-

zinnne. To - zdaniem burmistrza - spowolni tempo przyrostu mieszkańców. Zdzisław Szafranski stwierdził, że zbyt duży wzrost liczby mieszkańców utrudnia władzom wywiązanie się ze swoich obowiązków.

Radni wskazali, że miejsce na wysokie budownictwo jest w centrum Lubonia. Lecho-

sław Kędra powiedział także o poczynaniach służących poprawie zaopatrzenia w wodę Łasku – okolicy ul. Krętej.

Podczas spotkania poruszono też sprawę Zakładów Ziemniaczanych jako źródła przykrych zapachów. Z obawą stwierdzono, że za cztery lata, kiedy zakłady wprowadzą produkcję z półproduktów, ograniczą zatrudnienie... Wtedy zniknie problem zapachów, ale za to zwiększy się bezrobocie.

Kolejnym tematem spotkania była kwestia budowy nowych dróg. Burmistrz podkreślił, że można kłaść utwardzoną nawierzchnię dopiero po wykonaniu kanalizacji. Wskazał, że w pierwszej kolejności muszą być wykonywane drogi na ważniejszych, przelotowych ulicach, a nie bocznych mających tylko lokalny charakter.

Mówiono też o sprawie pozyskiwania nowych inwestorów. Wł. Kaczmarek powiedział, że miasto nie spieszy się ze sprzedażą gruntów, czekając na wzrost ich ceny. Wylizywał, że firmy prowadzące działalność gospodarczą zajmują 20% Lubonia, przynosząc miastu 80% dochodów. Z wybudowaniem autostrady nie ma co liczyć na przyływ kapitału, bo przy A-2 jest tylko 7 ha ziemi, na której można by rozpocząć działalność gospodar-



Lechosław Kędra (z lewej) i Leon Wawrzyniak w oczekiwaniu na zainteresowanych spotkaniem

stwa Kędra poinformował o środkach na wykup gruntów na ten cel. Analizując wzrost liczby ludności miasta, podkreślił, iż przeprowadzają się tu ludzie w wieku produkcyjnym, zatem mający małe dzieci. Powoduje to problemy – np. brak miejsc w przedszkolach. Już teraz należałoby stworzyć jedno przedszkole na 100 dzieci.

Podczas spotkania został poruszony problem podatków. Czy konieczność ich podwyż-

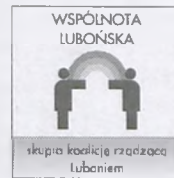

skupia koalicję rządząca Luboniem

czą. Opowiedział się za usytuowaniem tu przemysłu elektronicznego, nie stanowiącego uciążliwości dla środowiska i mieszkańców.

Lechosław Kędra powiedział o propozycjach zmiany planu zagospodarowania wysypiska, wspominał też o problemie znalezienia miejsca na cmentarz.

W piątek, 26 października w Szkole Podstawowej nr 1 miało się odbyć kolejne spotkanie radnych „Wspólnoty Lubońskiej” z mieszkańcami, na których czekali: **Jan Błaszczak**, **Włodzimierz Kaczmarek**, **Mirosław Klecz**, **Marek Marciniak**, **Tadeusz Warmuz**, **Zbigniew Ziółkowski** i **Lechosław Kędra**. Był też obecny dyrektor SP nr 1 **Zbigniew Jankowski** – radny powiatowy. Niestety, mieszkańcy ponownie zawiedli – nie pojawiła się żadna osoba chcąca porozmawiać z radnymi – zatem spotkanie nie odbyło się...

Robert Wrzesiński

Dyżur Radnego z rejonu Luboń-Lasek

W dniu 30 listopada (piątek) w godz. od 16.30 do 17.30, w Ośrodku Kultury (Dom Rolnika), przy ul. Sobieskiego dyżur będzie pełnił radny **Roman Haremza**. Tel. kom. 604 504 445 Zapraszam mieszkańców!

Sprostowanie

W październikowym numerze „WL”, w artykule „Rozpocząć od gminy”, pojawił się błąd. W wypowiedzi dotyczącej ilości głosów potrzebnych by dostać się do Sejmu zamiast podanej przez Wojciecha Dutkę liczby 30 tys. głosów wydrukowano liczbę 300 tys. Za błąd przepraszamy.

Przedruk „Gazeta Poznańska” 30.10.2001

Kontrowersje wokół przetargu na parking

Spółdzielnia Mieszkaniowa w Luboniu ogłosiła „przetarg” na 10 miejsc parkingowych znajdujących się między blokami przy ul. Osiedlowej. Wielu mieszkańców jest tym faktem zbulwersowanych.

Zdaniem wielu mieszkańców Spółdzielni chce od nich tylko wyciągnąć pieniądze.

– Chyba płaciliśmy też za ten plac znajdujący się między blokami – argumentują mieszkańcy.

Zorganizowali już spotkanie, na którym ustalili, że będą protestować w tej sprawie. Alicja Wachowiak, prezes SM w Luboniu o proteście jeszcze nie słyszała. Tłumaczy, że cała sprawa zmierza do uregulowania parkingowego bałaganu panującego na tym podwórzu.

– Zgodnie z projektem zatwierdzonym przez Straż Pożarną znajduje się tam 10 miejsc parkingowych – tłumaczy A. Wachowiak – Jednak z naszych obserwacji wynika, iż parkuje tam nawet 30 pojazdów. Po pierwsze jest to niezgodne z przepisami bezpieczeństwa (blokują drogi pożarowe), po drugie parkują tam też mieszkańcy innych bloków, a po trzecie auta zastawiają wy-

jazdy z garaży, które też się tam znajdują.

Jeśli przetarg zostanie rozstrzygnięty, każdy z właścicieli garaży i miejsca parkingowego otrzyma klucz od blokady, która zostanie zainstalowana na wjeździe.



Przedmiot kontrowersji

– No właśnie - argumentują mieszkańcy – Spółdzielnia nie może sprzedać garaży, to próbuje w ten sposób nakłonić do kupna (ok. 20 jest jeszcze wolnych).

Zgodnie z informacją wywieszoną w budynkach przy ul. Osiedlowej zainteresowani mogą składać swoje oferty cenowe (min. 50 zł za miejsce) do 6 listopada. **BL**

Od redakcji:

Jak dowiedzieliśmy się od pani prezes, sprawa dotyczy parkingu znajdującego się w podwórzu nowego bloku przy ul. Osiedlowej, stojącego vis a vis przedszkola. Spółdzielnia podjęła decyzję o przetargu, chcąc uporządkować problemy związane z korzystaniem z umieszczonych w podziemiu budynku garaży. (Zdaniem pani prezes, ich właściciele skarżą się na niemożność wyjazdu z garaży z powodu zbyt dużej ilości samochodów na tutejszym parkingu. Miejsc postojowych na placu jest 10, a chętnych na nie - według orientacji spółdzielni - znacznie więcej.)

Do spółdzielni wpłynął już protest mieszkańców podpisany przez 25 osób.

List do redakcji

Z dniem 1 września 2001 r. została przeniesiona do Poznania na ul. Grabową 23 Rejonowa Przychodnia Lekarska PKP w Luboniu z lekarzem rodzinnym.

Zlikwidowanie Przychodni Lekarza Rodzinnego w Luboniu spowodowało, że około 900 osób leczących się u lekarza Górnego musi dojechać autobusem lub pociągiem do Poznania, co jest ogromnym utrudnieniem dla osób starszych, rencistów i emerytów.

Po wypisaniu recepty, badanie lub wykonanie zastrzyków musimy teraz jechać do Poznania, co w porze jesiennej i zimowej jest dla ludzi w starszym wieku prawie niemożliwe. Dlatego zwracamy się do Redakcji z prośbą o interwencję, aby z powrotem przenieść Lekarza Rodzinnego do Lubonia.

Pragnę zaznaczyć, że lekarz rodzinny z Wielkopolskiej Kasy Chorych przy ul. Okrzei nie chce nas przyjąć, bo ma już za dużo osób. Myślę, że nowo wybrana władza spowoduje, że służba zdrowia będzie dla ludzi, a nie odwrotnie.

Z powyższą prośbą zwracam się w imieniu członków Stowarzyszenia Emerytów z terenu Lubonia.



Bogdan Majchrzak



W tym budynku przy ul. Dworcowej 6 na skrzyżowaniu z ul. Okrzei mieściła się do niedawna kolejowa Poradnia Zdrowia

Pacjent – kolejarz

Likwidacja przychodni PKP w Luboniu

Zdaniem dyrektora Obwodu Lecznictwa Kolejowego Jerzego Grzesiaka o zamknięciu przychodni przy ul. Dworcowej w Luboniu zadecydowały względy ekonomiczne. Prowadzący placówkę lekarz nie był w stanie samodzielnie utrzymać jej w sytuacji, gdy liczba pacjentów Branżowej Kasy Chorych gwałtownie zmniejszyła się na skutek reformy służby zdrowia (przedtem z budynku przy ul. Dworcowej przeniósł się również pediatra). Z tych samych powodów redukcja objęła również inne placówki terenowe. W związku z prywatyzacją podstawowej opieki zdrowotnej z dniem 1 stycznia 2002 r. wielu lekarzy przechodzi na własny rozrachunek. Zrobi to również przeniesiony z ul. Dworcowej do Poznania dr Paweł Gómy. Przychodnia Lekarza Rodzinnego PKP przy ul. Grabowej na Dębcu jest obecnie najbliższą dla Lubonia i okolic placówką w Obwodzie Lecznictwa Kolejowego. Podpisała umowę zarówno z Re-

gionalną, jak i Branżową Kasą Chorych. Pracuje w niej dwóch lekarzy. Ich praca jest specyficzna. Objęci ich opieką pacjenci – czynni i emerytowani kolejarze – rozsiani są na dużym terenie, co jest sporym utrudnieniem, wzięwszy pod uwagę choćby wizyty domowe.

Dr Górny, za którym do poznańskiej placówki przeszła większość pacjentów z Lubonia, rozumiejąc sytuację chorych nie utrudnia im przejścia do innej przychodni, bliżej miejsca zamieszkania. Dla pacjentów z Lubonia jest nią Przychodnia Lekarza Rodzinnego przy ul. Okrzei. Wiele osób, korzystających dotąd z usług kolejowej służby zdrowia, już przeszło pod jej opiekę. W placówce tej pracuje 5 lekarzy i, jak zapewnia kierujący nią dr Andrzej Rudziński, jest w stanie przyjąć jeszcze wielu. Warunkiem jest wypisanie się z Branżowej Kasy Chorych i przejście do Regionalnej.

Zadłużony (na skutek braku odpowiednich decyzji w przeszłości) budynek dawnej przychodni PKP przy ul. Dworcowej jest własnością Urzędu Marszałkowskiego, który koordynuje prowadzone przez Obwód Lecznictwa Kolejowego procedury przetargowe w celu sprzedaży budynku. **(HS)**

CIASNO

Przejście szerokim chodnikiem prowadzącym do nowego przystanku autobusowego przy ryneczku zostało zwężone niefortunnym usytuowaniem w jednej linii szafy sterującej sygnalizacją i latarni



Frekwencja czy absencja?

Refleksja powyborcza

Rzecz będzie dotyczyć udziału w wyborach. Jak wiemy nie poszła do nich ponad połowa Polaków. Przeprowadzone dwa lata temu badania dotyczące obowiązków obywateli wobec państwa wskazują, że 87 proc. ankietyowanych uznaje, że jednym z takich obowiązków jest właśnie udział w wyborach. Tymczasem podczas badań przeprowadzanych tuż przed wyborami parlamentarnymi (we wrześniu br.) aż 42 proc. ankietyowanych uznało, że nie ma znaczenia dla kraju, jakie partie dojdą do władzy i jacy ludzie zasiądą w ławach Sejmu i Senatu.

Może ta niewiara w jakiegokolwiek zmiany na scenie politycznej, czy w zmiany w ogólnej sytuacji społeczno-gospodarczej naszego kraju była jednym z powodów niedopełnienia przez ponad 50 proc. Polaków tego obywatelskiego obowiązku?

Jakie mogą być inne przyczyny takiego stanu?

Badania socjologiczne wskazują, że do wyborów nie idą ci, którzy deklarują się jako niezainteresowani polityką oraz ci, którzy nie umieją się zdeklarować jako sympatycy którejś z partii. Ponadto niezainteresowani polityką (a co za tym idzie - udziałem w wyborach) są ludzie najmniej wykształceni.

A sondaże przedwyborcze? Czy ktoś z Czytelników zastanawiał się nad ich wpływem na decyzję o udziale w wyborach? Czy nie są one swego rodzaju przedwczesnym rozstrzygnięciem o wynikach rozgrywki? Czy nie sugerują „jedynie słusznych” decyzji? Czy nie odbierają nadziei na zwycięstwo niektórym partiom? Czy nie powodują zmiany decyzji u wyborców? I wreszcie, czy nie straszą zamarnowaniem głosu na partię, którą lansują jako mniej popularną?

Przecież deklarowana granica błędów statystycznego okazała się wyjść poza siebie samą, zaskakując przy tym „oszukanych” wyborców i same zainteresowane partie. Czy w takim razie nie lepiej byłoby nie zwracać uwagi na wyniki sondaży? Istotnie... Może należałoby zakazać ich publikacji?

Tutaj nasuwa się pytanie o konieczność wzięcia udziału w wyborach samorządowych. Czy obywatele zrezygnują z głosowania, nie wierząc w to, że mają wpływ na jego wynik? Czy poddadzą się myśleniu w stylu: „co ma być to będzie”? Tego nie wiem. Ponieważ to pytanie jest jednym z takich, na które należy odpowiedzieć sobie w spokoju swojego sumienia.

Anna Jaskólska

O zdrowie Kobiety

Wielkopolskie Centrum Onkologii im. Marii Skłodowskiej – Curie, mieszczące się w Poznaniu, przy ul. Garbary 15, prowadzi akcje badań lubońskich kobiet. O szczegółach wypowiadają się poniżej – specjaliści: dr nauk medycznych **Andrzej Roszak**, i lek. med. **Ewa Sibilska**.

„WL” Jedną z prowadzonych obecnie akcji medycznych w Luboniu, jest badanie cytologiczne kobiet. Na czym ona polega i kto ją finansuje?

A.R. Bezplatna akcja profilaktycznych badań cytologicznych przeprowadzana jest systematycznie i cyklicznie w całym kraju na zlecenie Ministerstwa Zdrowia i z jego funduszy. W tej chwili badamy m.in. kobiety z Lubonia.

Wykonywane badania przesiewowe są najbardziej efektywną metodą prowadzącą do obniżenia śmiertelności z powodu raka szyjki macicy poprzez wczesne wykrywanie stanów chorobowych prowadzących do jego powstania. Badanie cytologiczne polega na ocenie mikroskopowej pobranego rozmazu z szyjki macicy. Ma-

kobiet w mieście i gminie Swarzędz rozpoznano nieprawidłowe zmiany w obrębie tarczy i kanału szyjki macicy u 1% badanych kobiet. Natomiast w sześciu przypadkach (na 3000 badanych kobiet) wykryto raka w różnym stopniu zaawansowania.

„WL” Co zdaniem pana doktora powoduje tego typu zachorowalność u kobiet i na co kobiety powinny zwracać szczególną uwagę?

A.R. Czynnikiem ryzyka zachorowania na raka szyjki macicy jest wiele, zalicza się do nich np.:

- wczesne rozpoczęcie życia płciowego,
- liczni partnerzy seksualni,
- choroby wirusowe i zapalne szyjki macicy przenoszone drogą płciową,
- palenie tytoniu,
- nieprawidłowe zmiany w nabłonku pokrywającym szyjkę macicy (nadżerki).

Rak szyjki macicy jest drugim co do częstości występowania nowotworem złośliwym u kobiet w Polsce. Umiera na niego rocznie około 3000 kobiet, gdy np. w Wielkiej Brytanii tylko ok. 1500. To mówi samo za siebie.

Raka szyjki macicy rozpoznaje się u kobiet zarówno młodych jak i w starszym wieku. Kobiety powinny zwracać uwagę na następujące objawy, które mogą być wynikiem procesów chorobowych toczących się w obrębie narządu rodowego w tym i szyjki macicy:

- upławy, które mogą być pierwszym objawem nowotworu,
- tzw. krwawienia kontaktowe po stosunku,
- nieprawidłowe krwawienia występujące poza terminami miesiączki, upławy,
- bóle podbrzusza i okolicy krzyżowej - lędźwiowej,
- zaburzenia układu moczowego.

Wielkopolskie Centrum Onkologii w Poznaniu, ul. Garbary 15, informuje panie zaproszone na badania cytologiczne i mammograficzne o możliwości przeprowadzenia badań w terminie późniejszym niż wyznaczono na zaproszeniu. Zapraszamy od poniedziałku do piątku od godz. 15.00.

Wyżej wymienione objawy powinny skłonić kobiety do pilnego kontaktu z lekarzem ginekologiem. **Należy dobitnie podkreślić, że wykrycie zmian nowotworowych we wczesnych stopniach zaawansowania daje gwarancję na całkowite wyleczenie - dotyczy to wszystkich nowotworów.**

Z Ordynatorem Oddziału Radioterapii Ginekologicznej WCO dr. nauk medycznych **Andrzejem Roszakiem** rozmawiał **Władysław Szczepaniak**

Związek Kombatantów RP i Byłych Więźniów Politycznych Koło Luboń – Żabikowo zawiadamia członków i podopiecznych, że w dniu **8 grudnia 2001 r.** o godz. **14.00** w świetlicy Ochotniczej Straży Pożarnej przy ul. Żabikowskiej 36 odbędzie się zebranie sprawozdawczo-wyborcze. Prosimy o liczny udział.

Zarząd TMS „Stella” Luboń informuje, że pan Janusz Jopek nie jest członkiem Zarządu i za wszelkie jego poczynania na rzecz klubu Zarząd „Stelli” nie bierze odpowiedzialności.



„WL” Poprosimy o kilka szczegółów na temat prowadzonej w Luboniu akcji badań mammograficznych.

E.S. Na terenie Wielkopolskiego Centrum Onkologii (WCO) prowadzony jest program badań przesiewowych dla wczesnego wykrywania raka piersi. Jest to działanie o charakterze profilaktycznym, mające na celu wykrycie choroby w populacji bezobjawowej w jej najwcześniejszym stadium, wówczas kiedy istnieją szanse na wyleczenie. Przesiewowe badania mammograficzne przyczyniają się do zwiększenia wykrywalności raka piersi w jego wczesnym okresie zaawansowania zwiększając tym samym odsetek wyleczeń. Ponadto w pierwszych stadiach choroby, gdy guzek jest mały, można przeprowadzić tzw. operację oszczędzającą, czyli zachowującą gruczoł piersiowy. Poprawia to ogromnie komfort życia wielu kobiet dotkniętych tą chorobą.

Akcja prowadzona w Wielkopolskim Centrum Onkologii finansowana jest całkowicie przez Ministerstwo Zdrowia. W tym roku objęliśmy badaniem populację kobiet w wieku 50 - 59 lat z Lubonia. Do końca roku chcemy przebadać także kobiety z Mosiny.

„WL” Jak prowadzona jest ta akcja, i ile kobiet objęto badaniami?

E.S. Program zaproponowany przez Ministerstwo Zdrowia ma

ściśle określone reguły, między innymi takie, że kobiety zapraszane są listownie na takie badanie i również listownie powiadamia się o wynikach. Ponadto badaniem objęta jest zawsze jakaś populacja, w tym przypadku były to kobiety, jak już wspomniałam, w wieku 50 - 59 lat, zamieszkałe w Luboniu. Wysłaliśmy zaproszenia do 1610 kobiet (według listy otrzymanej z Urzędu Miasta), podając termin i miejsce badania oraz krótką informację dotyczącą celów prowadzonej akcji. Badania rozpoczęliśmy we wrześniu i do połowy października, zgłosiło się 900 kobiet (ok. 56%). U ok. 5% przebadanych kobiet wykryliśmy pewne nieprawidłowości i osoby te dostały kolejne zaproszenia, tym razem na badania dodatkowe, takie jak np. ultrasonografia.

„WL” Jak wyniki te mają się do krajowych czy wojewódzkich?

E.S. Nie można na razie mówić o efektach przeprowadzonej akcji wśród tej populacji kobiet, ponieważ nie mamy jeszcze

ostatecznych podsumowań i wyników. Wciąż trwają badania, które prowadzić będziemy do końca roku. Wtedy będziemy mogli powiedzieć więcej o skuteczności tej akcji. Na pewno jednak dla tych kobiet, które już przebadaliśmy, program ten miał sens - dla wielu z nich stworzono okazję wykonania mammografii pierwszy raz w życiu.

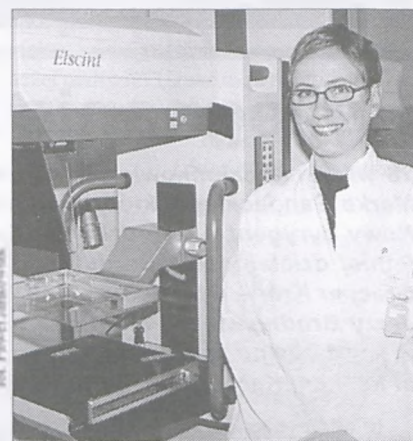

Lek. med. Ewa Sibilska

Rak piersi jest najczęstszym nowotworem złośliwym u kobiet. W Polsce notuje się rocznie ponad 10 tys. zachorowań, a Wielkopolska należy do regionów, gdzie notuje się najwyższe współczynniki zachorowalności. Niestety, w przeciwieństwie do krajów Europy Zachodniej, Skandynawii czy USA, umieralność na raka piersi w Polsce jest bardzo wysoka, ponieważ nadal większość nowotworów wykrywana jest w późnym okresie zaawansowania, kiedy skuteczne leczenie nie zawsze jest możliwe. Konieczne jest więc dążenie do wczesnej wykrywalności nowotworów piersi i temu służą, między innymi, programy badań przesiewowych.

„WL” Proszę powiedzieć, na co każda kobieta powinna zwracać szczególną uwagę?

E.S. Ogromne znaczenie w diagnostyce chorób piersi ma samobadanie, dlatego bardzo dużo zależy od kobiety i jej świadomości. Praktycznie każda kobieta, po osiągnięciu dojrzałości płciowej powinna regularnie przeprowadzać samokontrolę piersi (raz w miesiącu), czasem w ten sposób można wykryć bardzo wczesne zmiany. Powinna wiedzieć także, na co należy zwrócić uwagę podczas takiego badania. Objawy takie jak niebolesny guzek, który nie zmniejsza się po miesiączce, mogą być rakiem i konieczna jest wtedy szybka konsultacja onkologiczna.

Rozmowę z panią Ewą Sibilską, specjalistką radiologiem – Kierownikiem Zakładu Radiologii w WCO w Poznaniu przeprowadził **Władysław Szczepaniak**.

Nie zawiedli

Kolejna udana akcja krwiodawcza



Aż 157 osób oddało w sumie 70,650 l krwi podczas kolejnej akcji krwiodawczej zorganizowanej przez Klub Honorowych Dawców Krwi PCK „Lubonianka” w niedzielę 21 października w sali gimnastycznej Szkoły Podstawowej nr 1. W su-

mie zarejestrowało się 171 osób, w tym 53 kobiety, lecz nie wszyscy mogli przekazać swoją krew.

Pośród oddających byli zarówno długoletni krwiodawcy, jak i po raz pierwszy oddający krew. **Józef Wyzujak** z Lubonia od 2 lat należy do Klubu HDK PCK „Lubonianka”.



Moment oddawania krwi. Na pierwszym planie prezes HDK „Lubonianka” Jerzy Zieliński

Krwiodawcą została 27 lat temu, gdy żona rodziła córkę. **Agnieszka Piechocka** jest uczennicą średniej szkoły. Już wcześniej planowała, że będzie oddawać krew. Jadąc autobusem, przeczytała o tej akcji, przyszła na nią i po raz pierwszy oddała krew. Zapewnia, że będzie odpowiadać na takie apele.

Do obsługi tej akcji zaangażowano 20 pracowników Regionalnego Centrum Krwiodawstwa i Krwiolecznictwa z Poznania. Kierownik Działu Krwiodawców tego centrum – lek. med. Ewa Speichert-Mądra była bardzo zadowolona z frekwencji.

Akcję zorganizowali: prezes Klubu HDK PCK „Lubonianka” – **Jerzy Zieliński**, wiceprezes **Romanowi Lewendoski**, sekretarz **Stanisław Sobkowski** i **Zbigniew Wojciechowski**.

Sponsorami byli: Fabryka Czekolady „Alpen Gold”, Bank Gospodarki Żywnościowej – Oddział Poznań, Polmos-Poznań, Fabryka Czekolady „Baron”, Grupa „Żywiec” w Poznaniu, Stanisław Butka, Spółdzielnia Pracy „Ziołolek” - Poznań. Szczególne podziękowania należą się panu **Zbigniewowi Jurdze**, który udostępnił środki transportu do przewiezienia darów. Dzięki sponsorom krwiodawcy otrzymali różne upominki: koszulki, czekolady, szklanki, długopisy.

Robert Wrzesiński

Krwiodawcom

*„Człowiek jest wielki
nie przez to, co ma,
nie przez to, kim jest,
lecz przez to,
czym dzieli się z
innymi.”*

Jan Paweł II

W dniu 1 grudnia 2001 r. o godzinie 17.00 w świetlicy Spółdzielni Mieszkaniowej przy ul. Żabikowskiej Zarząd Klubu Honorowych Dawców Krwi PCK „Lubonianka” organizuje akademię z okazji Dni Honorowego Krwiodawstwa. Zapraszamy wszystkich członków zrzeszonych w Klubie HDK PCK „Lubonianka” (posiadających wpis o członkostwie Klubu). Prosimy zabrać ze sobą legitymacje HDK.

Osobom, które oddały powyżej 6, 12 i 18 litrów krwi, będą wręczane na akademii odznaczenia Zasłużonego Honorowego Dawcy Krwi I, II i III stopnia.

**Prezes Klubu HDK PCK „Lubonianka”
Jerzy Zieliński**

Pożegnanie dyrygenta

28 września członkowie chóru „Bard” pożegnali swojego dyrygenta **Marka Gandeckiego**, który pracował z zespołem przez 9 ostatnich lat. Nowy dyrygent p. **Włodzimierz Szczepaniak** przejmuje batutę po 66-letniej działalności „Bardu” pod kierunkiem takich dyrygentów, jak: **Gracjan Król** – 4 lata (1935 – 1939), **Feliks Zgrzeba** – 40 lat (od 1945), **Jerzy Brodniewicz** – 11 lat, **Marek Gandecki** – 9 lat. Na lata wspólnej pracy zarówno jemu, jak i członkom „Bardu” błogosławieństwa udzielił ks. kan. **Karol Biniś**.

W maju 1992 r. młodziutki absolwent Akademii Muzycznej w Poznaniu pan mgr **Marek Gandecki** podjął pierwsze w swoim życiu wyzwanie, przyjmując funkcję dyrygenta chóru „Bard”, po odejściu poprzedniego dyrygenta pana **Jerzego Brodniewicza**. Chór w tym momencie był już wiekowy, liczył 57 lat. Nie jest więc dla nikogo tajemnicą, że różnica wieku, jaka dzieliła śpiewaków i ich dyrygenta, była ogromna. Z wielkim uznaniem pragniemy stwierdzić, że pan **Marek** sprawdził się nie tylko jako dyrygent. Co dla nas było najważniejsze, potrafił stworzyć taką atmosferę pracy, że my poczuliśmy się, jakby wróciła nasza młodość. Swoim sposobem pracy i zachowaniem potrafił zmobilizować nas do podnoszenia poziomu artystycznego. Nie sposób nie wspomnieć o repertuarze chóru, który zmienił się niemal

zupełnie. Nowy dyrygent wprowadził wiele ambitnych utworów muzyki klasycznej, sakralnej oraz ludowo-biesiadnej, a nam śpiewakom, chcącym wspiąć się na wymarzone przez dyrygenta szczyty, pozostało dostosować się do tych zmian.

Niestety, wszystko co piękne szybko się kończy. Dnia 28 września br., po 9 latach twórczej pracy, ze względu na sytuację rodzinną oraz zwiększenie innych obowiązków pan **Marek Gandecki** zrezygnował z dalszej współpracy z chórem „Bard”. Pożegnanie było niecodziennym spotkaniem, pełnym wzruszeń, podziękowań za lata spędzone razem, wzajemnych wyrazów szacunku oraz szczerych życzeń na dalszą drogę. Kontakty z panem **Markiem** na pewno się nie skończą, ponieważ zaoferował, że jak tylko będzie taka potrzeba, a czas mu na to pozwoli,



Prezes **Melania Roszyk** i zastępca **Jan Jakuboszczak** wręczają **Markowi Gandeckiemu** kwiaty i wazon z dedykacją od chóru **Bard**

chętnie przyjedzie do Lubonia. Dziękujemy.

W związku z tym wydarzeniem nastąpiła zmiana dyrygenta. Został nim pan **Włodzimierz Szczepaniak**. Jesteśmy dobrej myśli, że chór dalej będzie odnosił sukcesy, a współpraca między dyrygentem, zarządem i śpiewakami będzie układała się ku zadowoleniu wszystkich i kontynuować będziemy to, cośmy umiłowali – polską pieśń.

*„Bo pieśń racy i pieśń wskrzesza
pieśń moc daje i ocala,
wznosi czoła, wznosi ducha,
rozpotężnia się i żyje,
i jak stos tak ogniem bucha,
i jak dzwon tak sercem bije”*

Zarząd i śpiewacy Chóru „Bard”



Spektakl charytatywny w sali gimnastycznej SP 1

Droga pani z ...?

23 października uczniowie SP 1 wzięli udział w akcji „Dzieci dzieciom”. Jest to akcja zainicjowana przez Polskie Towarzystwo do Walki z Kalectwem i ma ona na celu zebranie pieniędzy na letnie turnusy rehabilitacyjne dla dzieci kalekich. W szkołach organizowane są przedstawienia o treściach edukacyjnych, na które dzieci przynoszą drobne datki (tyle, ile każdy może). W „jedynce” odbył się spektakl ekologiczny o tematyce związanej z ochroną środowiska pt. „Poszukiwania mister Baja” (z muzyką **Antoniego Kopfy**, tekstami **Bogdana Malacha** i choreografią **Zbigniewa Czeskiego**). Na zakończenie odbył się krótki konkurs wiedzy ekologicznej.

Sądząc po okrzykach i śmiechu przedstawienie dzieciom się podobało, choć zabrakło oczekiwanej **Małgorzaty Ostrowskiej**. Jak się później okazało, imię i nazwisko byłej wokalistki „Lombardu” nosiła występująca aktorka. Spowodowało to niemałe zamieszanie. Zawiedzeni byli nie tylko uczniowie i nauczyciele, ale także dyrekcja, która wyrażając zgodę na zorganizowanie imprezy, spodziewała się niezwykłej atrakcji, jaką miała być osoba znanej piosenkarki. W sumie w SP 1 zebrano 627 zł. (dzieci o akcji dowiedziały się dzień wcześniej). Dla porównania w SP 2 podczas tej samej akcji zebrano 1250 zł.

Beata Jankowiak

Nobilitacja czy zagrożenie?

Krzesińskie lotnisko nie zostanie zamknięte, nie będzie też lotniskiem jedynie zapasowym bądź cywilnym. Sąsiadujące przez Wartę z Luboniem Krzesiny pozostają lotniskiem wojskowym i staną się wzorcowym – najnowocześniejszym w Polsce, zdolnym do przyjmowania wszystkich latających obecnie maszyn na świecie, w każdych warunkach pogodowych i przez cały rok.

Trochę danych

Remont płyty lotniska trwa od czerwca. Zdjęto stary beton pasa startowego oraz dróg kołowania i w rekordowym czasie, jednego miesiąca, wylano nową nawierzchnię. Zużyto do tego około 50 tysięcy metrów sześciennych betonu. Sam pas startowy ma 2,5 km długości i 80 m szerokości, a nowa warstwa to około 40 cm betonu. Niekiedy przerabiano dziennie 2600 m³ betonu – to swoisty rekord Polski. Zadowalającym jest fakt, że wszystkie prace prowadzi konsorcjum trzech polskich firm. Całkowite zakończenie modernizacji lotniska w ramach programu „Samolot wielozadaniowy” przewiduje się na początek 2003 roku. W kolejnych etapach zostanie przebudowana cała infrastruktura i będą zastosowane nowoczesne systemy: łączności, oświetlenia, tankowania czy hamowania. Powstanie też nowe centrum dowodzenia itd. Inny system hamowania to stalowe liny umieszczone w poprzek pasa, o które samolot będzie się zaczepiał za pomocą haka umieszczonego pod kadłubem. Do tej pory obowiązywał tutaj system radziecki – pas ziemi ormej i siatki hamujące.

Można więc powiedzieć, że po zakończeniu modernizacji będzie to nowe lotnisko wojskowe dostosowane w pełni do

norm obowiązujących w NATO. Krzesiny są pierwszym z siedmiu planowanych w Polsce lotnisk o takich standardach – a więc wzorcowe. W dalszej kolejności zostaną zmodernizowane lotniska: następne najbliższe nam w Powidzu (jedno z naj-

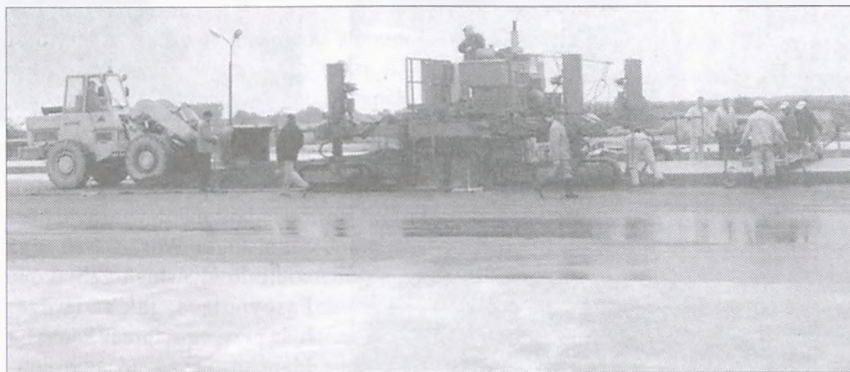

Wylewanie nowej nawierzchni betonowej pasa startowego na lotnisku w Krzesinach

większych w Europie), dalej w Łasku (gdzie stacjonuje obecnie jednostka z Krzesin), Malborku, Mińska Mazowieckim, Świdwinie i Mirosławcu. Koszty związane z modernizacją lotniska w Krzesinach w 20% pokrywa budżet państwa a w 80% NATO. Do tej pory nasza armia wydała 54 mln zł (dwa roczne budżety Lubonia).

Cisza przed ...

Błogi spokój panujący od kilku miesięcy na lubońskim niebie skończy się prawdopodobnie już na wiosnę 2002 r., kiedy to powróci z Łasku do macierzystej jednostki 3. eskadra lotnictwa taktycznego.

Jak nas poinformował rzecznik prasowy 2. Brygady Lotnictwa Taktycznego – mjr Leszek Zieleniewski, w Krzesinach nie będą stacjonowały najcięższe samoloty – transportowe, dla których przewiduje się lotnisko pod Krakowem. A hałas – 16 nowoczesnych samolotów (eskadra) w Krzesinach – to o wiele mniejsza uciążliwość

niż dotychczas. Docelowo jednak, jak podają inne źródła (wypowiedź dowódcy Wojsk Lotniczych gen. Andrzeja Dulęby z konferencji prasowej – 15 września), w Krzesinach stacjonować będą dwie eskadry, a więc przynajmniej 32 samoloty (dwa razy więcej niż dotychczas). Chociaż nie wiadomo jeszcze, jaki typ samolotu zostanie zakupiony dla Polskich Sił Zbrojnych, będą to, jak nas pociesza rzecznik, statki powietrzne cichsze niż dotychczasowe Migi –21 o starej, prawie 30-letniej konstrukcji. Także nowoczesna technologia lotnictwa to krótszy rozbieg samolotu i możliwość szybszego wznoszenia – uspokaja major. Jaka uciążliwość będzie naprawę, to już życie pokaże.

Wiemy już, że pierwsze wielozadaniowe samoloty trafią właśnie tutaj, lecz czy będą to: francuskie „Mirage 2000”, czy amerykańskie „F16”, czy też angielsko-szwedzkie „JAS 39 Gripeny” (patrz zdjęcie) – decyzji jeszcze nie podjęto.

Lotnisko wojskowe usytuowane właśnie w mieście, tak jak krzesińskie, to już rzadkość w Europie. Odległość pokonana ulicami z lotniska do centrum Poznania wynosi niespełna 17 km. A w linii prostej? Dlaczego więc tak zdecydowano?

Czy lubońanie powinni się cieszyć z faktu nowego lotniska za miedzą, czy raczej martwić? Uznać to za nobilitację czy dodatkową uciążliwość i zagrożenie?

**Piotr P. Ruszkowski
i Stanisław Malepszak**

Luboń i lotnisko

Luboń leży w osi pasów startowych lotniska w Krzesinach (patrz rysunek). Uciążliwość z tym związana odczuwalna była zawsze, nawet wtedy gdy było to jedynie lokalne lotnisko wojskowe z jedną eskadrą. Przeciw dokuczliwym hałasom mieszkańcy często protestowali, najbardziej przeszkadzały nocne loty.

Obawa?

Problem bliskości wzorcowego i strategicznie najważniejszego w Polsce natowskiego lotniska staje się nie tylko sprawą hałasu, lecz także zwiększonego ryzyka zagrożenia militarnego, które w kontekście ostatnich zdarzeń na świecie wydaje się być zupełnie realnym. W niedalekiej też przyszłości dojdzie do tego codzienna uciążliwość autostrady – także ważnego militarnie i strategicznie punktu. Znając rolę lotnictwa w nowoczesnej armii, i wiedząc, że jest ono najważniejszą siłą, aż strach pomyśleć o Luboniu w przypadku czynnej wojny.

Jak się okazało w rozmowie z Burmistrzem – Włodzimierzem Kaczmarkiem, nikt nie informował Urzędu Miasta w Luboniu o modernizacji Krzesin. O wszystkim, co dzieje się za Wartą, Burmistrz dowiedział się dopiero w rozmowie z nami. Opierając się na plan zagospodarowania przestrzennego województwa, przytoczył powszechnie znaną opinię o planach zmiany przeznaczenia Krzesin, cytując zapis: „W zakresie transportu lotniczego, uwzględnia się możliwość realizacji nowego lotniska pasażerskiego w Krzesinach lub Bednarach.”

Zapytany, czy gdziekolwiek i kiedykolwiek władze Lubonia występowały w sprawie Krzesin – przyznał, że przed kilkoma laty wysłano pismo do Wojewody. (Było to pismo z czerwca 1999 r. w którym zgłoszono uciążliwość trzech lotów na podstawie sygnałów od mieszkańców.) Innych działań, czyli oficjalnego stanowiska miasta wobec lokalizacji lotniska i planów nie było. Nie było też ze strony władz Lubonia nacisków na radnych: Poznania, powiatu, województwa czy posłów.

Polityka

Na pytanie - Jaką władza Lubonia prowadzi politykę wobec tego problemu? Rozmówca odpowiedział, że nie ma polityki miasta w tym zakresie. Natomiast co do przyszłości działań, zależeć to będzie od skali problemu a organem właściwym do reprezentowania stanie się Rada. Zarząd Miasta jest jedynie organem wykonawczym. Nie działa na zewnątrz w tej sprawie, gdyż nie dostał takiej uchwały. Wszelkie działania Zarządu, powiedział Burmistrz, byłyby działaniami na własną rękę, bez stosownego umocowania.

Burmistrz przyznał, że sam problemu nie zgłaszał Radzie Miasta, i że ani Zarząd ani Rada czy stosowna Komisja do tej pory problemem uciążliwości Krzesin tak poważnie się nie zajmowali.

Za późno?

Może szkoda, bo już w 1993 roku, podczas wizyty w Luboniu Wojewoda Poznański - Włodzimierz Łęcki zachęcał do naciskania przez samorządy lokalne władz nie tylko wojskowych i negocjowania w kierunku przekształcenia Krzesin w lotnisko zapasowe. Były wów-



Francuski Mirage 2000



Amerykański F 16

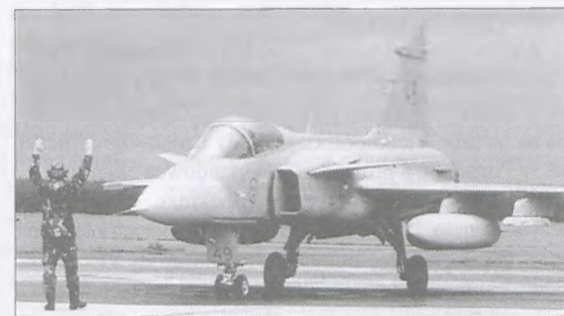

Brytyjsko-szwedzki samolot czwartej generacji JAS 39 Gripen



czas szanse, by lotniskiem głównym dla rejonu Poznania został Babimost (patrz „WL” 7-8 1993 r.)

Osobiście Burmistrz nie dostrzega nadmiernego zagrożenia. Nie jest pewien, czy tak naprawę, uciążliwość związana z hałasem była nadmierna, skoro tylu ludzi przeprowadziło się właśnie do naszego miasta. Jako argument przypominał, że Luboń ma największy przyrost ludności w całym powiecie (patrz „WL” 5'2001) i bardzo wysoki wskaźnik w województwie.

Lubonianka w „Randce...”

Patrycja Przydanek od urodzenia mieszka w Luboniu wraz z rodzicami. Jest absolwentką Szkoły Podstawowej nr 1. Ukończyła Liceum Ekonomiczne, a po nim Studium Języków Obcych w Poznaniu. Obecnie jest miłą i ładną 22-letnią dziewczyną. Pracuje w jednej z poznańskich firm na stanowisku specjalisty do spraw logistyki.

Jej przygoda z „Randką w ciemno” zaczęła się 2 lata temu. Wtedy właśnie Patrycja wysłała zgłoszenie do programu, którego formularz znalazła w tygodniku „Antena”. Na zaproszenie do TV musiała jednak czekać od tamtej pory aż rok. Wtedy właśnie otrzymała telegram z informacją o eliminacjach. Już po dwóch miesiącach, czyli 10 grudnia 2000 r., Patrycja uczestniczyła w nagraniach „Randki w ciemno”. Wtedy była jedną z trzech kandydatek wybieranych przez chłopaka „z wachlarza”. Niestety, lubonianie się nie powiodło i nie została wybrana.

Po paru miesiącach otrzymała następną propozycję od organizatorów telewizyjnej randki. Tym razem jednak to Patrycja miała być wybierającą. 29 sierpnia br. uczestniczyła w nagraniach kolejnego odcinka programu. Do Warszawy przyjechała z przyjaciółką, która podczas realizacji siedziała na widowni. Dziewczyna otrzymała od organizatorów z góry ustalone pytania, które później zadawała trzem anonimowym chłopakom. Analizując odpowiedzi każdego z kandydatów, Patrycja zdecydowała się na jednego z nich. Po odsłonięciu wachlarza okazało się, że jest nim sympatyczny 22-letni Zbyszek – mieszkaniec poznańskiego Świerczewa. Para wygrała wycieczkę do



Lubonianka podczas nagrania, obok prowadzący – Tomasz Kamel

Londonu i kilkudniowy pobyt w Hotelu „Gołębiowski” w Mikołajkach na Mazurach.

7 października br. Patrycja i Zbyszek luksusowym autokarem wyjechali do



Rejs motorówką na Mazurach – Patrycja Przydanek i Zbigniew Ławniczak

Anglii. Spędzili tam 3 dni. Zwiedzili między innymi Muzeum Figur Woskowych oraz wiele londyńskich zabytków. Fascynująca, jak twierdzą, była przeprawa przez kanał La Manche oraz zwiedzanie chińskiej dzielnicy. „Randkowi-cze” zakwaterowani byli w luksusowym hotelu, gdzie serwowano im wymienione posiłki. Po trzech dniach pobytu w Wielkiej Brytanii Patrycja i Zbyszek wrócili do Polski.

Zawieziono ich na Mazury, gdzie zamieszkali w hotelu „Gołębiowski”. Tam spędzili kolejne dni. Pobyt urozmaica-no im wieloma atrakcjami. Para brała udział w tzw. „Hubertusie”, czyli goni-

twie lisa. Oprócz tego można było korzystać z lekcji jazdy konnej, gry w golfa oraz kąpeli w ekskluzywnym basenie. Patrycja wraz ze swym partnerem brała udział w rejsie jachtem regatowym po mazurskich jeziorach oraz w przejażdżce motorówką. Codziennie wieczorem partnerzy spędzali czas w hotelowej dyskotece.

15 października Patrycja wróciła do Lubonia. Po wyjeździe zostały tylko wspomnienia. Znajomość ze Zbyskiem zamierza kontynuować, choć - jak oboje twierdzą - na gruncie towarzyskim.

Już w grudniu powinniśmy ponownie zobaczyć ich na ekranach telewizorów, opowiadających wrażenia ze wspólnej wycieczki.

Beata Ratajczyk

Bukiet talentu

Wchodząc do kwaciarni zazwyczaj prosimy o „jakąś ładną wiązanekę”, np. do 30 zł, i na tym kończy się nasza inwencja. Wychodzimy, nie zdając sobie sprawy, że właśnie kupiliśmy bukiet dekoracyjny, równoległy, a może nawet linearno-formalny. Nie ma się jednak czym przejmować – kwaciarka prawdopodobnie też tego nie wie, a to dlatego, że niewiele jest w Polsce kwaciarek z tytułem florysty. Mieszkańcy Lubonia mają jednak szczęście: w kwaciarni przy ul. Traugutta 24 mogą nabyć bukiet ułożony przez profesjonalistę.

Zanim Natalia Borysow, 21-letnia studentka Akademii Rolniczej, pracująca w kwaciarni swojej mamy, trafiła na kurs przygotowujący do egzaminu na florystę, nie wiedziała, po czym odróżnić wieńce zrobione przez amatora od tych ułożonych przez profesjonalistę. Teraz gałązki cisu układa zawsze prawą stroną do góry, w kierunku zgodnym z ruchem wskazówek zegara.

- Zdałam sobie sprawę, że chociaż pracuję w kwaciarni od trzech lat, o wielu rzeczach nie miałam pojęcia – mówi Natalia Borysow.

Warsztaty florystyczne „Trening czyni mistrza 2001” zorganizowane przez Biuro Kwiatów Polska rozpoczęły się w marcu br. i trwały pięć miesięcy. Zajęcia odbywały się na terenie Wielkopolskiej Giełdy Rolno-Ogrodniczej SA w Poznaniu, a prowadził je wykładowca Niemieckiej Szkoły Florystycznej – Werner Brockman. Pani Natalia uczyła się m.in. jak dobrać kwiaty w bukietach i sadzonkach, jak dopasować bukiet ślubny do urody i temperamentu panny młodej, jak doskonalić własną technikę.

1 października w Pałacu Działyńskich w Poznaniu uczestniczki kursu zdawały egzamin sprawdzający ich wiedzę i umiejętności zdobyte na warsztatach. W ciągu siedmiu godzin trzeba było obsadzić naczynie, ułożyć bukiet zwykły i ślubny, wykonać wieńiec, kompozycję w naczyniu oraz pracę dowolną. Każda kompozycja oceniana była osobno. - To był wyścig z czasem – wspomina pani Natalia. - Nie wystarczyło wpaść na oryginalny pomysł, trzeba jeszcze było samemu się postarać o potrzebne kwiaty i materiały.

Jury oceniało prace siedemnastu pań. W kategorii obsadzanie naczyń Natalia Borysow zajęła 1 miejsce. Wymyśliła kompozycję imitującą środowisko leśne. - Stara-

łam się, aby całość wyglądała jak najbardziej naturalnie i chyba mi się udało. Jurorom spodobał się sposób, w jaki zagospodarowałam przestrzeń kompozycji – mówi pani Natalia. To nie koniec sukcesu.



Natalia Borysow w kwaciarni przy ul. Traugutta



Certyfikat florysty w formie odlew z brązu

sów. W ogólnej punktacji Natalia Borysow zajęła III miejsce, a więc bezapelacyjnie zasłużyła sobie na certyfikat florysty.

Kiedy trzy lata temu zaczynała pomagać мамie w kwaciarni, nie przypuszczała, że zostanie profesjonalistką, choć klienci od początku mówili, że jej bukiety mają duszę. Czy w takim razie, żeby zostać florystą, trzeba mieć to „coś”? – Na pewno trzeba mieć powołanie, bo nie wyobrażam sobie, żeby zajmował się kwiatami ktoś, kto kwiatów nie lubi. Oprócz tego przyda się wyobraźnia i trochę zdolności plastycznych – mówi pani Natalia.

Wież o talencie Natalii Borysow rozchodziła się po mieście pocztą pantoflową. Dziś wśród jej zaufanych klientów są także mieszkańcy okolicznych miejscowości – potrafią przyjechać nawet po jeden kwiatek. Niektóre klientki przychodzą do niej jak do zaufanego fryzjera; po bukiet i na plotki.

Pani Natalia wkłada w swą pracę wiele serca, miłość do kwiatów odziedziczyła pewnie w genach: jej rodzina zajmuje się ogrodnictwem od dwóch pokoleń. Owszem, czasami bywa tą pracą znużona, zwłaszcza przed świętami, kiedy zarywa się kilka nocy z rzędu, robiąc zamówienia, ale układanie kwiatów to jej sposób na życie. - Na warsztatach byłam najmłodsza, większość uczestniczek to były panie z wieloletnim doświadczeniem. Przyglądałam im się i w oczach każdej z nich widziałam pasję. Dlatego wiem, że także mnie kwiaty nigdy się nie znudzą – mówi pani Natalia.

Anna Krzyszkowska

Taki mały, taki łysy może świętym być

W „Galerii na Regale” 29 października gościł aktor Zbigniew Waleryś - odtwórca św. Pawła w filmie Jerzego Kawalerowicza „Quo vadis”.

Początkowo myślałam, że pan Zbigniew uważa publiczność za niedoedukowaną, zaczął bowiem spotkanie od przytoczenia biografii Sienkiewicza i wymienienia utworów, które napisał. Jednak zwracam honor - niektórzy widzowie tego potrzebowali... (cóż, smutne, ale prawdziwe).

Druga część spotkania była bardzo nastrojowa, można by nawet rzec - intymna. Zbigniew Waleryś swoim ciepłym, miłym głosem czytał fragmenty „Quo vadis”. Tłem do tych pięknych i pięknie czytanych słów była muzyka sakralna - wspaniałe wrażenie.

Na koniec aktor opowiedział kilka anegdotek i ciekawostek z pracy na planie filmowym. Nawet samo obsadzenie go w roli św. Pawła to zabawna historia. Pan Zbigniew brał bowiem udział w castingu do zupełnie innej roli w „Quo vadis”. Jerzy Kawalerowicz jednak przeczytał mu

opis wyglądu św. Pawła wg Sienkiewicza (parafrazując: łysiejący, siwiejący, z brzydką twarzą i zaczerwienionymi oczyma pełnymi niepokoju...), potem dodał ponoć: „Przecież to pan! To pańską twarz opisuje Sienkiewicz!” I tak oto pan Zbigniew został św. Pawłem.

Te i inne zabawne anegdotki z planu filmowego (jak to lwy pożerały ludzi, Jerzy Treła płakał, a Paweł Deląg...) wypełniły miłe chwile do końca spotkania.

Wspaniale spędzony czas w towarzystwie Zbigniewa Walerysia zakłócony został jedynie wypowiedziami pewnej pani, która na każdy temat miała coś do dodania, krytykowała i głośno komentowała poglądy innych.

Pan Zbigniew potrafi zainteresować, ma dar opowiadania i słuchacze nie mogą się nudzić. Bardzo się cieszę, że mogłam poznać św. Pawła osobiście...

eM!Pe



Zbigniew Waleryś w bibliotece

Co dalej Manuelo?

Luboniankę Manuelę Michalak, która brała udział w I edycji programu „Big Brother” będzie można już niedługo zobaczyć na ekranach kin w filmie zatytułowanym „Gulczas, a jak myślisz?”. Głównym bohaterem komedii reżyserowanej przez Jerzego Gruzę jest Piotr Gulczyński (również z „BB”), który wplątuje się w różnego rodzaju intrygi. Na tym tle rozgrywa się historia miłosna, której bohaterami są Karolina Pachniewicz i Grzegorz Mielec. Scenariusz tej sensacyjnej komedii napisali: Jacek Żelczak, Mikołaj Korzyński oraz Jerzy Gruza. W roli ojca Karoliny wystąpi Janusz Rewiński. Oprócz niego w filmie zagrają również: Radosław Pazura, Bohdan Smoleń, Rudi Schubert oraz pozostali uczestnicy I edycji programu „Wielki Brat” wraz ze swoimi rodzinami. Scenariusz został tak skonstruowany, żeby uczestnicy programu „Big Brother”, którzy nie są przecież aktorami, mogli zagrać postaci zbliżone do nich samych. Zdjęcia do filmu rozpoczęły się na początku września na Mazurach i - jak się dowiedzieliśmy - już zostały zakończone. Manuela, oprócz pracy przy realizacji filmu, od 3 września wspólnie z aktorem Teatru „Kwadrat”, Andrzejem



Manuela

Grabarczykiem, znanym także jako Jerzy Chojnicki z serialu „Klan” i kucharz z reklam firmy „Knorr”, prowadzi najdłużej emitowany w TVN program „Maraton Uśmiechu”, który od wielu lat cieszy się sympatią widzów.

Izabella Chodorowska

Pieszko do morza

Elżbieta Krzyżaniak i Robert Sokół, mieszkańcy Puszczykowa, po sukcesie maratonu pływackiego (opisanym przez nas we wrześniowym numerze „WL”) postanowili dotrzeć do Bałtyku po raz kolejny, tyle że na piechotę.

Jako punkt docelowy wybrali Sianożęty, odległe od Puszczykowa o 300 km. Postanowili, że pokonają ten dystans w ciągu trzech dni. Taki maraton z pewnością wymaga solidnego przygotowania, tymczasem pani Elżbieta nie była w stanie rozpocząć treningu ze względu na kontuzję stawu biodrowego, której nabawiła się jeszcze przed maratonem pływackim. Podczas gdy pani Elżbieta jeździła po lekarzach, poddawała się przeróżnym zabiegom i rehabilitacji, pan Robert intensywnie trenował, pokonując dziennie kilka 10-kilometrowych pętli w pobliżu Puszczykowa. Gdy pewnego dnia trening ten wydał mu się zbyt monotony, poszedł odwiedzić znajomych w... Tarnowie Podgórnym.

Trasa, którą mieli pokonać, przebiegała od Puszczykowa przez Szamotuły, Czarnków, Trzciankę (I nocleg), Wałcz, Połczyn Zdrój (II nocleg) i Dygowo do Sianożęt. Sprawdzili tę trasę dwukrotnie, jadąc samochodem. Nie przypuszczali na-

km koledzy okazali zdziwienie jej wytrzymałością, po 50 km dostała od nich różę.

To, czego nie przewidzieli, to brak wyobraźni kierowców. Zwłaszcza nocą wyglądało to naprawdę niebezpiecznie. Choć ubrani byli w kamizelki fluorescencyjne i spodnie z pasami odbłaskowymi, wiele razy musieli uskakiwać na bok, by nie zderzyć się z TIR-em, a każde zejście z szosy i inne ułożenie stopy powodowało ból. Wspominają jednak także miłe momenty: pozdrowienia grzybiarzy sprzedających swój towar przy drodze i wyglupy ich przyjaciela Pawła, który na każdym postoju czekał na nich z niespodzianką. Płakali ze śmiechu, gdy przebrany za torreadora, gonił po łące przerażoną krowę. Co lepsze momenty nagrywali kamerą video.

Gdy doszli do Trzcianki, gdzie zaplanowany był pierwszy nocleg, pan Robert trzymał się całkiem nieźle, za to pani Elżbieta padała ze zmęczenia i bólu. Mimo to była na tyle zdeterminowana, że choć zdjęła buty



Robert Sokół (od lewej) i Elżbieta Krzyżaniak na mecie (noc 30 września)

wet, ile trudności będzie im dane na niej napotkać.

Maraton rozpoczął się w nocy z 27 na 28 września. Z racji późnej godziny (była dokładnie minuta po północy, gdy wystartowali), żegnali ich tylko najbliżsi i dziennikarze („Więści Lubońskie” były tam również). Na trasie asekurował ich samochód wypożyczony bezpłatnie przez firmę Opel Szpot ze Swarzędza. Kierowcą był przyjaciel maratończyków Paweł Przybylski, towarzyszył im także masażysta Artur Pawłowski, prowadzący w Puszczykowie salon masażu.

Tym razem nie była to sztafeta – to byłoby dla nich za proste. Szli razem, zatrzymując się co 30 km na krótki postój. Kontuzja pani Elżbiety dała o sobie znać już po 10 km. Na dodatek przez brak treningu nie miała okazji przetestować butów na dłuższym dystansie, czuła, że na stopach ma coraz mniej skóry. Mimo że używała kijków narciarskich i do trekkingu, zaczęły ją boleć kolana i stawy skokowe. Cała ekipa była przekonana, że pani Elżbieta odpadnie wkrótce z maratonu; nie da sobie rady, ale ona nie zamierzała się poddawać. Po 30

razem ze skórą, zamierzała kontynuować maraton o świcie. Jednak rano - jak wstała, tak zemdląca. Dla lekarzy ze szpitala, do którego ją przewieziono, diagnoza była prosta – przetrenowanie organizmu. Pan Robert musiał zatem dalej iść sam, pani Elżbieta dalszą drogę odbyła w samochodzie.

Cudem zmieścili się w zaplanowanym czasie. Pan Robert zanurzył ręce w morskiej wodzie 30 września o godz. 23.52. Można powiedzieć, że sukces odnieśli połowicznie, jednak pani Elżbieta i tak jest dumna z tego, czego dokonała, będąc w tak kiepskiej formie – przeszła 102,5 km.

Nasi maratończycy już planują kolejne wyczyny. Latem zamierzają zmierzyć się z nurtem Wisły (chcą pokonać 1000 km w ciągu dwóch tygodni), a być może także Drawy (100 km w jeden dzień, bez użycia desek wypornościowych). Treningi pragną rozpocząć jak najszybciej, prawdopodobnie odbywać się one będą na pływalni na osiedlu Oświecenia w Poznaniu, gdzie dzięki uprzejmości dzierżawcy pływalni, Henrykowi Kalembie, do tej pory mogli trenować bezpłatnie.

Anna Krzyszkowska

Bierzmowanie

11 X około dwustu młodych parafian, uczniów szkół ponadpodstawowych, z kościoła pw. św. Jana Bosko przyjął sakrament dojrzałości chrześcijańskiej. Szafarzem sakramentu bierzmowania był ks. biskup Marek Jędraszewski. W tej uroczystej posłudze będącej wydarzeniem dla młodzieży i ich rodziców asystowali: ks. kan. Kazimierz Szachowicz – dziekan dekanatu puszczykowskiego i ks. kan. Karol Biniasz – proboszcz parafii. (H.R.)



foto: Paweł Jankowiak

Żyją w naszej pamięci

1 listopada, w dzień Wszystkich Świętych, kiedy ostatnie złote liście spią się na ukwiecone groby, polskie cmentarze rozblęskują tysiącami świateł. Panuje podniosły nastrój. Jest okazja do wspomnienia tych, co odeszli. Nie tylko krewnych i znajomych. Wielu z nas stawia zapalony znicz na opuszczonym grobie, o którym nikt już nie pamięta. Postępujemy tak zgodnie ze starą tradycją, która przetrwała u nas dłużej niż w innych krajach Europy.

W tym dniu nie ma wśród nas wierzących i niewierzących, szczęśliwych i nieszczęśliwych, wesołych i smutnych, bo wszyscy jesteśmy jednakowo wierzący, jednakowo smutni, jednakowo nieszczęśliwi, bo wszyscy straciliśmy kogoś z naszych najbliższych. Dziś odwiedzamy ich mogiły.

Dla wielu ludzi śmierć jest końcem życia. Jest jak gdyby ciemną plamą, która pozostaje po wypalonym ognisku. Dla wierzących śmierć jest przejściem z tego świata na tamten. Św. Teresa, którą dwa lata temu 19 października Ojciec Święty Jan Paweł II ogłosił Świętą, Doktorem Kościoła, na krótko przed swoją śmiercią powiedziała „*Ja nie umieram, ja przechodzę do życia*”. Musi więc istnieć drugi świat, bo musi istnieć miejsce dopełnienia ludzkich tęsknot, sprawiedliwych wyrównań, musi istnieć świat nagrody i kary.

Listopad jest szczególnym miesiącem pamięci o zmarłych. Dla wyrażenia jej Towarzystwo

Miłośników Miasta Lubonia zorganizowało „Zaduszkowy wieczór pamięci”, podczas którego wspomniano tych członków TMML, co odeszli na wieczny spoczynek.

Antoni Przybylski TMML

dziennosc”. Pani Joanna przedstawiła bliżej to, jak jej mama umiłowała poezję. Pomimo że wieczór był deszczowy i jesienny, w naszych sercach promieniowało ciepło minionego lata. Wierszem smutnym, lecz powodującym zadumę i rozmyślanie nad życiem i śmiercią - „Śmierć. Koniec? Początek?” zaproszono wszystkich na kolejny wieczór 3 grudnia, tym razem już z udziałem pani Magdaleny.

Maja Jaśkowiak

Ten sam

Krzyż, który z uwagi na poszerzenie ul. Żabikowskiej miał stać w innym miejscu, ustawiono w niedalekiej odległości od poprzedniego. Jest to ten sam krucyfiks, który stał przed przebudową ulicy. W celu zmiany miejsca krzyża odbyły się dwa spotkania mieszkańców parafii św. Barbary z obecnym proboszczem ks. Bernardem Cegłą. W „WL” informowaliśmy, że w nowym miejscu stanąć ma nowy krzyż. Ustalono nawet fundatora i wykonawcę. Stało się jednak inaczej... (K.K.)



foto: Kazimierz Kubiak



foto: Paweł Jankowiak

Po raz pierwszy na żabikowskim cmentarzu w dzień Wszystkich Świętych o godz. 15.00 odprawiono Mszę św.

Dzień Papieski w Luboniu

Niedziela przed 16 października, dniem poprzedzającym rocznicę wyboru Karola Wojtyły na Stolicę Piotrową, została ogłoszona po raz pierwszy przez Konferencję Episkopatu Polski DNIEM PAPIESKIM. W parafii pw. św. Jana Bosko uroczystości rozpoczęły się już w sobotę 13 października o godzinie 21.00 Apelem jasnogórskim w intencji Jana Pawła II. Wieczór czuwania zakończyła msza św. o godzinie 24.00 koncelebrowana przez księży tejże parafii - ks. kan. Karola Biniasia oraz ks. Kszysztofa Amborskiego.

Sam Dzień Papieski był również bogaty w akcenty związane z naszym Rodakiem. Wspominano Go na młodzieżowej i dziecięcej mszy św. Katolickie Stowarzyszenie Młodzieży recytowało wiersze Karola Wojtyły poprzedzane autentycznym nagraniem z placu św. Piotra z dnia 16 X 1978, gdy ogłoszono wybór papieża.

Dzieci i młodzież gimnazjalna przygotowały prace plastyczne i życzenia, które zostaną przesłane do Watykanu na ręce Jana Pawła II.

Dzień Papieski organizowany był w Luboniu po raz pierwszy. Miejmy nadzieję, że wpisze się na stałe w naszą tradycję.

Sławomir Wojciak

Ośrodek Kultury w Luboniu ogłasza KONKURS

PLASTYCZNY:

- dla dzieci przedszkolnych pt. „*Moja ulubiona bajka*”;
- dla dzieci ze szkół podstawowych pt. „*Zaginiony podwodny świat*”.

Celem konkursu jest rozwijanie wyobraźni i aktywności twórczej dzieci.

Regulamin konkursu:

1. Konkurs dotyczy dzieci przedszkolnych i szkolnych.
 2. Prace będą oceniane w dwóch kategoriach wiekowych: przedszkolaki, szkoły podstawowe.
 3. Prace należy opisać na odwrocie: imię i nazwisko autora, wiek.
 4. Wyniki konkursu będą ogłoszone 10 lutego 2002 r.
 5. Technika prac dowolna.
 6. Minimalny format A3.
 7. W ocenie pracy plastycznej komisja będzie brała pod uwagę:
 - ekspresję koloru i formy,
 - estetykę pracy,
 - wyobraźnię autora.
- Zachęcamy wszystkich do wzięcia udziału w konkursie.

Życzymy twórczego zapału.

Poezja w szkole

29 października w Szkole Podstawowej nr 3 w Luboniu odbył się wieczór poezji zorganizowany przez dyrektorkę Grażynę Leciej. Wiersze z tomiku mieszkanki naszego miasta pani Magdaleny Marcinek Mikołajczak pt. „Szepitanie serca” zainteresowały głównie uczniów. Autorka z przyczyn zawodowych nie mogła osobiście pojawić się na spotkaniu. Godnie zastępowała ją córka Joanna wraz z przyjaciółmi. Przedstawiono fragmenty dorobku pani Magdaleny, m.in. wiersze „Zapach lata” i „Niec-

Joanna Kujawińska (z prawej), Beata Wiciak-Król i Sławomir Wojciak czytają poezję lubonianki Magdaleny Marcinek Mikołajczak



foto: Hanna Ruszkowska

Wkrótce po zajęciu Polski władze polityczne III Rzeszy, reprezentowane przez Urząd Rasowo – Polityczny NSDAP, wydały w dniu 25 listopada 1939 roku memoriał na temat: „Traktowanie ludności byłych polskich terytoriów według kryteriów rasowo-politycznych”. Dokument przewidywał między innymi wysiedlenie Polaków z ziem wcielonych do Rzeszy i osadnictwo na ich miejsce Niemców, ograniczenie przyrostu naturalnego Polaków, dokonanie rozdziału narodowościowego między ludnością polską i niemiecką, utrzymanie Polaków na niskim poziomie umysłowym.

Plan był precyzyjnie nakreślony a po jego wykonaniu Wielkopolska, przemianowana tymczasem na Wartheland, miała być zasiedlona całkowicie ludnością niemiecką. Polaków należało wysiedlić na wschód a nie liczących pozostałych zamienić w posusznych parobków.

Realizacja tego planu rozpoczęła się bardzo szybko i wielokierunkowo. Już w październiku, w wielu wielkopolskich miasteczkach niemieckie sądy doraźnie skazywały członków polskiej inteligencji na karę śmierci wykonywaną niezwłocznie przez wędrujące plutony egzekucyjne. W następnej fazie już w grudniu 1939 r. rozpoczęto wywózkę ludności polskiej do tak zwanej „Generalnej Guberni” utworzonej przez Niemców z resztek obszaru państwa polskiego (warszawskie, lubelskie i krakowskie). Mimo ciężkiej i wyjątkowo bardzo mroźnej zimy panującej na przełomie 1939/40 roku wywieziono na wschód tysiące Polaków, w tym prawie wszystkich nauczycieli. Osobiście pamiętam te niemieckie ciężarówki z przysłoniętymi reflektorami, krążące nocami po ciemnych ulicach gminy Żabikowo w poszukiwaniu rodzin wyznaczonych do wywózki. Nikt nie był pewien, czy i kiedy wpadną Niemcy, by go w ciągu pół godziny zabrać i wywieźć w nieznane.

Po „oczyszczeniu” terenu z niebezpiecznych, zdaniem okupanta osób, zdolnych do stawiania oporu władzom, nastąpił czas rozwią-

Czy Niemcy zapłacą za pracę niewolniczą młodzieży polskiej w czasie II Wojny?

zania następnego ważnego problemu a tym było szkolnictwo dla młodzieży polskiej. Zgodnie z wytycznymi zatwierdzonymi przez namiestnika Greisera, utworzono w 1940 roku rzadką sieć szkół dla dzieci polskich. Regulamin przewidywał naukę do 12 roku życia a w programie nauczania znalazły się tylko dwa przedmioty – język niemiecki i rachunki na poziomie podstawowym. To zdaniem Niemców wystarczyło, by Polak mógł zrozumieć i wykonać wydane mu polecenie.

Na takich zasadach w gminie Żabikowo (przemianowanej na Poggenburg) utworzono w 1940 roku w dawnych budynkach polskiej szkoły dwie szkoły niemieckie dla polskich dzieci. Pierwsza mieściła się przy obecnej ul. Żabikowskiej, druga przy ul. Sobieskiego. Do tych szkół chodziły polskie dzieci ze wsi Żabikowo, Luboń i Lasek. Po rocznej nauce, w kwietniu 1941 roku szkołę tę opuszczały dzieci urodzone w 1929 roku a więc w wieku 12 lat.



Żabikowo – kwiecień 1941r. Zakończenie nauki w niemieckiej szkole przy ul. Żabikowskiej dla polskich dzieci z rocznika 1929. Z prawej strony stoi wyraźnie znudzony nauczyciel niemiecki z papierosem w rękę (!), po jego prawej ręce Strzyżewska, jako szósta w tym rzędzie widoczna jest jasnowłosa Helena Mrugalska, pod nią dziewczynka z warkoczami to córka Jana Dobrego, właściciela „Luby”. Z lewej strony nauczycielka od języka niemieckiego. Proszę zwrócić uwagę na sposób patrzenia tych osób – polskie dzieci mają wzrok skierowany prosto przed siebie, Niemcy patrzą w bok w kierunku ziemi. Za chwilę przyjedzie pracownik „Arbeitsamtu” i wyznaczy tym 12-letnim dziewczętom pracę w niemieckich rodzinach w charakterze służących. (Zdjęcie ze zbioru p. Heleny Woźniak z d. Mrugalska)

Na zdjęciu zamieszczonym obok widzimy grupę dziewcząt z rocznika 1929, które zakończyły „szkołę” w kwietniu 1941 roku. W tym samym dniu wszystkie otrzymały skierowanie do pracy w wielodzietnych rodzinach niemieckich, a pięcioro z nich: Krystynę Kubiak (zameżna Lewandowska), Janinę Chwirot, Teresę Kusik (zam. Twardowska), Władysławę Andrzejewską (zam. Szymczak) i Mirosławę Tomaszewską wywieziono do Niemiec. Zdjęcie przedstawia tylko część dzieci polskich, które tego dnia ukończyły szkołę, wszystkie jednak, zarówno dziewczęta jak i chłopcy, otrzymały skierowanie do pracy u Niemców w Luboniu i okolicach. Z reguły za pracę nie otrzymywały wtedy pieniędzy – pracowały jedynie za wyżywienie. Dopiero po ukończeniu 14 lat, a więc po dwóch latach mogły otrzymać drobne pieniądze i tzw. „Arbeitskarte”, do której wlepiano znaczki na ubezpieczenie.

Na tym poziomie kończyło się zaprogramowane przez Niemców wykształcenie polskiej młodzieży.

Dziś, z braku dokumentów, trudno tym osobom udowodnić pracę niewolniczą. Z końcem tego roku mija ostateczny termin zgłaszania w Fundacji Polsko-Niemieckie Pojednanie (FPNP) w Warszawie, ul. Krucza 36 wniosków o świadczenia z tego tytułu. Przy czym uwaga! Dokumentację potwierdzającą represję będzie można przesłać do FPNP w późniejszym terminie! Myślę, że osoby pokrzywdzone powinny wspólnie uzasadnić swoją krzywdę.

Stanisław Malepszak

Ośrodek Kultury w Luboniu zaprasza do kół, klubów i pracowni



- ul. Sobieskiego 97**
- nauka gry na pianinie
poniedziałek 12.00 - 17.30
środa od 12.15 - 16.00
 - rytmika (4 grupy)
wtorek 15.00 - 19.00
 - pracownia plastyczna
środa 15.00 - 17.00 (dzieci młodsze)
piątek 16.00 - 18.00 (dzieci starsze)
 - studio tańca współczesnego dla dzieci
poniedziałek 17.30 - 18.30
 - dziecięcy zespół muzyczny „Wesoła Pięciolinia”
czwartek 17.00 - 19.00
 - lektoraty j. angielskiego (środa 16.00) i niemieckiego
 - aerobik
poniedziałek 18.30 - 19.30
czwartek 18.30 - 19.30
 - koło brydżowe
środa 20.00
 - Koło Gospodyń Wiejskich
wtorek 16.00 - 18.00
 - spotkania z bioenergoterapeutą
poniedziałek 15.00
 - kurs prawa jazdy
poniedziałek 17.30 - 19.00
 - pracownia modelarska
poniedziałek 16.00 - 18.00
 - spotkania harcerzy seniorów
drugi wtorek miesiąca

ul. Armii Poznań 51 A

- kurs tańca
wtorek 19.00 - 21.00
- zespół muzyczny seniorów „Ton”
piątek 18.00
- Związek gołębiarzy
piątek 17.00
- Stowarzyszenie Historyczne
piątek 18.00

Serdecznym atramentem...

23. rocznicę wyboru papieża Jana Pawła II młodzież Gimnazjum nr 2 Jego imienia w Luboniu uczciła 16 października mszą św. i uroczystą akademią.

W tym dniu nie było lekcji. O godz. 11.30 w kościele pw. św. Barbary w Żabikowie odbyła się msza św. z udziałem gimnazjalistów i ich opiekunów. Punktualnie o 13.00 w holu szkoły przy ul. Kollataja rozpoczęła się akademie ku czci patrona, podczas której przypomniano życiorys Jana Pawła II, najważniejsze daty z Jego pontyfikatu (również te, dotyczące Ojczyzny) oraz cechy tego Wielkiego Polaka, za które podziwiamy Go i kochamy. Dostojeństwu chwili towarzyszyły wykonywane z wdziękiem przez chór szkolny piosenki religijne z repertuaru m.in. „Arki Noego”, wiazanka humoru autorstwa księdza, biskupa, kardynała i papieża w wykonaniu gimnazjalistów oraz liczne oznaki sympatii młodzieży wobec osoby patrona.

W uroczystości szkolnej uczestniczyli przedstawiciele władz Lubonia – przewodniczący Rady Miasta **Zdzisław Szafranski**, wiceburmistrz **Ryszard Olszewski** i członek Zarządu Miasta **Jan Błaszczak**, zastępca dyrektora Biblioteki Miejskiej **Tamara Szwaeka**, wiceprzewodnicząca Rady Rodziców szkoły **Elżbieta Meksa**, proboszcz parafii pw. św. Barbary **ks. Bernard Cegła** i **ks. Krzysztof Mizerski** oraz dwaj klerycy odbywający praktykę katechetyczną w gimnazjum. (HS)



Transparent z datami pielgrzymek Ojca Świętego do Polski był kanwą dla wspomnień o tych ważnych dla nas wydarzeniach

Sympatycznie, serdecznie i z szacunkiem mówiono, śpiewano i recytowano o Papieżu i dla Niego



foto: Hanna Siarka

Od trzech miesięcy prezentujemy Państwu nową rubrykę – LUBONIAŃ GEOGRAPHIC, w której zamieszczamy reportaże z odwiedzanych przez lubonian egzotycznych miejsc. Przedstawiamy też ciekawostki: etnograficzne, archeologiczne, przyrodnicze, turystyczne, architektoniczne itd., które nasi mieszkańcy dostrzegli. Zapraszamy więc do nadsyłania tekstów, a szczególnie ciekawych zdjęć.



LUBONIAŃ GEOGRAPHIC

Kościół w Papui

We wrześniu zamieściliśmy informację o pobycie lubonianina ks. kan. Włodzimierza Lange – proboszcza parafii konkatedralnej pw. Św. Jadwigi w Zielonej Górze – wśród misjonarzy pracujących w Papui Nowej Gwinei. Luboń miał w tej podróży swój mały udział. Wśród licznych prezentów, jakie ks. Lange zawiózł do Papui były również drobiazgi подарowane przez lubońską Szkołę Podstawową nr 1. Wrażenia z pobytu wśród plemion, od niedawna tworzących przy pomocy misjonarzy Kościół katolicki na antypodach, przedstawiamy w rozmowie z ks. Wł. Lange. W świetle obchodzonego w październiku X tygodnia misyjnego ma ona szczególny wymiar.

„WL”: Niedziela 21 października, obchodzona jest w Kościele jako niedziela misyjna. Tego dnia rozpoczyna się tydzień misyjny pod hasłem „Życ gorliwie Ewangelią dla misji”. Jakie znaczenie ma według Księdza Kanonika ten czas dla wiernych?

ks. Lange: Niedziela misyjna obchodzona jest każdego roku w październiku w całym Kościele powszechnym. Organizowana jest z inicjatywy Papieskiego Dzieła Rozkrzewiania Wiary. Sam ten fakt przemawia dość sugestywnie. Przypomina wszystkim o tym, jak bardzo związani ze sobą są członkowie całego Kościoła; nie pozwała też zapomnieć, że troska wiernych o siebie nawzajem zbliża najodleglejsze miejsca na świecie. Nagle na nowo uświadamiamy sobie, że wiara i katolicyzm wykracza daleko poza granice parafii, miasta, diecezji czy ojczyzny. Każda taka niedziela jest okazją do rachunku sumienia z naszej dojrzałości duchowej i aktywności misyjnej. Ojciec św. Jan Paweł II w tegorocznym orędziu misyjnym powiedział, że „misje wymagają modlitwy i konkretnego czynu”.

Parafia Księdza Proboszcza ma swój konkretny i wymierny udział w dziele misyjnym.

Parafia konkatedralna pw. św. Jadwigi w Zielonej Górze ma szczęście (trudno tu użyć innego słowa), że posiada swojego misjonarza. Jest to bez wątpienia coś, czym można się szczycić: ksiądz pochodzący z naszej parafii pracuje na misjach. Stąd też i sama parafia znajduje motywację do aktywnego działania na rzecz misji. Mamy za kogo się modlić i kogo wspomagać – nie tylko duchowo. Żegnając ks. Dariusza przed 4 laty obiecaliśmy mu nieustanną modlitwę i materialną pomoc.

Czy Ks. Kanonik zechciałby przybliżyć nam sylwetkę ks. Dariusza?

Znam bardzo dobrze jego rodziców, z którymi żył zanim wstąpił do Zgromadzenia Misjonarzy św. Rodziny. Tu w Zielonej Górze, w naszej parafii mieszkał, wychowywał się i uczył. Obecnie, już od 4 lat pracuje w dalekiej Papui Nowej Gwinei. Jest proboszczem – choć raczej trzeba mówić – misjonarzem w parafii Tafeto. To miejscowość należąca do diecezji Goroka, położona malowniczo w górzystym terenie 1670 m. n.p.m. Oczywiście oprócz kościoła parafialnego w Tafeto, ks. Dariusz obsługuje 5 wiosek – są to tzw. stacje boczne do których z mszą św. ksiądz dociera, dojeżdżając samochodem terenowym i dochodząc pieszo. Jak piękny i jak trudny to teren misyjny przekonałem się sam, gdy w lipcu tego roku (2001) miałem okazję odwiedzić naszego misjonarza w jego miejscu pracy.

Przyjrzał się więc Ksiądz Kanonik misjom z bliska. Jak miejscowa społeczność przyjęła Księdza?

Ludzie przyjęli nas bardzo wylewnie i ciepło. Przygotowali się na nasz przyjazd. Wystarczy wspomnieć chociażby, że wyrównali i naprawili drogę w wiosce. Było to ważne, bo drogi tam są w bardzo złym stanie. Często nieprzejezdne, zwłaszcza w porze deszczowej... Nie mówiąc już o mostach, których często jest tylko „połowa”.

Byliśmy dla nich bardzo ważnymi gośćmi – przyjaciółmi ich Ojca Dariusza. Gdy przyjechalibyśmy, witali nas jak dobrych znajomych podając ręce, obejmując i przytu-



Wśród Papuasów



Od lewej ks. Ryszard Przewloski

lając. Ze względu na nas czekali nawet z odpustem ku czci św. Pawła.

Można przypuszczać, że liturgia na tej uroczystości była dość nietypowa, jak na Kościół katolicki.

To prawda, były to bardzo specyficzne uroczystości. Niecodzienne i niezwykle, dla mnie osobiście – czarujące.

Na czym polega niezwykłość Eucharystii odprawianej w Papui N. Gwinei?

To jest bardzo młody Kościół. Chrześcijaństwo przyszło tam 40 lat temu. (Miałem nawet okazję poznać człowieka, który przyprowadził pierwszych misjonarzy). Młody Kościół żywiłowo i „po swojemu” okazuje cześć Bogu. Niezwykle starannie przygotowana uroczystość. Cały kościół przystrojony wszystkim, co najlepsze może dać busz: warzywami, owocami, kwiatami gwiazdy be-

tlejskiej (które osiągają rozmiary takie jak drzewa). Na odpust zgromadziła się cała parafia. Sami ludzie również odświętnie wystrojeni. Ubrani w papuaskie stroje zwane bilasami, z barwnymi pióropuszcami na głowach.

Urzekła mnie ich spontaniczna i pełna radości liturgia z pięknymi śpiewami, grą na instrumentach bambusowych. I tańce: taniec przy wnoszeniu Pisma Świętego i roztańczona procesja z darami Ołtarza. Tańce i płasanie, to nieodłączne elementy ceremonii. Bez nich niepodobna modlić się u Papuasów. Nietrudno się domyślić, że cała liturgia trwała 3 godziny.

Ciekawe jest również to, że ludzie nie przejmują się na mszy św. barierami językowymi. Eucharystia sprawowana była w języku Pigim, oficjalnym języku w Papui Nowej Gwinei. Jednakże starsi, którzy Pigim nie znają, szczerze i głośno modlą się w swoich językach plemiennych. Tych języków – narzęczy jest w Papui 760.

Czy były jakieś elementy odpustowego folkloru?

Ależ naturalnie. Po mszy św. odbywało się tradycyjne wspólne jedzenie „mumu”. To jest pieczone w ziemi na rozgrzanych, więc rozżarzonych kamieniach, mięso barana albo świni, ze słodkimi ziemniakami „kaukau”.

Czy moglibyśmy usłyszeć jeszcze kilka zdań na temat warunków, w jakich żyją Papuasi i w jakich pracują misjonarze?

Papuasi żyją z tego, co jest w buszu, żywią się owocami i warzywami. O towarach z australijskich sklepów trudno jest nawet marzyć.

Myślę, że najlepiej warunki życia i misji można opisać na podstawie opieki lekarskiej i szkolnictwa. Na terenie parafii Tafeto znajduje się mały szpitalik (16 łóżek). Jest to szopa z namalowanym czerwonym krzyżem. Szpital obsługuje jedna pielęgniarka. Lekarza nie ma...

A jak wygląda kształcenie dzieci?

W Tafeto ks. Dariusz prowadzi szkołę katolicką. Innymi słowy – jest w posiadaniu czterech baraków. W każdym baraku jedna klasa. Piąty jest w budowie. Wzruszająca była msza św. dla dzieci i nauczycieli, którzy prosili, abyśmy pomogli zbudować kolejną klasę. Obiecałem im to i dlatego będziemy się starali w miarę naszych możliwości pomóc.

Obecnie ks. Dariusz przygotował pomieszczenie dla małych dzieci, coś w rodzaju przedszkola. Chcemy teraz przeprowadzić zbiórkę zabawek. Zachęcamy nasze dzieci, aby pomogły nam to „przedszkole” wyposażać.

Czy Ks. Kanonik miał okazję spotkać innych misjonarzy?

Tak, odwiedzałem diecezję Medang na wybrzeżu, tam spotkałem się z ks. abp. Kurtzem – werbistą, rodem z Opola. W tej diecezji chrześcijaństwo rozwija się od 120 lat. Bardzo sympatyczne było spotkanie w Gorocie. Gościliśmy tam u bp. Francesco Sa-

rego, którego już wcześniej poznałem, i z którym zaprzyjaźniłem się, gdy odwiedzał naszą parafię i rodziców ks. Dariusza. Do dziś wspominam jego przemile spotkanie z naszymi dziećmi na nabożeństwie różańcowym. U bp. Francesco zostawiliśmy w podarunku ornaty i obrzy z wizerunkiem Matki Bożej.

Dziś może już Ksiądz o misjach opowiadać niejako z własnego doświadczenia. Jak ocenia Ks. Kanonik swój wyjazd i wrażenia z podróży?

Była to najpiękniejsza podróż mojego życia. Mogłem zobaczyć młody Kościół, który żyje i rozwija się. Uświadomiłem sobie też i to, że bez pomocy z zewnątrz misje nie mają szans przetrwania. Zachęcam zatem do modlitwy za naszego misjonarza, a także do otwartości serca i ofiarności na rzecz misji.

Dziękujemy za rozmowę.

NR 11 (30)/2001

www.lubon.pl

listopad

Informator Rady i Zarządu Miasta Luboń

INFORMATOR MIEJSKI LUBONIA**Założenia do budżetu Miasta**

Przyjęte na sesji Rady Miasta Luboń w dniu 25.10.2001r.

I. Dochody i przychody

1. Dochody budżetu miasta należy planować według zasad ustawy o dochodach na lata 1999-2001. Dla stawek podatków od nieruchomości i środków transportowych należy przyjąć.

Wariant I

Wzrost proporcjonalny do wzrostu stawek maksymalnych

Wariant II

Maksymalne stawki

W przypadku nie ogłoszenia przez Ministra Finansów stawek maksymalnych należy przyjąć wzrost stawek w wysokości inflacji w trzech kwartałach 2001.

2. Stawki dzierżaw należy zwiększyć o poziom inflacji.

3. Należy przewidzieć sprzedaż i dzierżawę majątku komunalnego.

4. Należy przewidzieć dochody z wypłaty odszkodowań za grunty przejęte przez Agencję Budowy Autostrady.

5. Należy przewidzieć przychody z obligacji w wysokości planowanej emisji tj. 4.500.000,00 zł.

6. Należy ubiegać się o dotacje i pożyczki umarżalne na prowadzone inwestycje.

II. Wydatki i rozchody

1. Zasadnicze proporcje wydatków nie ulegną zmianie.

2. Utrzyma się dotychczasowy poziom zaspakajania potrzeb bieżących poprzez finansowanie bieżącego funkcjonowania miasta.

3. Należy dążyć do maksymalizacji wydatków majątkowych.

4. Pierwszeństwo w wydatkach inwestycyjnych będą miały inwestycje kontynuowane, a w szczególności:

- budowa kanalizacji sanitarnej, w tym zakończenie kanalizacji w rejonie Zabikowa,
- rozwinięcie budowy kanalizacji od przepompowni głównej w ul. Armii Poznań,
- wraz z budową kanalizacji sanitarnej należy dążyć do budowy kanalizacji deszczowej w pierwszej kolejności w ulicach z trwałą nawierzchnią lub przewidywanych do

utwardzenia,

- zakończenie budowy mieszkalnego budynku komunalnego,

- zakończenie budowy budynku dydaktycznego "B" Gimnazjum nr 2,

- realizować wykupy gruntów w Centrum w wysokości planowanej emisji obligacji.

5. Na budowę dróg i chodników należy przeznaczyć 8-10% dochodów budżetu bez subwencji i dotacji.

6. Należy przewidzieć środki na powiększenie kapitału zakładowego PT. "Translub" równoważne wartości zakupu autobusu komunikacji miejskiej.

7. W związku z przyjęciem nowych planów zagospodarowania należy zaplanować środki na wykupy bieżące gruntów.

8. W projekcie budżetu należy zabezpieczyć środki na realizację zobowiązań powstałych z tytułu inwestycji z roku 2001.

III. Niedobór budżetowy, po odliczeniu jego finansowania z emisji obligacji, pokryty może być pożyczkami umarżalnymi lub preferencyjnymi w wysokości nie przekraczającej 5% dochodów (bez subwencji i dotacji) planowanych w projekcie budżetu.

Dotacje Powiatu Poznańskiego**ZARZĄD POWIATU POZNAŃSKIEGO**

Informuje podmioty nie zaliczone do sektora finansów publicznych o możliwości uzyskania dotacji z budżetu powiatu poznańskiego w roku 2002 na realizację zadań z zakresu kultury fizycznej i turystyki.

Zadania priorytetowe w dziedzinie kultury fizycznej i turystyki wskazane do realizacji przez podmioty nie zaliczone do sektora finansów publicznych:

- 1) Upowszechnianie kultury fizycznej i turystyki, zwłaszcza wśród dzieci i młodzieży.
- 2) Organizowanie imprez sportowych, rekreacyjnych i turystycznych o zasięgu

W numerze:**UCHWAŁY****Rady Miasta****Prace****inwestycyjne**

powiatowym.

3) Organizacja przygotowań i uczestnictwa młodzieży reprezentującej powiat w imprezach wojewódzkich i ogólnopolskich.

4) Szkolenie i doskonalenie instruktorów oraz organizatorów kultury fizycznej i turystyki.

5) Organizacja szkolenia dzieci i młodzieży uzdolnionej sportowo.

6) Zapewnienie bezpieczeństwa nad wodami.

Kryteria przyznawania dotacji:

1) Zgodność zadania opisanego we wniosku z zadaniami priorytetowymi.

2) Zasięg oddziaływania zadania, w tym szczególnie: zasięg terytorialny, wielkość uczestnictwa.

3) Poziom merytoryczny proponowanego zadania.

4) Fachowość, doświadczenie, rzetelność wykonawcy.

5) Efektywność realizacji określona wielkością zaangażowanych środków w stosunku do osiągniętych celów zadania.

6) Wysokość zaangażowanych środków własnych w realizację zadania lub uzyskanych z innych źródeł w stosunku do wielkości oczekiwanej dotacji.

Warunkiem ubiegania się o dofinansowanie zadań w zakresie kultury fizycznej i turystyki w 2002 roku jest złożenie wniosku w terminie do 15.12.2001 r. w kancelarii Starostwa Powiatowego w Poznaniu, ul. Jackowskiego 18/20, 60-509 Poznań.

Formularze wniosków oraz dodatkowe informacje można uzyskać w Wydziale Spraw Obywatelskich pok. 209, tel. 841 05 57

i 841 06 71 oraz w Urzędzie Miasta Lubonia tel. 813 00 11 w.11

Radni Rady Miasta Luboń zapraszają zainteresowanych: osoby prywatne, oraz firmy i instytucje do przyłączenia się i uczestnictwa w świątecznej pomocy powodzianom. Będzie to pomoc skierowana od mieszkańców Lubonia bezpośrednio do osób potrzebujących tej pomocy. Koordynatorem akcji jest Marek Marciniak wiceprzewodniczący Rady Miasta (tel.[0] 601 719 404) Środki pieniężne można wpłacać za pokwitowaniem i możliwością odliczenia od podatku w Biurze Rady Miasta lub w firmie Pol-Agri na ul. Powstańców Wlkp. - do końca listopada.

NR 11/2001

INFORMATOR

śnie kowalstwo ar-
ie stało się pasją ży-
dnego z mieszkań-
szego miasta. Pan
drzejak, bo o nim
i, mieszka w Lubo-
8 lat. Pracował jako
ślusarz, budowla-
ndlowiec. Droga do
ia marzeń była krę-
a. Dzięki swojemu
i osiągnął cel.
i, że spotkało go
szczęście – robi to,
alizuje się poprzez
rze udział w mię-
Hefajstion, organi-
łfstyne (Czechy).
le z całego świata.
szenie do Sant'Al-
realizować najbar-
cycy klientów. Nie
ie motywy roślin-
Zanim przystąpi
ażni widzi już go-
vyobrażenia, zmysł
anualne są bardzo
hu. Pan Andrzejak
ó kształcących w

„naszego” kowa-
wa Artystycznego
rzeżach Lubonia,
icy wypoczywa na
dkować, choć czę-
au.

*a to, że marzenia
ry nie zrażać się
ami. Nie rezygnuj-*

ana Jana Andrzej-
czenie. Cóż jesz-

A.M.A.

le

zej nr 2 odbyły się
Uczniowskiego.
las IV – VI wy-
tów, którzy star-
eń kampanii wy-
rzedstawienie się
ie brakowało. Na
ych pojawiły się
ze. Wszyscy mo-
ć. Układano też
ia, które kandy-
zkolny radiowę-

omisja wyborcza
kiewicz, Natalia
ak i Maria Szcze-
zystko przebiega-
ła też pani Kata-
y liczeniu głosów
stkie dzieci z klas
osować. Wybory
Marcina Kuź-
ewodniczącym.
się również: Bar-
ra Szwacka, Ka-
orzata Deckert
ny szczęśliwi ze
my zwycięzcom
acy.

Kasia Kozlik, Milena Listkiewicz
i Lena Woś
kółko dziennikarskie SP 2

Przedstawiciele lubońskich szkół przed Grobem Nieznanego Żołnierza

Od trzech mies
w której zami
miejsc. Przed
cze, turystycz
szamy więc d

UCHWAŁY RADY MIASTA LUBONIA PODJĘTE PODCZAS XXXIX SESJI

Kość

We wrześnie za
proboszcza par
jących w Papui
zentów, jakie ks
Szkołę Podstav
pomocy misjoni
ge. W świetle oł

„WL”: Niedzie
dzona jest w Kości
Tego dnia rozpocz
hasłem „Żyć gorli
Jakie znaczenie m
ka ten czas dla wie

ks. Lange: Niedz
każdego roku w paź
powszechnym. Org
Papieskiego Dzieła
ten fakt przemawia
mina wszystkim o t
sobą są członkowie
la też zapomnieć, ;
nawzajem zbliża naj
cie. Nagle na nowo u
i katolicyzm wykra
rafii, miasta, diecez

niedziela jest okazją
szej dojrzałości ducl
Ojciec św. Jan Pawł
misyjnym powiedzi
dlitwy i konkretnego

Parafia Księdza
kretny i wymierny
Parafia konkated
lonej Górze ma szc
słowa), że posiada
bez wątpienia coś,
ksiądz pochodzący
misjach. Stąd też i s
wację do aktywnego
Mamy za kogo się r
nie tylko duchowo.
4 lata obiecaliśmy m
terialną pomoc.

Czy Ks. Kanon
nam sylwetkę ks. D
Znam bardzo doł
mi żył zanim wstąpił
rzy św. Rodziny. Tu
parafii mieszkał, wy
nie, już od 4 lat prac
Gwinei. Jest probos
mówić – misjonarze:
scowość należąca do
malowniczo w górze
Oczywiście oprócz l
feto, ks. Dariusz obs
stacje boczne do któ
jeżdżając samochode
piękny i jak trudny t
gdy w lipcu tego rol
naszego misjonarza

Przyjrzał się wię
Jak miejscowa społ
Ludzie przyjęli na
towali się na nasz pr
ciażby, że wyrównali
ważne, bo drogi tam
przejezdne, zwłaszcza

już o mostach, których często jest tylko „połowa”.
Byliśmy dla nich bardzo ważnymi gośćmi – przyja
ciółmi ich Ojca Dariusza. Gdy przyjechaliśmy, witali nas
jak dobrych znajomych podając ręce, obejmując i przytu-

**Uchwała nr XXXIX/198/2001
Rady Miasta Luboń
z dnia 25 października 2001r.**

**w sprawie rozpatrzenia protestu wniesionego do
projektu miejscowego planu zagospodarowania
przestrzennego terenu zabudowy mieszkaniowej
"Lasek- Północ" w Luboniu, przez Dorotę Kościak.**

Na podstawie art. 18 ust. 2 pkt. 15 ustawy z dnia 8 marca 1990 r. o samorządzie gminnym (j.t. Dz. U. z 1996r. Nr 13, poz. 74 z późn.zm.) oraz art. 23 ust. 3 ustawy z dnia 7 lipca 1994r. o zagospodarowaniu przestrzennym (j.t. Dz.U. z 1999r. Nr 15, poz. 139 z późn.zm.), Rada Miasta Luboń uchwala, co następuje:

§ 1.

Odrzucić w całości protest wniesiony do projektu miejscowego planu zagospodarowania przestrzennego terenu zabudowy mieszkaniowej "Lasek- Północ" w Luboniu, przez Panią Dorotę Kościak, zam. Luboń, ul. Traugutta 2.

§ 2.

Wykonanie uchwały powierza się Zarządowi Miasta.

§ 3.

Uchwała wchodzi w życie z dniem podjęcia i podlega ogłoszeniu na tablicy ogłoszeń w Urzędzie Miasta Luboń.

UZASADNIENIE

Projekt miejscowego planu zagospodarowania przestrzennego terenu zabudowy mieszkaniowej "Lasek- Północ" został wyłożony do publicznego wglądu w dniach od 4. do 28. lipca 2001 r. Wraz z projektem udostępniona była prognoza wpływu ustaleń przedmiotowego planu na środowisko przyrodnicze.

W dniu 25. lipca 2001r. od Pani Doroty Kościak wpłynęło pismo, które Zarząd Miasta Luboń zakwalifikował jako protest. O kwalifikacji, zdecydował brak wykazania przez Wnoszącą, naruszenia interesu prawnego lub uprawnienia, przez ustalenia przedmiotowego projektu planu. Zgodnie z art. 6 Kodeksu cywilnego, ciężar udowodnienia naruszenia interesu prawnego lub uprawnienia spoczywa na osobie, która z faktu tego wywodzi skutki prawne. Naruszenie winno wynikać z przepisów prawa materialnego. Ponieważ z treści przedmiotowego pisma nie wynikało jasno na czym polega naruszenie, zdecydowano, jak wyżej.

Zgodnie z posiadanymi kompetencjami Zarząd Miasta Luboń na posiedzeniu w dniu 6 września 2001r. rozpatrywał protest a ostateczną decyzję i uchwałę o odrzuceniu protestu podjął w dniu 20 września 2001r.

Dodatkowo Zarząd rozważył, co następuje:

Wnioskodawczyni nie zgadza się z rozwiązaniem drogowym; polegającym na zapewnieniu dostępu do drogi publicznej poprzez drogę konieczną, wyznaczoną z nieruchomości 8 i 9/1, ark. 4. Ponieważ to rozwiązanie, zdaniem wnoszącej, wymagałoby wyburzenia istniejącego budynku gospodarczego, nie satysfakcjonuje właściciela. Przedstawione w przedmiotowym projekcie, rozwiązanie obsługi komunikacyjnej było

wynikiem kategoriycznych protestów właścicieli sąsiednich działek nr 10/1 i 7/1, którzy wyrazili swoje stanowisko po pierwszym wyłożeniu. Właściciele ci chcą pozostać przy funkcji ogrodniczej, a wszelkie podziały w istotny sposób to by niemożliwiwały.

Wyznaczenie nowej drogi publicznej do działki pani Doroty Kościak wymagałoby przeprowadzenia tej drogi przez działki w sąsiedztwie.

Wobec dwóch sprzecznych i wykluczających się stanowisk właścicieli działek - Państwa Kościak, Kapelczak oraz Fimmel, Zarząd uznał pozostawienie istniejącego stanu bez zmian za najwłaściwsze, bowiem:

- nie narusza istniejącej struktury własności,
- zapewnia Państwu Kościak dostęp do drogi publicznej z ewentualnie wydzielonych przez nich działek poprzez ustanowienie drogi koniecznej.

Zarząd przeprowadził dodatkowo rozmowę z właścicielami działki 7/1, Elżbietą Kapelczak, zam. Traugutta 1 i Mirosławem Kapelczak, zam. Traugutta 4 o wyrażenie zgody na ewentualne zaprojektowanie drogi. Wobec kategoriycznego stanowiska, wyrażonego w formie pisemnej, powrót do poprzedniej wersji planu jest niemożliwy. Zarząd przyjął rozwiązanie, które zostało poddane ocenie społecznej przy drugim wyłożeniu.

Rada szczegółowo rozpatrzyła protest Państwa Kościak, zapoznała się z argumentami Zarządu Miasta i wysłuchała pana Kościaka oraz przeprowadziła dyskusję. Ostatecznie w głosowaniu Rada podzieliła stanowisko Zarządu i protest odrzuciła.

**Uchwała nr XXXIX/199/2001
Rady Miasta Luboń
z dnia 25 października 2001r.**

**w sprawie rozpatrzenia protestu wniesionego do
projektu miejscowego planu zagospodarowania
przestrzennego terenu zabudowy mieszkaniowej
"Lasek- Północ" w Luboniu, przez Ewę i Stanisława
Osieckich.**

Na podstawie art. 18 ust. 2 pkt. 15 ustawy z dnia 8 marca 1990 r. o samorządzie gminnym (j.t. Dz. U. z 1996r. Nr 13, poz. 74 z późn.zm.) oraz art. 23 ust. 3 ustawy z dnia 7 lipca 1994r. o zagospodarowaniu przestrzennym (j.t. Dz.U. z 1999r. Nr 15, poz. 139 z późn.zm.), Rada Miasta Luboń uchwala, co następuje:

§ 1.

Odrzucić w całości protest wniesiony do projektu miejscowego planu zagospodarowania przestrzennego terenu zabudowy mieszkaniowej "Lasek- Północ" w Luboniu, przez Państwa Ewę i Stanisława Osieckich, zam. Luboń, ul. Sobieskiego 48.

§ 2.

Wykonanie uchwały powierza się Zarządowi Miasta.

§ 3.

Uchwała wchodzi w życie z dniem podjęcia i podlega ogłoszeniu na tablicy ogłoszeń w Urzędzie Miasta Luboń.

UZASADNIENIE

Projekt miejscowego planu zagospodarowania przestrzennego terenu zabudowy mieszkaniowej "Lasek- Północ" został wyłożony do publicznego wglądu po raz pierwszy w dniach od 8 lutego do 2 marca 2001r. oraz powtórnie w dniach od 4 do 28 lipca 2001 r. Wraz z projektem udostępniona była prognoza wpływu ustaleń przedmiotowego planu na środowisko przyrodnicze.

W dniu 13. sierpnia 2001r. od Państwa Ewy i Stanisława Osieckich wpłynęło pismo, które Zarząd Miasta Luboń zakwalifikował jako protest. O takiej kwalifikacji, zdecydował brak wykazania przez Wnoszących, naruszenia interesu prawnego lub uprawnienia, przez ustalenia przedmiotowego projektu planu. Zgodnie z art. 6 Kodeksu cywilnego, ciężar udowodnienia naruszenia interesu prawnego lub uprawnienia spoczywa na osobie, która z faktu tego wywodzi skutki prawne. Naruszenie winno wynikać z przepisów prawa materialnego. Ponieważ z treści przedmiotowego pisma nie wynikało jasno na czym polega naruszenie, zdecydowano, jak wyżej.

Zgodnie z posiadanymi kompetencjami Zarząd Miasta Luboń na posiedzeniu w dniu 6 września 2001r. rozpatrywał protest a ostateczną decyzję i uchwałę o odrzuceniu protestu podjął w dniu 20 września 2001r.

Dodatkowo Zarząd rozważył, co następuje:

Protest Państwa Osieckich dotyczy działek: nr 1, 7 i 8 ark. 5, nr 19 i 20 ark. 6. Właściciele nie zgadzają się z przyjętymi w przedmiotowym projekcie rozwiązaniami drogowymi. Na działce nr 1 projektuje się ciąg działek z przebiegającą wzdłuż nich ulicą (tereny 6MN i 2KD), a na działkach 19 i 20 bardzo ważne połączenie ul. Buczka z nową drogą (2KL), natomiast w pozostałej części, zabudowę mieszkaniową z działalnością (3U/M). Należy zauważyć, że kształt działki nr 19 nie daje dużych możliwości prawidłowego jej zagospodarowania. Stąd też przyjęte rozwiązanie Zarząd podtrzymuje. Podobne jest stanowisko dotyczące terenu zieleni na działkach 7 i 8.

Biorąc pod uwagę wymienione powyżej argumenty oraz zgodnie z przysługującymi uprawnieniami Rada Miasta uznała jak we wstępie.

**Uchwała nr XXXIX/200/2001
Rady Miasta Luboń
z dnia 25 października 2001r.**

**w sprawie rozpatrzenia protestu wniesionego do
projektu miejscowego planu zagospodarowania
przestrzennego terenu zabudowy mieszkaniowej
"Lasek- Północ" w Luboniu, przez Michała Adamskiego.**

Na podstawie art. 18 ust. 2 pkt. 15 ustawy z dnia 8 marca 1990 r. o samorządzie gminnym (j.t. Dz. U. z 1996r. Nr 13, poz. 74 z późn.zm.) oraz art. 23 ust. 3 ustawy z dnia 7 lipca 1994r. o zagospodarowaniu przestrzennym (j.t. Dz.U. z 1999r. Nr 15, poz. 139 z późn.zm.), Rada Miasta Luboń uchwala, co następuje:

§ 1.

Odrzucić w całości protest wniesiony do projektu miejscowego planu zagospodarowania przestrzennego terenu zabudowy mieszkaniowej "Lasek- Północ" w Luboniu, przez Pana Michała

ciąg dalszy str. 3

UCHWAŁY RADY MIASTA LUBONIA PODJĘTE PODCZAS XXXIX SESJI

ciąg dalszy ze str. 2

Adamskiego, zam. Luboń, ul. Sobieskiego 90.

§ 2.

Wykonanie uchwały powierza się Zarządowi Miasta.

§ 3.

Uchwała wchodzi w życie z dniem podjęcia i podlega ogłoszeniu na tablicy ogłoszeń w Urzędzie Miasta Luboń.

UZASADNIENIE

Projekt miejscowego planu zagospodarowania przestrzennego terenu zabudowy mieszkaniowej "Lasek- Północ" został wyłożony do publicznego wglądu po raz pierwszy w dniach od 8 lutego do 2 marca 2001r. oraz powtórnie w dniach od 4 do 28 lipca 2001 r. Wraz z projektem udostępniona była prognoza wpływu ustaleń przedmiotowego planu na środowisko przyrodnicze.

W dniu 9 sierpnia 2001r. od Pana Michała Adamskiego wpłynął protest do przedmiotowego projektu. O zakwalifikowaniu pisma, jako protestu, zdecydował brak wykazania przez Wnoszącego, naruszenia interesu prawnego lub uprawnienia, przez ustalenia przedmiotowego projektu planu. Zgodnie z art. 6 Kodeksu cywilnego, ciężar udowodnienia naruszenia interesu prawnego lub uprawnienia spoczywa na osobie, która z faktu tego wywodzi skutki prawne. Naruszenie winno wynikać z przepisów prawa materialnego. Z treści pisma nie wynikało jasno na czym polega naruszenie przez ustalenia projektu miejscowego planu interesu prawnego lub uprawnienia osób wnoszących, zdecydowano, jak wyżej.

Zgodnie z posiadanymi kompetencjami Zarząd Miasta Luboń na posiedzeniu w dniu 6 września 2001r. rozpatrywał protest a ostateczną decyzję i uchwałę o odrzuceniu protestu podjął w dniu 20 września 2001r.

Dodatkowo Zarząd rozważył, co następuje:

Wniosek dotyczy połączenia ciągów 17Kxx i 15Kxx, wzdłuż działki nr 18, ark.7. Zarząd postanawia wniosek odrzucić, ponieważ w przeciwnym wypadku należałoby przejść przez tereny, których właściciele takiej woli nie wyrażają. Mogliby protestować, gdyż projekt należałoby zmienić i ponownie wyłożyć do publicznego wglądu.

Biorąc pod uwagę wymienione powyżej argumenty oraz zgodnie z przysługującymi uprawnieniami Rada Miasta uznała jak we wstępie.

Uchwała nr XXXIX/201/2001 Rady Miasta Luboń z dnia 25 października 2001r.

w sprawie rozpatrzenia protestu wniesionego do projektu miejscowego planu zagospodarowania przestrzennego terenu zabudowy mieszkaniowej "Lasek- Północ" w Luboniu, przez Marzenę Plucińską.

Na podstawie art. 18 ust. 2 pkt. 15 ustawy z dnia 8 marca 1990 r. o samorządzie gminnym (j.t. Dz. U. z 1996r. Nr 13, poz. 74 z późn.zm.) oraz art. 23 ust. 3 ustawy z dnia 7 lipca 1994r. o zagospodarowaniu przestrzennym (j.t. Dz.U. z 1999r. Nr 15, poz. 139 z późn.zm.), Rada Miasta Luboń uchwala, co

następuje:

§ 1.

Odrzucić w całości protest wniesiony do projektu miejscowego planu zagospodarowania przestrzennego terenu zabudowy mieszkaniowej "Lasek- Północ" w Luboniu, przez Panią Marzenę Plucińską zam. Luboń, ul. Buczka 41.

§ 2.

Wykonanie uchwały powierza się Zarządowi Miasta.

§ 3.

Uchwała wchodzi w życie z dniem podjęcia i podlega ogłoszeniu na tablicy ogłoszeń w Urzędzie Miasta Luboń.

UZASADNIENIE

Projekt miejscowego planu zagospodarowania przestrzennego terenu zabudowy mieszkaniowej "Lasek- Północ" został wyłożony do publicznego wglądu po raz pierwszy w dniach od 8 lutego do 2 marca 2001r. oraz powtórnie w dniach od 4 do 28 lipca 2001 r. Wraz z projektem udostępniona była prognoza wpływu ustaleń przedmiotowego planu na środowisko przyrodnicze.

W dniu 9. sierpnia 2001r. od Pani Marzeny Plucińskiej wpłynęło pismo, które Zarząd Miasta Luboń zakwalifikował jako protest. O takiej kwalifikacji, zdecydował brak wykazania przez Wnoszących, naruszenia interesu prawnego lub uprawnienia przez ustalenia przedmiotowego projektu planu. Zgodnie z art. 6 Kodeksu cywilnego, ciężar udowodnienia naruszenia interesu prawnego lub uprawnienia spoczywa na osobie, która z faktu tego wywodzi skutki prawne. Naruszenie winno wynikać z przepisów prawa materialnego. Ponieważ z treści przedmiotowego pisma nie wynikało jasno na czym polega naruszenie przez ustalenia projektu miejscowego planu interesu prawnego lub uprawnienia osób wnoszących, zdecydowano, jak wyżej.

Zgodnie z posiadanymi kompetencjami Zarząd Miasta Luboń na posiedzeniu w dniu 6 września 2001r. rozpatrywał protest a ostateczną decyzję i uchwałę o odrzuceniu protestu podjął w dniu 20 września 2001r.

Wniosek dotyczy działki nr 20/1. Właścicielka nie zgadza się z wyznaczeniem trójkątów widoczności na skrzyżowaniu ulic Buczka i Wirowskiej. Zarząd proponuje zamianę gruntu, za teren trójkąta widoczności fragment przylegający do Buczka.

Biorąc pod uwagę wymienione powyżej argumenty oraz zgodnie z przysługującymi uprawnieniami Rada Miasta uznała jak we wstępie.

Uchwała nr XXXIX/202/2001 Rady Miasta Luboń z dnia 25 października 2001r.

w sprawie rozpatrzenia protestu wniesionego do projektu miejscowego planu zagospodarowania przestrzennego terenu zabudowy mieszkaniowej "Lasek- Północ" w Luboniu, przez Edmunda Frąckowiaka.

Na podstawie art. 18 ust. 2 pkt. 15 ustawy z dnia 8 marca 1990 r. o samorządzie gminnym (j.t. Dz. U. z 1996r. Nr 13, poz. 74 z późn.zm.) oraz art. 23 ust. 3 ustawy z dnia 7 lipca 1994r. o zagospodarowaniu

przestrzennym (j.t. Dz.U. z 1999r. Nr 15, poz. 139 z późn.zm.), Rada Miasta Luboń uchwala, co następuje:

§ 1.

Odrzucić w całości protest wniesiony do projektu miejscowego planu zagospodarowania przestrzennego terenu zabudowy mieszkaniowej "Lasek- Północ" w Luboniu, przez Pana Edmunda Frąckowiaka zam. Luboń, ul. Buczka 41

§ 2.

Wykonanie uchwały powierza się Zarządowi Miasta.

§ 3.

Uchwała wchodzi w życie z dniem podjęcia i podlega ogłoszeniu na tablicy ogłoszeń w Urzędzie Miasta Luboń.

UZASADNIENIE

Projekt miejscowego planu zagospodarowania przestrzennego terenu zabudowy mieszkaniowej "Lasek- Północ" został wyłożony do publicznego wglądu po raz pierwszy w dniach od 8 lutego do 2 marca 2001r. oraz powtórnie w dniach od 4 do 28 lipca 2001 r. Wraz z projektem udostępniona była prognoza wpływu ustaleń przedmiotowego planu na środowisko przyrodnicze.

W dniu 9 sierpnia 2001r. od Pana Edmunda Frąckowiaka wpłynął protest do przedmiotowego projektu.

O zakwalifikowaniu pisma, jako protest, zdecydował brak wykazania naruszenia ustaleniami projektu planu, interesu prawnego lub uprawnienia. Zgodnie z art. 6 Kodeksu cywilnego, ciężar udowodnienia naruszenia interesu prawnego lub uprawnienia spoczywa na osobie, która z faktu tego wywodzi skutki prawne. Naruszenie winno wynikać z przepisów prawa materialnego. Ponieważ z treści przedmiotowego pisma nie wynikało jasno na czym polega naruszenie przez ustalenia projektu miejscowego planu interesu prawnego lub uprawnienia osób wnoszących, zdecydowano, jak wyżej.

Zgodnie z posiadanymi kompetencjami Zarząd Miasta Luboń na posiedzeniu w dniu 6 września 2001r. rozpatrywał protest a ostateczną decyzję i uchwałę o odrzuceniu protestu podjął w dniu 20 września 2001r.

Dodatkowo Zarząd rozważył, co następuje:

Wniosek dotyczy działki nr 20/1. Właściciel nie zgadza się z wyznaczeniem trójkątów widoczności na skrzyżowaniu ulic Buczka i Wirowskiej. Zarząd proponuje zamianę gruntu, za teren trójkąta widoczności, fragment przylegający do Buczka.

Biorąc pod uwagę wymienione powyżej argumenty oraz zgodnie z przysługującymi uprawnieniami Rada Miasta uznała jak we wstępie.

Uchwała nr XXXIX/203/2001 Rady Miasta Luboń z dnia 25 października 2001r.

w sprawie miejscowego planu zagospodarowania przestrzennego terenu zabudowy mieszkaniowej "Lasek - Północ" w Luboniu.

Na podstawie art. 18. ust. 2 pkt. 5 i art. 40 ust. 1

ciąg dalszy str. 4

aśnie kowalstwo ar-
ne stało się pasją ży-
ednego z mieszkań-
szego miasta. Pan
drzejak, bo o nim
a, mieszka w Lubo-
8 lat. Pracował jako
, ślusarz, budowla-
ndlowiec. Droga do
nia marzeń była krę-
ga. Dzięki swojemu
vi osiągnął cel.
zi, że spotkało go
alizuje się poprzez
erze udział w mie-
e Hefajston, organi-
elfstynie (Czechy).
de z całego świata.
szenie do Sant' Al-
realizować najbar-
kty klientów. Nie
bie motywy roślin-
e. Zanim przystąpi
raźni widzi już go-
wyobraźnia, zmysł
naukowe są bardzo
du. Pan Andrzejak
cół kształcących w

ać „naszego” kowa-
stwa Artystycznego
brzeżach Lubonia,
acy wypoczywa na
ędkować, choć czę-
su.

ia to, że marzenia
zy nie zrażać się
ami. Nie rezygnuj-

ona Jana Andrzej-
iczenie. Cóż jesz-

A.M.A.

y
le

wej nr 2 odbyły się
i Uczniowskiego.
klas IV – VI wy-
ntów, którzy star-
ień kampanii wy-
przedstawienie się
nie brakowało. Na
nych pojawiły się
cze. Wszystkie mo-
tę. Układano też
nia, które kandy-
szkolny radiowę-

comisja wyborcza
tkiewicz, Natalia
ak i Maria Szcz-
zystko przebiega-
ła też pani Kata-
ry liczeniu głosów
/stkie dzieci z klas
osować. Wybory
n Marcina Kuź-
zewodniczącym.
się również: Bar-
ra Szwacka, Ka-
orzata Deckert
my szczęśliwi ze
zmy zwycięzcom
racy.

Kasia Koźlik, Milena Listkiewicz
i Lena Woś
kółko dziennikarskie SP 2

NR 11/2001
3 INFORMATOR LUBONIA

Przedstawiciele lubońskich szkół przed Grobem Nieznanego Żołnierza

Od trzech mies
w której zami
miejsc. Przed
cze, turystycz
szamy więc d

Kość

We wrześniu za
proboszcza par
jących w Papui
zentów, jakie ks
Szkołę Podstawa
pomocy misjon
ge. W świetle ot

„WL”: Niedzie
dzona jest w Kości
Tego dnia rozpoc
hasłem „Życ gorli
Jakie znaczenie m
ka ten czas dla wie

ks. Lange: Niedz
każdego roku w pa
powszechnym. Org
Papieskiego Dzieła
ten fakt przemawia
mina wszystkim o t
sobą są członkowie
ła też zapomnieć,
nawzajem zbliża naj
cie. Nagle na nowo u
i katolicyzm wykra
rafii, miasta, diecez
niedziela jest okazją
szej dojrzałości duch
Ojciec św. Jan Pawł
misyjnym powieźdi
dlitwy i konkretnego

Parafia Księdza
kretny i wymierny
Parafia konkated
lonej Górze ma szes
słowa), że posiada
bez wątpienia coś,
ksiądz pochodzący
misjach. Stąd też i s
wację do aktywnego
Mamy za kogo się r
nie tylko duchowo.
4 lata obiecaliśmy m
terialną pomoc.

Czy Ks. Kanon
nam sylwetkę ks. D
Znam bardzo doł
mi żył zanim wstąpił
rzy św. Rodziny. Tu
parafii mieszkał, wy
nie, już od 4 lat prac
Gwinei. Jest probos
mówić – misjonarze
scowość należąca do
malowniczo w górz
Oczywiście oprócz l
feto, ks. Dariusz obs
stacje boczne do któ
jeżdżając samochode
piękny i jak trudny t
gdy w lipcu tego rol
naszego misjonarza

Przyjrzał się wię
Jak miejscowa społ
Ludzie przyjęli na
towali się na nasz p
ciażby, że wyrównali
ważne, bo drogi tam
przejezdne, zwłaszcza

już o mostach, których często jest tylko „połowa”.

Byliśmy dla nich bardzo ważnymi gośćmi – przyja
ciółmi ich Ojca Dariusza. Gdy przyjechalibyśmy, witali nas
jak dobrych znajomych podając ręce, obejmując i przytu-

UCHWAŁY RADY MIASTA LUBONIA PODJĘTE PODCZAS XXXIX SESJI

ciąg dalszy ze str. 3

ustawy z dnia 8 marca 1990r. o samorządzie
gminnym (j.t. Dz.U. z 1996r. Nr 13, poz. 74 z późn.
zm.) oraz art. 10 ust. 3 i art. 26 ustawy z dnia 7 lipca
1994r. o zagospodarowaniu przestrzennym (j.t.
Dz.U. z 1999r. Nr 15, poz. 139 z późn.zm.) Rada
Miasta Lubonia uchwala, co następuje:

§ 1.

1. Uchwala się miejscowy plan zagospodaro-
wania przestrzennego terenu zabudowy
mieszkaniowej "Lasek - Północ" w Lubonii.
2. Miejscowym planem zagospodarowania
przestrzennego, o którym mowa w ust. 1, są
ustalenia będące treścią niniejszej uchwały.
3. Integralną częścią planu jest rysunek,
stanowiący załącznik Nr 1 do niniejszej uchwały.

Rozdział I Ustalenia ogólne

§ 2.

Hebroć w dalszych przepisach niniejszej uchwały
jest mowa o:

- 1) planie - należy przez to rozumieć ustalenia
planu, o których mowa w § 1, ust. 2 uchwały, o ile z
treści przepisu nie wynika inaczej,
- 2) uchwale - należy przez to rozumieć niniejszą
uchwałę Rady Miasta Lubonia, o ile z treści przepisu
nie wynika inaczej,
- 3) przepisach szczególnych i odrębnych - należy
przez to rozumieć przepisy ustaw wraz z aktami
wykonawczymi,
- 4) rysunku planu - należy przez to rozumieć
rysunek planu na mapie w skali 1:1000, sta-
nowiący załącznik Nr 1 do niniejszej uchwały,
- 5) przeznaczeniu podstawowym - należy przez to
rozumieć takie przeznaczenie, które powinno
przeważać na danym obszarze, wyznaczonym
liniami rozgraniczającymi,
- 6) funkcji terenu - synonim przeznaczenia
podstawowego,
- 7) przeznaczeniu dopuszczalnym - należy przez
to rozumieć rodzaje przeznaczenia inne niż
podstawowe, które uzupełniają lub wzbogacają
przeznaczenie podstawowe,
- 8) funkcji dopuszczalnej - synonim
przeznaczenia dopuszczalnego, z dalszym jego
uszczegółowieniem,
- 9) terenie - należy przez to rozumieć obszar o
określonym rodzaju przeznaczenia podsta-
wowego, wyznaczony na rysunku planu liniami
rograniczającymi,
- 10) linii zabudowy - należy przez to rozumieć linię
jaką tworzą zewnętrzne lica ścian budynków,
- 11) linii zabudowy niezwiązanej z zabudową
mieszkaniową - należy przez to rozumieć linię
zabudowy, związaną z działalnością gospodarczą i
działalnością usługową,
- 12) wskaźniku intensywności zabudowy - należy
przez to rozumieć stosunek powierzchni
zainwestowanej obiektami kubaturowymi do
powierzchni terenu, wyrażony w procentach,
- 13) działalności usługowej - należy przez to
rozumieć działalność usługową i handlową,
określoną w przepisach szczególnych i odrębnych,
- 14) działalności gospodarczej - należy przez to
rozumieć działalność, związaną z prowadzeniem
drobnych usług i drobnego handlu, określoną w
przepisach szczególnych i odrębnych,

- 15) uciążliwości dla środowiska - należy przez to
rozumieć zjawiska fizyczne lub stany utrudniające
życie albo dokuczliwe dla otaczającego
środowiska, a zwłaszcza hałas, wibracje,
zanieczyszczenie powietrza, gleby, wody i
zanieczyszczenie odpadami,
- 16) dominancie architektonicznej - należy przez to
rozumieć element architektoniczny lub bryłowy,
odróżniający w zdecydowany sposób określoną
kubaturę od przyjętego na danym terenie układu
przestrzennego.

§ 3.

Użyte w planie określenia i nazewnictwo zostało
zdefiniowane między innymi w następujących
przepisach szczególnych i odrębnych:

- 1) ustawa z dnia 21 marca 1985r. o drogach
publicznych. (j.t. Dz.U. z 2000r. Nr 71, poz. 838),
- 2) ustawa z dnia 7 lipca 1994r. Prawo budowlane.
(j.t. Dz.U. z 2000r. Nr 106 poz. 1126),
- 3) ustawa z dnia 31 stycznia 1980 r. o ochronie i
kształtowaniu środowiska (j.t. Dz. U. z 1994r. Nr
49 poz. 19 z późn. zm.),
- 4) ustawa z dnia 29 sierpnia 1997r. o zmianie
ustawy o ochronie i kształtowaniu środowiska oraz
o zmianie niektórych ustaw (Dz. U. z 1997r. Nr 133
poz. 885),
- 5) ustawa z dnia 3 lutego 1995r. o ochronie
gruntów rolnych i leśnych (Dz. U z 1995r. Nr 16
poz. 78 z późn. zm.),
- 6) ustawa z dnia 23 kwietnia 1964r. Kodeks
cywilny (Dz. U. z 1964r. Nr 16 poz. 93 z późn. zm.),
- 7) ustawa z dnia 27 czerwca 1997r. o odpadach
(Dz. U. Nr 96 poz. 592 z późn. zm.),
- 8) rozporządzenie Ministra Gospodarki
Przestrzennej i Budownictwa z dnia 14. grudnia
1994r. w sprawie warunków technicznych, jakim
powinny odpowiadać budynki i ich usytuowanie.
(Dz. U. z 1999r. Nr 15 poz. 140),
- 9) rozporządzenie Ministra Transportu i
Gospodarki Morskiej z dnia 2. marca 1999r. w
sprawie warunków technicznych, jakim powinny
odpowiadać drogi publiczne i ich usytuowanie.
(Dz. U. Nr 43 poz. 430),
- 10) ustawa z dnia 9. listopada 2000r. o dostępie do
informacji o środowisku i jego ochronie oraz o
ocenach oddziaływania na środowisko (Dz.U. Nr
109 poz. 1157 z późn. zm.),
- 11) rozporządzenie Ministra Ochrony Środowiska,
Zasobów Naturalnych i Leśnictwa z dnia 14. lipca
1998r. w sprawie określenia rodzajów inwestycji
szczególnie szkodliwych dla środowiska i zdrowia
ludzi albo mogących pogorszyć stan środowiska
oraz wymagań, jakim powinny odpowiadać oceny
oddziaływania na środowisko tych inwestycji. (Dz.
U. Nr 93 poz. 589),
- 12) rozporządzenie Ministra Ochrony Środowiska,
Zasobów Naturalnych i Leśnictwa z dnia 14. lipca
1998r. w sprawie wymagań, jakim powinny
odpowiadać oceny oddziaływania na środowisko
inwestycji nie zaliczonych do inwestycji
szczególnie szkodliwych dla środowiska i zdrowia
ludzi albo mogących pogorszyć stan środowiska,
obiektów oraz robót zmieniających stosunki
wodne. (Dz. U. Nr 93 poz. 590).

§ 4.

Przedmiot planu.

Przedmiot planu wynika z uchwały Nr
XVIII/93/99 z dnia 28 grudnia 1999r. Rady
Miejsciej Lubonia o przystąpieniu do sporządzenia

miejscowego planu zagospodarowania
przestrzennego terenu "Lasek - Północ" w
Lubonii. Zgodnie z wyżej wymienioną uchwałą,
planem ustala się:

- 1) przeznaczenie terenów oraz linie
rograniczające tereny o różnych funkcjach;
- 2) linie rozgraniczające ulice, place wraz z
urządzeniami pomocniczymi;
- 3) zasady obsługi w zakresie infrastruktury
technicznej oraz linie rozgraniczające tereny tej
infrastruktury;
- 4) lokalne warunki, zasady i standardy
kształtowania zabudowy oraz urządzenia terenu, w
tym również linie zabudowy i gabaryty obiektów, a
także minimalne lub maksymalne wskaźniki
intensywności zabudowy;
- 5) zasady i warunki podziału terenów na działki
budowlane.

Rozdział II Ustalenia szczegółowe planu

§ 5.

1. Obszar objęty planem.

- 1) Planem objęto obszar o całkowitej
powierzchni około 32,00 ha.
- 2) Obszar, o którym mowa w pkt. 1, położony jest
w Lubonii. Obejmuje on tereny, których granice
biegną: od skrzyżowania z ul. Buczka wschodnią
granica ul. Poznańskiej w kierunku południowym
do ul. Skośnej, dalej na zachód południową granicą
ul. Górnej i jej przedłużeniem do wschodniej
granicy działki 9/1, dalej w kierunku północnym
wzdłuż granicy między działkami 9/1, 10/1, stąd na
zachód do ul. Nowiny, ulicą Nowiny w kierunku
północnym do ul. Traugutta i dalej na wschód
południową stroną ul. Traugutta i ul. Buczka do ul.
Poznańskiej.

2. Granice obszaru objętego planem.

Granice obszaru objętego planem przedstawiono
na rysunku planu.

3. Zasady zagospodarowania terenu.

- 1) Należy zapobiegać i przeciwdziałać zmianom
powierzchni ziemi. W tym celu należy nie
dopuszczać do niszczenia lub uszkania
powierzchni ziemi, gleby i rzeźby terenu, przez
niekorzystne przekształcanie ich budowy oraz
niewłaściwe składowanie odpadów i
odprowadzanie ścieków.
- 2) Zakazuje się:
 - a) budowy budynków inwentarskich;
 - b) prowadzenia prac trwale niszczących
panujące na obszarze objętym planem i w jego
sąsiedztwie stosunki gruntowo-wodne;
 - c) lokalizacji inwestycji i obiektów szkodliwych
dla środowiska oraz inwestycji zaliczanych do
mogących pogorszyć stan środowiska,
wymienianych w przepisach szczególnych i
odrębnych.
- 3) Ustala się wyposażanie nieruchomości w
urządzenia służące do gromadzenia odpadów
komunalnych; unieszkodliwianie lub usuwanie
wszelkiego rodzaju odpadów z terenu
nieruchomości winno odbywać się na zasadach
określonych w przepisach szczególnych i
odrębnych.
- 4) Uciążliwości dla środowiska związane z

ciąg dalszy str. 5

dy Kościół żywiłowo i „po swojemu” okazuje cześć
Bogu. Niezwykle starannie przygotowana uroczystość.
Cały kościół przystrojony wszystkim, co najlepsze może
dać busz: warzywami, owocami, kwiatami gwiazdy be-

nie mają szans przetrwania. Zachęcam zatem do modlitwy
za naszego misjonarza, a także do otwartości serca
i ofiarności na rzecz misji.

Dziękujemy za rozmowę.

UCHWAŁY RADY MIASTA LUBONIA PODJĘTE PODCZAS XXXIX SESJI

ciąg dalszy ze str. 4

prowadzoną na terenie poszczególnych nieruchomości działalnością usługową lub działalnością gospodarczą, a powodowane przez hałas, wibracje, zakłócenia elektroenergetyczne i promieniowanie, nie mogą wykraczać poza granice nieruchomości zajmowanej przez występcę je wywołujące.

5) Przy posadawianiu i realizacji zabudowy na terenie graniczącym z projektowaną drogą, leżącą poza obszarem opracowania, należy zastosować odpowiednie rozwiązania techniczne, które eliminować będą wpływ niekorzystnych czynników związanych z ruchem samochodowym, w tym m.in. przenoszenie drgań na konstrukcje budynków.

6) Na całym terenie objętym planem dopuszcza się, pod warunkiem nie przekraczania linii rozgraniczających ulic oraz granic nieruchomości, realizację ażurowych lub pełnych ogrodzeń. Ogrodzenia pełne należy wykonywać z materiałów naturalnych (drewno, cegła, kamień). W sąsiedztwie projektowanej drogi, leżącej poza granicami opracowania, ustala się realizację wyłącznie ogrodzeń pełnych.

§ 6.

1. Przeznaczenie terenów oraz linii rozgraniczające tereny o różnych funkcjach.

1) Na obszarze objętym planem ustala się przeznaczenie podstawowe: a) tereny zabudowy mieszkaniowej niskiej intensywności, oznaczone na rysunku planu symbolami od 1MN do 17MN;

b) tereny zabudowy mieszkaniowo - usługowej, oznaczone na rysunku planu symbolami od 1MN/U do 4MN/U;

c) tereny zabudowy usługowo - mieszkaniowej, oznaczone na rysunku planu symbolami od 1U/MN do 3U/MN;

d) tereny ogrodnicze z zabudową mieszkaniową, oznaczone na rysunku planu symbolami od 1M/Ro do 3M/Ro;

e) teren komunikacyjny, oznaczony na rysunku planu symbolem KP;

f) ulice lokalne, tereny oznaczone na rysunku planu symbolami 1KL i 2KL;

g) ulice dojazdowe, tereny oznaczone na rysunku planu symbolami 1KD do 7KD;

h) ciągi pieszo - jezdne, tereny oznaczone na rysunku planu symbolami 1Kxx do 16Kxx;

i) ciągi piesze, tereny oznaczone na rysunku planu symbolami 1Kx do 4Kx;

j) tereny urządzeń elektroenergetycznych, oznaczone na rysunku planu symbolem EE;

k) teren zieleni, oznaczony na rysunku planu symbolem TZ.

2) Dopuszcza się zmianę sposobu użytkowania obiektów lub ich części z funkcji podstawowej na dopuszczalną, przy zachowaniu warunków określonych w uchwale oraz przepisów szczególnych i odrębnych.

3) Na terenie objętym planem ustala się następujące przeznaczenie dopuszczalne:

a) dla terenu MN ustala się działalność gospodarczą, przy zachowaniu dominacji funkcji mieszkaniowej;

b) dla terenu MN/U ustala się działalność usługową, przy czym funkcja dopuszczalna nie może dominować nad funkcją podstawową;

c) dla terenu U/MN ustala się funkcję mieszkaniową, przy czym dopuszcza się

dominację funkcji usługowej.

4) Na rysunku planu linia ciągła stanowi linię rozgraniczającą tereny o różnych funkcjach lub różnych zasadach zagospodarowania.

2. Linie rozgraniczające ulice i place wraz z urządzeniami pomocniczymi.

1) Linie rozgraniczające ulic i placów przedstawiono na rysunku planu, zgodnie z § 6 ust. 1 pkt. 4.

2) Obsługę komunikacyjną: ustala się z istniejących ulic: Buczka i Traugutta, za pośrednictwem ulic lokalnych KL, ulic dojazdowych KD, oraz ciągów pieszo - jezdnych, Kxx, przy czym dla zjazdów ustala się:

a) włączenie zjazdów indywidualnych i publicznych z ulic musi być prowadzone pod kątem prostym lub zbliżonym do prostego;

b) przy zjazdach z ulic zachować odpowiednie, przewidziane w przepisach szczególnych i odrębnych, pola widoczności;

c) zachowanie minimalnej, przewidzianej w przepisach, szerokości utwardzonych zjazdów;

d) zapewnienie ciągłości odwodnienia zjazdów wzdłuż ulic;

e) przy projektowaniu skrzyżowań należy zapewnić następujące wymagania: odpowiednia widoczność, czytelność, łatwość przejazdu, przy zachowaniu przepisów szczególnych i odrębnych oraz Polskich Norm;

f) pozostałe, nie wymienione wyżej, parametry realizować zgodnie z przepisami szczególnymi i odrębnymi oraz Polskimi Normami.

3) Na obszarze objętym planem wyznacza się:

a) ulice lokalne oznaczone na rysunku symbolami KL, dla których ustala się:

-szerokość w liniach rozgraniczających: dla 1KL : 12 m, dla 2KL : 15 m, zgodnie z rysunkiem planu,

-przy projektowaniu oraz realizacji nawierzchni zachować spadki podłużne i poprzeczne w oparciu o przepisy szczególne i odrębne, a także Polskie Normy,

-narożne ścięcia linii rozgraniczających nie mniejsze niż 5 m x 5 m,

-dopuszcza się realizację, w liniach rozgraniczających ulic, chodników o szerokości min. 2 m,

-dopuszcza się realizację, w liniach rozgraniczających ulic, ścieżek rowerowych;

b) ulice dojazdowe, oznaczone na rysunku symbolami KD, dla których ustala się:

-szerokość w liniach rozgraniczających 10 m dla: 1KD, 2KD, 4KD, 5KD, 6KD, 7KD, zgodnie z rysunkiem planu,

-szerokość w liniach rozgraniczających 10 m dla: 3KD, a przy terenie oznaczonym 1U/M ustala się poszerzenie do 12 m, zgodnie z rysunkiem planu,

-min. szerokość jezdni: 6 m,

-przy projektowaniu oraz realizacji nawierzchni zachować spadki podłużne i poprzeczne w oparciu o przepisy szczególne i odrębne, a także Polskie Normy,

-narożne ścięcia linii rozgraniczających nie mniejsze niż 5 m x 5 m,

-dopuszcza się realizację, w liniach rozgraniczających ulic, chodnika o szerokości min. 2 m;

c) ciągi pieszo - jezdne, oznaczone na rysunku symbolami Kxx, dla których ustala się:

-szerokość w liniach rozgraniczających 8 m dla ciągów: 1Kxx, 2Kxx, 3Kxx, 4Kxx, 5Kxx, 6Kxx,

10Kxx, 11Kxx, 12Kxx, 13Kxx, 16Kxx, zgodnie z rysunkiem planu,

-szerokość w liniach rozgraniczających 6 m dla ciągów: 7Kxx, 8Kxx, 9Kxx, 14Kxx, 15Kxx, 17Kxx, 18Kxx, zgodnie z rysunkiem planu,

-min. szerokość utwardzonej pieszo-jezdni: 5 m,

-charakter dróg jednokierunkowych dla ciągów 7Kxx, 8Kxx, 9Kxx,

-zakończenie placem do zawracania dla: 1Kxx, 2Kxx, 3Kxx, 4Kxx, 5Kxx, 11Kxx, 12Kxx, 14Kxx, 15Kxx, przy zachowaniu przepisów szczególnych i odrębnych oraz Polskich Norm,

-narożne ścięcia linii rozgraniczających nie mniejsze niż 5 m x 5 m,

-na przedłużeniu ciągu 14Kxx oraz ciągów 15Kxx i 17Kxx dopuszcza się wyznaczenie ciągów pieszych o szerokości w liniach rozgraniczających 3 m;

d) ciągi piesze, oznaczone na rysunku symbolami Kx, dla których ustala się:

-szerokość w liniach rozgraniczających: 5 m dla 1Kx i 2Kx; 3 m dla 3Kx oraz 6 m dla 4Kx, zgodnie z rysunkiem planu,

-realizację umocnionej nawierzchni.

e) teren komunikacyjny, określony na rysunku planu symbolem KP, dla którego ustala się:

-wyznaczenie miejsc postojowych, dla około 15 samochodów osobowych,

-stanowiska postojowe zaprojektować w zależności od usytuowania w stosunku do krawędzi jezdni, w sposób określony w przepisach szczególnych i odrębnych oraz w Polskich Normach,

-dla pozostałych parametrów stanowiska postojowe zaprojektować i wykonać zgodnie z wymogami przewidzianymi w przepisach szczególnych i odrębnych oraz w Polskich Normach,

-realizację jezdni o szer. min. 6 m,

-przy zjazdach zachować odpowiednie, wynikające z przepisów szczególnych i odrębnych, pola widoczności,

-konstrukcja nawierzchni jezdni musi charakteryzować się odpowiednią nośnością, trwałością, równością i odpornością na powstawanie kolein,

-dopuszcza się realizację placu targowego, kiosku ulicznego, punktu małej gastronomii, przy zachowaniu przepisów szczególnych i odrębnych,

-dopuszcza się zmianę funkcji terenu KP i realizację zabudowy mieszkaniowo - usługowej, MN/U, przy zachowaniu ustaleń planu, zgodnie z § 6 ust. 4 pkt. 2.

3. Zasady obsługi w zakresie infrastruktury technicznej oraz linii rozgraniczające tereny tej infrastruktury.

Ustala się realizację infrastruktury technicznej w liniach rozgraniczających ulic i ciągów, przy zachowaniu przepisów szczególnych i odrębnych, Polskich Norm oraz następujących warunków:

a) kanalizacja sanitarna: z odpowiednim włączeniem do sieci kanalizacji sanitarnej, tymczasowo tzn. do czasu realizacji sieci kanalizacyjnej, dopuszcza się korzystanie ze szczelnych zbiorników; plan dopuszcza realizację w liniach rozgraniczających ulic przepompowni ścieków;

b) kanalizacja deszczowa: ustala się odprowadzenie wód deszczowych do kanalizacji

ciąg dalszy str. 6

aśnie kowalstwo arne stało się pasją żydnego z mieszkańszego miasta. Pan **Andrzejak**, bo o nim a, mieszka w Lubo8 lat. Pracował jako , ślusarz, budowlandlowiec. Droga do ia marzeń była kręją. Dzięki swojemu vi osiągnął cel. zi, że spotkało go szczęście – robi to, alizuje się poprzez erze udział w mięe Hefaiaston, organielfstynie (Czechy). ile z całego świata. iszenie do Sant'Alrealizować najbarlkty klientów. Nie bie motywy rośline. Zanim przystąpi rażni widzi już go wyobrażenia, zmysł nannualne są bardzo hu. Pan Andrzejak cół kształcących w

ac „naszego” kowa: twa Artystycznego brzeżach Lubonia, acy wypoczywa na ędkkować, choć częsu.

ia to, że marzenia zy nie zrażać się ami. Nie rezygnuj-

ana Jana Andrzejiczenie. Cóż jesz?

A.M.A.

y
le

wej nr 2 odbyły się i Uczniowskiego. klas IV – VI wyntów, którzy starień kampanii wyrzedstawienie się nie brakowały. Na tych pojawiły się ze. Wszyscy moic. Układano też nia, które kandy-szkolny radiowę-

comisja wyborcza tkiewicz, Natalia ak i Maria Szczyzystko przebiegała też pani Katar liczeniu głosów /stkie dzieci z klas osować. Wybory n **Marcina Kuźe**wodniczącym. się również: **Barra Szwacka, Ka**orzata Deckert my szczęśliwi ze emy zwycięzcom racy.

NR 11/2001

5 INFORMATOR LUBONIA

Przedstawiciele lubońskich szkół przed Grobem Nieznanego Żołnierza

Kasia Koźlik, Milena Listkiewicz i Lena Woś kółko dziennikarskie SP 2

Od trzech mies
w której zami
miejs. Przed
cze, turystycz
szamy więc d

UCHWAŁY RADY MIASTA LUBONIA PODJĘTE PODCZAS XXXIX SESJI

ciąg dalszy ze str. 5

Kość

**We wrześniu za
proboszcza par
jących w Papui
zentów, jakie ks
Szkołę Podstav
pomocy misjon
ge. W świetle ot**

„WL”: Niedzie
dzona jest w Kości
Tego dnia rozpoc
hasłem „Żyć gorli
Jakie znaczenie m
ka ten czas dla wie

ks. Lange: Niedz
każdego roku w paź
powszechnym. Org
Papieskiego Dzieła
ten fakt przemawia
mina wszystkim o t
sobą są członkowie
la też załomnieć, ;
nawzajem zbliża naj
cie. Nagle na nowo u
i katolicyzm wykra
rafii, miasta, diecez
niedziela jest okazją
szej dojrzałości duch
Ojciec św. Jan Pawł
misyjnym powiedzi
dlitwy i konkretnego

**Parafia Księdza
kretny i wymierny**

Parafia konkated
lonej Górze ma szcz
słowa), że posiada
bez wątpienia coś,
ksiądz pochodzący
misjach. Stąd też i s
wację do aktywnego
Mamy za kogo się r
nie tylko duchowo. ;
4 lata obiecaliśmy m
terialną pomoc.

**Czy Ks. Kanon
nam sylwetkę ks. D**

Znam bardzo doł
mi żył zanim wstąpił
rzy św. Rodziny. Tu
parafii mieszkał, wy
nie, już od 4 lat prac
Gwinei. Jest probos
mówić – misjonarze
scowość należąca do
malowniczo w górz
Oczywiście oprócz l
feto, ks. Dariusz obs
stacje boczne do kt
jeżdżając samochode
piękny i jak trudny t
gdymy w lipcu tego rol
naszego misjonarza

**Przyjrzał się więc
Jak miejscowa społ**

Ludzie przyjęli na
towiali się na nasz pi
ciężby, że wyrównali
ważne, bo drogi tam
przejezdne, zwłaszcza
już o mostach, których często jest tylko „połowa”.

Byliśmy dla nich bardzo ważnymi gośćmi – przyja
ciółmi ich Ojca Dariusza. Gdy przyjechaliśmy, witali nas
jak dobrych znajomych podając ręce, obejmując i przytu-

miejskiej; z powierzchni utwardzonych dopuszcza się, po wcześniejszym podczyszczeniu, odprowadzenie wód deszczowych do cieków znajdujących się poza obszarem objętym planem; zakazuje się powierzchniowego odprowadzania wód deszczowych poza granice nieruchomości;

c) zaopatrzenie w wodę, w tym do celów przeciwpożarowych: z sieci wodociągowej z wykorzystaniem komunalnych urządzeń zaopatrzenia w wodę;

d) urządzenia elektroenergetyczne: ze stacji transformatorowych zlokalizowanych na terenach oznaczonych EE; plan dopuszcza możliwość zmiany lokalizacji trafostacji; planem ustala się skablowanie i przeprowadzenie kabla w liniach rozgraniczających ulic, istniejących napowietrznych linii elektroenergetycznych; tymczasowo tzn. do czasu skablowania linii elektroenergetycznych obiekty przewidziane na stały pobyt ludzi lokalizować w odległościach przewidzianych w przepisach szczególnych; do czasu skablowania linii ustala się konieczność zapewnienia dostępu do istniejących słupów elektroenergetycznych;

e) zasilanie w gaz - docelowo planuje się zasilanie w gaz poprzez rozbudowę sieci miejskiej zgodnie z programem gazyfikacji miasta;

f) inne elementy uzbrojenia: na warunkach określonych w przepisach szczególnych i odrębnych.

4. Lokalne warunki, zasady i standardy kształtowania zabudowy oraz urządzenia terenu, w tym linie zabudowy i gabaryty obiektów, a także minimalne lub maksymalne wskaźniki intensywności zabudowy.

1) Na terenach oznaczonych symbolami od 1MN do 17MN, zabudowę należy kształtować w sposób zapewniający zachowanie przepisów szczególnych i odrębnych, Polskich Norm oraz następujących warunków:

a) budynki mieszkalne wolno stojące, bliźniacze, do II kondygnacji realizowane jako budynki parterowe z poddaszem użytkowym; w przypadku prowadzenia działalności usługowej w bryle budynku, dopuszcza się wysokość do III kondygnacji;

b) na terenie 14MN, w bezpośrednim sąsiedztwie z ulicą 7KD, dopuszcza się budynki w zabudowie szeregowej, do III kondygnacji;

c) dach spadzisty dwu lub wielospadowy o kącie nachylenia od 200 - 450, pokrycie z dachówki lub materiałów dachówko-podobnych; w przypadku uzasadnionych rozwiązań architektonicznych, dopuszcza się inne formy dachów, np. dachy płaskie, dachy kolebkowe, a co za tym idzie dopuszcza się realizację "zielonych dachów";

d) nieprzekraczalne linie zabudowy mieszkaniowej: zgodnie z rysunkiem planu, przy czym ustala się:

-dla terenu 1MN, 2MN, 3MN, 7MN, 10MN, 12MN: 5 m od linii rozgraniczających ulicy i ciągów,

-dla terenu 4MN: 5 m od linii rozgraniczających ulicy 1KL oraz ciągów 1Kxx, 2Kxx, 3Kxx, 4Kxx, 20 m od linii rozgraniczających projektowanej drogi, leżącej poza granicami opracowania, w tym 12 m od linii rozgraniczających ciągu 5Kxx,

-dla terenu 5MN, 6MN, 8MN: 5 m i 7 m od linii rozgraniczających ulic,

-dla terenu 9MN: 5 m od linii rozgraniczających ulic 3KD i 4KD oraz ciągu 10Kxx, 17 m od linii rozgraniczających projektowanej drogi, leżącej poza granicami opracowania, w tym 7 m od linii rozgraniczających ulicy 3KD, na odcinku bezpośredniego sąsiedztwa z projektowaną drogą,

-dla terenu 11MN: 5 m od linii rozgraniczających ulicy 4KD,

5 m i 7 m od linii rozgraniczających ulicy 5KD, 5 m i 12 m od linii rozgraniczających ulicy Buczka, -dla terenu 13MN: 5 m od linii rozgraniczających ulic 6KD i 7KD oraz ciągu 10Kxx, 17 m od linii rozgraniczających projektowanej drogi, leżącej poza granicami opracowania, w tym 7 m od linii rozgraniczających ulicy 3KD, -dla terenu 14MN: 5 m od linii rozgraniczających ulic Buczka, ulic 7KD i ciągu 11Kxx, 17 m od linii rozgraniczających projektowanej drogi, leżącej poza granicami opracowania, w tym 9 m od linii rozgraniczających ciągu 12Kxx,

-dla terenu 15MN: 5 m od linii rozgraniczających ulicy Buczka, 16 m od linii rozgraniczających projektowanej drogi, leżącej poza granicami opracowania, w tym 10 m od linii rozgraniczających ciągu 14Kxx,

-dla terenu 16MN: utrzymuje się istniejącą linię zabudowy od strony ulicy Buczka, 5 m od linii rozgraniczających ciągów 13Kxx i 16Kxx, 15 m od linii rozgraniczających projektowanej drogi, leżącej poza granicami opracowania, w tym 9 m od linii rozgraniczających ciągu 15Kxx,

-dla terenu 17MN: 5 m od linii rozgraniczających od ulicy Buczka, ulicy Poznańskiej oraz ciągu 16Kxx, 14 m od linii rozgraniczających projektowanej drogi, leżącej poza granicami opracowania, w tym 8 m od linii rozgraniczających ciągu 18Kxx;

e) linia zabudowy mieszkaniowej pokrywa się z linią zabudowy nie związanej z zabudową mieszkaniową, z wyjątkiem terenów, na których pokazano na rysunku planu 2 linie zabudowy;

f) wskaźnik intensywności zabudowy:

-wolnostojącej i bliźniaczej : do 30% powierzchni działki,

-szeregowej do 40% powierzchni działki;

g) wskaźnik zagospodarowania zielenią: od 25 % powierzchni działki;

h) dopuszcza się realizację garaży wbudowanych lub przybudowanych do budynku mieszkalnego;

i) przy zachowaniu przepisów oraz ustaleń planu, dopuszcza się realizację garaży wolno stojących w strefach zabudowy danego obszaru, w sposób nie powodujący uciążliwości dla terenów sąsiednich;

j) dopuszcza się rozbudowę, przebudowę oraz modernizację istniejącej zabudowy, pod warunkiem zachowania ustaleń planu;

k) dopuszcza się realizację obiektów i urządzeń rekreacyjno - wypoczynkowych.

2) Na terenach oznaczonych na rysunku planu MN/U, zabudowę należy kształtować w sposób zapewniający zachowanie przepisów szczególnych i odrębnych oraz następujących warunków:

a) budynki mieszkalne wolno stojące, do III kondygnacji, realizowane jako za-budowa dwukondygnacyjna z poddaszem użytkowym;

b) budynki usługowe wolno stojące, wbudowane lub przybudowane, do III kondygnacji;

c) dach spadzisty dwu lub wielospadowy o kącie

nachylenia od 200 - 450, pokrycie z dachówki lub materiałów dachówko-podobnych; w przypadku uzasadnionych rozwiązań architektonicznych, dopuszcza się inne formy dachów, np. dachy płaskie, dachy kolebkowe, a co za tym idzie dopuszcza się realizację "zielonych dachów";

d) ustala się nieprzekraczalne linie zabudowy: 5 m od linii rozgraniczających ulic i ciągów, zgodnie z rysunkiem planu;

e) na terenach nie wyróżnionych na rysunku planu innym oznaczeniem graficznym, linia zabudowy mieszkaniowej pokrywa się z linią zabudowy nie związanej z zabudową mieszkaniową;

f) wskaźnik intensywności zabudowy : do 50% powierzchni działki;

g) wskaźnik zagospodarowania zielenią: od 20 % powierzchni działki;

h) dopuszcza się realizację garaży wbudowanych lub przybudowanych do budynku mieszkalnego;

i) przy zachowaniu przepisów oraz ustaleń planu, dopuszcza się realizację garaży wolno stojących w strefach zabudowy danego obszaru, w sposób nie powodujący uciążliwości dla terenów sąsiednich;

j) dopuszcza się realizację obiektów i urządzeń rekreacyjno - wypoczynkowych;

k) na terenie 4MN/U, pod warunkiem realizacji terenu KP, ustala się realizację dominant architektonicznych, dla ważnych punktów komunikacyjnych;

l) na terenie 2MN/U dopuszcza się rozbudowę, przebudowę oraz modernizację istniejącej zabudowy, pod warunkiem zachowania ustaleń planu.

3) Na terenach oznaczonych na rysunku planu U/M, zabudowę należy kształtować w sposób zapewniający zachowanie przepisów szczególnych i odrębnych oraz następujących warunków:

a) budynki mieszkalne i usługowe wolno stojące, wysokość: do IV kondygnacji lub 15 m, liczona do powierzchni terenu do okapu;

b) dach spadzisty dwu lub wielospadowy o kącie nachylenia od 200 - 450, pokrycie z dachówki lub materiałów dachówko-podobnych; w przypadku uzasadnionych rozwiązań architektonicznych, dopuszcza się inne formy dachów, np. dachy płaskie, dachy kolebkowe, a co za tym idzie dopuszcza się realizację "zielonych dachów";

c) na terenach nie wyróżnionych na rysunku planu innym oznaczeniem graficznym, linia zabudowy mieszkaniowej pokrywa się z linią zabudowy nie związanej z zabudową mieszkaniową;

d) nieprzekraczalne linie zabudowy : zgodnie z rysunkiem planu, przy czym ustala się:

-dla terenu 1U/M: 5 m od linii rozgraniczających ulicy 1KL i ciągu 3KD,

8 m od linii rozgraniczających projektowanej drogi, leżącej poza granicami opracowania,

-dla terenów 2U/M i 3U/M: 5 m od linii rozgraniczających ulicy Buczka,

7 m od linii rozgraniczających ulicy 2KL oraz projektowanej drogi, leżącej poza granicami opracowania,

8 m od linii rozgraniczających projektowanej drogi, leżącej poza granicami opracowania;

e) wskaźnik intensywności zabudowy : do 60% powierzchni działki;

f) wskaźnik zagospodarowania zielenią: od 25% powierzchni działki;

g) ustala się realizację dominant

ciąg dalszy str. 7

dy Kościoł żywiłowo i „po swojemu” okazuje część Bogu. Niezwykle starannie przygotowana uroczystość. Cały kościół przystrojony wszystkim, co najlepsze może dać busz: warzywami, owocami, kwiatami gwiazdy be-

nie mają szans przetrwania. Zachęcam zatem do modlitwy za naszego misjonarza, a także do otwartości serc i ofiarności na rzecz misji.

Dziękujemy za rozmowę.

UCHWAŁY RADY MIASTA LUBONIA PODJĘTE PODCZAS XXXIX SESJI

ciąg dalszy ze str. 6

architektonicznych dla ważnych punktów komunikacyjnych;

h) ustala się, że w ramach nieruchomości należy przewidzieć miejsca postojowe dla przyjezdnych, przy czym:

-stanowiska postojowe zaprojektować w sposób określony w przepisach szczególnych i odrębnych oraz Polskich Normach,

-konstrukcja nawierzchni jezdni musi charakteryzować się odpowiednią nośnością, trwałością, równością i odpornością na powstawanie kolein,

-dla pozostałych parametrów stanowiska postojowe zaprojektować i wykonać zgodnie z wymogami przewidzianymi w przepisach szczególnych i odrębnych oraz Polskich Normach;

i) na terenie IU/MN, przy granicy z projektowaną drogą, leżącą poza granicami opracowania, ustala się realizację pasa zieleni o min. szer. 6 m; nasadzenia należy realizować w trzech piętrach, tak by roślinność tworzyła zwarty pas zieleni, który nie może przekraczać granicy działki.

4) Na terenach oznaczonych na rysunku planu M/Ro, zagospodarowanie należy kształtować w sposób zapewniający zachowanie przepisów szczególnych i odrębnych oraz następujących warunków:

a) ustala się prowadzenie upraw ogrodniczo - sadowniczych;

b) dopuszcza się rozbudowę, przebudowę oraz modernizację istniejącej zabudowy, pod warunkiem zachowania przepisów szczególnych i odrębnych, Polskich Norm oraz ustaleń niniejszego planu, jak dla terenów zabudowy mieszkaniowej niskiej intensywności.

5) Na terenie oznaczonym na rysunku planu TZ ustala się:

a) realizację obiektów i urządzeń związanych z rekreacją i sportem (np. boisko do koszykówki);

b) realizację obiektów małej architektury wraz z zielenią, przy czym nasadzenia wykonywać w trzech piętrach;

c) dopuszcza się lokalizację tymczasowych obiektów handlowych, przy zachowaniu przepisów szczególnych i odrębnych.

5. Zasady i warunki podziału terenów na działki budowlane.

1) Na obszarze objętym planem ustala się podziały zgodnie z rysunkiem planu.

2) Dopuszcza się zmiany powierzchni i układu granic pokazanych na rysunku planu, jednak powstałe po podziale nieruchomości:

a) w zabudowie mieszkaniowej: -wolno stojącej nie mogą być mniejsze niż 500 m²,

-bliźniaczej nie mogą być mniejsze niż 330 m²,

-szeregowej nie mogą być mniejsze niż 250 m²;

b) muszą mieć zapewniony dostęp do drogi publicznej (ulicy);

c) granice działek będą prowadzone pod kątem prostym lub zbliżonym do prostego w stosunku do linii rozgraniczających ulic.

3) Dopuszcza się, o ile zajdzie taka potrzeba, łączenie działek i realizację na nich jednego budynku, pod warunkiem, że będą zachowane warunki określone w przepisach szczególnych i odrębnych oraz ustalenia planu.

Rozdział 3 Przepisy końcowe

§ 7.

Plan zachowuje ważność również wtedy, jeśli:

1. nastąpi zmiana lub nowelizacja któregośkolwiek z wymienionych w § 3 przepisów szczególnych lub odrębnych, chyba że z ich treści będzie wynikał obowiązek dokonania zmiany planu,

2. nastąpi zmiana wymienionych w planie numerów ewidencyjnych działek.

§ 8.

Z dniem wejścia w życie miejscowego planu zagospodarowania przestrzennego terenu zabudowy mieszkaniowej "Lasek - Północ" w Luboniu, traci moc miejscowy plan ogólny zagospodarowania przestrzennego Miasta Lubonia, zatwierdzony uchwałą Nr LXXIII/166/94 Rady Miejskiej Lubonia z dnia 11 maja 1994r. (opubl. w Dz.Urz. Woj. Pozn. Nr 12, poz. 116), w granicach obszaru objętego planem.

§ 9.

Ustala się stawkę procentową, służącą naliczeniu jednorazowej opłaty od wzrostu wartości nieruchomości, o której mowa w art. 36 ust. 3 ustawy o zagospodarowaniu przestrzennym, w wysokości 30%.

§ 10.

Zgodnie z art. 7 ustawy, o której mowa w § 3 pkt. 5, niniejszym planem zmienia się przeznaczenie gruntów:

-rola kl. IV a-	o powierzchni 24,3828 ha,
-sad R kl. IV a-	o powierzchni 1,4217 ha,
-rola kl. V-	o powierzchni 1,6582 ha,

na cele określone w uchwale.

§ 11.

Wykonanie uchwały powierza się Zarządowi Miasta Luboń.

§ 12.

Uchwała wchodzi w życie po upływie 14 dni od dnia ogłoszenia w Dzienniku Urzędowym Województwa Wielkopolskiego.

Uchwała nr XXXIX/204/2001 Rady Miasta Luboń z dnia 25 października 2001r.

w sprawie miejscowego planu zagospodarowania przestrzennego terenu zabudowy mieszkaniowej "Lasek - Zachód" w Luboniu.

Na podstawie art. 18 ust. 2 pkt. 5 i art. 40 ust. 1 ustawy z dnia 8 marca 1990r. o samorządzie gminnym (j.t. Dz.U. z 1996r. Nr 13, poz. 74 z późn. zm.) oraz art. 10 ust. 3 i art. 26 ustawy z dnia 7 lipca 1994r. o zagospodarowaniu przestrzennym (j.t. Dz.U. z 1999r. Nr 15, poz. 139 z późn. zm.) Rada Miasta Luboń uchwala, co następuje:

§ 1.

1. Uchwala się miejscowy plan zagospodarowania przestrzennego terenu zabudowy mieszkaniowej "Lasek - Zachód" w Luboniu.

2. Miejscowym planem zagospodarowania przestrzennego, o którym mowa w ust. 1, są

ustalenia będące treścią niniejszej uchwały.

3. Integralną częścią planu jest rysunek, stanowiący załącznik Nr 1 do niniejszej uchwały.

Rozdział 1 Ustalenia ogólne

§ 2.

Niektóre w dalszych przepisach niniejszej uchwały jest mowa o:

1) planie - należy przez to rozumieć ustalenia planu, o których mowa w § 1 ust. 2 uchwały, o ile z treści przepisu nie wynika inaczej,

2) uchwale - należy przez to rozumieć niniejszą uchwałę Rady Miasta Luboń, o ile z treści przepisu nie wynika inaczej,

3) przepisach szczególnych i odrębnych - należy przez to rozumieć przepisy ustaw wraz z aktami wykonawczymi,

4) rysunku planu - należy przez to rozumieć rysunek planu na mapie w skali 1:1000, stanowiący załącznik Nr 1 do niniejszej uchwały,

5) przeznaczeniu podstawowym - należy przez to rozumieć takie przeznaczenie, które powinno przeważać na danym obszarze, wyznaczonym liniami rozgraniczającymi,

6) funkcji terenu - synonim przeznaczenia podstawowego,

7) przeznaczeniu dopuszczalnym - należy przez to rozumieć rodzaje przeznaczenia inne niż podstawowe, które uzupełniają lub wzbogacają przeznaczenie podstawowe,

8) funkcji dopuszczalnej - synonim przeznaczenia dopuszczalnego, z dalszym jego uszczegółowieniem,

9) terenie - należy przez to rozumieć obszar o określonym rodzaju przeznaczenia podstawowego, wyznaczony na rysunku planu liniami rozgraniczającymi,

10) linii zabudowy - należy przez to rozumieć linię jaką tworzą zewnętrzne lica ścian budynków,

11) wskaźniku intensywności zabudowy - należy przez to rozumieć stosunek powierzchni zainwestowanej do powierzchni terenu, wyrażony w procentach,

12) działalności gospodarczej - należy przez to rozumieć działalność usługową i handlową, określoną w przepisach szczególnych i odrębnych,

13) uciążliwości dla środowiska - należy przez to rozumieć zjawiska fizyczne lub stany utrudniające życie albo dokuczliwe dla otaczającego środowiska, a zwłaszcza hałas, wibracje, zanieczyszczenie powietrza, gleby, wody i zanieczyszczenie odpadami.

§ 3.

Użyte w planie określenia i nazewnictwo zostało zdefiniowane między innymi w następujących przepisach szczególnych i odrębnych:

1) ustawa z dnia 21. marca 1985r. o drogach publicznych. (jednolity tekst Dz.U. z 2000r. Nr 71, poz. 838),

2) ustawa z dnia 7 lipca 1994r. Prawo budowlane. (j.t. Dz.U. z 2000r. Nr 106, poz. 1126),

3) ustawa z dnia 31. stycznia 1980r. o ochronie i kształtowaniu środowiska (j.t. Dz. U. z 1994r. Nr 49, poz. 19, z późn. zm.),

4) ustawa z dnia 29 sierpnia 1997r. o zmianie ustawy o ochronie i kształtowaniu środowiska oraz

ciąg dalszy str. 8

asnie kowalstwo arne stało się pasją żyednego z mieszkańszego miasta. Pan **Andrzejak**, bo o nim a, mieszka w Lubo: 8 lat. Pracował jako , ślusarz, budowlandlowiec. Droga do ia marzeń była kręga. Dzięki swojemu vi osiągnął cel. zi, że spotkało go szczęście – robi to, alizuje się poprzez erze udział w mię: Hefajstion, organielfstynie (Czechy). ile z całego świata. iszenie do Sant'Alrealizować najbar: kty klientów. Nie bie motywy roślinie. Zanim przystąpi rażni widzi już go wyobrażnia, zmysł manualne są bardzo hu. Pan Andrzejak cół kształcących w

ac „naszego” kowa: stwa Artystycznego brzeżach Lubonia, acy wypoczywa na edkować, choć częsu.

ia to, że marzenia zy nie zrażać się ami. Nie rezygnuj-

ana Jana Andrzej: iczenie. Cóż jesz-

A.M.A.

y le

wej nr 2 odbyły się i Uczniowskiego. klas IV – VI wy: ntów, którzy star: ień kampanii wy: rzedstawienie się nie brakowało. Na tych pojawiły się zze. Wszyscy mo: ic. Układano też nia, które kandy: szkolny radiowę-

comisja wyborcza tkiewicz, Natalia ak i Maria Szcze: zystko przebiega: ła też pani Kata: ry liczeniu głosów /stkę dzieci z klas osować. Wybory n **Marcina Kuź: ewodniczącym. się również: Bar: ra Szwacka, Ka: orzata Deckert my szczęśliwi ze emy zwycięzcom racy.**

NR 11/2001

INFORMATO LUBONIA

Przedstawiciele lubońskich szkół przed Grobem Nieznanego Żołnierza

Kasia Koźlik, Milena Listkiewicz
i Lena Woś
kółko dziennikarskie SP 2

Od trzech mies-
w której zami-
miejsz. Przed-
cze, turystycz-
szamy więc d

UCHWAŁY RADY MIASTA LUBONIA PODJĘTE PODCZAS XXXIX SESJI

ciąg dalszy ze str. 7

Kość

We wrześniu za-
proboszcza par-
jących w Papui-
zentów, jakie ks-
Szkołę Podstawa-
pomocy misjon-
ge. W świetle ot

„WL”: Niedzie-
dzona jest w Kości-
Tego dnia rozpoc-
hasłem „Żyć gorli-
Jakie znaczenie m-
ka ten czas dla wie-

ks. Lange: Niedz-
każdego roku w paź-
powszechnym. Org-
Papieskiego Dzieła-
ten fakt przemawia
mina wszystkim o t-
sobą są członkowie
ła też zapomniać, i-
nawzajem zbliża naj-
cie. Nagle na nowo u-
i katolicyzm wykra-
rafii, miasta, diecez-
niedziela jest okazją
szej dojrzałości duch-
Ojciec św. Jan Paweł-
misyjnym powiezi-
dlitwy i konkretnego

Parafia Księdza-
krotny i wymierny

Parafia konkated-
lonej Górze ma szcze-
słowa), że posiada
bez wątpienia coś,
ksiądz pochodzący
misjach. Stąd też i s-
wację do aktywnego
Mamy za kogo się r-
nie tylko duchowo.
4 lata obiecałiśmy m-
terialną pomoc.

Czy Ks. Kanon-
nam sylwetkę ks. D-

Znam bardzo dol-
mi żył zanim wstąpił
rzy św. Rodziny. Tu
parafii mieszkał, wy-
nie, już od 4 lat prac-
Gwinei. Jest probos-
mówić – misjonarze
scowość należąca do
malowniczo w górze
Oczywiście oprócz l-
feto, ks. Dariusz obs-
stację boczną do któ-
jeżdżąc samochod-
piękny i jak trudny t-
gdy w lipcu tego rol-
naszego misjonarza

Przyjrzał się wię-
Jak miejscowa społ-

Ludzie przyjęli na-
towiali się na nasz p-
ciażby, że wyróżnali-
ważne, bo drogi tam
przejazdne, zwłaszcza

już o mostach, których często jest tylko „połowa”.

Byliśmy dla nich bardzo ważnymi gośćmi – przyja-
ciółmi ich Ojca Dariusza. Gdy przyjechaliśmy, witali nas
jak dobrych znajomych podając ręce, obejmując i przytu-

o zmianie niektórych ustaw (Dz. U. z 1997r. Nr 133, poz. 885),

5) ustawa z dnia 3 lutego 1995r. o ochronie gruntów rolnych i leśnych (Dz. U. z 1995r. Nr 16, poz. 78, z późn. zm.),

6) ustawa z dnia 23 kwietnia 1964r. Kodeks cywilny (Dz. U. z 1964r. Nr 16, poz. 93, z późn. zm.),

7) ustawa z dnia 27 czerwca 1997r. o odpadach (Dz. U. Nr 96, poz. 592 z późn. zm.),

8) rozporządzenie Ministra Gospodarki Przestrzennej i Budownictwa z dnia 14 grudnia 1994r. w sprawie warunków technicznych, jakim powinny odpowiadać budynki i ich usytuowanie. (Dz. U. z 1999r. Nr 15, poz. 140),

9) rozporządzenie Ministra Transportu i Gospodarki Morskiej z dnia 2 marca 1999r. w sprawie warunków technicznych, jakim powinny odpowiadać drogi publiczne i ich usytuowanie. (Dz. U. Nr 43, poz. 430),

10) ustawa z dnia 9 listopada 2000r. o dostępie do informacji o środowisku i jego ochronie oraz o ocenach oddziaływania na środowisko (Dz. U. Nr 109 poz. 1157 z późn. zm.),

11) rozporządzenie Ministra Ochrony Środowiska, Zasobów Naturalnych i Leśnictwa z dnia 14 lipca 1998r. w sprawie określenia rodzajów inwestycji szczególnie szkodliwych dla środowiska i zdrowia ludzi albo mogących pogorszyć stan środowiska oraz wymagań, jakim powinny odpowiadać oceny oddziaływania na środowisko tych inwestycji. (Dz. U. Nr 93, poz. 589),

12) rozporządzenie Ministra Ochrony Środowiska, Zasobów Naturalnych i Leśnictwa z dnia 14 lipca 1998r. w sprawie wymagań, jakim powinny odpowiadać oceny oddziaływania na środowisko inwestycji nie zaliczonych do inwestycji szczególnie szkodliwych dla środowiska i zdrowia ludzi albo mogących pogorszyć stan środowiska, obiektów oraz robót zmieniających stosunki wodne. (Dz. U. Nr 93, poz. 590).

§ 4.

Przedmiot planu.

Przedmiot planu wynika z uchwały Nr XVIII/94/99 z dnia 28 grudnia 1999r. Rady Miejskiej Lubonia o przystąpieniu do sporządzenia miejscowego planu zagospodarowania przestrzennego terenu "Lasek - Zachód" w Luboniu. Zgodnie z wyżej wymienioną uchwałą, planem ustala się:

- 1) przeznaczenie terenów oraz linie rozgraniczające tereny o różnych funkcjach;
- 2) linie rozgraniczające ulice i place wraz z urządzeniami pomocniczymi;
- 3) zasady obsługi w zakresie infrastruktury technicznej oraz linie rozgraniczające tereny tej infrastruktury;
- 4) lokalne warunki, zasady i standardy kształtowania zabudowy oraz urządzenia terenu, w tym również linie zabudowy i gabaryty obiektów, a także minimalne lub maksymalne wskaźniki intensywności zabudowy;
- 5) zasady i warunki podziału terenów na działki budowlane.

Rozdział 2

Ustalenia szczegółowe planu

§ 5.

1. Obszar objęty planem.

1) Planem objęto obszar o całkowitej powierzchni około 19,2 ha.

2) Obszar, o którym mowa w pkt. 1, położony jest w zachodniej części miasta Lubonia, w obrębie geodezyjnym Lasek. Od zachodu przylega do granicy z miejscowością Wiry, od południowego - zachodu ograniczony jest ul. Poznańską, natomiast wschodnią granicę stanowi ul. Polna.

2. Granice obszaru objętego planem.

Granice obszaru objętego planem przedstawiono na rysunku planu.

3. Zasady zagospodarowania terenu.

1) Na całym obszarze objętym planem należy zapobiegać i przeciwdziałać zmianom powierzchni ziemi. W tym celu należy nie dopuszczać do niszczenia lub uszkadzania powierzchni ziemi, gleby i rzeźby terenu, przez niekorzystne przekształcanie ich budowy oraz niewłaściwe składowanie odpadów i odprowadzanie ścieków.

2) Zakazuje się:

- a) na terenach objętych planem budowy budynków inwentarskich;
- b) prowadzenia prac trwale naruszających panujące na obszarze objętym planem i w jego sąsiedztwie stosunki gruntowo-wodne;
- c) lokalizacji inwestycji i obiektów szkodliwych dla środowiska oraz inwestycji zaliczanych do mogących pogorszyć stan środowiska, wymienianych w przepisach szczególnych i odrębnych.

3) Na całym obszarze planu ustala się wyposażanie nieruchomości w urządzenia służące do gromadzenia odpadów komunalnych; unieszkodliwianie lub usuwanie wszelkiego rodzaju odpadów z terenu nieruchomości, winno odbywać się na zasadach określonych w przepisach szczególnych i odrębnych.

4) Uciążliwości dla środowiska, związane z prowadzoną na terenie objętym planem działalnością gospodarczą, a powodowane np. przez hałas, wibracje, zakłócenia elektroenergetyczne, promieniowanie i inne, nie mogą wykraczać poza granice nieruchomości zajmowanej przez inwestycje je wywołujące.

§ 6.

1. Przeznaczenie terenów oraz linie rozgraniczające tereny o różnych funkcjach.

1) Na obszarze objętym planem ustala się przeznaczenie podstawowe:

- a) zabudowa mieszkaniowa, niskiej intensywności, tereny oznaczone na rysunku planu symbolami od 1MN do 12MN;
 - b) zabudowa mieszkaniowa wielorodzinna, teren oznaczony na rysunku planu symbolem MW;
 - c) ulica lokalna, teren oznaczony na rysunku planu symbolem KL;
 - d) ulice dojazdowe, tereny oznaczone na rysunku planu symbolem 1KD do 7KD;
 - e) ciągi pieszo - jezdne, tereny oznaczone na rysunku planu symbolami od 1Kxx do 4Kxx;
 - f) ciąg pieszy, teren oznaczony na rysunku planu symbolem Kx;
 - g) urządzenia elektroenergetyczne, tereny oznaczone na rysunku planu symbolem EE.
- 2) Dopuszcza się zmianę sposobu użytkowania obiektów lub ich części z funkcji podstawowej na

dopuszczalną, przy zachowaniu warunków określonych w uchwale oraz przepisów szczególnych i odrębnych.

3) Przy zachowaniu ustaleń planu, na terenach zabudowy mieszkaniowej MN i MW, dopuszcza się działalność gospodarczą, jako przeznaczenie dopuszczalne.

4) Linie rozgraniczające tereny o różnych funkcjach lub różnych zasadach zagospodarowania stanowi linia ciągła na rysunku planu.

2. Linie rozgraniczające ulice i place wraz z urządzeniami pomocniczymi.

1) Linie rozgraniczające ulic i placów przedstawiono na rysunku planu.

2) Obsługę komunikacyjną ustala się z istniejących ulic: Poznańskiej, Granicznej i Polnej, za pośrednictwem ulicy lokalnej, KL, ulic dojazdowych, KD, oraz ciągów pieszo - jezdnych, Kxx, przy czym:

a) ustala się poszerzenie istniejących ulic:

- do 12 m w liniach rozgraniczających dla ul. Polnej i ul. Granicznej;

- do 12 m w liniach rozgraniczających dla ul. Poznańskiej, a w odległości 150 m od skrzyżowania z ul. Polną do 15 m,

b) ustala się, że włączenie zjazdów indywidualnych i publicznych z ulic musi być prowadzone pod kątem prostym lub zbliżonym do prostego;

c) przy zjazdach z ulicy zachować odpowiednie, przewidziane w przepisach szczególnych i odrębnych, pola widoczności;

d) zachować minimalną, przewidzianą w przepisach, szerokość utwardzonego zjazdu;

e) należy zapewnić ciągłość odwodnienia zjazdów wzdłuż ulicy;

f) pozostałe, nie wymienione wyżej, parametry realizować zgodnie z przepisami szczególnymi i odrębnymi oraz Polskimi Normami;

g) dopuszcza się lokalizowanie wyłącznie azurowych ogrodzeń, pod warunkiem nie przekraczania linii rozgraniczających ulic, granic nieruchomości oraz przy zachowaniu warunków określonych w przepisach szczególnych i odrębnych.

3) Na obszarze objętym planem wyznacza się:

a) ulicę lokalną, oznaczoną na rysunku symbolem KL, dla której ustala się:

-szerokość w liniach rozgraniczających: 12 m, a w odległości 50 m od skrzyżowania z ul. Polną wyznacza się poszerzenie do 15 m, zgodnie z rysunkiem planu,

-min. szerokość jezdni 6 m,

-przy projektowaniu oraz realizacji nawierzchni zachować spadki podłużne i poprzeczne w oparciu o przepisy szczególne i odrębne, a także Polskie Normy,

-zapewnienie ciągłości odwodnienia zjazdu wzdłuż ulicy,

-narożne ścięcia linii rozgraniczających nie mniejsze niż 5 m x 5 m,

-dopuszcza się realizację, w liniach rozgraniczających ulicy, chodnika o szerokości min. 2 m,

-dopuszcza się realizację, w liniach rozgraniczających ulicy, ścieżki rowerowej,

-włączenie zjazdów indywidualnych i publicznych z ulic musi być prowadzone pod kątem prostym lub

ciąg dalszy str. 9

dy Kościół żywiłowo i „po swojemu” okazuje cześć Bogu. Niezwykle starannie przygotowana uroczystość. Cały kościół przystrojony wszystkim, co najlepsze może dać busz: warzywami, owocami, kwiatami gwiazdy be-

nie mają szans przetrwania. Zachęcam zatem do modlitwy za naszego misjonarza, a także do otwartości serc i ofiarności na rzecz misji.

Dziękujemy za rozmowę.

UCHWAŁY RADY MIASTA LUBONIA PODJĘTE PODCZAS XXXIX SESJI

ciąg dalszy ze str. 8

zbliżonym do prostego,
-przy zjazdach z ulicy zachować odpowiednio, przewidziane w przepisach szczególnych i odrębnych, pola widoczności,
-zachować minimalną, przewidzianą w przepisach, szerokość utwardzonego zjazdu,
-należy zapewnić ciągłość odwodnienia zjazdów wzdłuż ulicy,
-pozostałe, nie wymienione wyżej, parametry realizować zgodnie z przepisami szczególnymi i odrębnymi oraz Polskimi Normami,
-dopuszcza się lokalizowanie wyłącznie ażurowych ogrodzeń, pod warunkiem nie przekraczania linii rozgraniczających ulic, granic nieruchomości oraz przy zachowaniu warunków określonych w przepisach szczególnych i odrębnych;
b) ulice dojazdowe, oznaczone na rysunku symbolami 1KD do 7KD, dla których ustala się:
-szerokość w liniach rozgraniczających: 10 m, zgodnie z rysunkiem planu,
-min. szerokość jezdni: 6 m,
-przy projektowaniu oraz realizacji nawierzchni zachować spadki podłużne i poprzeczne w oparciu o przepisy szczególne i odrębne, a także Polskie Normy,
-zapewnienie ciągłości odwodnienia zjazdu wzdłuż ulicy,
-narożne ścieżka linii rozgraniczających nie mniejsze niż 5 m x 5 m,
-włączenie zjazdów indywidualnych i publicznych z ulic musi być prowadzone pod kątem prostym lub zbliżonym do prostego,
-przy zjazdach z ulicy zachować odpowiednio, przewidziane w przepisach szczególnych i odrębnych, pola widoczności,
-zachować minimalną, przewidzianą w przepisach, szerokość utwardzonego zjazdu,
-należy zapewnić ciągłość odwodnienia zjazdów wzdłuż ulicy,
-pozostałe, nie wymienione wyżej, parametry realizować zgodnie z przepisami szczególnymi i odrębnymi oraz Polskimi Normami,
-dopuszcza się realizację, w liniach rozgraniczających ulicy, chodnika o szerokości min. 2 m,
-dopuszcza się lokalizowanie wyłącznie ażurowych ogrodzeń, pod warunkiem nie przekraczania linii rozgraniczających ulic, granic nieruchomości oraz przy zachowaniu warunków określonych w przepisach szczególnych i odrębnych;
c) ciągi pieszo - jezdne, oznaczone na rysunku symbolami 1Kxx, 3Kxx, 4Kxx, dla których ustala się:
-szerokość w liniach rozgraniczających: 8 m, zgodnie z rysunkiem planu,
-min. szerokość pieszo-jezdni: 5 m,
-przy projektowaniu oraz realizacji nawierzchni zachować spadki podłużne i poprzeczne w oparciu o przepisy szczególne i odrębne, a także Polskie Normy,
-zapewnienie ciągłości odwodnienia zjazdu wzdłuż ciągów,
-dopuszcza się realizację, w liniach rozgraniczających ciągów, jednostronnego chodnika o szer. min. 2 m,
-dla ciągu 1Kxx wyznacza się zakończenie placem do zawracania o parametrach zgodnych z przepisami szczególnymi i odrębnymi oraz

Polskimi Normami;
d) ciąg pieszo - jezdny, oznaczony na rysunku symbolem 2Kxx, dla którego ustala się:
-szerokość w liniach rozgraniczających: 6 m, zgodnie z rysunkiem planu,
-zakończenie placem do zawracania, przy zachowaniu przepisów szczególnych i odrębnych oraz Polskich Norm,
-pozostałe parametry jak w pkt. b i c;
e) ciąg pieszy, oznaczony na rysunku symbolem Kx, dla którego ustala się:
-szerokość 3 m, zgodnie z rysunkiem planu,
-realizację umocnionej nawierzchni;
f) teren publiczny, oznaczony TP, dla którego ustala się zagospodarowanie zielenią wraz z elementami małej architektury, dopuszcza się realizację tymczasowych obiektów handlowych (targowiska).

3. Zasady obsługi w zakresie infrastruktury technicznej oraz linii rozgraniczające tereny tej infrastruktury.

Ustala się realizację infrastruktury technicznej w liniach rozgraniczających ulic i ciągów, przy zachowaniu przepisów szczególnych i odrębnych, Polskich Norm oraz następujących warunków:

a) kanalizacja sanitarna: z odpowiednim włączeniem do sieci kanalizacji sanitarnej, tymczasowo tzn. do czasu realizacji sieci kanalizacyjnej, dopuszcza się korzystanie ze szczelnych zbiorników; plan dopuszcza realizację w liniach rozgraniczających ulic przepompowni ścieków;
b) kanalizacja deszczowa: ustala się odprowadzenie wód deszczowych do kanalizacji miejskiej; z powierzchni utwardzonych dopuszcza się, po wcześniejszym podczyszczeniu, odprowadzenie wód deszczowych do cieków znajdujących się poza obszarem objętem planem; zakazuje się powierzchniowego odprowadzania wód deszczowych poza granice nieruchomości;
c) zaopatrzenie w wodę, w tym do celów przeciwpożarowych: z sieci wodociągowej z wykorzystaniem komunalnych urządzeń zaopatrzenia w wodę;
d) urządzenia elektroenergetyczne: ze stacji transformatorowych zlokalizowanych na terenach oznaczonych EE; plan dopuszcza możliwość zmiany lokalizacji trafostacji; planem ustala się skablowanie i przeprowadzenie kabla w liniach rozgraniczających ulic, istniejących napowietrznych linii elektroenergetycznych; tymczasowo tzn. do czasu skablowania linii elektroenergetycznych obiekty przeznaczone na stały pobyt ludzi lokalizować w odległościach przewidzianych w przepisach szczególnych;
e) zasilanie w gaz - docelowo planuje się zasilanie w gaz poprzez rozbudowę sieci miejskiej, zgodnie z programem gazyfikacji miasta;
f) inne elementy uzbrojenia: na warunkach określonych w przepisach szczególnych i odrębnych.

4. Lokalne warunki, zasady i standardy kształtowania zabudowy oraz urządzania terenu, w tym linie zabudowy i gabaryty obiektów, a także maksymalne i minimalne wskaźniki intensywności zabudowy.

1) Na terenach oznaczonych symbolami 1MN do 12MN, zabudowę należy kształtować w sposób zapewniający zachowanie przepisów szczególnych i odrębnych, Polskich Norm oraz

następujących warunków:

A) budynki mieszkalne wolno stojące, bliźniacze i w zabudowie atrialnej, do II kondygnacji realizowane jako budynki parterowe z poddaszem użytkowym;
b) dopuszcza się, na terenie 12 MN zabudowę szeregową, do III kondygnacji, zgodnie z rysunkiem planu;
c) dach spadzisty dwu lub wielospadowy o kącie nachylenia od 200 - 450, pokrycie z dachówki lub materiałów dachówko-podobnych;
d) ustala się nieprzekraczalną linię zabudowy zgodnie z rysunkiem planu, jednak niemniej niż odpowiednio 5 m i 7 m od linii rozgraniczających ulic i ciągów;
e) wskaźnik intensywności zabudowy: atrialnej do 40% powierzchni działki, dla pozostałej zabudowy do 30% powierzchni działki;
f) dopuszcza się realizację garaży wbudowanych lub przybudowanych do budynku mieszkalnego;
g) dopuszcza się realizację garaży wolno stojących w strefach zabudowy danego obszaru, w sposób nie kolidujący dla użytkowników terenów sąsiednich;
h) dopuszcza się rozbudowę, przebudowę oraz modernizację istniejącej zabudowy, pod warunkiem zachowania ustaleń planu.
2) Na terenie oznaczonym symbolem MW, zabudowę należy kształtować w sposób zapewniający zachowanie przepisów szczególnych i odrębnych, Polskich Norm oraz następujących warunków:
a) budynki mieszkalne szeregowe do IV kondygnacji;
b) dach spadzisty dwu lub wielospadowy o kącie nachylenia od 200 - 450, pokrycie z dachówki lub materiałów dachówko-podobnych;
c) ustala się nieprzekraczalną linię zabudowy: 7 m od linii rozgraniczających ulic, zgodnie z rysunkiem planu;
d) wskaźnik intensywności zabudowy: do 40 % powierzchni terenu MW;
e) dopuszcza się realizację miejsc postojowych, przy czym:
-konstrukcja nawierzchni jezdni musi charakteryzować się odpowiednią nośnością, trwałością, równością i odpornością na powstawanie kolein,
-dla pozostałych parametrów stanowiska postojowe zaprojektować i wykonać zgodnie z wymogami przewidzianymi w przepisach szczególnych i odrębnych oraz Polskich Normach.

5. Zasady i warunki podziału terenów na działki budowlane.

1) Na obszarze objętym planem ustala się podziały zgodnie z rysunkiem planu.
2) Dopuszcza się zmiany powierzchni i układu granic pokazanych na rysunku planu, jednak powstałe po podziale nieruchomości:
a) w zabudowie:
-wolno stojącej nie mogą być mniejsze niż 700 m²,
-bliźniaczej nie mogą być mniejsze niż 500 m²,
-szeregowej nie mogą być mniejsze niż 250 m²;
-atrialnej nie mogą być mniejsze niż 600 m²,
b) muszą mieć zapewniony dostęp do dróg publicznych (ulicy);
c) granice działek będą prowadzone pod kątem prostym lub zbliżonym do prostego w stosunku do

ciąg dalszy str. 10

asnie kowalstwo ar-
ne stało się pasją ży-
ednego z mieszkań-
szego miasta. Pan
Andrzejak, bo o nim
a, mieszka w Lubo-
8 lat. Pracował jako
, ślusarz, budowlan-
ndlowiec. Droga do
ria marzeń była krę-
ga. Dzięki swojemu
vi osiągnął cel.
zi, że spotkało go
szczęście – robi to,
analizuje się poprzec-
rze udział w mię-
e Hefajston, organi-
elfstyńie (Czechy).
ile z całego świata.
oszenie do Sant'Al-
realizować najbar-
tkty klientów. Nie
bie motywy roślin-
e. Zanim przystąpi
raźni widzi już go-
wyobraźnia, zmysł
naukowe są bardzo
chu. Pan Andrzejak
cól kształtujących w

ac „naszego” kowa-
stwa Artystycznego
brzeżach Lubonia,
acy wypoczywa na
ędkować, choć czę-
su.

ia to, że marzenia
zy nie zrażać się
ami. Nie rezygnuj-

Jana Jana Andrzej-
iczenie. Cóż jesz-
?

A.M.A.

y le

wej nr 2 odbyły się
i Uczniowskiego.
klas IV – VI wy-
ntów, którzy star-
ień kampanii wy-
przedstawienie się
nie brakowało. Na
tych pojawiły się
cze. Wszyscy mo-
ić. Układano też
nia, które kandy-
szkolny radiowę-

komisja wyborcza
tkiewicz, Natalia
ak i Maria Szcze-
zystko przebiega-
ła też pani Kata-
y liczeniu głosów
/stkie dzieci z klas
osować. Wybory
n Marcina Kuź-
zewodniczącym.
się również: Bar-
rżata Deckert
my szczęśliwi ze
emy zwycięzcom
racy.

Kasia Koźlik, Milena Listkiewicz
i Lena Woś
kółko dziennikarskie SP 2

NR 11/2001

9 **INFORMATO LUBONIA**

Przedstawiciele lubońskich szkół przed Grobem Nieznanego Żołnierza

Pracownicy w Katuszynie i jednocześnie usu-
ba działająca w ramach współpracy Miast
Pokoju. W pierwszej kolejności zwiedzi-

Od trzech mies
w której zami
miejsc. Przed
cze, turystycz
szamy więc d

Kości

We wrześniu za
proboszcza par
jących w Papui
zentów, jakie ks
Szkołę Podstaw
pomocy misjoni
ge. W świetle ot

„WL”: Niedzie
dzona jest w Kości
Tego dnia rozpocz
hasłem „Życ gorli
Jakie znaczenie m
ka ten czas dla wie
ks. Lange: Niedz
każdego roku w pa
powszechnym. Org
Papieskiego Dzieła
ten fakt przemawia
mina wszystkim o t
sobą są członkowie
ła też zapomnieć,
nawzajem zbliża naj
cie. Nagle na nowo u
i katolicyzm wykra
rafi, miasta, diecez
niedziela jest okazją
szej dojrzałości duch
Ojciec św. Jan Pawe
misyjnym powiedzi
dlitwy i konkretnego

Parafia Księdza
kretny i wymierny
Parafia konkated
lonej Górze ma szcz
słowa), że posiada
bez wątplenia coś,
ksiądz pochodzący
misjach. Stąd też i s
wację do aktywnego
Mamy za kogo się r
nie tylko duchowo.
4 lata obiecaliśmy m
terialną pomoc.

Czy Ks. Kanon
nam sylwetkę ks. D
Znam bardzo doł
mi żył zanim wstąpił
rzy św. Rodziny. Tu
parafii mieszkał, wy
nie, już od 4 lat prac
Gwinei. Jest probos
mówić – misjonarze
scowość należąca do
malowniczo w górze
Oczywiście oprócz l
feto, ks. Dariusz obs
stacje boczne do któ
jeżdżając samochode
piękny i jak trudny t
gdy w lipcu tego rol
naszego misjonarza

Przyjrzał się wię
Jak miejscowa społ
Ludzie przyjęli na
towali się na nasz pi
ciażby, że wyrównali
ważne, bo drogi tam
przejazdne, zwłaszcza

już o mostach, których często jest tylko „połowa”.

Byliśmy dla nich bardzo ważnymi gośćmi – przyja
ciółmi ich Ojca Dariusza. Gdy przyjechaliśmy, witali nas
jak dobrych znajomych podając ręce, obejmując i przytu-

UCHWAŁY RADY MIASTA LUBONIA PODJĘTE PODCZAS XXXIX SESJI

ciąg dalszy ze str. 9

linii rozgraniczających ulic.

3) Dopuszcza się, o ile zajdzie taka potrzeba, łączenie działek i realizację na nich jednego budynku, pod warunkiem, że będą zachowane warunki określone w przepisach szczególnych i odrębnych oraz ustalenia planu.

Rozdział 3 Przepisy końcowe

§ 7.

Plan zachowuje ważność również wtedy, jeśli:

1. nastąpi zmiana lub nowelizacja któregoś z wymienionych w § 3 przepisów szczególnych lub odrębnych, chyba że z ich treści będzie wynikał obowiązek dokonania zmiany planu,
2. nastąpi zmiana wymienionych w planie numerów ewidencyjnych działek.

§ 8.

Z dniem wejścia w życie miejscowego planu zagospodarowania przestrzennego terenu zabudowy mieszkaniowej "Lasek - Zachód" w Luboniu, traci moc miejscowy plan ogólny zagospodarowania przestrzennego Miasta Lubonia, zatwierdzony uchwałą nr LXXIII/166/94 Rady Miejskiej Lubonia z dnia 11 maja 1994r. (opubl. w Dz.Urz. Woj. Pozn. Nr 12, poz. 116), w granicach obszaru objętego planem.

§ 9.

Ustala się stawkę procentową, służącą naliczeniu jednorazowej opłaty od wzrostu wartości nieruchomości, o której mowa w art. 36 ust. 3 ustawy o zagospodarowaniu przestrzennym, w wysokości 30%.

§ 10.

Zgodnie z art. 7 ustawy, o której mowa w § 3 pkt. 5, niniejszym planem zmienia się przeznaczenie gruntów:

-rola kl. IV a-	o powierzchni 7,1484 ha,
-rola kl. V-	o powierzchni 0,4714 ha,
-rola kl. VI-	o powierzchni 9,9868 ha,

na cele określone w uchwale.

§ 11.

Wykonanie uchwały powierza się Zarządowi Miasta Lubonia.

§ 12.

Uchwała wchodzi w życie po upływie 14 dni od dnia ogłoszenia w Dzienniku Urzędowym Województwa Wielkopolskiego.

Uchwała nr XXXIX/205/2001 Rady Miasta Lubonia z dnia 25 października 2001r.

w sprawie przystąpienia do sporządzenia miejscowego planu zagospodarowania przestrzennego "Poligon PSP".

Na podstawie art. 7 ust. 1 pkt 1 i art. 18 ust. 2 pkt 15 ustawy z dnia 8 marca 1990r. o samorządzie gminnym (j.t. Dz.U. z 1996r. Nr 13, poz. 74 z późn.zm.) oraz art. 12 ust. 1 ustawy z dnia 7 lipca 1994r. o zagospodarowaniu przestrzennym (j.t. Dz.U. z 1999r. Nr 15, poz. 139 z późn.zm.) Rada

Miasta Lubonia uchwała, co następuje:

§1.

Przystępuje się do sporządzenia miejscowego planu zagospodarowania przestrzennego "Poligon PSP", obejmującego część działki nr 34 L, arkusz 19, obręb Luboń.

§2.

1. Plan, o którym mowa w §1, obejmuje obszar o powierzchni 5,54 ha przedstawiony na rysunku w skali 1: 2000, stanowiącym załącznik do niniejszej uchwały.

2. Przedmiotem opracowania jest teren dotychczas oznaczony w miejscowym planie zagospodarowania przestrzennego miasta Lubonia symbolem F 29 ZL, jako "tereny istniejącej i projektowanej zieleni", który ma zostać przeznaczony pod poligon pożarniczy.

3. Zakres ustaleń planu obejmuje:

1) przeznaczenie terenu oraz linie rozgraniczające tereny o różnych funkcjach,
2) zasady obsługi w zakresie infrastruktury technicznej oraz linie rozgraniczające tereny tej infrastruktury,
3) szczególne warunki zagospodarowania terenu.

§3.

Wykonanie uchwały powierza się Zarządowi Miasta.

§4.

Uchwała wchodzi w życie z dniem podjęcia.

Uchwała nr XXXIX/206/2001 Rady Miasta Lubonia z dnia 25 października 2001r.

w sprawie odstąpienia od sporządzenia miejscowego planu zagospodarowania przestrzennego terenu przeznaczonego na poszerzenie cmentarza.

Na podstawie art.7 ust.1 pkt 1 i art.18 ust.2 pkt 15 ustawy z dnia 8 marca 1990r. o samorządzie gminnym (j.t. Dz.U. z 1996r. Nr 13, poz.74 z późn.zm.) oraz art.12 ust.1 ustawy z dnia 7 lipca 1994r. o zagospodarowaniu przestrzennym (j.t. Dz.U. z 1999r. Nr 15, poz.139 z'późn.zm.) Rada Miasta Lubonia uchwała, co następuje:

§1.

Odstępuje się od sporządzenia miejscowego planu zagospodarowania przestrzennego terenu przeznaczonego na poszerzenie cmentarza, obejmującego część działki nr 18/1 i część działki nr 20, ark. nr 8, obręb Zabikowo.

§2.

Uchyła się uchwałę Nr XVIII/95/99 Rady Miejskiej Lubonia z dnia 28 grudnia 1999r. w sprawie przystąpienia do sporządzenia miejscowego planu zagospodarowania przestrzennego terenu przeznaczonego na poszerzenie cmentarza.

§3.

Wykonanie uchwały powierza się Zarządowi Miasta.

§4.

Uchwała wchodzi w życie z dniem podjęcia.

Uchwała nr XXXIX/207/2001 Rady Miasta Lubonia z dnia 25 października 2001r.

w sprawie zaciągnięcia kredytu bankowego.

Na podstawie art. 18 ust. 2 pkt 9 lit. c i art. 58 ust. 1 ustawy z dnia 8 marca 1990r. o samorządzie gminnym (j.t. Dz.U. z 1996r. Nr 13, poz. 74 z późn.zm.) Rada Miasta Lubonia postanowiła, co następuje:

§1.

Zaciągnąć kredyt bankowy w wysokości 3.000.000,00 zł na finansowanie zadań inwestycyjnych.

§2.

Splata kredytu nastąpi w roku 2002 z dochodów własnych Miasta.

§3.

Wykonanie uchwały poprzez wybór banku i określenie warunków zaciągnięcia kredytu powierza się Zarządowi Miasta.

§4.

Uchwała wchodzi w życie z dniem podjęcia.

Uchwała nr XXXIX/208/2001 Rady Miasta Lubonia z dnia 25 października 2001r.

w sprawie zmiany budżetu Miasta Lubonia na rok 2001.

Na podstawie art. 18 ust. 2 pkt 4 ustawy z dnia 8 marca 1990r. o samorządzie gminnym (j.t. Dz.U. z 1996r. Nr 13, poz. 74 z późn.zm.), art. 109 ust. 1 ustawy z dnia 26 listopada 1998r. o finansach publicznych (Dz.U. Nr 155, poz. 1014 z późn. zm.), Rada Miasta Lubonia uchwała, co następuje:

§1.

W uchwale nr XXIX/156/2000 Rady Miasta Lubonia z dnia 28 grudnia 2000r. w sprawie budżetu Miasta Lubonia na rok 2001, zmienionego uchwałami: nr XXXII/166/2001 z dnia 22 marca 2001r., nr XXXVI/186/2001 z dnia 28 czerwca 2001r., nr XXXVII/190/2001 z dnia 26 lipca 2001r., nr XXXVIII/195/2001 z dnia 27 września 2001r., wprowadza się następujące zmiany:

1) dochody budżetu Miasta na rok 2001 zmniejsza się o kwotę 2.728.512,00 zł, tj. do kwoty 23.748.273,00 zł, zgodnie z załącznikiem nr 1 do niniejszej uchwały;
2) wydatki budżetu Miasta na rok 2001 zwiększa się o kwotę 271.488,00 zł, tj. do kwoty 31.053.461,00 zł, zgodnie z załącznikiem nr 2 do niniejszej uchwały.

ciąg dalszy str. 11

dy Kościół żywiłowo i „po swojemu” okazuje cześć Bogu. Niezwykle starannie przygotowana uroczystość. Cały kościół przystrojony wszystkim, co najlepsze może dać busz: warzywami, owocami, kwiatami gwiazdy be-

nie mają szans przetrwania. Zachęcam zatem do modlitwy za naszego misjonarza, a także do otwartości serc i ofiarności na rzecz misji.

Dziękujemy za rozmowę.

UCHWAŁY RADY MIASTA LUBONIA PODJĘTE PODCZAS XXXIX SESJI

ciąg dalszy ze str. 10

§2.

W związku ze zmianami w budżecie Miasta Luboń, o których mowa w §1 niniejszej uchwały: 1) załącznik nr 4 do uchwały budżetowej na rok 2001 "Dotacje i wydatki realizowane z dotacji" otrzymuje nowe brzmienie, jak w załączniku nr 3 do niniejszej uchwały.

2) załącznik nr 8 do uchwały budżetowej na rok 2001 "Wydatki majątkowe Miasta na rok 2001" otrzymuje nowe brzmienie, jak w załączniku nr 4 do niniejszej uchwały.

§3.

Ustala się przychody budżetu Miasta Luboń na rok 2001 w kwocie 8.359.288,00 zł na pokrycie deficytu budżetu w wysokości 7.305.188,00 zł oraz rozchodów ustalonych w kwocie 1.054.100,00 zł zgodnie z załącznikiem nr 5 do niniejszej uchwały.

§4.

Wykonanie uchwały powierza się Zarządowi Miasta.

§5.

Uchwała wchodzi w życie z dniem podjęcia.

Uzasadnienie

do uchwały nr XXXIX/208/2001
z dnia 25 października 2001r.

w sprawie zmiany budżetu Miasta Luboń na rok 2001.

I. Dochody budżetu Miasta Luboń zmniejsza się łącznie o kwotę 2.728.512,00 zł tj. do kwoty 23.748.273,00 zł.

1. Dz. 700 rozdział 70005

§047 - zwiększa się o kwotę 20.000,00 zł

§076 - zwiększa się o kwotę 10.000,00 zł

§084 - zmniejsza się o kwotę 2.500.000,00 zł w związku z przewidywanym brakiem środków z budżetu państwa na wykup terenów przeznaczonych pod autostradę

(Na podstawie informacji Dyrektora Oddziału Agencji Budowy i Eksploatacji Autostrad w Poznaniu).

2. Dz. 710 rozdział 71095 §083 - zwiększa się o kwotę 5.000,00 zł.

3. Dz. 756 rozdział 75601 §035 - plan dochodów w zakresie podatku opłacanego w formie karty podatkowej zmniejsza się o kwotę 50.000,00 zł.

Rozdział 75615 §031 - plan dochodów z tytułu podatku od nieruchomości zwiększa się o kwotę 285.000,00 zł.

Rozdział 75615 §050 - plan dochodów zmniejsza się o kwotę 350.000,00 zł.

Rozdział 75616

§031 - zwiększa się o kwotę 100.000,00 zł.

§043 - wpływy z opłaty targowej zwiększa się o kwotę 17.000,00 zł.

§045 - dochody z tytułu opłat administracyjnych za czynności urzędowe zwiększa się o kwotę 29.000,00 zł.

Rozdział 75618 §041 - planowane dochody z opłaty skarbowej zmniejsza się o kwotę 340.000,00 zł.

Powyższych zmian w planowanych dochodach własnych realizowanych bezpośrednio przez Urząd Miasta oraz za pośrednictwem Urzędów Skarbowych dokonano na podstawie realnego ich wykonania na koniec III kwartału roku 2001 i w

oparciu o przewidywane wykonanie w IV kwartale br.

4. Dz. 758 rozdział 75805 - część rekompensującą subwencji ogólnej zwiększa się o kwotę 58.989,00 zł jako rekompensatę dochodów utraconych z tytułu ulg i zwolnień ustawowych (Pismo MF ST3-4820-21/2001 z dnia 04.10.2001r.).

Rozdział 75814 - pozostałe odsetki od środków na rachunkach bankowych zmniejsza się o kwotę 50.000,00 zł z powodu braku możliwości lokowania wolnych środków.

5. Dz. 853 rozdział 80195 - plan dotacji zwiększa się o kwotę 16915 z przeznaczeniem na FSS dla nauczycieli emerytów i rencistów (Pismo WW FF I/3011/522/2001 z 28.09.2001r.).

6. Dz. 853 rozdział 85314 - plan dotacji zwiększa się o kwotę 15.400,00 zł na wypłatę zasiłków z pomocy społecznej.

Rozdział 85316 - plan dotacji zwiększa się o kwotę 1.100,00 zł z przeznaczeniem na realizację wypłat zasiłków rodzinnych i pielęgnacyjnych.

Rozdział 85395 - plan dotacji w §203 zwiększa się o kwotę 2084,00 zł z przeznaczeniem na dożywianie uczniów w szkołach.

Zwiększeń planów dotacji w dziale 853 dokonano na podstawie informacji WW WFF.I/3011/460.470.520/2001 z dnia 26 września 2001r.

II. Wydatki budżetu Miasta Luboń zwiększa się łącznie o kwotę 271.488,00 zł tj. do kwoty 31.053.461,00 zł.

1. Dz. 600 rozdział 60016 - plan wydatków na bieżące utrzymanie ulic i placów miejskich zwiększa się o kwotę 130.000,00 zł w związku z występującymi potrzebami w tym zakresie.

2. Dz. 700 rozdział 70005 - zaplanowane wydatki bieżące przeznaczone na realizację podatku Vat zmniejsza się o kwotę 5.000,00 zł - według przewidywanego wykonania do końca br.

3. Dz. 751 rozdział 75108 - plan wydatków zwiększa się o kwotę 1.000,00 zł - środki pochodzą z dotacji na przeprowadzenie wyborów.

4. Dz. 754 rozdział 75412 - wydatki na działalność bieżącą OSP zwiększa się o kwotę 5.000,00 zł na dofinansowanie remontu samochodu gaśniczego marki DAF.

5. Dz. 757 - zaplanowane środki na spłatę odsetek od kredytu PKO zmniejsza się o kwotę 5.000,00 zł - (Kredyt wraz z odsetkami spłacono w I półroczu roku 2001).

6. Dz. 801 rozdział 80101 - Szkoły podstawowe - bieżące wydatki zwiększa się łącznie o kwotę 84.127,00 zł w tym wynagrodzenia o 31.694,00 zł (zwiększenie ilości nadgodzin) oraz pozostałe wydatki bieżące o kwotę 52.433,00 zł na pokrycie bieżących potrzeb szkół podstawowych.

Rozdział 80110 - Gimnazja - bieżące wydatki zwiększa się łącznie o kwotę 65.873,00 zł w tym wynagrodzenia o 56.732,00 zł (większa liczba nadgodzin oraz nowe etaty w gimnazjach) oraz o kwotę 9.141,00 zł wydatki na bieżące funkcjonowanie gimnazjów.

Rozdział 80113 - na dowożenie uczniów do szkół specjalnych w Poznaniu, oraz na dowożenie uczniów na lekcje wf w Luboniu plan wydatków zwiększa się o kwotę 5.000,00 zł.

Rozdział 80195 - wydatki na ZFSS dla nauczycieli emerytów i rencistów zwiększa się o kwotę 16.915,00 zł zgodnie z pismem Wojewody

Wielkopolskiego.

7. Dz. 851 rozdział 85154 - przesunąć między paragrafami dokonano na wniosek kierownika świetlicy socjoterapeutycznej działającej przy Miejskim Ośrodku Pomocy Społecznej.

8. Dz. 853 rozdział 85314 - zwiększono plan wydatków na wypłatę zasiłków z pomocy społecznej o kwotę 15.400,00 zł - środki pochodzą z dotacji celowej.

Rozdział 85315 - zwiększa się plan wydatków na wypłatę dodatków mieszkaniowych o kwotę 30.000,00 zł. Plan wydatków zwiększa się ze środków miasta z uwagi na brak wystarczających środków z budżetu państwa.

Rozdział 85319 - przesunąć między paragrafami dokonano na wniosek Kierownika MOPS, ponadto pozostałe wydatki bieżące zwiększono o kwotę 4.989,00 zł z przeznaczeniem na adaptację pomieszczeń przeznaczonych na noclegownię.

Rozdział 85328 - przesunąć między paragrafami dokonano na wniosek Kierownika MOPS.

Rozdział 85395 - plan pozostałych wydatków bieżących zwiększono o kwotę 2.084,00 zł z przeznaczeniem na dożywianie uczniów w szkołach. Środki pochodzą z dotacji celowej.

9. Dz. 900 rozdział 90015 - plan wydatków zwiększa się o kwotę 50.000,00 zł z uwagi na wzrost opłat na zużycie energii, oraz brak dotacji z budżetu państwa na oświetlenie ulic.

Rozdział 90095 - plan wydatków inwestycyjnych w zakresie budowy wodociągów zmniejsza się o kwotę 130.000,00 zł w związku z bezwzględną koniecznością zwiększenia wydatków bieżących.

Uchwała nr XXXIX/209/2001

Rady Miasta Luboń

z dnia 25 października 2001r.

w sprawie przyznania dodatku specjalnego
Burmistrzowi Miasta.

Na podstawie art. 4 pkt 1 ustawy z dnia 22 marca 1990r. o pracownikach samorządowych (Dz.U. Nr 21, poz. 124 z późn.zm.) oraz §7 ust. 1 i 2 rozporządzenia Rady Ministrów z dnia 26 lipca 2000r. w sprawie zasad wynagradzania i wymagań kwalifikacyjnych pracowników samorządowych zatrudnionych w urzędach gmin, starostwach powiatowych i urzędach marszałkowskich (Dz.U. Nr 61 poz. 707 z późn.zm.) Rada Miasta Luboń uchwala, co następuje:

§1.

Przyznaje się Burmistrzowi Miasta dodatek specjalny w wysokości 40% łącznego wynagradzania zasadniczego i dodatku funkcyjnego, na okres 1 roku tj. od 1 września 2001r. do 31 sierpnia 2002r.

§2.

Wykonanie uchwały powierza się Przewodniczącemu Rady Miasta.

§3.

Uchwała wchodzi w życie z dniem podjęcia, z mocą od 1 września 2001r.

asnie kowalstwo ar-
ne stało się pasją ży-
ednego z mieszkań-
szego miasta. Pan
drzejak, bo o nim
a, mieszka w Lubo-
!8 lat. Pracował jako
, ślusarz, budowla-
ndlowiec. Droga do
nia marzeń była krę-
ża. Dzięki swojemu
vi osiągnął cel.
zi, że spotkało go
szczęście – robi to,
alizuje się poprzez
erze udział w mię-
e Hefaiston, organi-
elfstynie (Czechy).
ile z całego świata.
oszenie do Sant'Al-
realizować najbar-
kty klientów. Nie
bie motywy roślin-
e. Zanim przystąpi
raźni widzi już go-
wyobraźnia, zmysł
manualne są bardzo
:hu. Pan Andrzejak
cól kształcących w

ac „naszego” kowa-
stwa Artystycznego
brzeżach Lubonia,
acy wypoczywa na
ędkować, choć czę-
su.

ia to, że marzenia
zy nie zrażać się
ami. Nie rezygnuj-

ana Jana Andrzej-
iczenie. Cóż jesz-
?

A.M.A.

y
le

wej nr 2 odbyły się
i Uczniowskiego.
klas IV – VI wy-
ntów, którzy star-
ień kampanii wy-
przedstawienie się
nie brakowało. Na
tych pojawiły się
ze. Wszyscy mo-
ć. Układano też
nia, które kandy-
szkolny radiowe-

omisja wyborcza
tkiewicz, Natalia
ak i Maria Szcze-
zystko przebiega-
ła też pani Katar-
ry liczeniu głosów
/stkie dzieci z klas
osować. Wybory
n Marcina Kuź-
zewodniczącym.
się również: Bar-
ra Szwacka, Ka-
orzata Deckert
my szczęśliwi ze
emy zwycięzcom
racy.

NR 11/2001

INFORMATO LUBONIA

Przedstawiciele lubońskich szkół przed Grobem Nieznanego Żołnierza

Kasia Koźlik, Milena Listkiewicz
i Lena Woś
kółko dziennikarskie SP 2

Wiosnom w Katuszynie i jednocześnie oso-
ba działająca w ramach współpracy Miast
Pokoju. W pierwszej kolejności zwiedzi-

Od trzech mies
w której zami
miejsc. Przed
cze, turystycz
szamy więc d

Kości

We wrześniu za
proboszcza par
jących w Papui
zentów, jakie ks
Szkołę Podstaw
pomocy misjoni
ge. W świetle ot

„WL”: Niedzie
dzona jest w Kości
Tego dnia rozpocz
hasłem „Żyć gorli
Jakie znaczenie m
ka ten czas dla wie

ks. Lange: Nie dz
każdego roku w pa
powszechnym. Org
Papieskiego Dzieła
ten fakt przemawia
mina wszystkim o t
sobą są członkowie
la też zapomnieć,
nawzajem zbliża naj
cie. Nagle na nowo u
i katolicyzm wykra
rafi, miasta, diecez
niedziela jest okazją
szej dojrzałości duch
Ojciec św. Jan Pawł
misyjnym powie dzi
dlitwy i konkretnego

**Parafia Księżda
kretny i wymiary**

Parafia konkated
lonej Górze ma szes
słowa), że posiada
bez wątpienia coś,
ksiądz pochodzący
misjach. Stąd też i s
wację do aktywnego
Mamy za kogo się r
nie tylko duchowo. I
4 lata obiecaliśmy m
terialną pomoc.

**Czy Ks. Kanon
nam sylwetkę ks. D**

Znam bardzo doł
mi żył zanim wstąpił
rzy św. Rodziny. Tu
parafii mieszkał, wy
nie, już od 4 lat prac
Gwinei. Jest probos
mówić – misjonarzy
scowość należąca do
malowniczo w górze
Oczywiście oprócz l
foto, ks. Dariusz obs
stacje boczne do któ
jeżdżając samochode
piękny i jak trudny t
gdy w lipcu tego rol
naszego misjonarza

**Przyjrzał się wię
Jak miejscowa społ**

Ludzie przyjęli na
towali się na nasz pr
ciażby, że wyrównali
ważne, bo drogi tam
przejezdne, zwłaszcza

już o mostach, których często jest tylko „połowa”.

Byliśmy dla nich bardzo ważnymi gośćmi – przyja
ciółmi ich Ojca Dariusza. Gdy przyjechaliśmy, witali nas
jak dobrych znajomych podając ręce, obejmując i przytu-

INWESTYCJE MIEJSKIE

1. Kanalizacje sanitarne:

- Firma "WODAN" z Lubonia po wygraniu przetargu na budowę kanalizacji sanitarnej w odcinkach ulic: Żabikowska, Buczka, Poprzeczna, Migali przystąpiła do realizacji robót - zakończenie prac przewidziane do dnia 31.12.2001r.,

- Firma "INEX" z Poznania wygrała przetarg na budowę kanalizacji sanitarnej w odcinkach ulic: Żabikowska, Szymanowskiego, Wschodnia, Kopernika, Sobieskiego - rozpoczęcie robót planowane w listopadzie br. a zakończenie w I-szej połowie roku 2002,

- Firma "HYDROINSTAL" z Poznania wygrała przetarg na budowę kanalizacji sanitarnej w ramach I-szego etapu robót w rejonie projektowanej pompowni ścieków przy ul. Armii Poznań. - rozpoczęcie robót planowane w listopadzie br. a zakończenie w roku 2002.

2. Modernizację nawierzchni ulic:

- Firma "JEDYNKA EMPEERDE" z Poznania kontynuuje modernizację odcinka ulicy Żabikowskiej i skrzyżowania ulic Żabikowska- Powstańców Wlkp.-Osiedlowa,

- Wągrowieckie Przedsiębiorstwo Robót Mostowych z Wągrowca kontynuuje modernizację przepustu na cieku Zabinka przy ul. Źródlanej.

- Firma "ELTEL" z Poznania po wygraniu przetargu na wymianę w odcinku ul. Kołłątaja napowietrznej sieci NN i oświetleniowej na sieć kablową przystąpiła do realizacji robót - zakończenie prac planowane do połowy listopada br.,

- Firma "TOR-BRUK" z Poznania wygrała przetarg na wykonanie w odcinku ul. Kołłątaja chodnika z kostki brukowej POZBRUK - zakończenie prac planowane do końca br.

3. Gimnazjum nr 2:

- Firma "SZURGOT" Przedsiębiorstwo Budowlane z Koła kontynuuje budowę "pod klucz" obiektu "B" Gimnazjum nr 2 przy ul. Kołłątaja 1.

Leszek Michalik

Biurowisko Komunalnego

MOŻESZ POMÓC SOBIE I INNYM

Telefon zaufania: 813-01-73

czw. 15.00 - 17.00

Punkt Konsultacyjno-

Terapeutyczny

ul. Dąbrowskiego

tel. 810-21-92

pon. 14.00- 19.00

śr. 16.00 - 19.00

czw. 15.00 - 19.00

pon. 8.00 - 16.00

wt.-pt. 7.00-15.00

Gminna Komisja

Rozwiązywania Problemów

Alkoholowych

Urząd Miasta w Luboniu, plac

Edmunda Bojanowskiego 2

Tel. 813-00-11 w. 11 pon. 9.00 -

17.00 wt.-pt. 8.00 - 15.00

Świetlice dla dzieci

ul. Dąbrowskiego pon.-pt. 14.00-

18.00 ul. Źródłana pn. - pt. 14.00 -

19.00

Spotkania Grupy AA

ul. Armii Poznań 51 A

każda środa od godz. 18.00

W środy terapia dla Rodzin

prowadzona przez psychologa

p. Halszkę Tereszkowską-Łowińską

W poniedziałek i czwartek terapia

prowadzona przez psychologa

p. Danutę Bulkę.

Miejski Ośrodek Pomocy

Społecznej

ul Źródłana 1 tel. 810-50-85

URZĄD MIASTA

PLAC EDMUNDA BOJANOWSKIEGO 2

62-031 LUBON

tel. 061 / 813 00 11

fax 061 / 813 00 97

e-mail: office@lubon.wokiss.pl

GODZINY URZĘDOWANIA:

pn od 9.00 do 17.00

wt - pt od 7.30 do 15.30

ZARZĄD MIASTA

BURMISTRZ: Włodzimierz Kaczmarek

Z-CA BURMISTRZA: Ryszard Olszewski

CZŁONEK ZARZĄDU: Lechosław Kędra

DYŻURY

DLA MIESZKAŃCÓW

pn od 9.30 do 16.00

SPOŁECZNI CZŁONKOWIE ZARZĄDU

Jan Błaszczak, Włodzimierz Smogur

DYŻURY

DLA MIESZKAŃCÓW

pn od 15.00 do 16.00

RADA MIASTA

PRZEWODNICZĄCY: Zdzisław Szafranski

BIURO RADY MIASTA: tel. 061 / 813 19 16

e-mail:rada.miejska@lubon.wokiss.pl

DYŻURY RADNYCH I PRZEWODNICZĄCEGO RADY:

poniedziałki od 16.00 do 18.00

KOLEJNE DYŻURY BĘDĄ PEŁNIĆ:

19 listopada: Marek Marciniak, Leszek Mylka

26 listopada: Wiesław Nowakowski, Ryszard Olszewski

3 grudnia: Ryszard Pawłowski, Aleksander Rogalka

10 grudnia: Ewa Rogowicz

17 grudnia: Zofia Skok - Łukomska, Włodzimierz Smogur

DYŻURY RADNYCH POWIATU POZNAŃSKIEGO

w Biurze Rady Miasta Lubonia pok. 113, w godz. 16 - 18

Marian Szymański - pierwszy poniedziałek miesiąca

Wojciech Dutka - drugi poniedziałek miesiąca

Irena Skrzypczak - trzeci poniedziałek miesiąca

Zbigniew Jankowski - ostatni poniedziałek miesiąca

INFORMATOR MIEJSKI LUBONIA

WYDAWCA, REDAKCJA:

Urząd Miasta w Luboniu

REDAKCJA I SKŁAD KOMPUTEROWY
Cezary Biderman - PROMOCJA MIASTA

e-mail: cezary.biderman@lubon.wokiss.pl

PLAC BOJANOWSKIEGO 2, 62-031 LUBON
tel. 061 / 813 00 11 wew. 43
fax 061 / 813 00 97

REDAKCJA NIE ZWRACA MATERIAŁÓW NIE ZAMÓWIONYCH, ZASTRZEGA SOBIE PRAWO SKRACANIA ARTYKUŁÓW,
A TAKŻE ZMIANY ICH TYTUŁÓW.

MIESIĘCZNIK BEZPŁATNY

12

NR 11/2001

INFORMATOR LUBONIA

dy Kościół żywiłowo i „po swojemu” okazuje cześć Bogu. Niezwykle starannie przygotowana uroczystość. Cały kościół przystrojony wszystkim, co najlepsze może dać busz: warzywami, owocami, kwiatami gwiazdy be-

nie mają szans przetrwania. Zachęcam zatem do modlitwy za naszego misjonarza, a także do otwartości serca i ofiarności na rzecz misji.

Dziękujemy za rozmowę.

Kowalem swego losu...

Lubonianin pan Jan Andrzejak wykuwa w metalu swoje marzenia

Kowalstwo artystyczne to rzemiosło polegające na wyrabianiu przedmiotów dekoracyjnych z metalu. Technikę kowalską znano już od starożytności, ale jej rozkwit przypada na XV – XVII wiek.

Metal rozgrzewa się na rozpalonej koksem do około 1200°C kotlinie i obrabia na kowadle. Bazowym materiałem dla kowa-

lowaniu. Można go komponować z drewnem, kamieniem i szkłem.

Na rynku spotyka się meble metalowe gięte na zimno. Są one bardzo proste w formie. Nie widać w nich „kowalskiej ręki”. Wymienić należy też meble ślusarskie. Te produkowane są masowo z gotowych elementów, tzw. odlewów. Decydu-

jącia narzekać nie mogą. Jest to ciężka praca, jednak dająca dużo satysfakcji. Spod kowalskich młotów wychodzą piękne balustrady, ogrodzenia, bramy, lampy, świeczniki, różnego rodzaju meble i rzeźby. Każdy wyrób to takie małe dzieło sztuki.

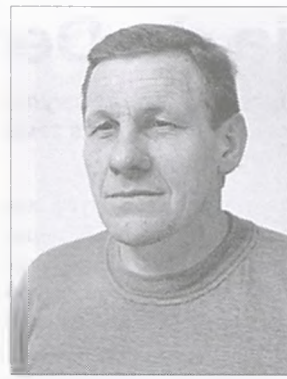

I właśnie kowalstwo artystyczne stało się pasją życiową jednego z mieszkańców naszego miasta. Pan **Jan Andrzejak**, bo o nim tu mowa, mieszka w Luboniu od 28 lat. Pracował jako piekarz, ślusarz, budowlanec i handlowiec. Droga do spełnienia marzeń była kręta i długa. Dzięki swojemu uporowi osiągnął cel. Twierdzi, że spotkało go wielkie szczęście – robi to,

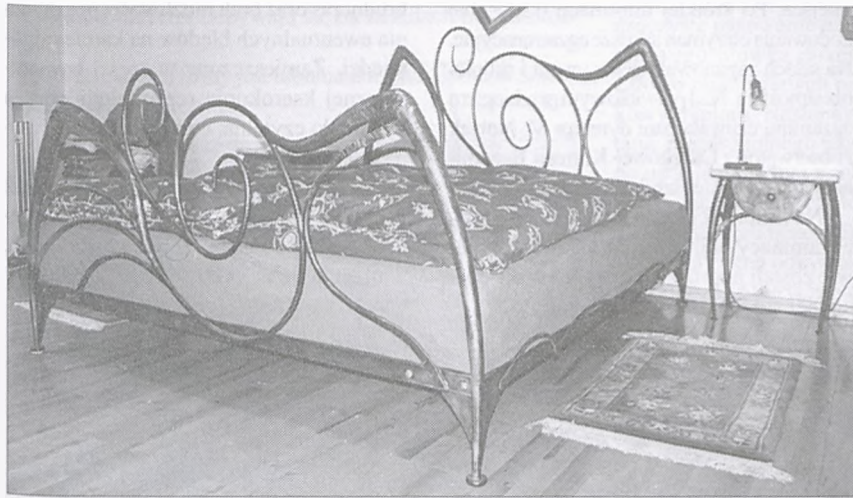

Kute łożo oraz stolik nocny wykonane przez lubońskiego artystę

ła jest żelazo, stal nierdzewna i kwasoodporna, rzadziej mosiądz, brąz czy miedź. Poszczególne elementy łączy się ze sobą na kilka sposobów: nitując, skuwając lub spawając. Gotowy wyrób maluje się kilkukrotnie specjalnymi farbami i na koniec patynuje lub pozłaca. Metal, wbrew pozorom, jest materiałem elastycznym. Daje to duże możliwości i swobodę przy projek-

jąc się na meble „kowalskie” mamy pewność, że są one niepowtarzalne i jedyne w swoim rodzaju. Wbrew ogólnym opiniom nie przytłaczają i nie sprawiają wrażenia ciężkich. Wręcz przeciwnie.

Kowalstwo artystyczne to zawód mało popularny i do niedawna wymierający. Teraz przeżywa swój renesans. Ci, którzy trudnią się kowalstwem, na brak za-



Do oryginalnego wnętrza pan Jan dorobił bardzo osobliwą balustradę

co naprawdę kocha i realizuje się poprzez pracę. Od trzech lat bierze udział w międzynarodowej wystawie Hefajstion, organizowanej na zamku w Helfstynie (Czechy). Zjeżdżają się tam kowale z całego świata. Ponadto otrzymał zaproszenie do Sant'Alfio (Włochy). Potrafi zrealizować najbardziej wymyślne projekty klientów. Nie ukrywa, że upodobał sobie motywy roślinne i formy abstrakcyjne. Zanim przystąpi do pracy, oczami wyobraźni widzi już gotowy wyrób. To ona – wyobraźnia, zmysł artystyczny i zdolności manualne są bardzo istotne w kowalskim fachu. Pan Andrzejak ubolewa, że nie ma szkół kształcących w tym kierunku.

A gdzie można spotkać „naszego” kowala? W Pracowni Kowalstwa Artystycznego Roberta Mąskiego na obrzeżach Lubonia, przy ul. Ustronnej. Po pracy wypoczywa na łonie natury. Uwielbia wędkować, choć często brakuje mu na to czasu.

„Jestem dowodem na to, że marzenia się spełniają. Wystarczy nie zrażać się drobnymi niepowodzeniami. Nie rezygnujcie z marzeń!”

Myślę, że te słowa pana Jana Andrzejaka to najlepsze zakończenie. Cóż jeszcze mogłabym dodać...?

A.M.A.

Luboń jako jedno z Miast Pokoju uczestniczy w programie powstałego w 1998 r. Forum Dziecięcych Inicjatyw Pokojowych.

Z wizytą w Kałuszynie

W dniach 12-14 października dzięki Burmistrzowi Miasta Lubonia p. Włodzimierzowi Kaczmarkowi i dyr. Ośrodka Kultury w Luboniu p. Reginie Górniaczyk odbyła się wycieczka do zaprzyjaźnionego Miasta Pokoju - Kałuszyna. Wzięli w niej udział przedstawiciele wszystkich lubońskich szkół, czyli czterech podstawówek i dwóch gimnazjów, w sumie 46 osób. Wyruszyliśmy w piątek ok. 7.00 rano sprzed Ośrodka Kultury przy ul. Sobieskiego. Zanim dojechaliśmy do samego Kałuszyna, zatrzymaliśmy się w Żelazowej Woli - niewielkiej wsi na Mazowszu, położonej nad Utratą, gdzie zwiedziliśmy dworek, w którym urodził się Fryderyk Chopin. Po zrobieniu pamiątkowych zdjęć ruszyliśmy w dalszą drogę. W uroczym miejscowości o wdzięcznej nazwie Nowe Groszki czekał na nas dyrektor wiejskiej szkoły, w której nocowaliśmy. Popołudnie i wieczór minął nam na zapoznaniu się z najbliższym otoczeniem i grach sportowych prowadzonych przez p. Grażynę Kiercul - jedną z opiekunek, a jednocześnie wufefistkę z SP 3.

Naszym przewodnikiem po okolicy była p. Maria Bartosiak - nauczycielka historii w Kałuszynie i jednocześnie osoba działająca w ramach współpracy Miast Pokoju. W pierwszej kolejności zwiedzi-

liśmy Sanktuarium Matki Boskiej Leśniańskiej - „Opiekunki Podlasia” - zabytkowym zespołem architektonicznym, obejmującym Kaplicę Zjawienia, kościół, klasztor, resztki muru obronnego. Mieliśmy niepowtarzalną okazję zwiedzić piękne kościoły unickie i prawosławne, położone na terenie przepięknego Parku Nadburzańkiego. Dotarliśmy aż nad granicę Polski z Białorusią, która biegnie wzdłuż malowniczego Bugu. Wracając odwiedziliśmy stadninę koni w Janowie Podlaskim. Wieczór spędziliśmy przy ognisku, piekąc kielbaski, a później bawiąc się na dyskotekce.



Przedstawiciele lubońskich szkół przed Grobem Nieznanego Żołnierza

W niedzielę uczestniczyliśmy w mszy świętej, podczas której zostaliśmy serdecznie powitani przez tamtejszego proboszcza. Około południa dotarliśmy do Warszawy, gdzie mieliśmy okazję zobaczyć uroczystą zmianę warty przy Grobie Nieznanego Żołnierza. Później przeszliśmy się wzdłuż Zamku Królewskiego, podziwiając Kolumnę Zygmunta, Belweder, zwiedziliśmy warszawską Starówkę, spróbaliśmy pączków od Bliklego oraz spacerowaliśmy się po Parku Łazienkowskim. Niestety, Pałac Kultury obejrzelśmy już tylko z okien autokaru. Czas pędził nieubłaganie. Droga powrotna upłynęła nam szczęśliwie i wesoło. Około godziny 22.00 znów byliśmy przed Ośrodkiem Kultury w Luboniu, ale bogatsi o to, co zobaczyliśmy i czego dowiedzieliśmy się podczas wycieczki.

**Hanna Strzesak
Gimnazjum nr 2**

Wybory w szkole

W Szkole Podstawowej nr 2 odbyły się wybory do Samorządu Uczniowskiego. Wcześniej uczniowie klas IV – VI wybrali swoich reprezentantów, którzy startowali w trwającej tydzień kampanii wyborczej. Pomysłów na przedstawienie się z jak najlepszej strony nie brakowało. Na jednej z gazetek szkolnych pojawiły się ciekawe plakaty wyborcze. Wszyscy mogli się z nimi zapoznać. Układano też wierszyki i przemówienia, które kandydaci wygłaszali przez szkolny radiowęzeł.

W dniu głosowania komisja wyborcza w składzie: Milena Listkiewicz, Natalia Bielawska, Sandra Roszak i Maria Szczepaniak, czuwała, aby wszystko przebiegało prawidłowo. Pomagała też pani Katarzyna Witucka. Pracy przy liczeniu głosów było sporo, bowiem wszystkie dzieci z klas II – VI miały prawo głosować. Wybory zakończyły się sukcesem **Marcina Kuźlana**, który został przewodniczącym. W samorządzie znaleźli się również: **Barbara Roszak, Aleksandra Szwacka, Katarzyna Koźlik, Małgorzata Deckert i Ilona Gizińska**. Jesteśmy szczęśliwi ze swego wyboru, gratulujemy zwycięzcom i życzymy im owocnej pracy.

**Kasia Koźlik, Milena Listkiewicz
i Lena Woś
kółko dziennikarskie SP 2**

Z Lubonia do Denver

Lubonianin Jerzy Radziszewski dzięki swym zdolnościom i potężnemu umysłowi osiągnął uznany w świecie sukces zawodowy. Aktualnie mieszka w USA.

Urodził się 13 sierpnia 1952 r. w Starym Kurowie. W marcu 1968 r. razem z rodzicami i rodzeństwem przeprowadził się do Lubonia, gdzie mieszkał do 1978 r. W międzyczasie ukończył studia o profilu fizycznym na Uniwersytecie Adama Mickiewicza w Poznaniu. Później krótko pracował jako nauczyciel, jednak praca ta nie dawała mu wystarczającej satysfakcji. W 1979 przeniósł się do Stanów Zjednoczonych, gdzie rozpoczął pracę na Uniwersytecie w stanie Juta na stanowisku asystenta w laboratorium chemicznym. Jego wiedza i starania zostały docenione, dzięki czemu wkrótce został prawą ręką szefa. W 1985 r. wyjechał do Niemiec, gdzie zrobił doktorat. Po powrocie do USA dostał pracę na Uniwersytecie w Texasie. Aktualnie razem z żoną i dziećmi mieszka w Denver w Colorado.

Ze swymi amerykańskimi kolegami prowadzi doświadczenia laboratoryjne, m.in. eksperymenty na związkach chemiczno-fizycznych przy pomocy metod wysokoenergetycznych. Działania te mają na celu doprowadzenie do

odkrycia nowego związku azotu – N₃. Badania finansuje Ministerstwo Obrony Stanów Zjednoczonych, ponieważ N₃ miałby zastosowanie w produkcji paliwa potrzebnego do napędu rakiet. Nowa postać azotu zostałaby również użyta w farmacji jako jeden z czynników pomocnych w walce z rakiem.

W międzyczasie Jerzy Radziszewski uczestniczy w konferencjach naukowych na całym świecie. Spotyka się z wybitnymi ludźmi, a nawet z noblistami.

Posiada podwójne obywatelstwo, ale w 100% czuje się Polakiem. Amerykę uważa za kraj, który dał mu pracę i godne życie oraz docenił jego wiedzę. Swoją przyszłość łączy z USA, gdyż tam ma większe możliwości rozwijania swych umiejętno-

ści i poszerzania wiedzy. Jedyna obawa łączy się z faktem ataku terrorystycznego na Nowy Jork i jego następstwami. Polskę uważa za kraj rodzinny, skąd wywodzi się jego korzenie. Luboń zaś zawsze będzie darzył sentymentem, gdyż to jego rodzinne miasto. (B.R.)



Jerzy Radziszewski z mamą i córką

Pasowanie w „trójce”

Długo będą pamiętać dzień 19 października uczniowie klas pierwszych Szkoły Podstawowej nr 3 w Luboniu. O to, aby był on szczególny, zadbały osoby, które bezpośrednio zaangażowały się w organizację ceremonii przyjęcia pierwszoklasistów do społeczności szkolnej. Zanim bohaterowie dnia dostąpili tego zaszczytu, przeprowadzono wielozadaniowy konkurs. Uroczystość obfitowała w wiele zdarzeń o symbolicznej wymowie. Było pasowanie ołówkiem i wręczenie symbolicznych kluczy do klas ich nowym gospodarzom. Dzieci otrzymały **Dyplomy Pasowania na Ucznia** z tarczą szkoły, ołówek z nadrukiem „**Jestem uczniem Szkoły Podstawowej nr 3**”, plan lekcji oraz żółtą różę jako symbol rozkwitu.

Pierwszacy dokonali także niecodziennego wpisu do Księgi Pamiątkowej, pozostawiając przy swoim nazwisku, odcisk kciuka. Gościem specjalnym uroczystości był burmistrz **Wł. Kaczmarek**, który wraz z panią dyrektorką **Grażyną Leciej** i przedstawicielem społeczności uczniowskiej **Rafałem Mizerką** z klasy Va wchodził w skład komisji sprawującej „nadzór” nad całą ceremonią.

Dzieci do pasowania przygotowały: **Roma Motyka** i **Wanda Maciaszek**. Opiekę nad uroczystością sprawował Samorząd Szkolny pod kierownictwem pani **Grażyny Kierecul**. Dekoracje wykonał plastyk pan **Paweł Nowaczyk**.

Na koniec było pamiątkowe zdjęcie. ... I ja tam byłem i zdjęcia robiłem.

Paweł Jankowiak



Dyr. Grażyna Leciej wręcza pierwszoklasistom symboliczne klucze do sal



Policjantka z lubońskiego komisariatu prezentuje dzieciom wyposażenie radiowozu

Pokaż strażaków

Testowanie Reformy

16 października 2001r. w Gimnazjum nr 1 im. Kardynała Stefana Wyszyńskiego w Luboniu, jak w całej Polsce, miał miejsce Próbny Egzamin Gimnazjalny. Wzięli w nim udział wszyscy uczniowie klas trzecich.

Młodzież pisała zgodnie z wylosowanym numerem albo część humanistyczną, albo matematyczno-przyrodniczą. Pani dyrektor Maria Nowak powołała 7 komisji nadzorujących, w skład których weszli doświadczeni pedagodzy.

O godz. 8.45 gimnazjaliści zajęli swoje miejsca. Po krótkiej informacji o sposobie kodowania otrzymali arkusze egzaminacyjne. Na salach zapanowała pełna uwagi i skupienia atmosfera. Nad prawidłowym przebiegiem egzaminu czuwała pani dyrektor M. Nowak i obserwator z Okręgowej Komisji Egzaminacyjnej pani Aleksandra Kuźniak.

Na zakończenie, po 2 godzinach próby egzaminacyjnej, wybrani losowo uczniowie zostali poproszeni o wypełnienie specjalnej ankiety informacyjnej.

Uważamy, że Próbny Egzamin Gimnazjalny spełnił zadanie. Uczniowie mogli sprawdzić swoje umiejętności i wiadomości oraz poznać, w jaki sposób będzie przebiegał egzamin w maju.

Niepokój młodzieży i nauczycieli wzbudził brak dodatkowego arkusza na brudnopis oraz brak możliwości poprawienia ewentualnych błędów na karcie odpowiedzi. Zamieszczona w części humanistycznej kserokopia reprodukcji obrazu była mało czytelna, co zakłócało poprawną interpretację.

Uczniowie i nauczyciele mają jednak nadzieję, że podobnych utrudnień nie będzie podczas egzaminów prawdziwych, w maju 2002 r. (GI)

Przed testem



Z wizytą w SP 4

W „czwórce” nie ma czasu na nudę

28 września odbyło się pasowanie pierwszoklasistów. Występy dla najmłodszych uczniów przygotowały klasy II A i II B. Kierownictwo artystyczne objęły wychowawczynie: **Danuta Koprucka** i **Magdalena Sosnowska**.

Z okazji Dnia Nauczyciela klasa III B wraz z wychowawcą **Malgorzatą Dudą** przygotowała przedstawienie dla całej kadry nauczycielskiej, które odbyło się w piątek 12 października.



Strażacy na boisku szkolnym rozpalili małe ognisko i przeprowadzili krótką lekcję skutecznego i bezpiecznego gaszenia ognia oraz odpowiedniego zachowania się w czasie pożaru. Na koniec każdy uczeń mógł zapoznać się z funkcjonowaniem urządzeń gaśniczych i potrzymać strażacką sikawkę.

Beata i Paweł Jankowiak

Rodziców nie ma w domu

Przy ul. Szkolnej w Luboniu działa od niedawna firma pn. „Opieka nad dziećmi”, oferująca pomoc tym rodzicom, którzy podczas swojej nieobecności nie mają z kim zostawić pociech. Placówka prowadzona przez pedagoga opiekuje się dziećmi przez cały dzień, na stałe lub w wybranych przez rodziców godzinach. Po telefonicznym uzgodnieniu można oddać pociechę pod opiekę również w godzinach wieczornych, np. chcąc wybrać się do kina. Zajęcia z dziećmi odbywają się na zasadach przedszkolnych.

Właścicielką firmy jest lubonianka, pani Elżbieta Szweziak. (HS)



Jesienny piknik

W sobotę, 20 października w Przedszkolu nr 1 przy ul. Sobieskiego odbył się jesienny piknik. Na imprezę zaproszono dzieci w wieku od 3 do 6 lat wraz z opiekunami. Do organizacji pikniku włączyli się rodzice.

Uroczyste otwarcie części oficjalnej nastąpiło o godz. 12.00 na przedszkolnym tarasie. Gości powitała dyrektor **Beata Przyszczypkowska**. Na początku przedszkolaki przedstawiły przygotowany wcześniej program artystyczny. Były tańce oraz śpiewy, a do taktu przygrywała pani rytmiczka **Małgorzata Karpińska**. Później odbyło się uroczyste pasowanie na przedszkolaka, przy pomocy kolorowego ołówka dokonała tego pani dyrektor. Każdy z nowo mianowanych przedszkolaków otrzymał pamiątkowy dyplom. Następnym punktem programu było czytanie przedszkolnego regulaminu, który później zawieszono na ścianie jednej z sal.

Po zakończeniu części oficjalnej pani dyrektor zaprosiła wszystkich uczestników imprezy do sal przedszkola. W jednej z nich odbywały się aukcje. Na sprzedaż wystawiono prace plastyczne wykonane przez przedszkolaków oraz obrazy autorstwa studentki Akademii Sztuk Pięknych – **Eweliny Wojtkowiak**. Druga z sal zamieniła się w bufet, gdzie można było wypić kawę lub herbatę i zjeść smaczne ciasto. W tym samym czasie na podwórzu czekały na gości gorące kiełbaski z grilla i grochówka. Dodatkowymi atrakcjami pikniku były konkursy dla dzieci i loteria fantowa. Skromne nagrody ufundowali rodzice przedszkolaków oraz **Wojciech Wiśniewski**, który dostar-

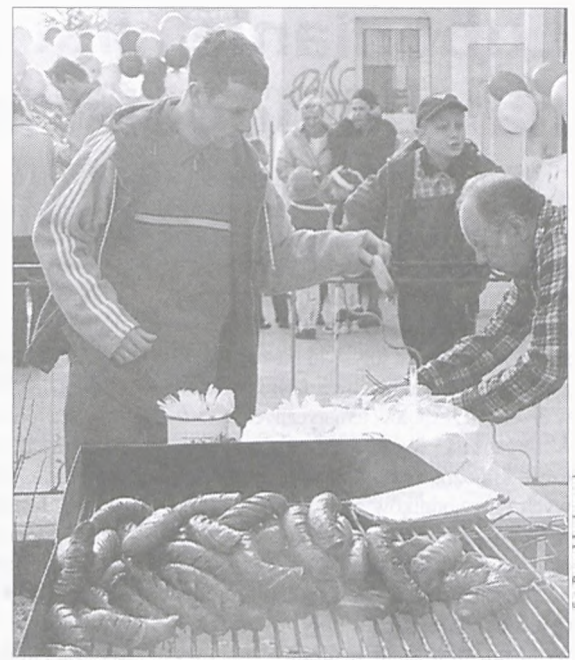

Podwórze przedszkola w dniu 20 października

czył słodycze i radna **Zofia Łukomska**, która zaopatrzyła przedszkole w owoce.

Pieniądze zebrane podczas pikniku zostały przeznaczone na wycieczki, na które wraz z opiekunami dzieci wyjadą niebawem.

Dopełnieniem sympatycznej imprezy była piękna, jesienna pogoda.

Beata Ratajczyk

Młodzież w Przemęcie

Uczniowie Gimnazjum nr 1 w PRZEMĘCKIM PARKU KRAJOBRAZOWYM

12 września Gimnazjum nr 1 im. **KARDYNAŁA STEFANA WYSZYŃSKIEGO** w Luboniu gościło Przewodniczącego Oddziałowej Komisji Ochrony Przyrody PTTK z Lubonia – p. inż. **Andrzeja Machcińskiego**, który, opowiadając o ciekawych miejscach w Wielkopolsce, zachęcał młodzież do wyjazdu na wycieczkę przyrodniczą do Przemęckiego Parku Krajobrazowego.

Propozycję wyjazdu w ramach III Etapu Rajdu „Cztery pory roku” w dniu 17 wrze-

problemy związane z ekologią. W Górsku obejrzano galerię ptaków wyrzeźbioną przez samouka p. **Mariana Murka**. Na trasie przejazdu zwiedzono Przemęt - kościół i klasztor pocysterski, w którym na uwagę zasługują rzeźby wykonane z czarnego dębu. Natomiast we Włoszakowicach – odbudowany pałac **Sułkowskich**, obecnie stanowiący siedzibę władz gminy. Dla urozmaicenia i sprawdzenia wiadomości, na leśnym parkingu w **Konstantynowie**



Klasa II e przed wyjazdem

śnia br. uczniowie naszego gimnazjum przyjeźli z wielkim zadowoleniem.

Bezpośrednimi organizatorami wycieczki byli państwo **Stefania i Andrzej Machcińscy** – opiekunowie Koła nr 2 PTTK Luboń oraz p. **Wojciech Andrzejewski**. W rajdzie uczestniczył członek zarządu przy Urzędzie Miasta Lubonia – dr **Jan Błaszczak**.

Wycieczka rozpoczęła się od spaceru ścieżką przyrodniczo-leśną w rejonie **Olejnicy**. Młodzież, poprzez opisy występujących tu gatunków roślin i drzew, wzbogaciła swoją wiedzę biologiczną oraz poznała

przeprowadzono konkurs o tematyce związanej z wycieczką. Uczestnicy zostali nagrodzeni folderami o Luboniu i Międzychodzie. Zdobyli również po 26 punktów na odznakę **TURYSTA - PRZYRODNIK**.

Dyrekcja, Nauczyciele i Uczniowie Gimnazjum nr 1 w Luboniu dziękują organizatorom za bogatą w treści dydaktyczne wycieczkę oraz przyjemnie spędzony czas.

Uczestnicy z kl. II e z wychowawczynią **mgr Aliną Wiatr**

Przełaje w Luboniu

Tradycyjnie już Luboń gościł najlepszych biegaczy przełajowych z powiatu. Jednak nim odbyły się te zawody, rozegrano biegi na szczeblu szkół lubońskich. Ich zwycięzcy automatycznie otrzymali prawo reprezentowania naszego miasta na poziomie powiatu. Biegano indywidualnie oraz sztafetowo.

8 października rozegrano sztafetowe biegi przełajowe szkół podstawowych i gimnazjów z Lubonia. W kategorii szkół podstawowych, wystartowało po 5 dziewcząt i chłopców, biegających na przemian. Triumfowała **SP 3**, która wyprzedziła **SP 4**, **SP 1** i **SP 2**. Gimnazja podzielono na 2 kategorie. Zarówno wśród dziewcząt, jak i chłopców zwyciężyło **Gimnazjum nr 1**.

W zawodach powiatowych lepiej powiodło się gimnazjalistom. Dziewczęta zajęły III miejsce, a chłopcy IX. Szkoła Podstawowa nr 3, reprezentująca Luboń, sklasyfikowana została w swojej kategorii na VI miejscu.

15 października rozegrano indywidualne biegi przełajowe szkół lubońskich.

Oto zwycięzcy poszczególnych kategorii: klasy IV – **Justyna Tomczak** (SP 2) i **Andrzej Sitarz** (SP 3) klasy V – **Magdalena Młynek** (SP 3) i **Przemek Jędrzejewski** (SP 1) klasy VI – **Agnieszka Różańska** (SP 3) i **Szymon Owsiany** (SP 3) Gimnazja: klasy I i II – **Kamila Mańka** i **Marcin Cieślaczak** (Gimn. nr 2) klasy III – **Monika Mańka** (Gimn. nr 1) i **Szymon Schmidt** (Gimn. nr 1)

Drużynowo triumfowała **SP 3**, wyprzedzając **SP 1**, **SP 4** oraz **SP 2**. Wśród gimnazjów zwycięzcą okazało się **Gimnazjum nr 1**.

W zawodach powiatowych najlepiej zaprezentowali się następujący młodzi biegacze:

Przemek Jędrzejewski (SP 1) – I miejsce **Szymon Owsiany** (SP 3) – I miejsce **Kamila Mańka** (Gimn. nr 1) – II miejsce **Marcin Nawrocki** (SP 3) – II miejsce **Monika Mańka** (Gimn. nr 1) – III miejsce

Rezultaty pozwoliły tym zawodnikom awansować do biegów przełajowych na szcze-

blu województwa, które odbędą się w przyszłym roku w Żerkowie.

Nagrodami dla zwycięzców były pamiątkowe medale i puchary. Wszystkim zwycięzcom serdecznie gratulujemy i życzymy sukcesów w następnych zawodach.

Przemysław Kwiatkowski



Od lewej: **Marcin Nawrocki**, **Kamila** i **Monika Mańka**, **Szymon Owsiany**

Biblioteka Miejska przyjmuje zapisy na kursy językowe:

* język francuski dla młodzieży – 1 rok nauczania

* język niemiecki dla dorosłych – 1 rok nauczania

Informacje uzyskać można w BM, ul. Żabikowska 42 i pod tel. 813-09-72

Lubonianie na ogólnopolskim zlocie

We wrześniu 2001 r. w Szczecinie odbył się 44. Ogólnopolski Zlot Przodowników Turystyki Pieszej. Uczestniczyli w nim również przedstawiciele Oddziału PTTK im. Cyryla Ratajskiego w Luboniu. Zlot był okazją do wymiany poglądów wśród działaczy turystycznych na temat turystyki pieszej i krajoznawstwa. Było to możliwe dzięki udziałowi w obradach zespołów tematycznych.

Organizatorzy zapewnili też uczestnikom część krajoznawczą. Pod opieką miejscowych przewodników zwiedzano Szczecin, w tym również Stocznia Szczecińska, która okazała się wielką atrakcją.

Było też wieczorne spotkanie i tradycyjne ognisko. Uczestnicy mieli okazję wziąć udział w giełdzie turystycznej i wystawach organizowanych przez uczestników zlotu.

Lubonianie brali też udział w wycieczkach krajoznawczych zgodnie z indywidualnymi zainteresowaniami. Na trasie nadmorskiej zwiedzano: Kamień Pomorski, Wiselkę, Międzyzdroje, Wolin (Woliński Park Naro-

dowy), na trasie historycznej: Gryfino, Chojnę, Cedynię, Wzgórze Cedynskie, Osinów, Siekierki, Gozdowice, Moryń, (miejsca forsowania Odry, cmentarze wojenne i muzea), na trasie zachodniej: Kołbaskowo, Police, Tańnię, Jasienicę, Trzebież, Warneńkę, Karszno, Nowe Warpno, Zalesię, Stolec, Słobno – z ciekawymi obiektami na całej trasie (kościół, rezerwat przyrody, pałace, parki, pomniki, ośrodki żeglarskie).

Udział w zlocie wzbogacił wiedzę turystyczną i krajoznawczą uczestników. *Krajoznawstwo i turystyka dają szansę na wejście do struktur europejskich bez kompleksów i z pełną świadomością bogactwa wnoszonego w dziedzictwa oraz świadomości potencjału posiadanych możliwości intelektualnych i doświadczenia praktycznego*

Eugeniusz Kowalski



Złota Jesień w lesie

Stało się tradycją, że każdego roku w pierwszą sobotę października Oddział PTTK im. Cyryla Ratajskiego w Luboniu organizuje zlot na terenie Wielkopolskiego Parku Narodowego. W pogodną sobotę 6 października 2001r. na trasach pieszych z Puszczykówka, Szreniawy, Trzebawia - Rosnówka i Jezioro wędrowano znakowanymi szlakami pieszymi do mety rajdu w Mosinie – Pożegowo. Organizatorzy tak obmyślili przebieg rajdu, by uczestnicy mogli dostrzec na poszczególnych trasach walory Parku, by przestrzegali wszelkich zasad ochrony przyrody i poznawali przyrodę z bliska. Czuwali nad

tym przodownicy turystyki pieszej prowadzący poszczególne trasy. Na mecie czekała smaczna grochówka. Były też atrakcje w postaci zajęć rekreacyjnych oraz konkursów, w tym również turniej przyrodniczy propagujący ochronę przyrody i wiedzę o WPN. Udział w konkursach nagradzany był upominkami. Pogoda dopisała, toteż i frekwencja była duża.

W rajdzie wzięło udział 380 uczestników, w tym głównie młodzież pod opieką osób dorosłych. Byli też liczni kolarze.

Eugeniusz Kowalski



Na mecie rajdu w Pożegowie



Lubonscy Przodownicy Turystyki Pieszej na zlocie w Szczecinie

trzech na trzech?

Od tego roku część zajęć mam w HCP na 28. Czerwca. Kilka razy w tygodniu wsiadam więc w jakąś „eLkę” i jadę na Dębiec. Nic nadzwyczajnego, a jednak... Ostatnio była bowiem „czarna środa”. Do autobusu wsiadło trzech kanarów (kontrolerów) i poszczęściło im się - gro pasażerów nie miało biletów. Wszyscy zapłacili

lub dali swoje dokumenty. Jednak trójka osobników płci męskiej w wieku (na moje oko) średnio-liecalnym powiedziało stanowczo: NIE! Wymiana słowna była bardzo ostra, posypały się ze strony pasażerów „na gapę” słowa bardzo nieuczynne, powołano się na konstytucję. Kontrolerzy grozili mandatami, kolegium i czym popadnie. Może klóciłoby się tak do samej petli, gdyby jednemu z kontrolerów nie puściły nerwy. Wynikła bójka, może to za mocne słowo, powiedzmy przepychanka; nie, jednak bójka... Na Dębciu wszyscy pasażerowie musieli czekać na policję, którą zawiadomił kierowca L1. Główny Kanar - przynajmniej tak wyglądał - nadal bał się, że ci „młodociągni przestępcy” mu uciekną, dlatego... wyciągnął zza pazuchy GAZ i trzymał ich na muszce. Ludzie z zewnątrz zaglądali przez okna, próbując wywnioskować, co się dzieje, a ja siedziałam jak ten baran i zastanawiałam się, jaki zasięg ma ten gaz, i w które oko dostanę. W tym momencie nie myślałam, jak zareaguje wykładowca na takie usprawiedliwienie mojego spóźnienia. Obserwowałam z zaciekawieniem, czekając na dalszy rozwój wypadków. Nagle pewna bardzo krewka pani doprowadziła do uwolnienia „niezemu niewinnych pasażerów” z autobusu. Akcja przeprowadzona została bardzo płynnie - kontrolerzy panowali nad sytuacją, wskazując palec na dozowniku, oczy wbite w przeciwnika, jednocześnie kątem obserwując ewakuujących się z L1 ludzi. Wysłałam. Niestety, nie wiem jak wszystko się zakończyło - tak wiele razy spóźniałam się na ten wykład, że nikt by mi nie uwierzył w taką historię - musiałam dotrzeć na czas.

Czułam jednak pewien niedosyt: po czyjej mam być stronie - wulgarnych pasażerów, czy agresywnych kontrolerów z gazem...?

eM!Pe

I Gimnazjalny Rajd Ekologiczny

W piątek 28 września drugie i trzecie klasy Gimnazjum nr 2 w Luboniu uczestniczyły w rajdzie ekologicznym po Wielkopolskim Parku Narodowym. Głównymi jego organizatorkami były panie: Elżbieta Pietrzak i Jolanta Skowrońska.

Młodzież podzielono na cztery grupy. Na starcie uczniowie i opiekujący się nimi nauczyciele otrzymali mapy z zaznaczoną trasą, instrukcje i zadania do wykonania. Mielśmy odpowiedzieć na pytania zwią-

zane z WPN oraz wykonać zdjęcia ciekawych okazów fauny i flory.

Trasa nie była długa. Szlak prowadził brzegiem jeziora, następnie błotnistymi o tej porze roku ścieżkami w lesie. Uczestnicy rajdu obserwowali roślinność, wśród której nie zabrakło „pomników przyrody”. Meta znajdowała się przy leśnym parkingu. Zanim jednak wszyscy wsiedli do autobusów, wzięli udział w konkursach sportowych przygotowanych i prowadzonych

przez panią Katarzynę Pilarską i pana Łukasza Budzyńskiego.

Mimo nieco deszczowej aury większość z nas bawiła się doskonale. Humory dopisywały. Żalowaliśmy jedynie, że rajd trwał tak krótko. Imprezy tego typu nie tylko kształcą, ale także integrują społeczność naszej szkoły.

Michał Turzański kl. II G

Turyści na mecie rajdu



Strefa spadkowa tuż tuż!

Kryzys zespołu LKS-u trwa! W 4 meczach rozegranych w październiku drużyna zdołała wywalczyć zaledwie 1 punkt! Od strefy spadkowej, po 13 rozegranych kolejkach, dzieli ją również 1 punkt! Tak słabo LKS nie grał już dawno. Oto relacje z ostatnich potyczek drużyny:

W 10. kolejce drużyna grającego trenera Andrzeja Borówko wybrała się do jaskini lwa, czyli na pojedynek z liderem – „Huraganem” Pobiedziska. O dziwo nasz zespół, w którym z powodu kartek pauzować musieli m.in. bracia Sołecy i Sebastian Walkowiak, zagrał bardzo dobre spotkanie i uzyskał cenny remis 0:0. Wynik tego pojedynku był zapewne dużym zaskoczeniem dla kibiców LKS-u i dawał nadzieję, że w kolejnym meczu, na własnym boisku, Luboński zaprezentuje się korzystnie. Nic bardziej błędnego!

Bo oto 13 października na obiekt przy ul. Rzecznej zawitała ekipa „Mieszka/Faber” Gniezno, której trenerem jest były szkoleniowiec „Olimpii” Poznań, mieszkaniak naszego miasta – Andrzej Wojciechowski. Po pierwszej dość nieciekawej połowie mieliśmy bezbramkowy rezultat. Druga zaczęła się od mocnego uderzenia gospodarzy. Po dośrodkowaniu Leszka Balcerka i ładnym strzale głową najlepszego strzelca LKS-u **Rafała Soleckiego** w długi róg, było 1:0. Niestety, były to miłe złego początki. Od tego momentu do głosu doszli goście i za sprawą najlepszego strzelca IV ligi Tomasza Dłużyka (notabene byłego zawodnika LKS-u) wyrównali w 65. minucie meczu. Gospodarzy dobili Robert Robiński, strzelając zwycięską bramką dla „Mieszka” w 78. minucie meczu.

O krótki komentarz do tego spotkania poprosiłem, wspomnianego wcześniej, trenera Andrzeja Wojciechowskiego: *Uważam, że moja drużyna odniosła w pełni zasłużone zwycięstwo, gdyż podczas całego meczu była zespołem lepszym. Na początku drugiej połowy, po straconym голу, nastąpiła mała konsternacja w szeregach moich piłkarzy, ale to jakby pobudziło ich do odważniejszych ataków i w efekcie – strzelenia bramek.*

12. kolejka potwierdziła, że drużyna Lubońskiego znajduje się w głębokim kryzysie. Wyjazd do Rakoniewic na mecz z tamtejszym „Sokołem” dawał nadzieję, że nasz zespół zdobędzie jakieś punkty. Drużyna gospodarzy, która kolejkę wcześniej została roznieciona przez rezerwy „Lecha” Poznań 9:0 (!), mogła do spotkania z LKS-em przystąpić nieco przybita. Pomimo to zdołała pokonać nasz zespół 3:2. Bramki dla gospodarzy zdobyli: P. Tubiński, N. Wasikowski i L. Balcer, a dla LKS-u: Marek Wiórek - z karnego i Łukasz Frankowski.

W kolejnej serii spotkań nasza drużyna gościła czołowy zespół IV ligi - „Polonię” Środa. Pierwsza połowa była dość wyrównana, padła w niej jedna bramka. Po faulu na Rafałe Soleckim skutecznie rzut karny egzekwował Daniel Magdziński. Niestety nie po raz pierwszy okazało się, że jeśli drużyna LKS-u pierwsza obejmuje prowadzenie, schodzi z boiska pokonana.

W drugiej odsłonie meczu istniał już tylko zespół gości. Właściwie spotkanie zostało rozstrzygnięte tuż po wznowieniu gry, za sprawą T. Leżały i M. Lecieja, któ-

IV LIGA

ry skutecznie wykorzystali zdekcentrowanie w szeregach Lubońskiego, zdobywając po голу. Po takim ciosie nasza ekipa nie zdołała się już podnieść do końca meczu. Mało tego, po rzucie wolnym, wykonywanym przez M. Wiśniewskiego, padła 3. bramka dla zespołu ze Środy. Tak więc końcowy wynik to zwycięstwo „Polonii” 3:1.

Oto tabela po 13 kolejkach:

1. Polonia Środa	13	31	32:10
2. Huragan Pobiedziska	13	30	30:12
3. Lech II Poznań	13	29	34:12
4. Mieszko/Faber Gniezno	13	26	33:17
5. Wełna Rogoźno	13	23	25:15
6. Sparta Oborniki	13	20	19:18
7. 1920 Mosina	13	19	21:17
8. Patria Buk	13	15	16:17
9. Sparta Złotów	13	15	19:25
10. Sokół Rakoniewice	13	14	21:42
11. Luboński KS	13	11	16:23
12. Matek Drawa Krzyż	13	11	6:20
13. Fortuna Wieleń	13	10	13:28
14. Olimpia Poznań	13	4	12:41

Na ten rok zaplanowano rozegranie jeszcze 3 kolejek z rundy wiosennej. Tak więc LKS zagra jeszcze rewanżowe mecze z „Fortuną” Wieleń (w pierwszym meczu – 3:1 dla LKS-u), „Olimpią” Poznań (2:1) i „Patrią” Buk (0:2). O wynikach tych pojedynków oraz podsumowaniu rundy jesiennej będą mogli Państwo przeczytać w następnym numerze „WL”

Przemysław Kwiatkowski

Puchar Polski

Drużyna Lubońskiego KS-u rozegrała mecze Pucharu Polski na szczeblu podokręgu poznańskiego, w których uzyskała następujące rezultaty:

I runda

Sokół Duszniki - LKS 2 : 4

Bramki: Walkowiak, R. Sołecki, Jujeczka, Głowiński

II runda

Promień Remes Opalenica - LKS 1 : 2

Bramki: R. Sołecki, L. Balcer

1/8 finału

TOS TPS Winogrady - LKS 2 : 1

Bramka : R. Sołecki

Ten rezultat spowodował, że drużyna LKS-u musiała pożegnać się z rozgrywkami pucharowymi w tym sezonie. Być może w przyszłym roku nasz zespół uzyska lepsze wyniki, które pozwolą awansować do wyższej strefy rozgrywek...

P.K.

Stella na fali

Październik dla I zespołu „Stelli” był niewiarygodny. Takich osiągnięć dawno na Szkolnej nie było.



7 października – mecz z III zespołem tabeli, drużyną grającą w poprzednim sezonie w wyższej klasie rozgrywkowej, z „Kłosem” Zaniemyśl. Spotkanie wyrównane, obydwa zespoły miały sytuacje do strzelenia bramek.

Jednej z nich nie wykorzystał Majchrzak, w końcowych minutach gry, który przestrzelił bramkę. Ostateczny wynik 0:0.

Niedziela 14 października – wyjazd do Dolska na mecz z „Zawiszą”.

Koncert gry Stellowców i zwycięstwo 7:0, a bramki zdobywali kolejno: Szyńska,

Majchrzak (5), a festiwal strzelecki zakończył Soroko.

A.Sz.: Zdobyłeś pięć bramek w sezonie 2000/2001 w meczu z „Przemysławem”, teraz to powtórzyłeś. Jak to się stało?

B. Majchrzak: *Na początku nie wykorzystałem dwóch pewnych sytuacji, później się „wstrzeliłem” i zdobyłem 5 bramek, w dużej mierze dzięki pomocy kolegów z drużyny.*

Trener Napierała: *Wreszcie coś się odblokowało w drużynie i teraz powinno być lepiej, zwłaszcza pod względem skuteczności.*

Następny mecz 21 października z zawsze groźnym GKS Gułtowy. To spotkanie zaczęło się od zdecydowanych ataków gospodarzy. W 18. min. Majchrzak przegrywa pojedynek sam na sam z bramkarzem. W minutę później nieprzepisowe zagranie na polu karnym i sędzia dyktuje rzut karny. Kotliński strzela 1:0 dla gospodarzy. W drugiej odsłonie najpierw Kleiber, a trzy minuty później Majchrzak zdobywają następną bramkę 3:0 dla „Stelli”.

Rusza Liga Halowa

Na 17 listopada zaplanowano start kolejnej edycji Lubońskiej Piłkarskiej Ligi Halowej. W porównaniu z poprzednią edycją, powiększono liczbę drużyn o jedną, czyli do dziewięciu. Nowe zespoły to „Las Palmas” z Lubonia oraz „Niezależni” – drużyna oldboyów z Zielątkowa. Drużyny „Budowlanych” i „Żabikowa 2000” połączyły się i wspólnie grać będą pod szyldem „Żabikowa”.

W sumie rozegranych zostanie 108 meczów, rozłożonych na 9 kolejek.

Co istotne, organizator imprezy - zastępca komendanta Lubońskiej Straży Miejskiej - **Przemek Grobelny** postanowił zaostriżyć regulamin dotyczący uczestników ligi. Otóż jeśli w którejś z drużyn wystąpi zawodnik czynnie grający i zrzeszony w dowolnym klubie piłkarskim, to jego pierwszy występ skończy się walkowerem dla drużyny przeciwnej, kolejny – wykluczeniem z imprezy ekipy, którą reprezentował.

Zakończenie ligi planowane jest na 6 kwietnia. (P.K.)

Po tym prowadzeniu odmiana, gospodarze zatrzymują się, a GKS zaczyna grać. Zdobywa dwie bramki, z 3:0 robi się 3:2 i nerwowa gra do końca meczu, lecz wynik nie ulega zmianie.

Ciekawostką tego spotkania było losowanie (wśród posiadaczy wykupionych cegiełek) tortu ufundowanego przez Firmę „Krzyżan”. Nagrodę wylosował kol. Janusz Jopek, przekazał ją sympatycznej kibicce. Firma „Szafran” ufundowała napoje. natomiast restauracja „Verona” pizze dla zawodników, gości i gospodarzy. Stacja paliw DEA zaprosiła zawodników i działaczy na pomocowy bankiet.

Ostatni mecz w październiku to wyjazd na spotkanie z „Polonią” Poznań – drużyną grającą w poprzednim sezonie tak jak „Kłos”, w wyższej klasie rozgrywkowej.

Spotkanie godnych siebie rywali. Zaczęli gospodarze, groźny strzał w 5. min., w 13. min. Kotliński z rzutu wolnego z około 40 m trafia w poprzeczkę. W dwie minuty później Majchrzak trafia w słupek. 37 i 41 minuta to groźne akcje polonistów. Filipiak broni w sytuacji sam na sam.

W 47. min. II połowy gospodarze uderzają w boczną siatkę, w 60. min. cudowna interwencja Filipiaka po strzale gospodarzy z 7 m. W 79. min. Robert Szyńska faulowany w polu karnym. Paweł Kotliński pewnie wykonuje „jedenastkę” i 1:0 dla „Stelli”. Jeszcze kilka obustronnych akcji i koniec meczu.

Bilansując październik i 4 mecze „Stelli”, podkreślić należy 10 zdobytych punktów, bramki 12:2 i oczywiście awans w tabeli. Jeszcze dwa mecze listopadowe rozgrywane awansem i czas na odpoczynek.

Oto wyniki ostatniej kolejki rundy jesiennej oraz tabela:

Clescevia – Concordia 5:4

Kłos – Orkan 2:2

Zawisza – Piast 1:0

GKS Gułtowy – Las Puszczkowsko 2:1

Polonia – Stella 0:1

Fara Pelikan – Poznań 2000 2:1

1. Poznań 2000	11	28	33: 9
2. Orkan Konarzewo	11	26	34: 5
3. Stella Luboń	11	20	19:10
4. Kłos Zaniemyśl	11	19	20:12
5. Clescevia	11	17	16:29
6. GKS Gułtowy	11	15	17:14
7. Polonia Poznań	11	15	20:21
8. Fara Pelikan	11	15	14:20
9. Piast Kobylnica	11	10	9:21
10. Zawisza Dolsk	11	10	21:42
11. Conkordia M. Goślina	11	7	20:30
12. Las Puszczkowsko	11	7	15:26

A. Sznajder

„Dwójka” do powiatu

W październiku rozegrano Mistrzostwa Lubonia Gimnazjów w Piłce Nożnej. W tym roku lepsze okazało się Gimnazjum nr 2, które pokonało rywala 5:0. Ten wynik zapewnił gimnazjalistom z „dwójki” awans do turnieju powiatowego. O jego wyniku poinformujemy Państwa w następnym numerze „WL”. (P.K.)

Jaka premia taka gra!

Sytuacja, w jakiej znalazły się oba lubońskie kluby w obliczu zakończenia rundy jesiennej, daje sporo do myślenia. Bo oto LKS, klub, który w ostatnich latach nie zaliczał się co prawda do potentatów IV ligi, ale niemal zawsze plasował się minimum w środku tabeli, tym razem musi walczyć o utrzymanie się w tej klasie rozgrywkowej! Ostatnie wyniki potwierdziły, że drużyna Lubońskiego przeżywa spory kryzys. Czym on jest spowodowany? Nieoficjalnie dowiedziałem się od niektórych zawodników LKS-u, iż klub ma wobec nich zaległości finansowe, z których zarząd się nie wywiązuje. Chodzi tutaj przede wszystkim o premię za zwycięstwa dla piłkarzy LKS-u, których, notabene, nie było zbyt wiele... Jednak trudno dziwić się zawodnikom, że ubiegają się o to, co otrzymywali przez wiele lat i co obiecano im przed rozpoczęciem tego sezonu.

W jakże innej sytuacji znajduje się drugi luboński klub – „Stella” Luboń. Zespół, który zwykle walczył o utrzymanie, obecnie zalicza się do czołowych drużyn A klasy! Skąd taka metamorfoza? Duży wpływ na ostatnie wyniki tego zespołu ma przyjsie nowego sponsora - p. Bogdana Rembalskiego. Drużyna, która w pierwszych 3 kolejkach zgromadziła zaledwie 3 punkty, w 8 następnych zdobyła ich aż 17! Skoro jednak nowy sponsor postanowił premiovac zawodników „Stelli”, to

ci odwdzięczyli mu się efektownymi wynikami.

Wniosek, jaki wynika z artykułu, pokazuje, jak duży wpływ na grę drużyny ma system premiowania zawodników. W LKS-ie, w którym o premiach za bardzo nie slychać, zawodnicy nie przykładają się do gry należycie. W „Stelli” Luboń odwrotnie - są premie - są wyniki!

Myślę, że już niedługo zarząd LKS-u zacznie żałować, iż nie dogadał się ze sponsorem ze Stęszewa. Pan Bogdan powiedział niedawno: *To, co zamierzałem dać LKS-owi, przekażę „Stelli” Luboń.* Powoli widać, że nie rzucał słów na wiatr, a zarząd Lubońskiego z prezesem na czele musi poszukać nowego sponsora albo wyłożyć coś z własnych portfeli, ewentualnie wnioskować o dotację od Rady Miasta, bo cierpliwość piłkarzy ma swoje granice...

A propos dotacji, warto zauważyć, że LKS na 2001 r. otrzymał od Rady Miasta środki w wysokości 90 tys. zł, natomiast „Stella” Luboń 30 tys. zł. Wiadomo, iż gra w IV lidze kosztuje znacznie więcej, aniżeli w A klasie, mimo wszystko dziwi fakt, że w LKS-ie brakuje pieniędzy nie tylko na premie, ale także inne od dawna nieuregulowane płatności. O jednej z nich można przeczytać w artykule obok („Zbiórka” na pana Roberta”).

Przemysław Kwiatkowski

„Zbiórka” na pana Roberta

Były ..., są długi w LKS-ie

Były trener trampkarzy LKS-u, pan Robert Muszyński, będący obecnie nauczycielem w-f w Kępnie, czuje się rozczulony, że zarząd LKS-u nadal nie uregulował z nim należności za rundę wiosenną sezonu 2000/01, czyli od marca do czerwca br. Przypomnijmy, że pan Robert pracował w Lubońskim już od 1993 r., kiedy początkowo wspólnie z panem Bogdanem Jędrzejewskim, a potem sam, prowadził młody zespół z Lubonia. Jednocześnie był wuefistą w SP 2. W czerwcu br. zrezygnował z tych funkcji i przeprowadził się do Kępna.

W okresie mojej pracy w Lubońskim często bywały poślizgi z płatnościami, ale zawsze, prędzej czy później, były regulowane. Obecnie czekam już blisko 5 miesięcy na pieniądze, które powinienem otrzymać po sezonie... – mówi pan Muszyński.

Jak nas poinformował, chodzi tutaj o kwotę ok. 1 tys. zł. Trudno się dziwić

panu Robertowi, że stracił cierpliwość i postanowił nagłośnić tę sprawę.

Rozmawiałem wiele razy ze skarbnikiem LKS-u, panem Kaczmarkiem. Za każdym razem zapewniał mnie, że pieniądze otrzymam, po czym kontakt z owym panem się urywał... Nie chcę powiedzieć, że mam pretensje do pana Kaczmarka, bo to nie jego wina. Mam żal do innych włodarzy tego klubu, że muszę upraszać się o to, co mi się należy. A propos pana Kaczmarka, rozmawiałem z nim ostatnio 1 listopada, uzyskując informację, że pieniądze są zbierane i niedługo je otrzymam. Czy był to kolejny bief?



Robert Muszyński

Trzeba przyznać, iż LKS przeżywa nie tylko piłkarski, ale także finansowy kryzys, bo jeśli Zarząd nie jest w stanie wypłacić 1 tysiąca złotych w przeciągu 5 miesięcy, poza tym nie premiuje zawodników, to znaczy, że klub znajduje się w głębokiej zapaści, jakiej dawno w Lubońskim nie było. A podobno to nie wszystkie długi, jakie klub posiada...

Przemysław Kwiatkowski

Biegiem przez park

19 października odbył się w Jeziorach bieg przełajowy zorganizowany przez Dział Dydaktyczny Wielkopolskiego Parku Narodowego połączony z konkurencjami sprawnościowymi i konkursem wiedzy na temat ochrony przyrody oraz parku.

Jak poinformował nas Jarosław Wyczyński - kierownik Działu Dydaktycznego, intencją organizatorów imprezy było uczczenie październikowych Dni Ochrony Przyrody aktywnym spędzeniem czasu na terenie Wielkopolskiego Parku Narodowego.

W zawodach uczestniczyły reprezentacje 6 gimnazjów z naszego regionu, które wystąpiły w 5-osobowych składach. Startowało także lubońskie Gimnazjum nr 1 (Gimnazjum nr 2 odmówiło udziału w imprezie z przyczyn organizacyjnych). Biegano na dystansie 4-5 kilometrów. Oto wyniki:

1. gimnazjum ze Stęszewa
2. Gimnazjum nr 1 z Lubonia
3. gimnazjum z Komornik
Publiczne Gimnazjum z Mosiny
Gimnazjum nr 2 z Puszczykowa
6. Gimnazjum nr 1 z Puszczykowa.

Drużyna Gimnazjum nr 1 im. Karodynała Stefana Wyszyńskiego w Luboniu wystąpiła pod opieką nauczyciela wychowania fizycznego pana mgr. Krzysztofa Wasiaka w składzie: Łukasz Zgrabka (kapitan), Michał Nowak, Kamil Gralewicz, Marcin Skoczylas i Mariusz Wiśniewski.

W nagrodę za II miejsce chłopcy otrzymali piękne albumy o Wielkopolskim Parku Narodowym, koszulki pamiątkowe i dyplomy imienne, a macierzyste Gimnazjum - medal pamiątkowy Parku oraz dyplom.

Dopelnieniem sympatycznego dnia zawodów było zwiedzenie muzeum WPN i poczęstunek słodyczkami oraz pieczonymi kiełbaskami. (P.K.)

Lubońscy reprezentanci. Od lewej stoją: Mariusz Wiśniewski, Łukasz Zgrabka, Kamil Gralewicz, Marcin Skoczylas, Michał Nowak.



Taa...ka ryba!



Relacje z październikowych imprez

Zgodnie z zapowiedzią, dziś relacje z zawodów z cyklu Grand Prix rozegranych na zalewie Kocie Doły oraz z turnieju o Puchar Drapieżnika, odbytych na Warcie w rejonie Nowego Miasta.

Pierwszą niezwykle prestiżową imprezę, bo kończącą zmagania najlepszych zawodników z naszego regionu, rozegrano 7 października w godzinach od 10.00 do 13.00. W turnieju, który zgromadził 39 zawodników, najlepszym z naszych okazał się Tadeusz Nowicki, który zajął 4 miejsce. Oto pozostałe pozycje lubońskich wędkarzy:

5. Młynarski Andrzej
14. Orzechowski Zbigniew
17. Przybylski Marcin

Wśród juniorów najlepsi wśród naszych wędkarzy byli:

2. Mroczyski Marcin
5. Przybylski Damian

Nieoficjalne wyniki potwierdziły, iż Zbigniew Orzechowski - wędkarz z naszego koła - zajął 2 lokatę w ogólnym podsumowaniu cyklu imprez Grand Prix. Jest to niebagatelny sukces osobisty, który ukazuje sens uprawiania tej dyscypliny. W przyszłym miesiącu zaprezentujemy Państwu wywiad z p. Zbigniewem.

21 października rozegrano tradycyjny turniej o Puchar Drapieżnika. Wystąpi-

ło tu 44 uczestników, wśród których najlepszym w kategorii seniorów okazał się Marcin Przybylski. Złowił okonie o łącznej wadze 1746 gramów. Oto kolejne pozycje:

2. Zbigniew Orzechowski - 1568 g (same okonie)
3. Bartłomiej Nadolszak - 1420 g (szczupak i okonie)
4. Andrzej Przybylski - 1398 g (szczupak)
5. Damian Przybylski - 962 g (szczupak)
6. Paweł Korcz - 870 g (szczupak)

Wśród juniorów zwyciężył Damian Przybylski.

Trzej pierwsi zawodnicy, w tym także najlepszy junior, otrzymali puchar. Pierwszej szóstce wręczono nagrody w postaci artykułów AGD.

Przemysław Kwiatkowski

Tegoroczne zimowisko w Zakopanem organizowane przez Ośrodek ZHP w Luboniu odbędzie się od 21 stycznia do 01 lutego 2001 r.

Blisze informacje pod telefonem 810-36-96.

Komendantka ZHP Luboń
dh phm Aleksandra Lorenc

OGŁOSZENIA DROBNE

◆ Studentka udziela korepetycji z języka niemieckiego - tel. 813-02-48

◆ Studentka udziela korepetycji z języka angielskiego TANIO! - tel. 813-06-17, 0602-869-212

◆ Matematyka i fizyka - korepetycji udziela student Politechniki Poznańskiej - tel. 813-07-15, tel. kom. 0606-44-33-79

◆ Studentka anglistyki udziela korepetycji z języka angielskiego - tel. 813-07-15, tel. kom. 0606-44-33-71

◆ Sprzedam działkę 700 m² z rozpoczętą budową domu w Luboniu. Tel. 810-52-56.

◆ Zaopiekuję się dzieckiem, warunki bardzo dobre. Tel. 813-19-32.

◆ Komputeropisanie tel. 0608 037 267, e-mail: kkubiak@poczta.fm

◆ Elektryk poszukuje stałej pracy. Tel. 0607-824-454, 832-36-61

◆ Junkersy, kotły gazowe, kuchenki, serwis - wymiana, sprzedaż, instalatorstwo - awarie tel. 0602-299-146, 813-14-22 (021)

◆ Zakład szklarski. Usługi u klienta w domu i w warsztacie. Luboń, ul. Mazurka 8 tel. 813-16-31-(009)

◆ Zespół muzyczny - wesela, zabawy, pikniki tel. 810-43-24 (006)

◆ Anteny - montaż, naprawa - Wizja, Cyfra, Polsat tel. 813-19-95 (053)

◆ Systemy technicznego zabezpieczenia mienia - alarmy tel. 813-19-95 (054)

◆ Komputeropisanie tel. 813-19-95 (055)

◆ Komputery - naprawa, sprzedaż, korepetycje tel. 813-19-95 (052)

◆ Zespół muzyczny zaprasza do zabawy tel. 819-43-84, tel. 810-20-64 (wieczorem) (086)

◆ Administrowanie wspólnot mieszkaniowych - praktyka - doświadczenie. Tel. 0607-112-454 (127)

◆ Video-filmowanie - cyfrowo, tel. 0604-687-637 (171)

◆ Instalacje - awarie: gaz, c.o., wodkan. Tel. 899-30-12

◆ Dom jednorodzinny, wysoki parter, garaż i domek gospodarczy - sprzedam tel. 813-16-77 (197)

◆ Duet muzyczny z saksofonem, oprawa muzyczna wesel, zabaw itp. tel. 0602-791-808 (198)

◆ Kupię działkę w Luboniu tel. 0503-074-713 (201)

◆ Hiszpański - nauka, korepetycje tel. 810-20-73 (211)

◆ Kupię lub wynajmę małe pomieszczenie gospodarcze tel. 0608-575-718 (213)

◆ Kupię mały domek (również do remontu) tel. 0602-378-425 (214)

◆ Poszukuję mieszkania (budynek gospodarczy) do remontu w zamian za pomoc lub opiekę tel. 0602-299-146 (215)

◆ Bezpłatny wywóz złomu tel. 0503-621-590 (216)

◆ Angielski tanio, dzwonić wieczorem tel. 813-00-05 (217)

◆ Kupię mieszkanie w Luboniu tel. 0603-360-083 (218)

◆ Kupię dom w Luboniu tel. 0503-573-416 (219)

◆ Kupię działkę budowlaną lub dom do remontu (Luboń, Puszczykowo) tel. 813-15-93 (220)

◆ Działkę w Luboniu 700 m² ogrodzoną wydzierżawię tel. 810-56-81 (221)

◆ Sprzedam 2 działki uzbrojone (światło, prąd, gaz) 600 m², kontakt ul. Ogrodowa 5 w godz. 16⁰⁰ - 17⁰⁰ (223)

◆ Opieka nad dziećmi codziennie (przedszkole) tel. 813-06-47 (224)

◆ Wynajmę mieszkanie pokój z kuchnią tel. 810-27-83 (225)

◆ Zespół muzyczny „Repertuar” - sylwester, zabawy, wesela, biesiady tel. 810-50-86 (226)

◆ Sprzedam działkę 1006 m² + dom 100 m². Stan surowy otwarty uzbrojony. Tel. 0603-684-466 (217)

◆ Zakład krawiecki - sprzedaż kurtek od 50-110. Luboń, 11 Listopada 142 tel. 813-02-88 (218)

◆ Udzielam korepetycji z matematyki tel. 813-06-47 (219)

◆ Przygotowanie na egzaminy do szkół plastycznych tel. 0605-363-543, tel. 810-34-50 (220)

◆ Angielski - nauka, korepetycje tel. 810-20-73 (212)

◆ Szukam pracy w biurze lub hurtowni tel. 810-55-86 (221)

◆ Matematyka - korepetycje tel. 810-55-23, tel. 0504-044-094 (222)

◆ Zaopiekuję się dzieckiem tel. 813-12-36 (223)

◆ 20-letni student szuka pokoju (może być dokwaterowanie), tel. 0607-460-268.

◆ Język angielski 0606-949-770, 810-78-27 (224)

◆ Sprzątanie domu - piątki, 8 godzin 0602-329-954 (225)

◆ Matematyka - korepetycje tel. 810-45-11 (226)

◆ Korepetycje z języka niemieckiego - zakres szkoły podstawowej i gimnazjum - tanio! tel. 810-39-52, 0503-725-411

◆ Korepetycje z matematyki. Tel. 810-21-62, 0607-636-671

GERMAN

KURSY JĘZYKOWE

Ul. Ks. Streicha 29a, LUBOŃ
(naprzeciw Kościoła)
tel. 0601 16 99 08

ANGIELSKI, NIEMIECKI

dla
**DZIECI, MŁODZIEŻY I
DOROSŁYCH** (b168)

Tanio, miło i fachowo!



Państwo Teresa i Stanisław w dniu ślubu

Konkurs „Julii”

Wzorem ubiegłego roku Firma Wielobranżowa „Julia” przy ul. 11 Listopada ogłasza konkurs pod hasłem „Zakupy Świąteczne”, zachęcając wszystkich dokonujących zakupów w okresie od 1 do 22 grudnia do gromadzenia paragonów i przybycia z nimi 22.12. do godz. 12.00, celem ich podsumowania. Trzej klienci, którzy udokumentują największe łączne kwoty zakupów, otrzymają nagrody (prezenty dla dzieci). Szczegóły konkursu na miejscu w firmie. (K.K.)

ŚLUBY

29.09.2001 r. ♥ Pielucha Robert i Adamowicz Aldona
♥ Kaczorowski Patrycjusz i Twardowska Małgorzata
♥ Kaźmierczak Przemysław i Mroczek Maja

05.10.2001 r. ♥ Kawka Grzegorz i Wojciechowska Justyna
♥ Łopatka Tomasz i Nuckowska Monika

06.10.2001 r. ♥ Stefens Michał i Kapelańska Karolina
♥ Czerwiński Rafał i Nowak Izabela
♥ Budziak Waldemar i Danel Anna

12.10.2001 r. ♥ Palacz Paweł i Grzegorzewska Dominika
♥ Gryśka Jacek i Przybyszewska Sylwia

19.10.2001 r. ♥ Żuk Michał i Konfederak Olimpia
♥ Przepióra Grzegorz i Krawczyk Katarzyna

20.10.2001 r. ♥ Kiełczewski Michał i Kowalska Agnieszka
♥ Pigłowski Piotr i Szulc Monika
♥ Bury Piotr i Jasik Marzena
♥ Korek Jędrzej i Bobkowska Renata

26.10.2001 r. ♥ Chasiński Sławomir i Kończal Ewa



ZGONY

✦ 29.09.2001 r. Weber Jan ✦ 09.10.2001 r. Bień Helena
✦ 30.09.2001 r. Dukarska Maria ✦ 21.10.2001 r. Zydor Andrzej
✦ 03.10.2001 r. Samol Ignacy ✦ 27.10.2001 r. Bartkowiak Józefa
✦ 04.10.2001 r. Kaczor Jan ✦ 28.10.2001 r. Pałka Józef
✦ 06.10.2001 r. Osiecka Maria ✦ 30.10.2001 r. Woźniak Teresa



Kierownik USC mgr Wiesława Voelkel

Wyrazy współczucia dla
Elżbiety i Tomasza Stefaniaków
z powodu śmierci
matki i teściowej

składają
koleżanki z Biblioteki Miejskiej oraz redakcja „WL”

Przedstawiamy kolejną lubońską parę uhonorowaną z okazji 50-lecia małżeństwa przez USC w Luboniu w sierpniu br.

Pół wieku razem

Ponad 50 wspólnych lat przeżyli ze sobą państwo **Teresa i Stanisław Pniewscy** zamieszkali przy ul. Żabikowskiej, 8 października br. obchodzili 51. rocznicę ślubu.

Państwo Pniewscy mieszkają w Luboniu od dzieciństwa. Wraz ze swymi rodzinami przeprowadzili się z Poznania jako kilkuletnie dzieci.

Poznali się w czerwcu 1949 r. na zabawie zorganizowanej w Luboniu. Dokładnie 8 października 1950 r. pobraли się. Po 10 miesiącach małżeństwa urodził się im pierwotny syn - Przemysław, a po 6 latach córka - Magdalena.

Pani Teresa nie pracowała zawodowo, gdyż zajmowała się wychowywaniem dzieci i prowadzeniem gospodarstwa domowego. Pan Stanisław pracował jako kierownik budowlany w „Maszynach Żniwnych” w Poznaniu. W międzyczasie otrzymał uprawnienia budowniczego i popołudniami wykonywał projekty budynków zlecone

przez Biuro Projektowe przy ul. Solnej w Poznaniu. Wiele lubońskich budowli zostało zaprojektowanych właśnie przez pana Pniewskiego. Zalicza się do nich projekt przebudowy Biblioteki Miejskiej przy ul. Żabikowskiej. Działania zawodowe pana Stanisława wybiegały również poza Luboń. Od 10 lat jest emerytem.

Aktualnie jubilaci mieszkają w przytulnym mieszkaniu na osiedlu „Lubonianka”. Doczekali się jednej wnuczki i jednego wnuka. Część wolnego czasu spędzają poza granicami Lubonia, u swych dzieci. Tam mają możliwość wypocząć w przydomowych ogródkach.

Jako małżeństwo zawsze byli wzorową i kochającą się parą. Mimo upływu czasu wzajemny szacunek przetrwał do dziś.

Z okazji złotego jubileuszu w kościele pw. św. Barbary w Luboniu została odprawiona uroczysta msza św., w której uczestniczyli jubilaci, rodzina oraz znajomi. (B.R.)

Jubilaci w towarzystwie najbliższych po uroczystej mszy św. w kościele św. Barbary





**„WL”
i „ART-FILM”
zapraszają
do kin**

Witam wszystkich czytelników! W poprzednim konkursie postawiliśmy przed wami zadanie: **Wymień nazwiska co najmniej trzech aktorów grających we wchodzącym na ekrany kin filmie pt. „Moulin Rouge”.** Spośród osób, które nadesłały poprawne odpowiedzi, wylosowaliśmy dwie: **Halinę Graczyk i Olę Spychałę.** Gratulujemy! W tym miesiącu nagrodę (podwójne zaproszenia do kina na **sobotę 24 listopada 2001**) będzie można odebrać w godzinach dyżurów redakcyjnych w dniach 22 i 23 listopada 2001. Po tym terminie zaproszenia tracą ważność.

Dzisiejsze pytanie brzmi: **W którym roku dzieje się akcja najnowszej ekranizacji „Planety Małp”?** Na odpowiedzi czekamy do końca listopada.

Nasza propozycja: **„WIEDZMIN”**
Postać niezwykła – romantyczny rycerz i samotny samuraj bezwzględnie likwidujący zło. Przez skomplikowany proces przemian i mutacji został przygotowany do zabijania potworów zagrażających ludziom. Potworów powodowanych żądzą zabijania, kierowanych czyjąś chorobliwą wolą lub magią. Jego przeciwnicy to wilkołaki, strzygi, wampiry, bazyliuszki i inne stwory. Przeniesimy się w baśniowy świat, w którym można spotkać smoki, wróżki i czarodziejów, w świat gdzie elfy i krasnoludy walczą o prawo do życia na równi z ludźmi.

Reż. Marek Brodzki.

Wyk. Michał Żebrowski, Zbigniew Zamachowski, Grażyna Wolszczak, Maciej Kozłowski.

Zapraszamy do KIN ART-FILMU.

Pomyśl Sylwestrze

Ośrodek Kultury organizuje zabawę sylwestrową w budynku przy ul. Sobieskiego 97. Zapewniamy dobrą muzykę, smaczne jedzenie i wspaniałą zabawę. Bilety do nabycia w Ośrodku Kultury przy ul. Sobieskiego 97. Tel. 813-00-72.

Rada Rodziców przy Szkole Podstawowej nr 2 zaprasza na Bal Sylwestrowy.
Zaproszenia – bilety do nabycia w świetlicy szkolnej (tu p. Przybyszewskiej) do końca listopada.

Gimnazjum nr 2 organizuje bal sylwestrowy. Świątelną orkiestrą, szampań, dwa gorące posiłki, zimny bufet, kawa i ciastko. Bilety w cenie 290 zł od pary do nabycia w sekretariacie szkoły.

Serdecznie zapraszamy na Zabawę Sylwestrową w sali „Pod Kominem” w Luboniu przy ul. Armii Poznań 51 A. Świątelną muzyką, ciekawy program artystyczny, liczne konkursy, pyszne jedzenie, szampańska zabawa. Cena zaproszenia 295 zł od pary.
Bilety do nabycia w Bibliotece Miejskiej przy ul. Żabikowskiej 42 oraz w Domu Kultury przy ul. Sobieskiego 97.

**LODÓWKI
ZAMRAŻARKI
NAJTAŃSZE NAPRAWY
U KLIENTA**

TEL. 832-33-49 (B161)

**BLACHARSTWO
POJAZDOWE
POMOC DROGOWA 24H**

* Geometria
* Naprawa zawiesznień

**ul. Sobieskiego 5
tel. 0503-491-206
0600-578-355** (K143)

Naprawa TV u klienta
Naprawiamy:
- telewizory
- magnetowidy
- piloty
- tunery

ABAKUS Os. Czecha 124
Gwarancja! Dojazd bezpłatny!!!
Przyjmowanie zleceń **godz. 10:00-20:00**
Tel. 876-77-31, 0-607-190-128 (W)

MAGIEL

czynne:
pon.-pt.: 16.00-20.00

Lubon, ul. Żabikowska 62H
tel. 0504-481-812 (A10)

INFORMATOR LUBOŃSKI

- URZĄD MIEJSKI W LUBONIU**
pl. Bojanowskiego 2, tel. 813-00-11
e-mail: office@lubon.wokiss.pl
czynny pn. - 9.00 - 17.00
wt. - pt. - 7.30 - 15.30, sob: nieczynny
- BURMISTRZ LUBONIA**
dr Włodzimierz Kaczmarek
tel. 813-01-41
- POGOTOWIE RATUNKOWE**
ul. Pułaskiego 15, tel. 813-09-99
- KOMISARIAT POLICJI**
ul. Powstańców Wlkp. 34
tel. 813-09-97 lub 813-03-42
- POGOTOWIE WOD. - KAN.**
Mosina, tel. 813-21-71
- STRAŻ MIEJSKA**
pl. Bojanowskiego 2, tel. 813-19-86
tel. 24 h: 0 6602 618 428
- STRAŻ POŻARNA**
ul. Żabikowska 36, tel. 813-09-98
- POSTERUNEK ENERGETYCZNY**
ul. Fabryczna 2, tel. 813-03-02
- BIURO NAPRAW TELEFONÓW**
pl. Bojanowskiego 6, tel. 813-00-04
- PTTK**
ul. Żabikowska 60 - pon. 17.15 - 19.00
- MIEJSKA KOMUNIKACJA AUTOBUSOWA**
Spółka z o.o. „TRANSLUB”
ul. Przemysłowa 13, tel. 813-01-45
- STACJA PKP**
ul. Dworcowa, tel. 863-34-17 - g. 5-22
- KOM-LUB**
ul. Niepodległości 11, tel. 813-05-51
e-mail: kom-lub@kom.lub.com.pl
www.kom-lub.com.pl
- LUBOŃSKI OŚRODEK KULTURY**
ul. Sobieskiego 97
pn-pt: 10.00 - 18.30
Sala Historii Miasta
pn-pt: 14.00 - 18.00
tel. 813-00-72
ul. Armii Poznań 51a

- BIBLIOTEKA MIEJSKA**
ul. Żabikowska 42
tel. 813-09-72
czynna: pn, śr, pt. 12 - 18.30,
wt, czw, 10 - 15, sob. 9 - 13
- FILIE BIBLIOTEKI MIEJSKIEJ**
Filia nr 2 - ul. Armii Poznań (Ośr. Kultury)
pn. i pt. 12 - 18, 2-ga i 4-ta środa 11 - 17
Filia nr 3 - Zakłady Chemiczne (Biurowiec)
wt, czw, 1-sza i 3-cia środa 9 - 15
Filia nr 4 - ul. Sobieskiego 97 (Klub Rolnika)
- PRZYCHODNIE**
Przychodnia Lekarza Rodzinnego
ul. Okrzei 65, tel. 813-03-62
pn 8.00 - pomoc doraźna -
Pogotowie tel. 813-09-99
Przychodnia Lekarza Rodzinnego
ul. Poniatowskiego 20, tel. 810-48-31
tel. kom. 0602-496-281 (pomoc doraźna)
Gabinet Lekarza Rodzinnego
ul. dr. Romana Maya 1a, tel. 813-02-51 w. 232, 233
pn 18.00, w niedziele i święta pomoc doraźna
NZOZ HCP - tel. 831-25-38
- Pielęgniarski Ośrodek Medycyny Środowiskowo-Rodzinnej „PANACEUM”**
ul. Poniatowskiego 20, tel. 813-12-11
- APTEKI**
pl. Bojanowskiego 6, tel. 813-02-82
czynna 8.00 - 19.00, w soboty 8.00 - 14.00
ul. Żabikowska 16, tel. 813-08-11
czynna 9.00 - 22.00, w soboty 9.00 - 18.00
ul. Żabikowska 62 (pawilon), tel. 810-25-70
czynna 8.00 - 18.00, w soboty 8.00 - 13.00
ul. Kościuszki 51, tel. 810-31-85
czynna 8.00 - 20.00, soboty 8.00 - 14.00
ul. Kręta, tel. 810-55-93
czynna 9.00 - 17.00, soboty 9.00 - 13.00
- POCZTY**
Lubon 1, ul. Żabikowska 62, tel. 813-03-52
czynna pn. pt. 8.00 - 19.00, w soboty 8.00 - 14.00
Lubon 3, ul. Poniatowskiego 3, tel. 813-02-33
czynna pn. pt. 8.00 - 18.00, sob. prac. 8.00 - 15.00
Lubon 4, ul. Sobieskiego 97, tel. 813-03-82
czynna pn. - pt. 8.00 - 18.00
- BANKOMATY CZYNNY 24 GODZINY**
WBK, ul. Kościuszki
PKO BP, ul. Sikorskiego

- KOŚCIOŁY**
św. Jana Bosko, ul. Jagielly 11, tel. 813-04-51
św. Maks. Kolbe, ul. 1 Maja 4, tel. 813-06-70
św. Barbary pl. Bojanowskiego 12, tel. 813-04-21
- SZKOŁY PODSTAWOWE**
Nr 1, ul. Poniatowskiego 10, tel. 813-04-92
Nr 2, ul. Żabikowska 40, tel. 813-03-92
Nr 3, ul. Armii Poznań 27, tel. 813-04-42
Nr 4, ul. 1 Maja 10, tel. 813-03-81
- GIMNAZJA**
Nr 1, ul. Armii Poznań 27, tel. 810-28-38
Nr 2, ul. Kollątaja 1, tel. 893-23-16
- Liceum Ogólnokształcące**
Zaoczne Liceum Ogólnokształcące
Policealne Studium Informatyczne
ul. Armii Poznań 27, tel. 810-22-78
- PUNKT KONSULT.-TERAPEUTYCZNY**
Szkoła Podstawowa nr 3, tel. 810-21-92
pn 13.00 - 19.00, czw. 16.00 - 19.00
- PORADNIA PSYCHOLOGICZNO PEDAGOGICZNA**
tel. 813-01-73
- POLSKI KOMITET POMOCY SPOŁECZNEJ**
Pl. E. Bojanowskiego 2, tel. 813-00-11
- GMINNA KOMISJA ROZWIĄZYWANIA PROBLEMÓW ALKOHOLOWYCH**
pn. 8.00-16.00,
Punkt konsultacyjny - ul. Źródłana 1, tel. 810-50-85
Telefon zaufania - 813-01-73 (czw. 15-17)
- GRUPA AA Awanti**
spotkania: środa, godz. 18.00
w Ośrodku Kultury, Armii Poznań 51a
- POLSKI KOMITET POMOCY DZIECIOM**
Zespół ds. Opieki Indywidualnej
nad Dzieckiem i Rodziną
ul. Matejki 1, pn.-pt. 9.00-11.00 i 14.00-16.00
tel. 0-501-97-05-52
- MIEJSKI OŚRODEK POMOCY SPOŁECZNEJ**
ul. Źródłana 1, tel. 810-50-85
- SPÓŁDZIELNIA MIESZKANIOWA „LUBONIANKA”**
ul. Żabikowska 62, tel. 813-01-71
- TOW. MIŁOŚNIKÓW MIASTA LUBONIA**
ul. Sobieskiego 97

◆ Dyżury redakcyjne:

pn. 13.00 - 14.00
wt. 11.00 - 12.00
śr. 17.00 - 18.00
cz. 13.00 - 14.00
pt. 17.00 - 18.00

◆ Reklamy przyjmują:

**Biuro Ogłoszeń -
Biblioteka Miejska**
ul. Żabikowska 42 - piętro,
tel. 813-09-72
**Redakcja „WL” -
Biblioteka Miejska**
ul. Żabikowska 42 - parter,
tel. 810-43-35
reklama@wiesci-lubonskie.merix.com.pl
Akwizytorzy:
Kazimiera Kubiak
- tel. 813-14-45, 0608-037-267
Władysław Szczepaniak
- tel. 813-09-46

WIEŚCI LUBOŃSKIE ISSN 1232 358 X
Niezależny miesięcznik mieszkańców
Pismo samorządowe o charakterze obywatelskim (ze statutu „WL”)

WYDAWCA: Stowarzyszenie „FORUM LUBOŃSKIE”
ADRES: 62-031 Lubon, ul. Żabikowska 42
E-MAIL: redakcja@wiesci-lubonskie.merix.com.pl
DRUK: Drukarnia św. Wojciecha w Poznaniu

TEL./FAX 810 - 43 - 35
TEL. KOM. 0609-616-290

Zespół Redakcyjny: **Piotr Paweł Ruskowski (red. naczelny)**, **Hanna Siatka (z-ca red. naczelnego)**, **Wojciech Dutka**, **Eugeniusz Kowalski**, **Stanisław Malepszak**, **Magdalena Mikołajczak**, **red. techniczni:** **Paweł Krajewski** i **Michał Schmidt**, **Izabela Chodorowska**, **Piotr Flieger**, **Paweł Jankowiak**, **Anna Krzyszkowska**, **Kazimiera Kubiak**, **Przemysław Kwiatkowski**, **Przemysław Mačkowiak**, **Beata Ratajczyk**, **Władysław Szczepaniak**, **Romuald Przybylak**, **Antoni Przybylski**, **Marta Przybył**, **Sławomir Wojciak**, **Robert Wrzesiński**

Redakcja zastrzega sobie prawo skracania i adiacji tekstów. Redakcja nie odpowiada za treść reklam. Poglądy wyrażane w artykułach nie muszą pokrywać się ze zdaniem Redakcji lub Wyciący

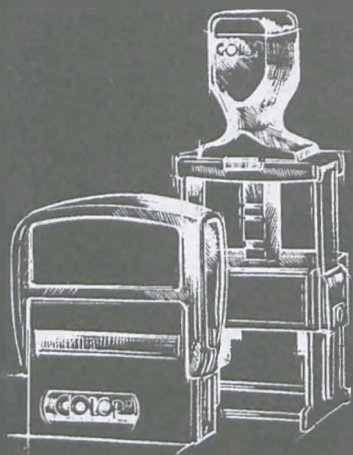

PIECZĄTKI

tzw. „beztuszowe”, kieszonkowe, biurowe
w kilka chwil !!! *Pieczątki przez internet*
www.pieczatki.org

P.W. JAGITUR • 62-031 LUBOŃ, ul. Sikorskiego 48 (przy WBK) • tel./fax 8104620 czynne : pn.-pt. 9:00-17:00

KSERO - DRUKI - WIZYTÓWKI - ART. BIUROWE - PAPIER - KSERO - DRUKI - WIZYTÓWKI - ART. BIUROWE - PAPIER

MERCATOR

62-031 Luboń, ul. Sobieskiego 16E
Tel./Fax 893 43 05 /od 8.00 do 15.00/
Tel. 0-603 126 683 /od 8.00 do 19.00/

KREDYTY

- gotówkowe, samochodowe, hipoteczne, budowlane, medyczne,
pożyczki hipoteczne
- dla osób prywatnych i firm

- krótki czas oczekiwania
- natychmiastowa weryfikacja
- duży wybór banków

Inspektor kredytowy przeprowadzi Cię skutecznie
przez procedury bankowe!!!

(K141)

**Internet
C A F E**

Godzina korzystania
z komputera
tylko **3 zł**

Otwarte:
Pon - Niedz.
14.00-23.00

Luboń - Centrum Handlowe Gesa
Pawilon D-2

ZAPRASZAMY NA:
- surfowanie w sieci
- czatowanie
- gry sieciowe

PRZYJMUJEMY ZGŁOSZENIA TEAMÓW
NA TURNIEJE
LIGA GIER SIECIOWYCH JUŻ RUSZYŁA!

(K122)

P.H.U. „EDOM”, C. H. „GESA”, LUBOŃ UL. PADEREWSKIEGO 18, TEL. 810-48-68

KUCHNIA
Z ROŻNEM
INDESIT K345EX



~~1199,-~~
999,-

* szerokość 50 cm
* gazowo-elektryczna
* wykonana ze stali nierdzewnej
* automatyczna zapalarka gazu w pokrętło
* piekarnik elektryczny z grzałką górną i dolną
* timer mechaniczny z funkcją stop

KUCHNIA
Z TERMOOBIEGIEM
I GRILEM
AMICA G5E 3.32 Zp



~~1260,-~~
1149,-

* szerokość 50 cm
* gazowo-elektryczna
* automatyczna zapalarka gazu w pokrętło
* piekarnik elektryczny wielofunkcyjny

**BEZPŁATNY
MONTAŻ
KUCHENEK
GAZOWYCH**

KUCHNIA
Z ROŻNEM, TERMOOBIEGIEM
I GRILEM
AMICA SEC 2.813 TeFR



~~1920,-~~
1699,-

* szerokość 50 cm
* wykonana ze stali nierdzewnej
* 4 pola ceramiczne HiLight,
w tym dwa ze zmienną powierzchnią
* piekarnik elektryczny wielofunkcyjny

PRALKA
AMICA PA 5560A411



~~1299,-~~
1199,-

* wymiary: 85x60x51 cm (wys. x szer. x gł.)
* pojemność 5,5 kg
* 600 obr/min.
* automatyczny dobór wody
* 18 programów prania

PRALKA
WHIRLPOOL AWT2240

Whirlpool

* wymiary: 90x40x60 cm
(wys. x szer. x gł.)
* pojemność 5 kg
* 400 obr/min.
* automatyczny dobór wody
* 8 programów m.in.
prania tkanin
bawełnianych,
wełnianych i delikatnych

~~1099,-~~
899,-

LODOWKO-
ZAMRAZARKA
ARDO FDP 23-2



~~1149,-~~
999,-

* wymiary: 141x50x60 cm
(wys. x szer. x gł.)
* pojemność 214 l (179/35)
* automatyczne
odsranianie chłodziarki

PRALKA
BOSCH WFL1607 MAXX

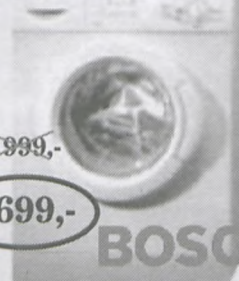

~~1999,-~~
1699,-

* wymiary: 85x60x59 cm
(wys. x szer. x gł.)
* seria MAXX -
pojemność 6 kg
* 800 obr/min.
* automatyczny dobór
wody
* elektroniczne
sterowanie
* 15 programów prania

LUKAS RATY

Raty
z opóźnieniem
spłaty

Pierwszą ratę
płacisz dopiero
po 3 miesiącach



Szczegółowych informacji udzieli Ci sprzedawca

Współpraca z

Zakład Malarski

świadczy usługi w zakresie:

- malowania
- tapetowania
- szpachlowania
- malowania elewacji
- montażu płyt gipsowo-kartonowych, sufitów podwieszanych itp.

tel. 0-61 830-72-71, tel. kom. 0501-435-565



(k135)

NAPRAWA ŁODÓWEK, ZAMRAŻAREK

w domu klienta

tel. 810-74-54

(B017)

SAT-CLUB-TV SKLEP RTV

AUTORYZOWANY PUNKT SPRZEDAŻY WIZJA TV, CYFRA +, POLSAT CYFROWY

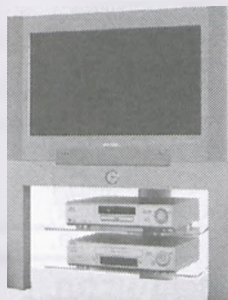

Sklep poleca:

- Telewizory
- Magnetowidy
- Wieże Hi-Fi
- Radiomagnetofony
- Radioodtwarzacze samoch.
- Zestawy satelitarne
- Zestawy kina domowego

Usługi:

- montaż anten TV-SAT
- serwis techniczny RTV i SAT

Tu nas znajdziesz

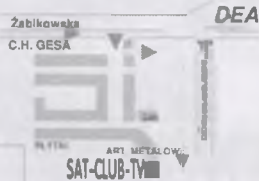

C. H. "GESA"
vis a vis st. benz. DEA
sklep: 810-47-23

januszjakubczak@poczta.onet.pl

Pasaż Handlowy ADAMSCY
Luboń, ul. Żabikowska 23
tel. 810-27-21 w. 35

Biurowe
Luboń, ul. Wiejska 3
tel. 810-57-53
tel. kom. 0602-30-66-77

PROFESJONALNY MONTAZ
INSTALACJI
ANTENOWYCH TV i SAT

Drogi Kliencie.
Budujesz, modernizujesz dom -
nie zapomnij o prawidłowo wykonanej
instalacji antenowej TV i SAT.

SZYBKO. FACHOWO.
W DOBREJ CENIE.

RATY BEZ STRATY. ODSETKI GRATIS. BEZ PIERWSZEJ WPLATY.

Tylko u nas możliwość zakupu sprzętu do odbioru satelitarnego po najniższych cenach.

Zestawy analogowe na ROCZNEJ gwarancji technicznej od 299 zł.

Przy zakupie platform cyfrowych WIZJI TV, CYFRY i POLSATU montaż za jedyne **99 zł.**

Gwarancja na montaż - 12 miesięcy.

WIZJA TV

aktywacja
+ kaucja **3zł**

antena sat. gratis

HBO

miesięc **GRATIS**

CYFRA +

aktywacja
+ kaucja **0zł**

antena sat. gratis

Cztery programy tematyczne

DISCOVERY za jedyne

6zł miesięcznie

POLSAT 2 CYFROWY

aktywacja 399zł

kaucja 100zł

abonament miesięczny 0zł

Możliwość zakupu na raty bez wpłaty!

Antena sat. 85cm + konwerter

za jedyne 120zł!

Zadzwoń i zamów. Dowóz i montaż sprzętu w dniu zakupu.
Formalności w domu klienta. Gwarancja na montaż 12 miesięcy.

Prody Klienti! Zawiadamiamy o otwarciu nowej
placówki handlowej przy ulicy Żabikowskiej 23 w
Luboniu - w PASAZU HANDLOWYM ADAMSKY (dawna
rozlewnia wody mineralnej p. Ochliaka). POLECAMY
OSPRZĘT ANTENOWY TV i SAT, kable, wtyki, złączki w
bogaty asortymencie po najkorzystniejszych cenach.
Serdecznie zapraszamy!

PROFILOPLAST

Okna i drzwi z PCV



i drewniane

rolety zewnętrzne, parapety

MONTAŻ + DORADZTWO + RATY
KRÓTKIE TERMINY + CENY KONKURENCYJNE

(b006)

62-031 Luboń, ul. Staszica 40, tel. 893-23-32, 810-34-67, 0604-479-165

- * GRZEJNIKI C.O. „FERROLI”, „PURMO”, „RADIATOR”
- * KOTŁY GAZOWE C.O. „JUNKERS”, „BERETTA”, „NECTRA”, „VIESMANN”
- * DRZWI „ASTRA”, „PORTA”
- * MIESZALNIA FARB „DURAL”
- * KLEJE „ATLAS”

kompletacja dostaw - dowóz gratis - raty bez zyrantów - hurt-detal

HURTOWNIA KOLORYT s.c.

62-030 LUBOŃ, ul. Armii Poznań 24, tel./fax 810-28-96, kom. 0501-335-050

Pon.-Pt.: 8.00-17.00, Sobota: 8.00-14.00

(k057)

Biurowe Nieruchomościami

“LEGAT”

mgr Elżbieta Mizerka-Szmyt

Kupno, sprzedaż, zamiana,
najem, podział lokali,
nieruchomości.

Pełna obsługa prawna,
notarialna, geodezyjna.

(k104)

Luboń, tel./fax 813-04-91

Poznań, tel./fax 851-94-81, tel. 851-94-80

- NAPRAWA I KONSERWACJA

* KOMPUTERÓW

* MONITORÓW

* DRUKAREK

- PRZEBUDOWA SPRZĘTU
KOMPUTEROWEGO

- INTERNET

tel. 810-52-53

tel. kom. 0609-62-93-72

mjko@poczta.onet.pl

(b169)

Perfect administracja
wspólnot
mieszkaniowych

usługi administracyjno
księgowe dla firm

doradztwo i szkolenia
zawodowe

tel. 893-22-80 (wieczorem)
kom. 0606-387-086 (24h)

USŁUGI BRUKARSKIE

Robert Biadała
Luboń, ul. Graniczna 53
Tel. 813-12-56
0502-528-270

BUDOWA PARKINGÓW oraz
CHODNIKÓW z:
- kostki brukowej
- płytek chodnikowych
- kostki granitowej
- docieplanie budynków

Szybko i tanio!

(b017)

P.P.H.U. “STANDOR”
OFERUJE:

- garmazerkę, wyroby kulinarne
- jubileusze, komunie, 18-tki itp.
- gotujemy na weselach

(k047)

tel: 8 105 380

Luboń, ul. Sobieskiego 69

KARCHER

tanio + fachowo
auta + komplety wypoczynkowe

Zadzwoń!
Sprawdź cenę!

(k137)

tel. 662-30-13, 0501-431-281



SPRĘŻYNY

JULIUSZ MICHALAK

wyrób - sprzedaż

motoryzacyjne i specjalne

Luboń

ul. Armii Poznań 38

tel./fax 813-16-95

(b008)

NOWY SKLEP

MIĘSO * WĘDLINY DRÓB

pn-pt: 8.00-17.00

so: 8.00-13.00

(k131)

Luboń, ul. Osiedlowa 20

USŁUGI GEODEZYJNO KARTOGRAFICZNE

HENRYK CISZAK

Poznań, ul. Opolska 75A
tel. domowy 830-33-53
tel. kom. 0602-590-015

- mapy zasadnicze do celów budowlanych
- inwentaryzacje powykonawcze budynków, przyłączy gazowych, wodnych i energetycznych
- wytyczenia budynków (b065)

Usługi transportowe

- wykopy ziemne

Luboń
ul. Kołtątaja 14
tel. 810-32-93
0501-93-54-74

P.P.U. ALMETPLAST s.c.

- + wykonywanie konstrukcji stalowych, hale, wiaty - montaż
 - + bramy samojazdne, ogrodzenia
 - + kraty, balustrady
 - + schody kręte, proste
 - + spawanie aluminium
 - + spawanie plastików - zderzaków
 - + cięcie gazowe sekatorom
 - + cięcie kształtowników stalowych i aluminiowych (b06)
- 62-030 LUBOŃ, ul. Pułaskiego 6
tel. 810-29-38, tel. kom. 0602-177-145

Profesjonalne układanie
nawierzchni z kostki
kamiennej i betonowej

ANBUD

Andrzej Lar

62-031 LUBOŃ, ul. 11 Listopada 3A
tel. (0 61) 893-26-73,
kom. 0601-822-031 (b080)

Zdobienie porcelany

Irena Zamel

- * serwisy obiadowe
- * garnitury do kawy
- * galanteria

Luboń, ul. Armii Poznań 71
(wjazd od ul. Dolnej)
tel. 810 28 19 (b066)

PRODUCENT MEBLI TAPICEROWANYCH I OBIĆ SAMOCHODOWYCH

- naprawy, przeróbki w domu u Klienta
- przyjmę uczniów w zawodzie stolarz, tapicer

TRANSPORT GRATIS
Luboń, ul. Polna 13
tel. 810-51-07 (b143)

KOMPUTERY R A T Y

- KOMPUTERY
- DRUKARKI
- MONITORY
- OPROGRAMOWANIE
- AKCESORIA
- ELEMENTY SIECIOWE

- ▶ SPRZEDAŻ
- ▶ NAPRAWA
- ▶ MODERNIZACJA

62-031 Luboń www.masterbit.poznan.pl
ul. Wojska Polskiego 3 a
tel./fax 893-26-33 E-mail: biuro@masterbit.poznan.pl

QENDOK

KOMPLEKSOWE NAPRAWY
BLACHARSKO - LAKIERNICZE
MECHANIKA SAMOCHODOWA

- * rozliczenia bezgotówkowe
- * naprawy powypadkowe i bieżące (rama)
- * lakierowanie akryl metalic
- * wyprawki, polerowanie
- * auto zastępcze na czas naprawy

MACIEJ CHUDY (b032)

62-032 Luboń, ul. Polna 45
tel./fax 810-51-28, kom. 0603-589-671

WĘGIEL - KOKS - MIAŁ

K. KURASZ

LUBOŃ, UL. DWORCOWA 15 A

CZYNNE CODZIENNIE OD 6.00 - 15.00

W SOBOTY 6.00 - 13.00

TEL./FAX 810-22-47 (b147)

OPAL

- * węgiel
- * koks
- * miał
- * węgiel workowany

RATY

Luboń (b155)
ul. Podgórna 19B
tel. 810-52-13

Pracownia odzieży skórzanej poleca:

odzież skórzaną w dużym wyborze wzorów i kolorów

Luboń
ul. Akacjowa 17
tel. 813-02-19 (B-102)

HORMANN

Bramy • Drzwi • Napędy

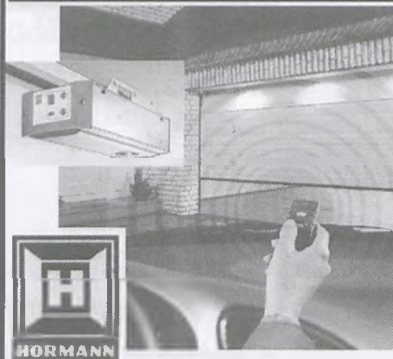

BRAMY GARAŻOWE PRZEMYSŁOWE WJAZDOWE AUTOMATYKA

BEZPŁATNY POMIAR

PHU „PORTA” (b030)
ul. 11 Listopada 17, Luboń
tel. 810-46-92, tel./fax 810-41-14

FOTOGRAF

Luboń, Powstańców Wilk. 59
tel. 810-20-79

- * zdjęcia legitymacyjne, paszportowe, dowodowe - na oczekaniu
- * zdjęcia amatorskie kolorowe
- * raporty ze ślubów, chrztów i innych uroczystości
- * zdjęcia w atelier: ślubne, komuniyjne, pamiątkowe
- * techniczne, reklamowe, reprodukcje

Zdjęcia można odebrać
w tym samym dniu (za 1h)

Prowadzimy sprzedaż aparatów,
filmów, akcesoriów, baterii,
ramek do zdjęć, itp.

W dni świąteczne
na zamówienie (k004)

Zakład czynny:
od godz. 10.00 do 18.00
sobota 10.00 do 14.00

PIECE KAFLOWE KOMINKI PRACE REMONTOWO- -BUDOWLANE

Zakład REMONTOWO - Budowlany
WALDEMAR LEHMANN
Luboń, ul. Żabikowska 25
tel. 813-19-60 (b052)

PHU „REMAX”

Firma instalacyjna
oferuje
profesjonalne usługi we
wszystkich
technologiach w
zakresie:

- montaż nowoczesnych systemów grzewczych
- montaż inst. wodnych i kanalizacyjnych
- korzystne rabaty na materiały inst. (piece, grzejniki, rury itp.)
- doradztwo techniczne
- 5 lat gwarancji

tel. 893-22-88
0501-720-845 (b107)

NOWO OTWARTE SOLARIUM

MALIBU

POLECAMY:

☛ Łóżka opalające firm:
Ergoline, UWE

☛ Opalacze na twarz
i dekolt

☛ Kosmetyki do opalania
renomowanych firm

Pomieszczenie klimatyzowane

LUBOŃ

11-go Listopada 140a
(pętla autobusowa)

Sikorskiego 9
(przy Banku PKO)

☎ 899-21-82

☎ 810-37-14

ZAPRASZAMY: Pn-Pt od 10⁰⁰ do 21⁰⁰ sobota od 9⁰⁰ do 17⁰⁰

DEKARSTWO-BLACHARSTWO-ZAKŁAD BUDOWLANY

Układamy: PAPY TERMOZGRZEWAŁNE (ZACHODNIE)
DOCIEPLANIE DACHÓW STYROPIANEM
DACHÓWKI ROBEN, itp.
BLACHY DACHÓWKOWE
REMONTY PODDASZY

tel. 0602-795-784, 813-06-58

(b094)

NAPRAWA PRALEK AUTOMATYCZNYCH I LODÓWEK

TEL. 0602-276-034

Luboń, ul. Matejki 9A

ZAKŁAD ODZIEŻOWY "SEMAR"

PROWADZI SPRZEDAŻ
DETALICZNĄ I HURTOWĄ
GARNITURÓW, SPODNI,
MARYNAREK I KURTEK MĘSKICH W
CENACH PRODUCENTA

ZAPRASZAMY
poniedziałek - piątek 8.00-14.00

Luboń, ul. Jagielly 4 (b154)
(równoległa do ul. Okrzei)

DRZWI BRAMY OGRODZENIA SCHODY

KONSTRUKCJE STALOWE

Zakład Ślusarsko-Kowalski
ROMAN WYROŚLAK (b152)
Luboń, ul. Łąkowa 8
tel. 893-46-80, 0603-126-523

DROGERIA

art. chemiczne
perfumy
kosmetyki
art. higieniczne

Luboń, ul. Osiedlowa 20
pn.-pt.: 10-17, sob.: 9-13

(k124)

Skorzystajcie z
naszego wyboru
wysmienitych win
białych i czerwonych.
Jeśli jesteś ich miłośnikiem
zadzwoń -
sprzedawca przyjedzie!

tel. 0604-605-715, 813-94-55

(k128)

Przyjmę do księgarni
SPRZEDAWCĘ
emerytka lub rencistka

Kontakt:
Księgarnia "Alex"
ul. Powstańców Wielkopolskich 52/1
62-030 Luboń
tel. 862-44-53
tel. kom. 0601-799-074 (k136)

SALON KOSMETYCZNY GRAŻYNA

Poleca:
* kosmetykę pielęgnacyjną
i leczniczą na kosmetykach firm:
Académie, Babor, Femii

ACADEMIE BABOR FEMII®

* NOWOŚĆ:

Neoderma - złuszczenie naskórka
- leczenie trądziku
- usuwanie zmian potrądzikowych
- likwidacja zmarszczek
Guam - zabiegi na ciało
Promocja! 50zł
Nowe solarium ERGOLINE 43/4

tel. 810-34-46 (k117)
Luboń, ul. Sikorskiego paw. 2

TOMAKS

Luboń, ul. ks. Streicha 33
tel. 0604-687-637, 810-23-19 (wieczorem)

ZAPRASZAMY: 10-17, sob. 9-13
VIDEOFILMOWANIE zapis cyfrowy
ZDJĘCIA ŚLUBNE
(w USC, Kościele, sesje w plenerze)

- obsługa FOTO-VIDEO zjazdów,
szkoleń, konferencji
- filmy instruktażowe, promocyjne
- zdjęcia katalogowe, reklama
- reprodukcje

(b153)

UBEZPIECZENIA

TOWARZYSTWO UBEZPIECZEŃ I REASEKURACJI S.A.

WARTA
ROK ZAKŁADANIA 1920



DAEWOOD
Towarzystwo
Ubezpieczeniowe S.A.

SAMOPOMOC S.A.

Uwaga: PAKIETY 3-letnie
pon. - pt. 10.00-17.00
LUBOŃ, UL. OSIEDLOWA 17 (k051)
tel. 0 601 86 45 00, 893 14 99

ENBRA

* GWARANCJA *

* ATRAKCYJNA CENA * SERWIS *

- Szeroki asortyment gazowych podgrzewaczy wody JOHN WOOD
- Kanadyjskie produkty posiadające certyfikat ISO 9001
- Produkt dopuszczony do sprzedaży przez UDT



GAZOWE PODGRZEWACZE CIEPŁEJ WODY UŻYTKOWEJ JOHN WOOD

+ wersje od 80-230 l

- + gazowe podgrzewacze wody na gaz ziemny i propan-butan
- + gwarancja wysokiej jakości i sprawnego działania
- + długi okres eksploatacji
- + bezkonkurencyjna gwarancja 7 lat na zbiornik emaliowany i 2 lata na części
- + izolacja termiczna o ekologicznych właściwościach - z pianki poliuretanowej (bez dodatku freonu)
- + anoda magnezowa - podwyższa odporność wewnętrzną zbiornika na wpływy elektrochemiczne
- + prosty system regulacji temperatury wody
- + niezależny od energii elektrycznej
- + izolacja termiczna - wata mineralna
- + czujnik temperatury spalin
- + łatwy montaż

CENY PROMOCYJNE do dnia 31 października 2001r.!!!

Ekсклюzywny dystrybutor na PL, CZ, SL

ENBRA POLSKA Sp. z o. o.

Biurow Handlowe i Magazyn
62-050 Mosina, ul. Śremska 75B
tel. (061) 819-23-18, tel./fax (061) 819-23-19
www.enbra.pl, e-mail: enbra@man.poznan.pl

Nasz partner: Winter - Usługi instalacyjne
Poznań-Luboń, ul. Kowalewiczka 12

(b170)

ALPO KLIMATYZACJE

ELEKTRONIKA
diagnostyka komputerowa
naprawy

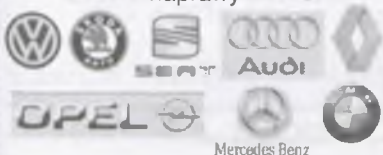

INSTALACJE GAZOWE

montaż - naprawy
ZABEZPIECZENIA
alarmy, blokady mechaniczne
RATY (k005)

Luboń, ul. Morelowa 5
tel. 810-34-00
CZYNNE: pn-pt 8-16

www.alpo.ig.pl
www.alpo.poznan.pl

TŁUMIKI KATALIZATORY

- SPORTOWE KOŃCÓWKI
- TŁUMIKI DRGAŃ

SPRZEDAŻ - MONTAŻ - NAPRAWA
WSZYSTKIE MODELE



tel./fax
810-51-62

Luboń, ul. Mokra 3

(dojazd ul. Panka - pierwsza w prawo za stacją CPN, kierunek Wiry)

(b016)

Ośrodek Szkolenia Kierowców KOMBI

zaprasza na kurs prawa jazdy kat. B
Rozpoczęcie kursu 3.XII.2001,
godz. 19 w Szkole Podst. nr.1,
ul. Poniatowskiego 10

Informacje:
893-24-69
0-602-251-005
lub Luboń,
ul. Jodłowa 3

ZAPEWNIAMY:

- Komputerowe wspomaganie nauczania
 - badania lekarskie
 - raty
 - Kredyt Bankowy
 - spłata do 9 miesięcy
 - cena 600zł
- Prowadzimy również:
Kursy dodatkowe
Doskonalenie
techniki jazdy

(b071)

BIURO PRAWNO-PODATKOWE TERALEX

mgr ZBIGNIEW CHUDZICKI
Licencjonowany
Doradca Podatkowy

LUBOŃ UL. 1 MAJA 24A

tel. 810-52-11

tel. kom. 0601-755-211

- obsługa prawno-podatkowa firm i zakładów wraz z doradztwem
- dokumentacja pracownicza - rozliczenia ZUS
- doradztwo podatkowe dla osób nie prowadzących działalności gospodarczej
- rozliczenia podatkowe, zeznania roczne
- porady i pomoc prawna w zakresie prawa cywilnego

czynne pn.-pt. 9-17

(b095)

Naprawa telewizorów i pilotów Przestrajam radia

Luboń - 3
ul. Kościuszki 41 (blok)

TEL. 813-13-48

893-13-66

0603-367-828

(b008)

AUTO SZYBY

Roman Koberski

Szyby do wszystkich
typów samochodów
Sprzedaż - Montaż

ul. Żabikowska 71

(róg ul. Wirowskiej)

62-052 Komorniki

tel. 810-72-82

(b010)

USŁUGI

DŹWIGI
WYKOPY
ŁADOWARKA FADROMA
CATERPILLAR

TEL. 813-05-96

0601-709-935

LUBOŃ

UL. PONIATOWSKIEGO 39

(b011)

Usługi introligatorskie

- oprawa prac dyplomowych, magisterskich, usługi ekspresowe
- książek, czasopism
- inne prace introligatorskie
- wizytówki

ceny konkurencyjne!!!

Luboń, ul. Paderewskiego 29
tel. 810-24-35, 0603-317-256

czynne do godz. 20.00 (b031)

NAPRAWA RTV

telewizory
magnetowidy
piloty
tunery satelitarne
magnetofony
radia samochodowe
radia

Eugeniusz Namysłowski
LUBOŃ, ul. PUŁASKIEGO 14
tel. 813-04-36

(b042)



OGRODZENIA BETONOWE

SPRZEDAŻ - RATY - MONTAŻ

TYNKI AKRYLOWE FIRMY DUFA

Wanda Pocentek

(k089)

62-032 Luboń
ul. Sobieskiego 37

tel. (61) 810-53-82
tel. kom. 0601-577-477

Biuro Rachunkowe

z licencją Ministerstwa Finansów
oferuje usługi

- w zakresie prowadzenia:
 - ksiąg rachunkowych
 - ksiąg przychodów i rozchodów
 - ewidencji ryczałtowych
 - ewidencji VAT
 - rozliczeń z ZUS
- i Urzędami Skarbowymi

(b045)

TELEFON: 0608-261-647

BOAZERIA WYRÓB-SPRZEDAŻ

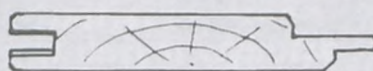

Długości od 20cm do 280cm

ZAKŁAD STOLARSKI
ANDRZEJ RATAJCZAK
ul. JURANDA 24, 62-032 LUBOŃ
TEL./FAX 810-53-33
(PRZYJMĘ UCZNIÓW)

(w)

Beraf **HURTOWNIA** **CZĘŚCI**
JAPŃSKICH I KOREAŃSKICH
HURT - DETAL

"BERAF", Luboń, ul. Sienkiewicza 43/2, tel. 66-582-66

LAKIERY SAMOCHODOWE
MIESZALNIA KOMPUTEROWA

LAKIERY W SPRAYU

(b049)

• PŁYTKI CERAMICZNE • PANELE PODŁOGOWE

- PANELE BOAZERYJNE
- BOAZERIA PCV
- LISTWY WYKOŃCZENIOWE
- KLEJE, FUGI

NA TERENIE LUBONIA
BEZPŁATNY DOWÓZ

ZAPRASZAMY:
pn-pt 9.00-18.00
sob 9.00-13.00

(b039)

SKLEP Cieszmar LUBOŃ
ul. Fabryczna 21

tel. 810-21-65, tel. 810-21-67

SKLEP ARTYKUŁY INSTALACYJNE

LUBOŃ, UL. SIKORSKIEGO 10, TEL. 0501-868-716
893-14-22

OFERUJE:

- rury i kształtki PCV, miedziane
- grzejniki PURMO, RADSON, RADIATOR, FERROLI
- piece gazowe, junkersy
- umywalki, kompakty, wanny akrylowe, kabiny
- baterie umywalkowe, wannowe i inne
- wyposażenie łazienek: wieszaki, półki, lustra itp.

RATY

BEZ
PORĘCZYCIELI

CZYNNE:

PON-PT: 8-18
SOB: 10-14

(b044)



OPONY

Firmowy Serwis

Luboń, ul. ks. Streicha 23

(500 metrów od dworca PKP)

sprzedaż - wymiana - wyważanie - wulkanizacja

ZAPRASZAMY

(b047)

tel. 813-06-22

pn-pt 9-17
sobota 9-14

**SKLEP: DYWANY, CHODNIKI
KOŁDRY, POŚCIELE, KOCE, OBRUSY, RĘCZNIKI...
i inne artykuły**

Luboń, ul. Sobieskiego 100/D
czynne: 10-17, sob. 10-13
Atrakcyjne ceny
tel. 0601-964-480

obszycanie
chodników

**NAPRAWA
PRALEK
WSZYSTKIE
tel. 833-12-96**

**RESTAURACJA
"NOVA"**

PUSZCZYKOWO
UL. POZNAŃSKA 47
TEL. 813-30-12

Zapraszamy
na Andrzejki!!!

**NAPRAWA
ŁODÓWEK - ZAMRAŻAREK**

Naprawy w domu klienta
Ekspresowo - Gwarancja

tel. 810-75-30

Montaż Anten RTV-SAT

INSTALACJE INDYWIDUALNE
i ZBIORCZE
NAPRAWY, MODERNIZACJE
KABLOWANIE BUDYNKÓW

WIZJA TV, CYFRA +

Jerzy Sassek

kom. 0-608 369 652

tel. (061) 863-65-25

**USŁUGI
REMONTOWE**

TEL. 893-23-32, 0604-479-165

* montaż płyt
kartonowo-gipsowych
i sufitów podwieszanych
* układanie płytek
* malowanie

Tanio, szybko, solidnie!

AVON

Lubisz kosmetyki, promocje?
Zostań naszą konsultantką!

tel. 0602-471-618

Osoba uprawniona przez firmę AVON

**FIRMA
OGÓLNOBUDOWLANA
„MH - BUD”**

Hieronim Berdyszak
ul. Armii Poznań 57a
62-032 Luboń
tel./fax 813-18-00 w.33

Oferuje profesjonalne
wykonanie usług w zakresie:

- malowania
- tapetowania
- szpachlowania
- montażu ścian działowych z płyt gipsowo-kartonowych
- montażu sufitów podwieszanych z płyt gipsowo-kartonowych

Gwarantujemy wysoką jakość usług wykonywanych nowoczesnymi technologiami oraz konkurencyjne ceny. Wystawiamy faktury VAT.

Kontakt telefoniczny w godz. 18-22

HURTOWNIA FIRAN

P.P.H.U. **Galantex**

POLECA W SPRZEDAŻY HURTOWEJ I DETALICZNEJ:

- > FIRANKI ŻAKARDOWE, HAFTOWANE I WOALE
- > OBRUSY, BIEŻNIKI, ŚERWETKI
- > RĘCZNIKI FROTTE I ŚCIERKI KUCHENNE
- > KOCE, KOŁDRY I ARTYKUŁY POŚCIELOWE
- > PARASOLE
- > I INNE ARTYKUŁY DEKORACYJNE
- > SZYCIĘ FIRAN Z GIPURĄ NA ZAMÓWIENIE

LUBOŃ, UL. ARMII POZNAŃ 57a
(wjazd przy sklepie "SEZAM")
TEL. 813-18-00, 810-28-27

ZAPRASZAMY
PON, WT, CZW, PIĄTEK 8.00 - 16.00
ŚRODA 10.00 - 20.00
ŻYCZYMY UDANYCH ZAKUPÓW

**PANELE
podłogowe
ścienne**

Hornitex
Classen
Kospan

BEZPŁATNY
DOWÓZ

SPRZEDAŻ
PN.-PT. 10-18
MONTAŻ 17zł/m²

Piotr Goryniak
tel. (061) 810-55-20
tel. kom. 0601-719-742
Luboń, ul. Długa 6

**SZAFY, GARDEROBY
Z DRZWIAMI PRZESUWNYMI**

**SKUP ZŁOMU STALOWEGO
I METALI KOLOROWYCH**

- demontaż i skup urządzeń telekomunikacyjnych
- skup złomu kablowego
- własny transport
- duża rozpiętość cen skupu

CZYNNE: 8.00-16.00, SOBOTA: 8.00-13.00

Luboń, ul. Dworcowa 17, tel. 0602-279-884, 810-50-02, 0604-787-368

**OKNA
PCV**

**SPRZĘT
AGD**

**NOWOCZESNA ZABUDOWA KUCHNI
SZAFY WNĘKOWE**

PROJEKT - MONTAŻ - RATY



ARISTON SIEMENS



C.H. GESA pawilon E-8, tel. 810-49-98

**SUPER NOWOCZESNE
KARNISZE
HURT - DETAL**

PRODUCENT:



PARPLAST
LUBOŃ
ul. Chopina 16
tel. 813 08 44

HURTOWNIA ODZIEŻY

Polecamy w sprzedaży
Hurt-Detal



odzież dziecięcą, młodzieżową,
damską i męską
oraz bieliznę i skarpetki,
rajstopy, pościel, ręczniki

Luboń - Żabikowo,
ul. Kasprzaka 10

(wejście od ul. Reja,
boczna od 11 Listopada)

(K017)

☎ 813-10-06

Zapraszamy na zakupy:
pon.-pt.: 9 - 19, sob.: 9 - 14

GARNITURY, MARYNARKI, SPODNIE I GALANTERIA PŁASZCZE

"MODA MĘSKA"



Luboń, 11 Listopada 51
ZAPRASZAMY
codziennie 10.00-18.00
soboty 10.00-14.00
TEL. 810-41-02

(b053)

KARCHER SZYBKOSCHNĄCY

czyszczenie dywanów,
wykładzin i verticali
(żaluzje pionowe),
tapicerki meblowej
i samochodowej

tel. 867-02-37, kom. 0503-774-016

DOJAZD GRATIS (b056)

KOWALSTWO

Andrzej Pawlak

mistrz

OGRODZENIA KUTE
BALUSTRADY
OZDOBNE ZESTAWY
KOMINKOWE
RUSZTY, DREWNIKI

(b136)

62-032 LUBOŃ, ul. Kręta 25
tel. 8105-472, kom. 0604 230-905

ADMA

firma wielobranżowa

Luboń-Lasek, ul. Wiejska 2
tel. (061) 810-52-39 lub 0602-344-645

CENY HURTOWE

Zapraszamy
od pn.-pt. 8.00-19.00, sob. 8.00-14.00

OFERUJEMY:

- * farby: emulsyjne, akrylowe, ftalowe, olejne, chlorokauczukowe, antykorozyjne
- * pigmenty: mix, mixol, colorex
- * lakiery, bejce, drewnochrony, stalochrony
- * pianki montażowe, silikon
- * rozpuszczalniki: ftalowe, nitro, benzyny
- * kleje
- * środki do zwalczania pleśni i grzybów
- * emulsje gruntujące: anserglob, atlas, chemplas
- * farby klejowe, gipsy, kreda
- * lakiery w areozolu "color works"
- * papiery ścierne, taśmy lakiernicze
- * różne przybory do malowania
- * siatki ścierne, rajberki, mieszadła, pace styropianowe
- * art. elektryczne
- * uszczelki do okien i drzwi

ul. Kręta → WIRY

ul. Wiejska

ADMA ul. Wiejska 2

ul. Kwiatowa

lokal Jan III Sobieski

(b081)

USŁUGI ELEKTROINSTALACYJNE

PRZYŁĄCZA
DOMOFONY
ALARMY

VAT

mgr inż. Wojciech Lewkowicz
tel. 661-50-44
tel. kom. 0603-78-75-48

KREDYTY
od 3.000 do 60.000
bez poręczycieli
KARTA KREDYTOWA
limit
od 2.000 do 50.000
tel. 810-55-86
tel. kom. 0609-081-073

(b176)

**OBRAZY
OLEJNE**
WYKONYWANIE KOPII
DAWNYCH MISTRZÓW
TEL. 0605-363-543
810-34-50

(b175)

**ŻALUZJE POZIOME I PIONOWE
ROLETY I MOSKITIERY**
Montaż żaluzji
na plastikowych oknach
bez uszkodzenia
* duży wybór
* sprawny montaż
* niskie ceny
* dojazd gratis
Szczotka
do czyszczenia
żaluzji aratis!
tel. (061) 810-25-05
tel. kom. 0602-816-490

(b131)

P.H.U. **Klaudia**
PRZEDSTAWICIEL FIRMY
ISO 9002
DGG
ALUMINIUM PCV
OKNA, DRZWI
Parapety z PWS
Rolety, żaluzje
pionowe i poziome
Luboń
ul. Poniatowskiego 2a
Tel. 813-94-90

(K085)

**HURTOWNIA PŁYTEK
CERAMICZNYCH MARCO**
Centrum „GESA” przy Luboniance, tel. 810-48-64
Czynne: pn-pt 10-18, sob: 9-13
Polecamy płytki w 150 wzorach:
* na każdą kieszeń
* na każdą ścianę
* nowość! zestawy płytek
kuchennych 10x10cm
* najnowsze wzory „OPOCZNA”
PRZYJDŹ, ZOBACZ
I PORÓWNAJ CENY !!!

(b149)

Jesteśmy z Państwem już 10 lat
OKNA Z PCV
ROLETY ZEWNĘTRZNE
DEPAW 62-040 Puszczykowo, ul. Poznańska 73
tel./fax (0-61) 813-39-86
„Zawsze ciepło, zawsze cicho, zawsze przyjemnie”

(K102)

SKLEP IZABELL
OFERUJE:
Firany, obrusy, serwetki
Bieliznę damską, męską,
dziecięcą, komplety z satyny
Rajstopy, pończochy, skarpety
Dresy, bluzy, legginsy
ŻALUZJE POZIOME
134 kolory
ROLETKI MATERIAŁOWE
230 wzorów
ŻALUZJE PIONOWE
220 wzorów
ROLETY ZEWNĘTRZNE
produkcja-montaż-serwis
2 LATA GWARANCJI
Luboń, ul. Sobieskiego 2
tel. 893-26-49, 0601-712-606
Czynne: 11.00 do 18.00
sobota 9.00 do 14.00

(K085)

Lesław Lenartowicz

specjalista chirurg

Prywatny Gabinet Chirurgiczny

- konsultacje, zabiegi
- gastroskopia, rektoskopia, sigmoidoskopia
- chirurgia ogólna, choroby przewodu pokarmowego
- drobne zabiegi, wrastające paznokcie, kurczaki itp.
- leczenie żylaków odbytu
- wszycie esperalu

KWALIFIKACJA DO ZABIEGÓW LAPAROSKOPOWYCH

WIZYTY DOMOWE
GODZ. PRZYJĘĆ
PN - PT 19.00 - 20.00

LUBOŃ, ul. Lipowa 61
tel. 810-33-14 (róg Poniatowskiego)

(b009)

Hanna Lenartowicz

Prywatny Gabinet Psychologiczny

- poradnictwo rodzinne
- mediacje w konfliktach
- terapia par
- moczenie noce
- leki u dzieci i dorosłych

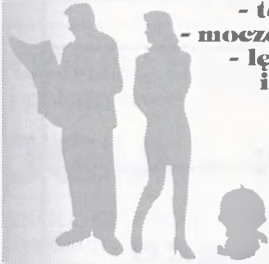

GODZ. PRZYJĘĆ
WT i PT 17.00 - 18.00

KARDIOLOG

Dr med. Roman Klimas

BADANIA EKG, HOLTER, ECHO-SERCA

GABINET: Luboń, ul. 3-go Maja 12
Czynny: Pn., Śr.: 17⁰⁰-20⁰⁰, Pt.: 15⁰⁰-16⁰⁰

Poradnia kardiologiczna

Poznań, ul. Opolska 58
Czynna: od Pn.-Pt. 11³⁰-12³⁰, Czw. 18⁰⁰-19⁰⁰

Rejestracja telefoniczna - tel. 813-10-31

(b014)

GABINET STOMATOLOGICZNY

Renata Przybylska

Luboń, ul. Dr. R. Maya 1a
(przy Zakładach Chemicznych)

tel. 813-02-51 wew. 232

Umowa z kasą chorych

godz. przyjęć od 8-12 i 16-18

(b037)

PEDIATRIA OGÓLNA



- * schorzenia pulmonologiczne i gastroenterologiczne
- * poradnictwo żywieniowe

dr med. Andrzej K. Hyżyk

Luboń, ul. Okrzei 42

tel: 813-04-07

tel. kom. 0602-78-00-31

(b032)

GABINET LOGOPEDYCZNY

mgr IWONA R. BŁACHOWIAK
DYPLOMOWANY LOGOPEDA, PSYCHOLOG

LUBOŃ, ul. KONARZEWSKIEGO 10
(W BUDYNKU PRZEDSZKOLA)

(b156)

REJESTRACJA TELEFONICZNA
TEL. 0-501 525-765

lub 876-58-50 (po godz. 18.00)

GABINET LEKARSKI

Dr n. med.

Lukrecja SITARZ-WĄSIEWICZ

- * Porady ogólnolekarskie
- * Profilaktyka i leczenie alergii
- * Porady anestezyjologiczne - przygotowanie do zabiegów operacyjnych
- * Homeopatia
- * Zwolnienia ZUS
- * Recepty na kasę chorych
- * Wizyty domowe
- * Szczepienia przeciwgrypowe

GODZINY PRZYJĘĆ:

Pn: 16-18, Wt: 9-12, Cz: 16-18

62-031 LUBOŃ, ul. Rejtana 2

(b041)

tel. 813-02-07, tel. kom. 0602-595-708

SPECJALISTA DERMATOLOG

Danuta Dańczak

z-ca Ordynatora Oddziału Dermatologii
Szpitala im. J. Strusia
P-1 ul. Szkolna 8

GABINET

Luboń, ul. Szafirowa 23

200m od Urzędu Miasta

tel. (061) 813-14-87

(b074)

godziny przyjęć:
poniedziałek, piątek
18.00 - 19.30

GABINET STOMATOLOGICZNY

Elżbieta Szmajdzińska

Luboń, ul. Traugutta 22D
wejście od ulicy Rejtana

Rejestracja telefoniczna:
wtorek, czwartek, piątek - 16-20

(b173)

CENY PROMOCYJNE

BIURO RACHUNKOWE

kompleksowa obsługa firm i osób fizycznych, płace, kadry, ZUS, wnioski kredytowe, profesjonalne biznesplany

Tel. 661-93-00, 0601-724-183
dogodny dojazd, parking

(m)

SCHOD BUD

PRODUKCJA *** MONTAŻ

SCHODY DRZWI

LUBOŃ, ul. Dworcowa 33
tel. (061) 893-44-31, kom. 0607-444-983
www.schod-bud.best.net.pl

(b174)

OPIEKA NAD DZIEĆMI

CODZIENNE
(PRZEDSZKOLE)
NA STAŁE
LUB GODZINOWO

Luboń, ul. Szkolna 7
tel. 813-06-47

(b174)

FIZYKOTERAPIA REHABILITACJA MASAŻ

„ARNIKA” s.c.

Poznań, ul. Opolska 58
tel. 832-28-21

pn., wt., śr., pt.: 9.00-17.00
wt., czw.: 9.00-18.00

ZAPRASZAMY!

Kontrakt z WRKCH
oraz prywatnie bez terminu

(b116)

KAPELUSZE CZAPKI PASKI

TANIO!

ZAPRASZAMY

ul. Powstańców Wlkp. 79, tel. 0606-707-858
Pn-Pt.: 10.00-17.00, Sob.: 9.00-13.00

(b123)

BIURO RACHUNKOWE - zus, - kadry

B.B.Z.
ul. Chabrowa 12 Puszczkowo
tel/fax 819 35 35
0501 58 77 48

Specjalistyczny
MONTAŻ
5 lat GWARANCJI
FABRYCZNY PUNKT SPRZEDAŻY

wszystko co dotyczy
OKNA
w jednym miejscu
PCV DREWNO
PARAPETY ROLETY
DRZWI ZEWN. WEWN.
OKNA DACHOWE
SCHODY SKŁADANE
SZAFY WNEKOWE
CENY PRODUCENTA

(b060)

GABINET STOMATOLOGICZNY

POZNAŃ - ŚWIERCZEWO,
ul. Zygałskiego 22
(ul. Bardowskiego)
TEL. 830-57-76

Polecamy usługi
w konkurencyjnych cenach!!!

- USUNIĘCIE ZĘBA - 30,-
- wypełnienie
światłoutwardzalne - 40,-
- 1 pkt w porcelanie - 240,-
- proteza akrylowa - 290,-
- proteza szkieletowa - 450,-

ZNIECZULENIE WLICZONE
W CENĘ USŁUGI!
PRZEGLĄD JAMY USTNEJ
- GRATIS!

(b024)



PRYWATNA PRAKTYKA STOMATOLOGICZNA

LUBOŃ, UL. KARŁOWICZA 16
(300 m. od straży pożarnej)

REJESTRACJA TELEFONICZNA
TEL. 813-13-05, 0601-799-333, 0602-648-095

- ◆ KOMPLEKSOWE LECZENIE
- ◆ RENTGEN NA MIEJSCU
- ◆ ZABIEGI Z CHIRURGII STOMATOLOGICZNEJ

CZYNNE: PON., WT., ŚR., CZW..
15.30 - 21.00
SOBOTA 10.00-14.30

PRZYJMUJE LEK. STOM. IGOR MEISSNER

ASYSTENT KLINIKI
CHIRURGII SZCZĘKOWO-TWARZOWEJ
W POZNANIU

(b048)

GABINET GINEKOLOGICZNO-POŁOŻNICZY

Lek. med. Daniela Rogal-Przybylak
położnik-ginekolog

Luboń, ul. Dworcowa 20
tel. 813-08-30

Pn - godz. 19-20, Śr - godz. 17-20
W pozostałe dni tygodnia
- po uzgodnieniu telefonicznym

(k023)

GABINET OKULISTYCZNY

Anna Woźniak
Specjalista Chorób Oczu

środy i piątki, 16.30-17.30

Luboń,
ul. Zabikowska 62
(pawilon)

(b051)

Wizyty domowe:

TEL. 893-22-48
0-504-070-905



PRYWATNA PRZYCHODNIA STOMATOLOGICZNO - PROTETYCZNA

LUBOŃ, UL. KOŚCIUSZKI 53, TEL. 810-30-31

ZAPRASZAMY PONIEDZIAŁEK-PIĄTEK 16.00 - 20.00
CODZIENNIE SOBOTY 8.00 - 12.00

STOMATOLOGIA

- Leczenie (dorośli i dzieci) zachodnie materiały i znieczulenia
- Chirurgia stomatologiczna

PROTETYKA

- Protezy szkieletowe akrylanowe
- Korony, mosty porcelanowe, metalowe, akrylanowe
- Wkłady dokorzeniowe
- Naprawa protez

ORTODONCJA

- Aparaty korekcyjne
- Diagnozy ortodontyczne

(b063)

- UDZIELAMY ROCZNEJ GWARANCJI NA NASZE USŁUGI
- PORADY I KONSULTACJE BEZPŁATNE

MILMED

Dr n. med. Halina Pawlik-Juzków
INTERNISTA

- * Choroby tarczycy
- * EKG, cukier we krwi
- * Leczenie homeopatyczne:
 - nawracające infekcje
 - czynności zaburzenia jelita grubego
 - zylaki odbytu
 - otyłość, anoreksja
 - migrena i bóle głowy
 - alergie, trądzik

gabinet: Luboń, ul. Leśmiana 10
wtorki, czwartki 18.00-20.00 (k075)
tel. 893-12-49/50, 877-37-22, 0501-453-967

Alina Kasprowicz lekarz chorób wewnętrznych

EKG
cukier we krwi
badania wstępne
badania okresowe
badania kierowców

przyjęcia: czwartki 17.00 - 18.00
Luboń, ul. Armii Poznań 49
(w pobliżu Przeglądny Rejestracyjny Samochodów)
wizyty domowe: tel. służbowy 831-20-15
tel. domowy 813-07-38

SPECJALISTYCZNE GABINETY LEKARSKIE

Luboń, ul. Zabikowska 62 (Pawilon)
Oferujemy diagnostykę i leczenie w zakresie:

- ▷ Ginekologia i położnictwo, USG
dr W. Kozerski pon. 18.30 - 20.00 848-53-12
czw. 17.30 - 19.00
- dr M. Dembińska śr. 17.00 - 18.30 865-07-87
- ▷ Kardiologia
dr med. W. Skorupski wtorki, czwartki 861-97-40
Rejestracja wyłącznie telefoniczna
- ▷ Dermatologia
dr M. Kopaczyńska pt. 16.30 - 18.00 868-90-90
- ▷ Okulistyka
dr A. Woźniak śr. 16.30 - 17.30 893-22-48
pt. 16.30 - 17.30

(b078)

Wystawiamy recepty zgodnie z przysługującymi zniżkami.

PRYWATNY GABINET LEKARSKI

Lek. med. JAN BANASIUK

ul. dr. ROMANA MAYERA 1A (przy Zakładach Chemicznych), tel. 813-02-51 w. 232, 233

- porady internistyczne
- EKG
- badania profilaktyczne (wstępne, okresowe, kontrolne)

- badania kierowców
- możliwe przejęcie opieki lekarskiej (profilaktycznej) nad pracownikami zakładów pracy

(b068)

GABINET CZYNNY od poniedziałku do piątku: 8.00-12.00, 15.30-18.00
Posiadamy LABORATORIUM ANALITYCZNE czynne od 7.30-9.30

ODESSOS Sp. z o.o.

NATURALNE METODY LECZENIA I REHABILITACJI

- Irydodiagnostyka
- Akupunktura
- Masaż i Terapia Manualna
- Apiterapia
- Homeopatia
- Bodyformer (Zabiegi w Zakresie Poprawy Sylwetki Ciała)

NAJTAŃSZE
USŁUGI NA
RYNKU!

ul. Kollataja 3
62-031 Luboń
tel. 810 41 05
0 604 261 090

www.odessos.merix.com.pl
e-mail: odessos@merix.com.pl

(b092)

GABINET STOMATOLOGICZNY

dr n. med. Bożena Kamprowska
Luboń
ul. Wojska Polskiego 67

CZYNNY:

pon.-pt.: 14.00-20.00

sobota: 9.0-13.00 (b166)

tel. 893-23-73, 0602-341-563

Salon Urody Kleopatra

Prezent dla Ciebie!!!

Przyjdź! Skorzystaj z okazji!

w dniu 26.XI.2001 w godzinach 11.00-19.00 zaprasza

- * na bezpłatne modelowanie i strzyżenie (styliści zakładu)
- * na bezpłatne robienie manicure z malowaniem ozdobnym
- * bezpłatny makijaż dzienny, henna brwi

(k142)

(k142)

dr n. med. Arkadiusz BANACH
specjalista w ginekologii i położnictwie, anestezjolog

GINEKOLOGIA - USG

- DIAGNOSTYKA I TERAPIA GINEKOLOGICZNO-POŁOŻNICZA
- SONOMAMMOGRAFIA - wczesna diagnostyka nowotworów piersi
- OZNACZANIE JAJCZKOWANIA (USG dopochwowe)
- KOMPUTEROWE OZNACZANIE CZYNNOSCI SERCA PŁODU I SKURCZÓW MACICY (KTG)
- KOMPLEKSOWE LECZENIE NIEPŁODNOŚCI

dr Anna Hornowska - Banach
specjalista chorób wewnętrznych

OSTEOPOROZA

- komputerowe oznaczanie gęstości kości (densytometria)
- kompleksowe leczenie
- USG jamy brzusznej i prostaty
- EKG

Rejestracja telefoniczna 832-17-08
Poznań, ul Świerkowa 5 (Dębiec)

(b044)

FIRMA WIELOBRANŻOWA

62-031 LUBOŃ
ul. 11 Listopada 86
tel. 810-38-48

ZAPRASZAMY DO NOWO OTWARTYCH PERFORMERII W POZNANIU
C.H. „PANORAMA” (Złoty Pasaż) - stoisko 166 - ul. Szewska 15

- ◆ chemia gospodarcza
- ◆ drogeria
- ◆ artykuły szkolne
- ◆ papiernicze
- ◆ zabawki
- ◆ bielizna - odzież
- ◆ dodatki krawieckie
- ◆ baterie - kasety RTV
- ◆ papierosy
- ◆ rolki cenowe do metkownic
- ◆ papier do faxu, drukarek i kserokopiarek
- ◆ kostka biurowa

dorabianie kluczy

ostrzenie

drobne prace
ślus.-tokarskie

pralnia chemiczna

KSERO
USŁUGI FAXu

Zapraszamy do współpracy hurtownie i producentów

pon.-pt.: 9 - 18, sob.: 9 - 14

(k10)

Wydrukujemy Twoje marzenia!

Tom

DRUKARNIA

Luboń, Rivoliego 8
tel./fax 813 19 45

Kompleksowe usługi poligraficzne - od projektu do realizacji.



Już czas! Kalendarze 2002

KALENDARZE KIESZONKOWE

Idealna wizytówka w wielkości karty kredytowej, zmieści się w każdym portfelu! Zaokrąglone brzegi, wielokolorowy, lakierowany (polysk). Z jednej strony miejsce na wizytówkę firmy, z drugiej kalendarium na 2002 rok.

Cena zawiera podstawowy projekt plastyczny.



Ilość	500 szt.	1000 szt.
za 1 szt.	0,36	0,25
razem netto	180	250

KALENDARZE BIURKOWE STOJĄCE

Poręczny kalendarz biurkowy 23 x 16 cm. Jest efektywną wizytówką firmy (cieszy się dużym powodzeniem). Pełnokolorowy (zdjęcia), lakierowany, kalendarium wklejane z jednej strony, trzykolorowe 10 x 12,5 cm.

Cena zawiera podstawowy projekt plastyczny.



	300 szt.	500 szt.	1000 szt.
	4.40	3.35	2.70

KALENDARZE BLATOWE

Podkład biurkowy klejony w bloki, przydatny w biurze. Wielkość 58 x 40 cm. Druk w dwóch kolorach.

Cena zawiera podstawowy projekt plastyczny.



Ilość kart w bloku	50 szt.	100 szt.
25	16,00	12,50
50	21,50	18,00

KALENDARZE WISZĄCE DWUDZIELNE

Kalendarz wiszący 31 x 59 cm. Wyeksponowana główka z reklamą firmy, foliowana. Druk pełnokolorowy (zdjęcia). Kalendarium dwuczęściowe wklejane, trzykolorowe 29 x 13,5 cm.

Cena zawiera podstawowy projekt plastyczny.



	50 szt.	100 szt.	200 szt.
	18,50	13,00	11,00

Ceny netto - VAT 22%. Cena wahała się w okresie 2001 roku

Zawsze aktualna oferta w Internecie: www.DrukarniaTom.pl

HURTOWNIA OBUWIA JES

Luboń, ul. Kopernika 23
tel. 810-26-53

Prowadzimy sprzedaż obuwia dla każdego!!!

Hurt-Detal

Zapraszamy

pn-pt 9.00-17.00, sobota 9.00-13.00

(k127)

LEKARZ STOMATOLOG

PIOTR GETT

ZAPRASZA DO GABINETU STOMATOLOGICZNEGO

POLECA WYSOKIEJ JAKOŚCI USŁUGI POPARTE
15 - LETNIM DOŚWIADCZENIEM:

- * Bezbolesne zabiegi (stryżawka bezigłowa)
- * 5 lat gwarancji na wypełnienia wykonane wysokiej klasy materiałami
- * Idealne oczyszczanie zębów ultradźwiękami i mikropiaskarką!
- * Bezpieczne wybielanie zębów
- * Komputerowa dokumentacja leczenia
- * Nowoczesna protetyka:
 - zmiana kształtu i koloru zębów
 - odbudowy zniszczonych zębów na korzeniach!
 - korony, mosty z porcelany
 - protezy bezklamrowe
 - fotograficzna dokumentacja własnych prac protetycznych
- * Parodontologia
 - profilaktyka
 - zabiegi

Luboń, ul. Gen. Sikorskiego 42

REJESTRACJA TELEFONICZNA 813-94-80, 813-03-26, 0602-324-312

„WŁASNE ZĘBY NA CAŁE ŻYCIE!!!” (k041)

FIAT

Autoryzowana Stacja Obsługi Stanisław Nagórski & Synowie

Łęczyca k/ Poznania, ul. Północna 33 tel./fax (061)810-65-83 tel. (061) 810-67-60

SPRZEDAŻ WSZYSTKICH MODELI FIATA

SERWIS BLACHARSKO - LAKIERNICZY
PRZEGLĄDY I NAPRAWY
GWARANCYJNE I POGWARANCYJNE
POMOC DROGOWA



SKLEP SPOŻYWCZO-MONOPOŁOWY

Poleca:

MAGDA

- szeroki asortyment artykułów spożywczych
- ryby w konserwach, marynatach i filetach mrożonych
- monopolowych
- wędliny
- warzywa, owoce
- artykuły drogeryjne
- pieczywo w dni świąteczne
- wypiek świeżych bułeczek i ciastek francuskich

Konkurencyjne ceny!

Woj. Polskiego

Zabikowska



Zaprasza:

Luboń, ul. Wojska Polskiego 2
Pon-Sob 6.00-21.00
Niedz. i święta 10.00-18.00
tel. 810-51-84



WODAN

Andrzej Szypura

INSTALACJE SANITARNE

62-031 LUBOŃ, ul. Lipowa 20

Tel. (061) 813-09-88, 0502-60-45-00

Przyjmuje zlecenia
na wykonanie przyłączy
wodno-kanalizacyjnych

PRZYCHODNIA STOMATOLOGICZNA MILMED

PEŁEN ZAKRES USŁUG

Przyjęcia:

pn.-pt.: 9-20, sob. 9-13

Umowa z Wlkp. Kasą Chorych

Luboń-Zabikowo, ul. Leśmiana 10
(wjazd od Poniatowskiego)
tel. 893-12-50

(k066)

GALERIA FRYZUR, WIZAŻU, STYLIZACJI, KOSMETYKI PIELĘGNACYJNEJ



AMERICAN COLOR
NOWOŚĆ!

STRZYŻENIE NOŻEM CHIŃSKIM

- analiza kolorystyczna
- trwała headlines
- warkoczyki afrykańskie
- kuracje odżywcze, regenerujące

Szeroki zakres
zabiegów kosmetycznych m.in.:

- wprowadzanie leków w głąb skóry
- masaż regenerujący MA'LAMA
- zabiegi odmładzające, dotleniające

Promocje: upominki, zabiegi GRATIS!!!

Luboń, ul. Sobieskiego 16B, tel. 899-31-14
poniedziałek - piątek 9.00-20.00, sobota 8.00-14.00

PROFESJONALNE
DORADZTWO
W DOBORZE FRYZURY,
MAKIAŻU

KSEROKOPIARKI SERWIS • SPRZEDAŻ

- ♦ kopiarki nowe
- ♦ kopiarki używane
- ♦ skup - sprzedaż
kopiarek używanych
- ♦ naprawy drukarek
i faxów



3 lata
gwarancji

FHU Sebastian Talkowski - Luboń
tel.kom.0 601 878 695
tel.(061) 810 26 22

(k041)



Pełen asortyment drzew
i krzewów ozdobnych np.:

- thuja smaragd 90cm - 15zł

Pełen asortyment drzew
i krzewów owocowych np.:

- borówka amerykańska - 9zł

POLECAMY:

- pełen asortyment narzędzi
ogrodniczych
- środki ochrony roślin
- nawozy
- wszystko dla oczka
- donice plastikowe i
ceramiczne



Sklep ogrodniczy "Wszystko dla ogrodu"
zaprasza codziennie w godz. 8-18, w niedzielę 10-14
Luboń, ul. Parkowa 18, tel. 813-08-85
Centrum ogrodnicze zaprasza na zakupy!

AUTOZIEM

Przedsiębiorstwo Usług Transportowych
Luboń, ul. Armii Poznań 49
tel. 813-08-05, 813-08-69

Stacja kontroli pojazdów

od poniedziałku do piątku w godz. 7.00-19.00
w każdą sobotę od 8.00 do 14.00

ROZSZERZONY ZAKRES

pojazdy do przewozu materiałów niebezpiecznych,
zasilane gazem,
rejestrwane po raz pierwszy za granicą

Sprzedaż paliw płynnych

ON, U95, Pb95 i olejów silnikowych
od poniedziałku do piątku w godz. 7.00-17.00
w każdą sobotę od 8.00-14.00

POLECA:

- naprawy bieżące, diagnostykę, smarowanie i wymianę oleju samochodów osobowych i ciężarowych,
- przewóz towarów samochodami ciężarowymi i dostawczymi,
- przewóz materiałów niebezpiecznych grup 2, 3, 8, dodatkowo cysterna 18 tys. l. do PODCHLORYNU, KWASÓW, ŁUGU SODOWEGO, CHLORKU CYNKU,
- prace sprzętem budowlanym - ładowarki Ł-34,
- przewóz sprzętu budowlanego - niskopodwozie noś. 25 ton,
- przewóz wycieczek autokarami,
- wywóz nieczystości płynnych (zlecenia przyjmujemy całą dobę)

(b072)



KRAJNA KWIATÓW

Ul.11 Listopada 100

Luboń

detal - hurt
rośliny doniczkowe
kwiaty cięte
kwiaty sztuczne
wieńce i wiązanki
pogrzebowe

(K110)



PCV
DREWNO

OKNA



ŻALUZJE; ROLETY

DRZWI

WYWIĘTRZNIKI
WYMIENNIKI
WYKONANIE
WYKONANIE



ŚWIAT PARAPETÓW
KUTE PŁOTY, BRAMY

Luboń, ul. Krasickiego 19
tel. 813-15-44

(b082)

Euro Invest sp. z o.o.

POŻYCZKI

w ciągu 48 godzin w domu Klienta

Bez poręczycieli

Brak ukrytych opłat

Dogodny system spłat

tel./fax (061) 28-32-707 tel. (061) 28-33-891

CENTRUM MEBLOWE KOMFORT



HURT
DETAL
RATY

LUBOŃ, ul. Podgórna 19
Tel. 810-57-34

(K013)

LABORATORIUM ANALIZ LEKARSKICH

"OPOL - MED." s.c.

Poznań, ul. Opolska 58, III piętro
tel. 832-29-01, tel. kom. 0607-61-60-62

Czynne od poniedziałku do piątku 7.00 - 17.00
w sobotę od 7.00 - 12.30

Punkty pobierania krwi codziennie (prócz sobót)
Luboń, ul. Poniatowskiego 20 w godz. 8.00 - 9.30
Luboń, ul. Dworcowa w godz. 8.00 - 9.30

OFERUJEMY:

- * szeroki zakres analiz:
 - hematologia
 - biochemia
 - immunodiagnostyka
 - wirusologia
 - bakteriologia
- * analizy bezpłatne i płatne
- * fachowa obsługa
- * pobrania u pacjenta w domu
- * badania okresowe na terenie zakładów pracy (dojazd gratis)
- * możliwość wykonania badań na "cito"

(K081)



sprzedaż
montaż
wymiana

FIRMA
USŁUGOWO - HANDLOWA

MONIX

LUBOŃ, ul. Ks. Nogali 1, tel. 8131740, 0602853744 (wejście od ul. Powstańców Wlkp.)

WALKER



TŁUMIKI DO WSZYSTKICH SAMOCHODÓW

- > TŁUMIKI, KATALIZATORY
- > AMORTYZATORY
- > KŁOCKI HAMULCOWE
- > OLEJE
- > ZAWIESZENIA
- > SPRZĘGŁA
- > BLACHARSTWO SAMOCHODOWE

GABINET STOMATOLOGICZNY LEK. STOM. PAWEŁ DUDLIK

Luboń,
ul. Żabikowska 16
tel. kom. 0501-221-442

pon., wt., czw., pt.
9.00-12.00, 15.00-20.00
sobota 9.00-13.00
środa nieczynne

(K063)

NOWY SKLEP!

**Raty
na kuchnie
0%**



**MEBLE
KUCHENNE,
ŁAZIENKOWE
NA WYMIAR**



**SUPER
PROMOCJA**

**GRZEJNIKI
WANNY Z
HYDROMASAŻEM**



RATY!

ŁAZIENKI

**BLANC
Centrum Handlowe
GESA - Luboń
ul. Paderewskiego 18
TEL. 810-47-19
0606-24-32-34**

(a011)

**NOWY SKLEP „DELIKATESY”
WYROBY CUKIERNICZE**

Piotr Górniaczyk

Luboń, ul. Sobieskiego 16

Poleca:

- art. spożywcze,
- art. monopolowe,
- warzywa, owoce,
- pieczywo,
- szeroki asortyment wyrobów cukierniczych z własnej pracowni

Zapraszamy:

Pon.-Pt. Sobota
6.00-20.00 6.00-17.00
Niedziele, święta
9.00-17.00

(k083)

BIURO USŁUG PROJEKTOWYCH

PROJEKTY TYPOWE I INDYWIDUALNE



**PROJEKTY TECHNICZNE WSZELKICH
BUDYNKÓW,
INWENTARYZACJE BUDOWLANE
OCENY, OPINIE BUDOWLANE
TEL. 0602-220-560**

(0113)

*Zakład Krawiecki
Aurelia*

oferuje:

- odzież damską
- odzież żałobną

hurt-detal-usługi
od poniedziałku do piątku 11-17

62-030 Luboń, ul. Niepodległości 10B
tel. (061) 810-23-14

(b111)

**APTEKA
ZŁOTY LEK**



Luboń, ul. Żabikowska 16

**zaprasza Szanownych Państwa
od pon.-pt. 9.00-22.00, sob. 9.00-18.00**

(k58)

tel. 813-08-11, 0601-881-621 Honorujemy karty płatnicze

**CENTRUM
OGRODNICZE**



**LUBOŃ,
ul. WOJSKA POLSKIEGO 7**

**STUDIO
DEKORACJI ŚLUBNEJ**

Oferuje profesjonalny i elegancki:

- Wystrój kościoła (śluby, komunie, chrzciny, inne)
- Aranżację i dekorację sal, stołów weselnych
- Wystrój samochodu weselnego
- Bukiety ślubne i butonierki
- Zaproszenia ślubne
- Sprzedaż elementów dekoracyjnych
- Videofilmowanie, zespoły muzyczne, oprawa liturgii
- Organizacja przyjęć w plenerze (namioty, gastronomia, efektowne oświetlenie, fajerwerki)



*Wprowadzimy was w nastrój romantycznej krainy
kwiatowej, poczujecie się jak w bajce, a miłe
wspomnienie będzie wam towarzyszyć przez całe życie.*

**61-873 Poznań, ul. Królowej Jadwigi 60
tel. 0 602 283 437**

(b067)

Zakład Stolarski J. i A. Nawrocki

PPH „fajn” sc rok zał. 1970

tel. 813-06-46, Luboń, ul. Fabryczna 49 (400m od CPN)

Projektujemy, wykonujemy, montujemy meble kuchenne z laminatów i naturalnych oklein wraz z wystrójem wnętrza.

Polecamy szafy, garderoby z drzwiami przesuwными typu senator.

Produkcja i Sprzedaż Mebli, ponad 50 wzorów zestawy bibliotek, komody, witryny, szafki rtv, biurka meble stylizowane z naturalnych oklein oraz meble wg. projektu klienta, także z laminatów

**Jesteśmy drugim pokoleniem w branży meblarskiej,
jest to gwarancją solidności naszych wyrobów**



(b015)

NOWY SKLEP "Jubiler"

Luboń, ul. Osiedlowa 15 paw. (wejście od ul. Sikorskiego), tel. 893-17-20

OFERUJE:

- biżuterię złotą, srebrną, zegarki, obrączki gotowe i na zamówienie (łączone z białym złotem)
- upominki z kamienia (agat)



Ceny konkurencyjne!
Zapraszamy! Pn-Pt 10-18, Sob 10-13

(k100)

Zatrudnie fryzjerkę damsko-meska

z praktyką - na pół etatu z możliwością na stałe.

Warunki bardzo dobre.

Telefon: 813-19-76

(k111)



PASBUD

62-030 Luboń, ul. Ks. Streicha 37
tel./fax 813-07-55
tel. kom. 0607-374-545, 0601-883-575

OKNA I DRZWI DREWNO - PCV - ALU PARAPETY ZEWNĘTRZNE I WEWNĘTRZNE

Przykład: Okna PCV na profilu ALUPLAST szyba k=1,1
1165x1135 - 476,24 brutto
1465x1635 - 860,60 brutto
2065x1435 - 926,86 brutto
Okno stałe 1500x1500 - 387,47 brutto
Drzwi wejściowe wewnątrzlokalowe od 439,00 brutto

aluplast
Gwarancja 5 lat

System IDEAL 4000
System IDEAL 2000

PROMOCJA!
Montaż - zniżka do 30%
RATY LUKAS BANK - pierwsza rata za 3 miesiące
Drzwi wewnętrzna mahoniowe od 990zł netto



Sprawdź nasze ceny!

Rok założenia 1936

Galeria Urody JEAN D'ARCEL

KOSMETYKA PIELĘGNACYJNA I LECZNICZA

- henna, woskowanie, parafina, makijaż, manicure, pedicure - usuwanie odrostów, leczenie wrastających paznokci
- zabiegi na twarz, szyję, dekolt:
 - oczyszczająco-wyciszające, - nawilżająco-napinające,
 - antystresowe-liftingujące, - przeciwzmarszczkowe-doleńiające,
 - ekfoliacja kwasami A.H.A. - specjalny zabieg dla skóry starzejącej się, odwodnionej, niedożywionej, tłustej, łojotokowej i trądzikowej, z przebarwieniami pigmentacyjnymi - splotka zmarszczki i blizny potrądzikowe



ZABIEGI NA CIAŁO

- POŁĄCZONE Z DRENAŻEM CIAŁA

- TRAITEMENT CONTROLE CELLULITE (redukuje cellulit, odtruwa organizm, wyszczupla, likwiduje obrzęki, poprawia krążenie, pojędrnia i regeneruje skórę)
- ZIMNE BANDAŻE - BODY STAR (likwiduje cellulit, wyszczupla, modeluje sylwetkę, stymuluje metabolizm tkanki tłuszczowej, działa osmotycznie, wzmacnia naczynia, regeneruje skórę)

FRYZJERSTWO DAMSKO-MĘSKIE

- modne strzyżenie
- fryzury fantazyjne
- posemka
- balejage
- trwała (zwykła, kwaśna)
- koloryzacja
- kuracje regenerujące zniszczone włosy

SOLARIUM

- tanie, szybkie i bezpieczne opalanie

SERDECZNIE ZAPRASZAMY

Pon-Pt: 8.00-20.00 Sob: 8.00-14.00

W środy zniżka 10% dla rencistów i emerytów

LUBOŃ, UL. MAZURKA 1, tel. 810-25-73

(w)

M & M HERMANN

NOWO
OTWARTY
SALON
ZAPRASZA

PRZEDSIĘBIORSTWO HANDLOWE
Luboń, ul. Chemików 2 (przy Zakładach Chemicznych Luboń)
tel./fax (061) 813 19 12, 810 29 81, 810 29 65
pon.-pt.: 8.00-18.00, sob.: 8.00-14.00



PŁYTKI CERAMICZNE
WYPOSAŻENIE ŁAZIENEK
DACHÓWKI

(K140)

Luboń, ul. Agrestowa 1
(przy Szkolnej)
TEL. 810-29-83

BIURO PROJEKTOWE
TADEUSZ WARMUZ

- projekty indywidualne i typowe
- nadzory budowlane - odbiory i kierownictwo robót
- adaptacje projektów
- zbieranie niezbędnych dokumentów
- mapy budowlane oraz na prąd - wodę - gaz
- podziały, zapisy notar.
- wybór wykonawców na roboty budowlane, elektryczne

UWAGA!

BEZPŁATNIE UDZIELAM
WSZELKICH PORAD
BUDOWLANYCH

BIELIZNA ODZIEŻ DZIECIĘCA I NIEMOWLĘCA



ul. Sikorskiego 8
pn-pt 10.00-18.00, sob 10-14.00

(k134)

M. J. Pawlicy Przedsiębiorstwo Wielobranżowe

"STAL-BET" r. zał. 1956

Luboń ul. 3-go Maja 10, tel. 813-04-10, pon.-pt. 8.00-17.00, sob. 8.00-14.00

MATERIAŁY BUDOWLANE, TRANSPORT CIĘŻAROWY

STROPY TERIVA NOVA KJ



produkcja



(w)

SALON DEKORACJI OKIEN VENUS

FIRANKI ■ WOALE ■ GIPIURY ■ BIEŻNIKI ■ OBRUSY

Szyjemy na każde okno

KARNISZE ■ SZYNY ■ ŻALUZJE ■ WERTIKALE ■ ROLETY

POZNAŃ, ul. Głogowska 140 Box 10 CENTRUM GÓRCZYŃSKIE
(przy Szalonym Maxie)

Tel. (061) 864-16-43 pn.-sob.: 10-20, nd.: 10-16

(0030)

100.000 DACHÓWEK

w ciągłej sprzedaży - magazyn detal, hurt, raty



BOLESŁAWIEC

Roben
CERAMIKA BUDOWLANA

Dachówki cementowe
Dachówki ceramiczne
Dachówki bitumiczne
Papy termozgrzewalne
Płyty dachowe bitumiczne
Płyty dachowe styropianowe
Cegły klinkierowe
Pustaki keramzytowe
Rynny
Okna dachowe
Okna drewniane
Okna PCV
Włna termoizolacyjna
Siding elewacyjny
Folie dachowe
Łaty, kontrłaty impregnowane
Dodatki i akcesoria dachowe
Blachy płaskie oc: tyt.-cynk, kolor
Produkcja dodatków do dachówek
Porady techniczne, kalkulacje
Organizacja dostaw
Wykonawstwo

IBF, UNIBET
ROBEN, WIEKOR
IKO, ICOPAL
W. QUANDT
ONDURA
PW11A
ROBEN
IBF
NICOLL, MARLEY
VELUX, FAKRO
URZĘDOWSKI
DAKO
GULLFIBER
ROYAL SIDING



Dach-Bud Poznań (Dębiec) ul. Samotna 4
tel. 83-20-709, 83-21-736, 83-20-581 w.208
www.dach-bud.com.pl dachbud@dachbud.com.pl



Spółdzielcza Grupa Bankowa
Spółdzielczy Bank Ludowy w Poznaniu

Szanowni Państwo,

Mamy przyjemność poinformować, że Zrzeszenie Regionalne Banków Spółdzielczych, w skład którego wchodzi Spółdzielczy Bank Ludowy w Poznaniu, zmieni logo i nazwę. Nowa nazwa marketingowa grupy będzie brzmiała: **Spółdzielcza Grupa Bankowa**. W skład SGB wchodzi: Gospodarczy Bank Wielkopolski SA oraz Banki Spółdzielcze z terenu Wielkopolski, Pomorza Zachodniego i Środkowego oraz częściowo województw: lubuskiego, kujawsko-pomorskiego, łódzkiego i dolnośląskiego.

Nowa nazwa ma wyróżnić Banki Spółdzielcze i GBW SA spośród wielu innych, działających na rynku usług finansowych oraz zwrócić Państwa uwagę na nową jakość i standard usług oferowanych przez banki należące do SGB.

Do Państwa dyspozycji jest 556 placówek SGB oraz 71 bankomatów, jak również wysoko wykwalifikowani pracownicy, na których pomoc zawsze Państwo możecie liczyć. SGB to nie tylko potencjał ludzki, ale również finansowy. Fundusze własne i uzupełniające grupy wynoszą 312,1 mln zł, a suma bilansowa 3.358 mln zł. SGB to wyłącznie polski kapitał.

Występując razem pod nazwą **Spółdzielcza Grupa Bankowa** chcemy umocnić swoją pozycję na rynku, lepiej wykorzystać nasze możliwości oraz szybciej reagować na Państwa potrzeby. Mamy nadzieję, że razem z naszą grupą osiągniecie Państwo sukcesy gospodarcze i osobiste.

Z poważaniem
Zarząd

Spółdzielczego Banku Ludowego
w Poznaniu

Spółdzielczy Bank Ludowy w Poznaniu

Oddział w Luboniu

Pl. Edmunda Bojanowskiego 2, tel./fax 813 01 31, tel. 810 46 10

Luboński Piłkarz 2001 * Luboński Piłkarz 2001 *

LUBOŃSKI PIŁKARZ 2001

Imię, nazwisko głoszącego, dokładny adres zamieszkania

Imię, nazwisko piłkarza, nazwa klubu

LUBOŃSKI PIŁKARZ 2001

Luboński Piłkarz 2001 * Luboński Piłkarz 2001 *

Vita Dent
UL.11 LISTOPADA 51/4
(PAWILON HANDLOWY)
TEL. 813-90-73
LUBOŃ

STOMATOLOGIA

lek. stom. Katarzyna Baksalary-Izycka, lek. stom. Bartosz Cerkaski

nowoczesne leczenie dorosłych i dzieci

- bezbolesne leczenie próchnicy w znieczuleniu
- najnowsze materiały wypełniające
- stomatologia estetyczna
- leczenie kanałowe
- wybielanie zębów

protetyka stomatologiczna

- korony i mosty ceramiczne
- protazy szkieletowe i bazkłamrowe
- protazy całkowite, natychmiastowa
- wszystkie rodzaje

znieczulenia ogólne (narkozy)

- usuwanie zębów
- leczenie dzieci i dorosłych

parodontologia

- leczenie parodontozji
- usuwanie kamienia (ultradźwięki, piaskowanie)

ortodoncja

- aparaty ruchome

profilaktyka

- leczenie zębów
- czyszczenie zębów

chirurgia

- usuwanie zębów
- podcinanie wędzidełek

9-20
Sobota 9-14

atrakcyjne ceny!!!

RTG zębów

Proponujemy bezpłatne znieczulenia na życzenie pacjenta, bezpłatne porady i przeglądy