W numerze: „Nowiny Sportowe" — Ilustrowane sprawozdanie z meczu Wisła — Warta

Głos Wielkopolski

CZYTELNIK

Rok III Nr 331 (993) P Wydanie A B — Poznań, wtorek 2 grudnia 1947 r. — Cena 3 zł

Bunt Europy przeciw dyktaturze Hollywood

Sensacyjna narada filmowców na Lazurowym Wybrzeżu

PARYŻ (UNIPRESS).

NA Lazurowym Wybrzeżu odbywa się obecnie jedna z najbardziej sensacyjnych konferencji w dziejach filmu z udziałem Orsona Wellesa, Alexandra Kordy i Marcela Pagnola, której zadaniem jest wypowiedzenie wojny filmowi amerykańskiemu i zastąpienie go w Europie przez filmy produkcji kontynentalnej, specjalnie francuskiej. Na konferencję, która ma uniezależnić Europę od amerykańskiego przemysłu filmowego, przybędzie wkrótce Charlie Chaplin.

KONFERENCJA rozpoczęła się w zupełnej tajemnicy przed tygodniem w willi w Cagnes-sur-Mer. Orson Welles, który dopiero so rozwiódł się z Ritą Hayworth, autor filmu „Obywatel Kane" uważanego w Stanach Zjednoczonych za film przełomowy, przybył do Pagnola z gotowym planem wyparcia produkcji amerykańskiej z Europy. Jest on zdania, że amerykański przemysł filmowy kieruje się zbytnio względami kasowymi, obniżając w ten sposób artystyczny poziom sztuki filmowej.

REŻYSERZY i autorzy zmierzają do zebrania kapitału na stworzenie we Francji nowoczesnego miasta filmowego na wzór Hollywoodu. Prócz tego autorzy tej imprezy wyślą specjalne ekipy po całej Europie w celu zaangażowania najzdolniejszych gwiazd krajów europejskich do swej wytwórni.

10 filmowców Hollywoodu zwolnionych za „antyamerykanizm"

W związku z haniebnymi procesami aktorów i pracowników przemysłu filmowego podejrzanych o działalność „antyamerykańską" — demokratyczne koła amerykańskie wyrażają przekonanie, że przemysł filmowy skapitulował całkowicie wobec rządu.

Na konferencji magnatów przemysłu filmowego, na której obecny był b. min. Byrnes, postanowiono zwolnić z pracy 10 postępowych scenarzystów hollywoodzkich. Podobną decyzję powzięto na konferencji dyrektorów przemysłu filmowego.

Gazeta „Post Meridian" stwierdza, że decyzja dyrektorów przemysłu filmowego jest haniebną kapitulacją. (API)

Min. Modzelewski raz jeszcze stwierdza, że Polska jest przeciwna podziałowi Europy

Nie ma rozbieżności między interesami Polski i Francji

Ostatni numer paryskiej „Tribune des Nations" zamieszcza wywiad z polskim ministrem spraw zagranicznych Zygmuntem Modzelewskim. Korespondent tygodnika odtwarza w poniższy sposób notatki, poczynione w trakcie tego wywiadu:

Czy może Pan Minister wskazać w chwili otwarcia konferencji londyńskiej, jakie znaczenie przywiązuje Pan do rozwiązania sprawy niemieckiej w ogólnej perspektywie pokoju? — brzmiało pierwsze zapytanie.

— Do rozwiązania kwestii niemieckiej rząd polski przywiązuje znaczenie szczególne — odpowiedział minister Modzelewski — Byliśmy zawsze zwolennikami załatwiania problemów pokoju nie drogą aktów jednostronnych, ale przez akty, będące owocem współpracy mocarstw. Z tego punktu widzenia będzie dla nas rzeczą interesującą śledzić za postawą Francji w ciągu konferencji londyńskiej.

W jakich dokładnie punktach interesy Polski i Francji są z sobą zgodne?

— Myślę, że interesy Polski i Francji są wspólne w kwestii bezpieczeństwa obu krajów. Myślę, że Polska jak i Francja przywiązuje to samo znaczenie do kwestii demokratyzacji Niemiec i do reparacji. Zasada odbudowy krajów zniszczonych przed odbudową gospodarki niemieckiej pozostaje dla narodu polskiego ciągle w mocy, a sądzę, że również i dla narodu francuskiego.

Mówiono o konferencji londyńskiej, że jest to konferencja „ostatniej szansy". Co Pan Minister o tym sądzi?

— Nie myślę, aby z punktu widzenia polskiego można było mówić z góry o „ostatniej szansie". Jestem zdania że ta konferencja może dać rezultaty. Aby osiągnąć te rezultaty, wystarczy wziąć za punkt wyjścia to, co zostało osiągnięte w Poczdamie i w Moskwie w miesiącu kwietniu. Konferencja londyńska zakończyłaby się niepowodzeniem tylko w wypadku, w którym interesy grup egoistycznych miałyby głos decydujący. Ścisłe i oparte na zaufaniu stosunki między Polską i Francją są niewątpliwie czynnikiem pokoju.

Na jakich podstawach konkretnych zdaniem Pana Ministra stosunki te mogą i powinny się rozwijać?

— Jesteśmy w trakcie regulowania kwestii gospodarczych między Francją i Polską. Prowadzimy rokowania również w sprawie odnowienia naszego sojuszu. U podstawy tego sojuszu znajduje się także kwestia bezpieczeństwa. Jest zupełnie oczywiste, że postawa Francji w Londynie w kwestii niemieckiej będzie czynnikiem, który na pewno wpłynie na rezultaty tych rokowań. Żywię nadzieję, że postawa ta będzie zgodna z duchem toczących się rokowań.

Jak na ogół, zdaniem Pana Ministra, będą mogły rozwinąć się normalne stosunki między wschodem i zachodem Europy, do których amerykańscy mężowie stanu uczynili ostatnie aluzje?

— W tej kwestii oświadczyliśmy wielokrotnie, że jesteśmy przeciwni podziałowi Europy. Podział ten wyraża po prostu tendencje tych, którzy nie chcą ani odbudowy Europy, ani ustalenia trwałego pokoju. Tak więc będziemy w dalszym ciągu rozwijali wszystkie nasze kontakty we wszystkich dziedzinach z krajami zachodu, a zwłaszcza z Francją, ale inicjatywa w kierunku zmiany obecnej sytuacji winna odtąd przyjść z zachodu. (PAP)

3200 samochodów po 200 dolarów dla Polski

Do kraju przybędzie niebawem 3.200 samochodów marki „Dodge", „Chevrolet", „Ford" i „Studebacker", zakupionych przez Polską Misję Zakupów z demobilu amerykańskiego w Niemczech. Samochody kalkulują się po 200 dolarów za sztukę i choć nie są zupełnie nowe, nadają się całkowicie do użytku. (SAP)

W dniu wczorajszym Poznań przeżywał niebywałą atrakcję sportową — finał rozgrywek w piłkę nożną o mistrzostwo Polski, rozegrany pomiędzy drużynami „Warty" (Poznań) i „Wisły" (Kraków). Zwyciężyła „Warta", która tym samym po 18 latach zdobyła ponownie tytuł mistrza Polski. Na zdjęciu mistrzowski zespół w chwili powitania na boisku. Szczegóły tego atrakcyjnego meczu znajdą Czytelnicy wewnątrz numeru

Francuski komitet strajkowy zapowiada walkę aż do zwycięstwa

Minister pracy odrzucił postulaty robotników

Delegacja Generalnej Konfederacji Pracy, w skład której wchodzili Benoit Franchon, Leon Jouaux, Lebrun, została przyjęta przez Daniela Mayera, ministra pracy. Rozmowa trwała około 2 godzin. Delegaci CGT przedstawili następujące warunki:

1) rząd wycofa antystrajkową ustawę,

2) automatyczna rewizja płac co 3 miesiące.

Warunki te zostały przez Mayera odrzucone. Stanowisko jego wywołało oburzenie wśród robotników.

Daniel Mayer reprezentujący prawicę socjalistyczną zdemaskował się ostatecznie jako zwolennik „partii amerykańskiej", zmierzającej do obalenia najistotniejszych praw republikańskich. Nieustępliwe stanowisko Mayera zyskało oczywiście aprobatę degaullistów i pozostałej części skrajnej prawicy.

Apel komitetu strajkowego

Tekst komunikatu, ogłoszonego wczoraj przez komitet strajkowy we Francji brzmi następująco:

„Centralny narodowy komitet strajkowy wysłuchał sprawozdania sekretarza generalnego CGT o rozmowach z rządem. Odmowa ze strony rządu zadośćuczynienia zasadniczym postulatom, a zwłaszcza żądaniu automatycznej rewizji płac do 3 miesiące, potwierdza intencje rządu doprowadzenia klasy robotniczej Francji do coraz bardziej pogłębiającej się nędzy. Komitet postawiony wobec warunków nie do przyjęcia stwierdza raz jeszcze że klasa robotnicza zmuszona jest bronić swoich słusznych praw i apeluje uroczyście, by wszyscy strajkujący kontynuowali swą walkę. Walka będzie prowadzona aż do zwycięstwa

Burzliwe obrady Zgromadzenia Narodowego

Francuskie Zgromadzenie Narodowe obradowało wczoraj całą noc nad wnioskiem rządu w sprawie drakońskich, antyrepublikańskich ustaw przedstawionych przez premiera Schumana. Debata miała charakter niezwykle burzliwy. Po przerwie rannej wznowiono dalsze obrady. (API)

Z ostatniej chwili:

Sytuacja strajkowa uległa dalszemu zaostrzeniu. W obronie zagrożonego prawa strajku i wolności ruchu zawodowego przystąpiły do bezpośredniej akcji nowe grupy pracowników. (PAP)

$2^1/_2$ miliona Francuzów strajkuje

Schuman ucieka się do pomocy policji

Na wczorajszym posiedzeniu Zgromadzenia Narodowego francuski rząd Schumana przedłożył nadzwyczajne ustawy mające na celu opanowanie sytuacji strajkowej. Obejmują one m. in. militaryzację urzędników państwowych i pracowników zakładów użyteczności publicznej oraz wzmocnienie sił policyjnych. Pomimo tych wszystkich represyj ruch strajkowy rozszerza się w dalszym ciągu a liczba strajkujących sięga obecnie 2,5 miliona.

Socjaliści 22 narodów rozpoczęli obrady w Antwerpii

W Antwerpii rozpoczęła się wczoraj rano konferencja przedstawicieli partyj socjalistycznych 22 narodów. Przewodniczącym konferencji wybrano Belgijczyka, a wiceprzewodniczącym został również Belgijczyk. W konferencji uczestniczą wszystkie kraje zachodniej Europy (oprócz Hiszpanii i Portugalii) a także przedstawiciele Finlandii, Polski, Czechosłowacji i Węgier.

Konferencja postanowiła wysłać telegram do greckiej partii socjalistycznej wyrażający jej współczucie z powodu odmowy rządu greckiego udzielenia jej przedstawicielom zezwolenia na udział w konferencji. Konferencja dokona również przeglądu sytuacji we Włoszech.

Według doniesień agencyj prasowych socjalista brytyjski, Lasky, powiedział, że najważniejszym zadaniem konferencji będzie zacieśnienie więzów pomiędzy partiami socjalistycznymi.

W piątek wieczorem specjalna komisja konferencji przyjęła 5 głosami przeciwko 1 wniosek o dopuszczenie niemieckiej partii socjal-demokratycznej na przyszłą konferencję światową.

Na posiedzeniu plenarnym jednomyślnie postanowiono, że kongres nie jest uprawniony do ingerowania w wewnętrzne sprawy włoskiej partii socjalistycznej. Decyzja ta jest odpowiedzią na prośbę przywódcy prawicowej grupy socjalistów włoskich Saragata podjęcia przez kongres mediacji między nim a Nennim. Mimo iż komisja organizacyjna kongresu postanowiła dopuścić na konferencję przedstawicieli socjalistów bułgarskich, plenum konferencji na skutek sprzeciwu delegacji brytyjskiej i belgijskiej postanowiło odroczyć decyzję w tej sprawie do poniedziałku. Odroczona została także decyzja dopuszczenia niemieckiej partii socjal-demokratycznej do udziału w przyszłym kongresie. Socjaliści hiszpańscy na kongresie oraz przedstawiciele amerykańskiej Partii Pracy zostali dopuszczeni w charakterze obserwatorów.

W czasie dyskusji nad planem Marshalla przemawiał przedstawiciel PPS, który zwrócił uwagę na niebezpieczeństwo, jakie kryje w sobie ten plan i podkreślił konieczność współpracy socjalistów z komunistami. (P. R.)

Ruhra zdenazyfikowana?!

Brytyjski zarząd wojskowy powiadomił władze niemieckie, że począwszy od dnia 1 grudnia zrzeka się wszelkiej odpowiedzialności za sprawy denazyfikacyjne. Ponieważ zaś prowincjonalny rząd północnej Nadrenii, Westfalii nie uchwalił jeszcze ustaw denazyfikacyjnych, **Zagłębie Ruhry nie będzie miało od poniedziałku sądów denazyfikacyjnych.** (API)

„Czytelnik" na Gwiazdkę dla Żołnierzy

W związku z podjętą ogólnopolską społeczną akcją pod hasłem „Gwiazdka dla żołnierzy" Zarząd Główny Spółdzielni Wydawniczej „Czytelnik" ofiarował T-wu Przyjaciół Żołnierza dar w postaci 18 tys. egzemplarzy wydawnictw z cyklu oświaty pozaszkolnej oraz 200 egzemplarzy książek treści beletrystycznej. Wydawnictwa te wzbogacą skromne zbiory szafek świetlicowych i biblioteczek żołnierskich. Wartość katalogowa ofiarowanych książek wynosi około 350 tys. zł.

Żołnierzowi — obrońcy Ojczyzny — należy się wdzięczność całego narodu polskiego tak za poświęcenie, ofiarność i bohaterstwo okazywane w czasie walk o odzyskanie niepodległości, jak i za pomoc w odbudowie państwa, przejawianą na wszystkich odcinkach pracy. Wdzięczność tę okażemy, składając za pośrednictwem oddziałów TPŻ ofiary na zasilenie funduszu akcji „Gwiazdki dla żołnierzy".

Niewątpliwie za przykładem Sp. Wyd. „Czytelnik" pójdą wszystkie inne spółdzielnie, instytucje i fabryki oraz zbiorowo lub indywidualnie całe społeczeństwo polskie. (API)

Podział Palestyny postanowiony przy proteście delegacji arabskiej

W Nowym Jorku Zgromadzenie Ogólne ONZ zatwierdziło w sobotę plan podziału Palestyny. Za podziałem wypowiedziało się 33 delegatów, przeciwko 13, przy 10 wstrzymujących się od głosowania. Jeden z delegatów był nieobecny.

Za podziałem głosowały m. in. Stany Zjednoczone, Związek Radziecki, Francja, Kanada, Czechosłowacja i Polska. Państwa arabskie wypowiedziały się przeciwko podziałowi. Komisja, której zalecone będzie przeprowadzenie kontroli po przyjęciu administracji z rąk władzy mandatowej składać się będzie z przedstawicieli Czechosłowacji, Panamy, Danii Filipin i Boliwii. Jak się dowiadują korespondenci, Polska, której zaproponowano udział w Komisji, propozycję tę odrzuciła. Po ogłoszeniu wyniku głosowania przedstawiciele państw arabskich oświadczyli, że nie uznają decyzji podziału. (P. R.)

Poziom spożycia w Polsce wzrósł o 30%

Zjadamy już po 1822 kalorie dziennie

Na posiedzeniu sejmowej komisji skarbowo-budżetowej przy rozpatrywaniu budżetu zaopatrzenia ludności poseł Formos stwierdził, że na tle ogólnoświatowej, a zwłaszcza europejskiej sytuacji żywnościowej, warunki aprowizacyjne w Polsce przedstawiają się nieźle. Wobec faktu podniesienia własnej produkcji i ogólnej produkcji środków żywnościowych, osiągnięto poziom, który pozwala na zaopatrywanie ludności w wysokości **1822 kalorie na osobę dziennie.** Referent wypowiedział się za utrzymaniem reglamentowania tych artykułów, których jest niedostateczna ilość w kraju.

Minister aprowizacji Lechowicz podkreślił, że sytuacja aprowizacyjna uległa w ostatnim czasie poprawie. Państwa europejskie już w połowie br. wprowadziły ograniczenia w spożyciu artykułów pierwszej potrzeby, jak chleb we Francji i na Węgrzech, ziemniaków w Anglii, podczas gdy poziom spożycia u nas wzrósł o 30% w stosunku do początku roku 1947 i będzie tylko o 20% niższy niż przed wojną.

GEN. BRYG. EUGENIUSZ KUSZKO

Sport a polityka

Przed wychowaniem fizycznym a sportem otwierają się nowe perspektywy rozwoju. Wraz z ogólnym postępem cywilizacji również i wychowanie fizyczne kroczy naprzód ku wyższym formom wypełniającym się nową, bardziej doskonałą treścią.

Gdybyśmy postawili pytanie: co jest w obecnym okresie rozwojowym wychowania fizycznego i sportu najważniejsze dla jego dalszego pomyślnego rozwoju, to po sumiennej analizie musielibyśmy odpowiedzieć, że najważniejszą rzeczą, od której zależy dalszy postęp w tej dziedzinie jest przede wszystkim jego powiązanie z najbardziej postępowym społeczno-politycznym ruchem naszej epoki historycznej.

Spójrzmy na całą dotychczasową historię wychowania fizycznego i sportu. Oto wszędzie i zawsze tym lepiej rozwija się wychowanie fizyczne i sport, im lepiej łączy się on z postępowymi prądami społeczno-politycznymi.

Czyż to przypadek, że w XIX i na początku XX stulecia wychowanie fizyczne i sport rozwijają się właśnie najlepiej tam, gdzie odbywa się postęp społeczny. Możemy bez cienia przesady powiedzieć: historia wychowania fizycznego i sportu uczy nas, że największym sojusznikiem wychowania fizycznego i sportu jest śmiały i swobodny postęp społeczno-polityczny, a największym wrogiem wychowania fizycznego i sportu jest zastój i konserwatyzm.

Jest to rzecz prosta i jasna. Wychowanie fizyczne i sport bowiem nie mogą być odizolowane od życia społecznego i siły swe mogą czerpać li tylko z tego wszystkiego, co pomnaża ogólne siły narodowe we wszystkich dziedzinach twórczości i pracy ludzkiej.

Ale epoka postępowego kapitalizmu minęła już bezpowrotnie. O ile w ubiegłym okresie historycznym wychowanie fizyczne i sport mogło łączyć się ze sprawą postępu kapitalistycznego, to obecnie należy to już do przeszłości, albowiem ustrój kapitalistyczny nie reprezentuje już więcej postępu i rozwoju ludzkiego, przeciwnie jest on obecnie największą siłą wrogą i hamującą ten rozwój; tworzy prądy faszystowskie, które dążą do odebrania wolności politycznych zdobytych wysiłkiem całych pokoleń ludzkich.

Dlatego więc musimy dzisiaj śmiało powiedzieć: jedyna przyszłość wychowania fizycznego i sportu jest w łączeniu się z tym nurtem życia społecznego, który dąży do ustanowienia nowego ustroju, opartego na sprawiedliwości społecznej.

Jakże często można usłyszeć u nas takie zdanie: „My pracownicy wychowania fizycznego i sportu, wychowani na dobrych tradycjach przeszłości, wiemy, że wychowanie fizyczne wiąże się z życiem społecznym. Zawsze o tym mówiliśmy i zawsze tej zasady broniliśmy".

Piękną rzeczą jest zasada wiązania wychowania fizycznego z życiem społecznym. Nawet najzagorzalszy konserwatysta się z tym zgodzi.

Ale w takim ujęciu ta zasada dzisiaj jest pustym frazesem. Chodzi bowiem nie o to, by wychowanie fizyczne łączyć z życiem społecznym, ale o to z jakim życiem społecznym mamy i powinniśmy łączyć sprawę rozwoju wychowania fizycznego i sportu? Życie społeczne nie jest jednorodne. Są w nim siły, które prowadzą naprzód i siły, które chcą zatrzymać jego rozwój. Kto szczerze chce jedności wychowania fizycznego z życiem społecznym, ten powinien powiedzieć: postęp społeczno-polityczny był zawsze fundamentem rozwoju wychowania fizycznego i sportu i dlatego łączę jego sprawę z najbardziej postępowym kierunkiem obecnego życia społecznego!

Tak mówi nam historia i tak mówi logika ludzka!

I tak mówi doświadczenie nowego, ludowego wychowania fizycznego i sportu u naszego największego sąsiada i przyjaciela — Związku Radzieckich Republik Socjalistycznych.

Wystąpiliśmy z inicjatywą, której opracowanie jest przede wszystkim zasługą dyrektora Państwowego Urzędu WF i PW, płk. inż. Kuchara, ażeby nawiązać stałą i systematyczną współpracę w dziedzinie wychowania fizycznego i sportu wszystkich krajów słowiańskich. Jesteśmy w okresie przygotowań do mającego się odbyć w przyszłym roku ogólnosłowiańskiego zjazdu pracowników naukowych wychowania fizycznego wszystkich słowiańskich wyższych uczelni pracujących w tej dziedzinie.

Najwięcej dorobku praktycznego i teoretycznego w dziedzinie WF posiada Związek Radziecki. Toteż chodzi nam przede wszystkim o to, by ten dorobek poznać i wykorzystać dla dobra naszego wychowania fizycznego i sportu.

Ludowy sport i ludowe wychowanie fizyczne najwspanialej rozwijają się w ZSRR. Dlaczego? Dlatego, że ten kraj realizuje najlepiej postęp społeczny i na tym gruncie stwarza doskonałą podstawę dla nowej ery wychowanie fizycznego i sportu.

Przyświeca więc nam nie tylko idea, ażeby złamać chiński mur, jakim przeszłość odgradzała się od tego nowego świata. Chcemy udowodnić na przykładzie naszego wschodniego sąsiada, że jedyna przyszłość dla wychowania fizycznego i sportu jest na drodze ogólnoludzkiej walki o ludzkie warunki egzystencji człowieka na ziemi. Tylko taki ustrój, który daje ludziom warunki, środki, czas i podstawę materialno-społeczną dla masowego uczestniczenia w wychowaniu fizycznym może być przyszłością tego wychowania, może być jego oparciem i jego nadzieją.

Taki ustrój stwarza ludowa demokracja. Jeżeli więc chcemy, by to wychowanie fizyczne u nas się rozwijało, musimy ze wszystkich sił pracować nad umocnieniem i rozwojem nowego demokratycznego ustroju w Polsce. Jeżeli chcemy mieć wielkie ogólnonarodowe wychowanie fizyczne musimy, jako przodownicy tego wychowania, walczyć w sojuszu z najbardziej postępowym ruchem społecznym naszej ery o to, by wszyscy ludzie w Polsce mieli takie warunki materialne, by mogli korzystać z dobrodziejstw nowoczesnej kultury fizycznej. A takie warunki daje tylko i jedynie ustrój sprawiedliwości społecznej.

Wszyscy mówimy o konieczności ogólnonarodowego wychowania fizycznego, ale te piękne słowa będą pustymi dźwiękami, jeżeli nie będziemy walczyć o taki ustrój, który wszystkim ludziom da warunki uczestniczenia w tym powszechnym wychowaniu fizycznym!

Tworzymy i tworzyć będziemy polskie wychowanie fizyczne i ludowy sport. Nie bawimy się w żadne mechaniczne naśladownictwo i tylko po polsku robimy nasz postęp społeczno-polityczny i nasze nowe, powszechne wychowanie fizyczne. Ale przy realizacji tego zadania zawsze czerpać będziemy ze skarbnicy doświadczeń innych postępowych narodów, a przede wszystkim ZSRR.

W Oświęcimiu torturowano ciała — nieśmiertelny duch ludzki walczył

Już w 1942 roku powstały w obozach organizacje podziemne

Piąty dzień procesu przeciw 40 oprawcom obozu oświęcimskiego rozpoczęły dalsze zeznania świadków dowodowych.

Świadek Władysław Dudek zobrazował zbrodniczą działalność osk. Aumeiera w obozie koncentracyjnym we Flossenburgu, skierowaną w pierwszym rzędzie przeciw więźniom polskim. Sadyzm Aumeiera obrazują najdobitniej apele więźniów. Podczas takich apelów Aumeier trzymał więźniów polskich do 36 godzin na mrozie lub deszczu, nakazując im leżeć na ziemi. Świadek Duda był bezpośrednio jedną z ofiar bestialstwa Aumeiera. Więźniów przyłapanych na ucieczce zmuszał do przejścia przed kolumnami więźniów z napisem na szyi: „Von Urlaub zurueck (wróciłem z urlopu) oraz wymierzał im chłostę. Po chłoście więźnia wieszano na oczach wszystkich więźniów.

Trucie gazem

Następny z kolei **świadek Kłodziński Stanisław**, absolwent medycyny, przytacza ciekawe dane dokumentarne z biuletynu ruchu oporu więźniów w Oświęcimia. Z danych tych wynika, że spośród numerowanych więźniów obozu Nr 1 zginęło od gazu i fenolu 90 000 ludzi, co stanowi 50% ogólnego stanu liczbowego więźniów numerowanych. Ginęły poza tym tysiące więźniów nienumerowanych. Świadek przytacza również fakt zabicia fenolem 48 chłopców w wieku od 6 do 12 lat, pochodzących z Zamojszczyzny.

Świadek dr Grabczyński złożył zeznania o dokonywanych w Oświęcimiu masowych sterylizacjach. Celem tych eksperymentów było wynalezienie najlepszej metody szybkiej i łatwej do przeprowadzania kastracji, której mogłyby być poddane narody polski i czeski.

Płonące stosy

Następnie staje przed Trybunałem **świadek Henryk Mandelbaum**, jeden z bardzo nielicznych więźniów, zatrudnionych przy krematoriach, jacy pozostali przy życiu. Krematoria nie zawsze mogły nadążyć ze spalaniem zwłok — mówi świadek — i wtedy Niemcy kopali specjalne doły, w których dokonywano spalania ciał. Doły te były wypełnione układanymi na przemian warstwami zwłok ludzkich i drzewa, które oblewano benzyną. Po podpaleniu takiego stosu, podtrzymywano w nim ogień przez całą dobę, wrzucając doń coraz to nowe zwłoki, wynoszone z komór gazowych.

Opisując szczegółowo konstrukcję komór gazowych, świadek wspomina, że ostatnie, ulepszone przez Niemców, typy tych komór, uśmiercały każdorazowo po trzy tysiące ludzi. Agonia trwała zwykle około 9 minut.

5 marek za zabicie

Sesję popołudniową rozpoczął Trybunał badaniem **świadka Alfreda Wójcickiego.** Świadek, charakteryzując działalności Grabera — naczelnika wydziału politycznego w obozie oświecimskim podkreśla, że wydział ten miał dużą swobodę jeśli chodzi o wykonywanie wyroków śmierci. Świadek przekonał się również, że niektórzy SS-mani otrzymywali nagrody pieniężne, w wysokości 5 marek za każdego zabitego więźnia. Niemcy świadomie oznaczali pewnych więźniów zielonymi trójkątami będącymi oznaką kryminalisty. Szczególnie często zdarzało się to wobec aresztowanych komunistów. Oskarżonego Aumeiera świadek zalicza do grupy najokrutniejszych sadystów. Ulubioną zabawą Aumeiera, ilekroć był w stanie nietrzeźwym, było strzelanie do pierwszych spotkanych na drodze więźniów.

Ruch oporu

Mówiąc o konspiracyjnym ruchu oporu na terenie obozu świadek stwierdza, że w celu samoobrony jak również i kontaktu z krajem zawiązała się już w roku 1942 organizacja podziemna do której początkowo weszli więźniowie będący z zawodu wojskowymi. Równocześnie obok tej organizacji wojskowej powstaje podziemna organizacja polityczna złożona z lewicowców. W roku 1943 bierze udział w kierowaniu nią obecny Premier Cyrankiewicz.

Na tym zakończono piąty dzień rozprawy. (PAP).

Nie czas na decyzje połowiczne!

Podżeganie do wojny - to groźba dla pokoju świata

Polska żąda potępienia propagandy wojennej przez UNESCO

Rezolucja polska w sprawie walki z propagandą prowojenną, była przedmiotem żywej dyskusji na ostatnim plenarnym posiedzeniu UNESCO. Na plenum wpłynęła wspólna propozycja polsko-francuska z poprawkami Czechów i Anglii.

Propozycja ta zawiera zasadniczą treść polskiego apelu do intelektualistów całego świata, zgłoszonego przez szefa delegacji polskiej w rezolucji z dnia 11 listopada.

W obronie tej rezolucji delegat Polski, ambasador Wierbłowski, wygłosił przemówienie, w którym powiedział m in.:

„Inicjatywa Polski wynikała w pierwszym rzędzie z głębokiej troski narodu i rządu polskiego o zachowanie pokoju. Troski naturalnej narodu, który tyle ucierpiał w czasie dwóch wojen i poniósł olbrzymie straty we wszystkich dziedzinach. Nasz głos winien zabrzmieć donośnie. Nie czas na decyzje połowiczne i na uchylanie się od odpowiedzialności. Pamiętajmy do czego doprowadziła tego rodzaju taktyka przed ostatnią wojną światową. Wydaje się nam, że UNESCO powinno zwrócić się do ONZ z apelem w sprawie walki z propagandą wojenną.

Uważamy, że zalecenie, aby członkowie UNESCO podjęli kroki prawne, które by oddały środki informacji prasowej na wyłączne usługi przyjaznej współpracy międzynarodowej i uniemożliwiły wszelką wrogą działalność, nie ma na celu ustalania formy, jaką zastosują poszczególne państwa, zgodnie z ich ustrojem lub politycznymi tradycjami. Wiemy, że prawie wszystkie państwa tak ograniczają swobodę, aby nie stała się samowola. Co innego jest bowiem wolność, a co innego jest nadużywanie. Uważamy, że podżeganie do wojny jest groźniejsze dla świata, niż handel narkotykami czy rozpowszechnianie pornograficznych wydawnictw. Nie można zalecać akcji na rzecz pokoju bez potępienia podżegania do wojny".

Ambasador Wierbłowski zapowiedział, że Polska przedstawia rezolucję wspólnie z Anglią, Czechosłowacją i Francją i wobec tego wycofuje samodzielny apel do intelektualistów świata, ponieważ znajduje się on już we wspólnej propozycji. (PAP)

Dziennikarz musi mieć dostęp do źródeł informacyjnych

Na posiedzeniu Komisji Skarbowo-Budżetowej Sejmu, podczas dyskusji nad preliminarzem budżetowym Prezydium Rady Ministrów, pos. Dzendzel (SL) złożył wniosek, wzywający rząd do wniesienia projektu ustawy prasowej i ustawy o zawodzie dziennikarskim. Do opracowania projektów tych ustaw należało by — podkreślił wnioskodawca — powołać przedstawicieli Zw. Zaw. Dziennikarzy.

We wniosku, złożonym na ręce premiera, pos. Dzendzel zwraca się o wydanie zarządzenia, które by umożliwiło dziennikarzom dostęp do źródeł informacyjnych i nieskrępowane wykonywanie zawodu.

Po dyskusji zabrał głos premier Cyrankiewicz, który w sprawie wniosków pos. Dzendzla oświadczył:

Współudział Związku Dziennikarzy przy opracowywaniu ustawy prasowej jest pożądany i na pewno dezyderaty Związku Dziennikarzy, które mają dziennikarzom ułatwić pracę, a które nie będą sprzeczne z ogólnymi postulatami pewnej dyscypliny prasowej, dyscypliny w dobrym tego słowa znaczeniu — będą uwzględnione.

Katowickie Zjednoczenie Węglowe zaoszczędziło 200 milionów zł

Przez podniesienie wydajności pracy oraz skrupulatną gospodarkę materiałową, Katowickie Zjednoczenie Przemysłu Węglowego zaoszczędziło w ciągu ostatnich 6 miesięcy 200 milionów zł, co stanowi 10% wszystkich wydatków Zjednoczenia w tym okresie.

Polskie Radio na cenzurowanym

w komisji sejmowej

Liczba abonentów Polskiego Radia stale wzrasta, co podkreślono wczoraj na Komisji Skarbowo-Budżetowej Sejmu. Gdy na dzień 1 grudnia 1946 Polskie Radio miało 174.777 abonentów, na dzień 25 listopada 1947 osiągnęło już liczbę 648.520.

Na Komisji podkreślono, że Polskie Radio posiada dziś już 11 stacji nadawczych i rozpoczęło prace wstępne nad budową 200-kilowatowej radiostacji centralnej w Warszawie. Podczas dyskusji krytykowano poziom audycji dla wsi, które — jak się wyraził pos. Langer (SL) — należało by zastąpić audycjami o wsi, ponieważ dotychczasowe słuchowiska dla ludności wiejskiej zupełnie mijają się z celem. Tenże mówca skrytykował fakt, że Polskie Radio nadaje zaledwie 25 proc. płyt polskich kompozytorów, a 70 proc. mało wartościowych płyt zagranicznych, za które trzeba płacić w dewizach.

Dnia 29 listopada 1947 r. zasnął w Bogu po długich cierpieniach, spowodowanych przez niemieckich barbarzyńców, mój najukochańszy mąż, nasz drogi ojciec, teść, brat i szwagier, śp.

Michał Łuczak

długoletni urzędnik Starostwa Powiat. w Mogilnie

przeżywszy lat 55.

W ciężkim smutku pogrążona

rodzina

Mogilno, Poznań, Szczecin, Kruszwica, Inowrocław, Chicago, Kilmacolm, Indre 45053

Robotnik i chłop mają prawo do dobrej szkoły

Obrady walnego zebrania Z. N. P.

Jednym z podstawowych elementów przebudowy ustroju społecznego jest przebudowa i stworzenie powszechności kultury. Nauczycielstwo polskie spełnia niezwykle doniosłą rolę wychowania nowego społeczeństwa wiernego ideałom Demokracji Ludowej. Służbę swą spełnia ofiarnie, często w trudnych warunkach materialnych w jakich znajduje się zarówno szkoła, jej budynki i pomoce jak i same siły pedagogiczne. Nauczyciele i profesorowie szkół średnich nie opuszczą jednak swego posterunku, gdyż cel swojej pracy znają.

Oto sens walnego zebrania Związku Nauczycielstwa Polskiego, jakie odbyło się w dniu wczorajszym w pięknie udekorowanej auli Miejskich Szkół Handlowych przy udziale około 900 członków oddziału poznańskiego.

Po licznych przemówieniach przedstawicieli władz oraz partyj politycznych głos zabrał prezes Zarządu Głównego Z. N. P. p. **Kazimierz Maj.**

„Zw. Nauczycielstwa Pol. od okresu swego powstania przed 42 laty był zawsze bojownikiem postępu i aktywnym elementem ruchów wyzwoleńczych zarówno klasy robotniczej jak i chłopskiej". „Przed nami stoi zadanie — powiedział p. Maj — przewartościowania kultury. Jest to problem stworzenia nowego podmiotu tworzącego kulturę. Na tej drodze muszą zostać zniweczone przerosty szlachetczyzny, zastarzałych atawizmów ubiegłych lat, które zaciążyły nad historią naszego narodu.

Robotnik i chłop ma prawo do dobrej szkoły. Będzie nią na wyższym poziomie stojąca podstawowa szkoła 8-klasowa, a nie jak przed wojną, gdy zadawalano się na wsi często szkołą I stopnia. Jest to środek do zwiększenia konsumpcji dóbr kulturalnych wśród robotników i chłopów. Szkoła ma być nie tylko z nazwy, a z praktyki i ducha demokratyczną.

Mimo ciężkich warunków materialnych nauczycielstwo polskie spełnia swe zadania. Będziemy się starać o polepszenie bytu sił pedagogicznych. Zdajemy sobie przy tym sprawę, że państwo nasze znajduje się w ciężkich trudnościach powojennych. Wierzymy, że po wykonaniu planu trzyletniego problem naszych uposażeń zostanie definitywnie załatwiony — powiedział w zakończeniu p. Maj.

Po referacie wywiązała się dość długa dyskusja, w której poruszane były sprawy wymienione przez nas na wstępie. Podczas sprawozdania ustępującego zarządu, dotychczasowy prezes skarżył się na niechętny stosunek władz miejskich do nauczycieli. Podobno odmówiono zniżek tramwajowych nauczycielom. Poza tym większość szkół nie ma flag, ani portretów. (Czy tak być powinno?)

Absolutorium udzielono ustępującemu zarządowi jednomyślnie. Na wniosek komisji matki wybrano następujący nowy zarząd: — Prezes p. **Klanowski, Tadeusz,** członkowie — **Moczulski Stanisław, Ceptowski Karol, Walkowski Władysław** oraz **Gotkiewicz Antoni.** Poza tym dokonano wyboru zastępców, komisji rewizyjnej oraz delegatów na zjazd ogólnokrajowy i okręgowy.

W zakończeniu zebrania wysłano depesze do Prezydenta R. P., Min. Oświaty oraz Zarządu Głównego Z. N. P.

(klim)

Delegacja handlowa belgijsko-luksemburska w Moskwie

28 ub. m. przybyła do Moskwy belgijsko-luksemburska delegacja handlowa z dyrektorem dep. ministerstwa handlu zagr. Meersem na czele. (API)

Dnia 29 listopada 1947 r. zmarł nasz ukochany, najdroższy ojciec, brat, dziadek i wuj, śp.

Karol Kubica

przeżywszy lat 78, o czym zawiadamia

w smutku pogrążona

rodzina

Grodzisk (Wlkp.), Osie, Olsztyn, Murowana Goślina, Lubawa, Droniewice.

Odprowadzenie zwłok na miejsce wiecznego spoczynku na cmentarzu parafialnym w Grodzisku odbędzie się we wtorek, dnia 2 grudnia, o godz. 14. Msza św. za spokój duszy Zmarłego zostanie odprawiona w środę, 3 grudnia, o godz. 7 w kościele parafialnym w Grodzisku. 12-36

Warta mistrzem Polski
w piłce nożnej

Krystkowiak

Dusik

Weiss

Kaźmierczak

Groński

Danielak

Smólski

Skrzypniak

Czapczyk

Gendera

Gierak

Wszystkie zdjęcia fot. Kitzman

Po 18 latach tytuł mistrzowski znowu w Poznaniu

Piękne zwycięstwo „Zielonych"

Krakowska Wisła pokonana 5:2 (5:1)

Gendera, Czapczyk, Smólski i Skrzypniak zdobywają mistrzowskie bramki — Wzorowa organizacja zawodów

Wczorajszy mecz Wisła — Warta zakończony pięknym zwycięstwem drużyny poznańskiej dał odpowiedź na pasjonujące cały światek sportowy pytanie, komu w roku bieżącym przypadnie w udziale zaszczytny tytuł mistrza Polski.

Wczorajszym zwycięstwem wieńczącym pasmo sukcesów, odnoszonych ostatnio przez „Zielonych" zadokumentowali oni, że najwyższą godność w polskim piłkarstwie zdobyli zasłużenie...

Tytuł piłkarskiego mistrza Polski przypadł w udziale Warcie po raz drugi po 18 latach, w których, nie licząc lat okupacji, „Zieloni" zawsze należeli do polskiej elity piłkarskiej.

Ambicja i przywiązanie do barw klubowych, z którego zawsze słynęła Warta w połączeniu z doświadczeniem, jakie na swych pojętnych pupilów przelał ich trener p. Vogel, złożyły się na piękny sukces sportowy. Życzyło go Warcie całe społeczeństwo wielkopolskie i szczerze jej gratuluje.

Nieprzeliczone tłumy żywo rozprawiających ludzi, sznury samochodów i oblepione pasażerami tramwaje. Nie potrzeba pytać dokąd dąży ta wartko tocząca się fala. Spojrzano z najgłębszym politowaniem na prostodusznego jegomościa, który pozwolił sobie w niedzielę przed południem na takie właśnie pytanie w zatłoczonym tramwaju. No bo jakże... Od dwóch tygodni nie mówi się w Poznaniu o niczym innym, jak o wielkim spotkaniu Wisły z Wartą, a tu taka ignorancja. Ktoś zauważył z pełnym przekonaniem, że takiego pasażera konduktor miał prawo wyprosić z wagonu.

Jeżeli sfatygowany już mocno drewniany płot okalający boisko Warty przy ulicy Rolnej nie skapitulował przed naporem zbitej ciżby tłoczących się tłumów, to tylko dzięki sprawnej postawie utrzymującej porządek milicji. Ścisk i pisk, ale jak się tu gniewać poczciwy milicjancie, kiedy zaprzysięgły entuzjasta zielonych koszul, pragnie jak najprędzej przekroczyć wąski rubikon furtki i znaleźć się w obliczu boiska, kryjącego tajemnicę wyniku „wielkiego meczu"

Jest godzina 10. Dopiero za półtorej godziny rozpocznie się wytęsknione widowisko, ale na „stojących" nie wbiłbyś szpilki. W dodatku stać trzeba bez ruchu, a tu kostnieje człowiek, bo listopadowy wietrzyk, nie uznaje żartów i... sportu. Ot, co znaczy cierpieć dla „swojej" drużyny.

Wreszcie kończy się ciążący wszystkim przedmecz. Niewielu obecnych interesuje końcowe zwycięstwo rezerw Warty nad Mosińskim Klubem Sportowym, bo przecież nie „o to" chodzi. Oczy utkwione są w bramę, z której wybiegną aktorzy spotkania. Na razie jednak trzeba jeszcze czekać. Mamy czas obserwować jak zapełniają się szczelnie wszystkie miejsca na widowni (na szczęście w zupełnym porządku i bez nadprogramowego bałaganiku, który nie był czymś nadzwyczajnym, wówczas, gdy z 18 tysięcy ludzi każdy uważa, że ma święte prawo zająć miejsce, z którego „najlepiej widać"). Służba porządkowa przy pomocy setki milicjantów sprawnie „ugniata to żywe ciasto". Niestety nie starczy miejsca dla wszystkich. Po „tamtej stronie" została kilkutysięczna rzesza nieszczęśliwców, którym nie dane było „własnoocznie przeżywać mecz. Nie zapomniało jednak i o nich kierownictwo Warty. Poinformuje ulice o przebiegu meczu sprawozdawca przy pomocy mikrofonu i olbrzymich megafonów. Dobre i to na otarcie łez.

Z budującą punktualnością wbiegają drużyny na boisko. A więc najpierw Wisła w czerwonych koszulkach i białych spodenkach po niej gospodarze, w tradycyjnej zieleni. Oczywiście jest i uroczyste powitanie. Prezes Warty mec. Seydlitz w krótkim lecz pięknym przemówieniu podkreśla zasłużoną pozycję obu klubów, umożliwiającą im rywalizację o zaszczytny tytuł piłkarskiego mistrza Polski — odpowiada mu, dziękując za miłe przyjęcie, przedstawiciel Krakusów p. Żak, kierownik sekcji piłkarskiej Wisły.

Drużyna Wisły, która wczoraj po zaciętej walce uległa Warcie 2:5, zdobywając tym samym tytuł piłkarskiego wicemistrza Polski

A potem p. Sperling, arbiter spotkania, daje znak rozpoczęcia gry i od razu zapomniało na boisku wszystko o tym, że poza nim i grą jeszcze w ogóle coś istnieje.

Sunie atak Warty i od razu zarabia rzut rożny. Bije go Gierak, Czapczyk dosięga piłkę głową, ale posyła ją na aut.

Pierwsze minuty gry to walka z piłką i... nerwami. Wiadomo, że idzie o najwyższą stawkę. Kiedy z emocji nogi stają się ciężkie jak ołów i jakby nie własne, łatwo o drobne uchybienie a ono kosztować może bardzo wiele.

Jest Gendera przy piłce, mija lewego pomocnika, już uporał się z obrońcą i strzela... Tak trochę niżej, a wyładowałoby się „bractwo" na trybunach. To tak dobrze oklaskiwać bramkę zdobytą przez pupilów. Ale losy meczu chcą inaczej: oto Bąkowski na lewym skrzydle Wisły otrzymuje piłkę od Snopkowskiego. Piękny bieg wzdłuż lini autowej i strzał! Piłka odbija się od poprzeczki wprost pod nogi prawoskrzydłowego Cisowskiego, który bezzwłocznie poprawia. Za późno wyciągnęły się do pędzącej piłki ręce Krystkowiaka — trzepoce się ona już w siatce i

Wisła prowadzi 1 : 0.

Na razie jest nie wesoło, bo goście zwijają się jak w ukropie. Atak ich błyskawicznie przenosi piłki. Środkowa trójka Artur — Kohut — Gracz sieją zamęt pod bramką zielonych. Na szczęście tyły gospodarzy są na stanowisku. Raz po raz któryś z piątki defensywnej przecina misterne sieci kombinacyjne Wisły.

W 10 minucie ładne zagranie Warty psuje faul Wapiennika. Rzut wolny z 20 metrów zamienia Smólski na bombę, która jednak zbyt podniebne obrała sobie szlaki.

Gospodarze czują się coraz pewniej na boisku. Publiczność oddycha z ulgą: machina kombinacyjna Warty działa. Gendera i Czapczyk wysyłają w bój swych partnerów, obrońcom krakowskim coraz trudniej znaleźć skuteczne lekarstwo na precyzyjne i szybkie podania poznańskiego kwintetu ofensywnego. Gendera ma „swój" dzień. Jego gra kryje w sobie zapowiedź upragnionej zmiany wyniku. Dzielnie sekunduje mu reszta. To Skrzypniak, to znów Czapczyk i Smólski raz po raz aplikują Jurowiczowi w bramce dawki najwyższej emocji.

W 13 minucie piękna akcja całego napadu zielonych: piłkę otrzymuje Gendera i strzela nieuchronnie do siatki

jest 1 : 1

i od razu poprawiają się humory na widowni. Gra rozpoczyna się od środka. Odkop przejmuje Gendera i długim łukiem przenosi ją do Smólskiego. „Olbrzym" Warty w lot pojmuje swą szansę. Nie powstrzymany bieg w stronę bramki krakowskiej i przepiękny strzał. Jurowicz rozpaczliwie robinzonuje, ale nic już nie może uchronić jego drużyny od straty punktu. Piłka ląduje w siatce i

Warta prowadzi 2 : 1.

Goście są wyraźnie speszeni. Nic dziwnego. Trzeba by mieć nerwy jak postronki, by przejść do porządku dziennego nad utratą dwu bramek w jednej minucie na meczu, którego wynik decyduje o mistrzostwie. Tymczasem gospodarze grają jak w transie. Zagrania Warty rozbijają w puch system obronny biało-czerwonych. Nie przebrzmiał jeszcze okrzyk radości widowni po ostatniej bramce, a już przy piłce jest znowu Gendera i idealnie wystawia Czapczyka, który strzela w pełnym biegu. Napróżno Jurowicz usiłuje przeszkodzić piłce w jej locie. Kończy go ona po raz trzeci w bramce krakowskiej i wynik brzmi

3 : 1.

Lecą w górę kapelusze, orkan okrzyków głuszy własne słowa, bramkarz i obrońcy Wisły bezradnie rozkładają ręce. Nie byli przygotowani na taki impet ataku przeciwnika, który całkowicie opanował pole i rozgrywa jedno z najlepszych swych spotkań. I cóż poradzić może Jurowicz, gdy w 4 minuty później Smóski bije rzut wolny z 35 metrów. Bramkarz piąstkuje, lecz piłka odbija się o poprzeczkę, a nadbiegający Skrzypniak ładuje ją do bramki.

Jest już 4 : 1.

Dobra passa gospodarzy trwa. Pomoc poznańska zasila niewyczerpanie własny atak piłkami. Danielak, Groński i Kaźmierczak likwidują bez trudu sporadyczne wypady gości.

Tyły krakowskie przeżywają ciężkie momenty. Napastnicy Warty nie dają im chwili wytchnienia. Czapczyk i Gendera, mimo, że pieczołowicie pilnowani, ustawicznie zagrażają bramce Wisły. Legutko przylepił się do Czapczyka. Z trójki pomocników krakowskich on jeden nie stracił głowy i mimo rozgardiaszu w formacjach obronnych biało-czerwonych nie zapomina o własnym ataku.

Mimo to udaje się Czapczykowi w 32 minucie wyzwolić spod czułej opieki krakowianina i strzelić z daleka nieuchronnie w róg.

5 : 1!

Pachnie kompromitującą porażką Wisły, która jednak w tych bardzo dla siebie krytycznych chwilach zdobywa się na najwyższy wysiłek otrząśnięcia się z przewagi gospodarzy.

Zaczyna więc działać atak Wisły, w którym wybija się niezmordowany Gracz i Cisowski. Nie mogą oni jednak sforsować tyłów gospodarzy i wynik nie ulega do przerwy zmianie. Schodzących do szatni Warciarzy publiczność oklaskuje żywiołowo.

Po morderczym tempie pierwszej części zawodów, druga ich połowa nie obfituje już w emocje.

Warciarze spokojni o wynik, pozwalają dojść gościom do głosu. Krakowianie walczą już tylko o poprawienie wyniku. I przyznać trzeba, że robią to w sposób miły dla oka, niestety nieproduktywna ich gra wszersz boiska nie przynosi efektywnego rezultatu. Pod bramką Warty załamują się do-

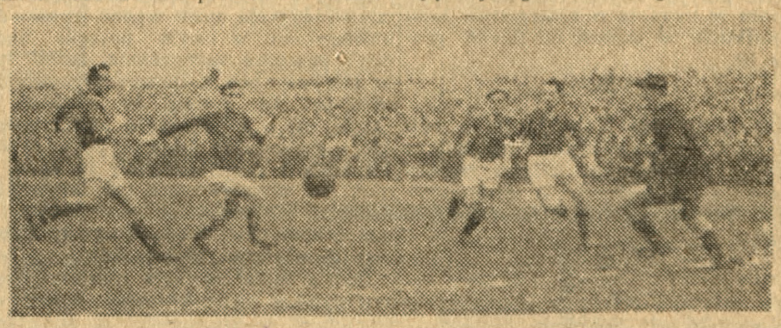
Piękne zagranie ataku Warty, które niestety likwiduje Jurowicz

(Dalszy ciąg na stronie następnej)

18 tysięcy widzów na meczu Wisła — Warta

brze pomyślane i nieźle w polu przeprowadzane akcje. Zresztą trudno jest „ujechać" z defensywą gospodarzy, w której Groński grą swą wzbudza niekłamany podziw. Wszędzie go pełno, wyrasta jak spod ziemi tam, gdzie któryś z napastników krakowskich zapędził się „zadaleko". To bezsprzecznie najsilniejszy punkt jedenastki poznańskiej.

Vogel
trener drużyny mistrza Polski

Trudno z mniejszym uznaniem mówić o pozostałych: Danielaku i Kaźmierczaku. Stanowią mur nie do przebycia dla gości Na nic rajdy Gracza i Artura. Kończą się one zazwyczaj na którymś z trójki pomocników Warty.

Gracz zablokowany przez Kaźmierczaka nie może wywalczyć sobie dogodnej pozycji do strzału. Jeśli nawet napastnikom krakowskim uda się sforsować linię pomocy poznańskiej, akcje trafiają na Weissa i Dusika niezawodnych w obronie. Raz tylko Bąkowski zdobywa cel marzeń i w 16 minucie z centry Cisowskiego strzela głową drugą bramkę dla Wisły.

Dalsze usiłowania napastników krakowskich wymierają naturalną śmiercią wskutek koronkowej gry krakowskiego napadu.

Wynik 5:2 jest ostateczny i z końcowym gwizdkiem sędziego pada odpowiedź na pasjonujące od dawna pytanie, czy Warta zdobędzie zaszczytny tytuł mistrza Polski.

Tuż po meczu obie drużyny i publiczność wysłuchują hymnu narodowego.

Susicki

Drużyna Warty w karykaturze

Graczom i publiczności

należy się uznanie. Graczom obu drużyn za fair grę godną finalistów rozgrywki o tak poważną stawkę, jaką jest tytuł piłkarskiego mistrza Polski — publiczności zaś za naprawdę sportowe zachowanie się i obiektywizm, jaki wykazała na meczu.

Piszemy te słowa z prawdziwą satysfakcją.

Cisowski strzela i za chwilę piłka znajdzie się w siatce „zielonych"

Tabela finału o mistrzostwo Polski

	gier	pkt.	st. br.
1. Warta	4	8	13:3
2. Wisła	4	4	9:8
3. A. K. S.	4	0	2:13

Ze świata

Międzynarodowe rozgrywki czołowych rakiet świata trwają w Buenos Aires przy niesłabnącym zainteresowaniu widowni. Nic dziwnego, skoro walczą zawodnicy tej miary jak: Frank Parker, Torsten Johannson, Jaroslav Drobny, Pancho Segura. Drobny, który wezwany został by wrócił do kraju dla podjęcia treningów w hokeju lodowym, jako jeden z najsilniejszych punktów reprezentacji Czechosłowackiej, wolał na razie jeszcze wybrać tenis.

*

Czeska ligowa jedenastka piłkarska Victoria-Pilzno otrzymała zaproszenia na start w Austrii, Francji i Szwecji. Pozostałe czołowe zespoły piłkarskie Czech również otrzymały propozycje z zagranicy.

*

Dwaj szwedzcy tenisiści, którzy uczestniczyli w zawodach o puchar Davisa przyjęli zaproszenie na wzięcie udziału w turnieju o mistrzostwo Indii w Kalkucie w dniach od 21—31 grudnia br.

*

Koberidze oraz Kobkas, oto nazwiska dwóch niezawodnych zapaśników Związku Radzieckiego, którym znawcy prorokują w walkach o mistrzostwo świata pewne zdobycie zaszczytnych tytułów.

*

Na ostatnim meczu w pierwszej lidze angielskiej zawodom Arsenal — Blackpool, na stadionie w Highbury przyglądało się 62 tysiące widzów. 20 tys. musiało pozostać z braku miejsc za stadionem, skąd przysłuchiwali się transmisji za pomocą głośników. Mecz zakończył się zwycięstwem Arsenalu 3:1, który w obecnej serii rozgrywek prowadzi bez utraty punktów.

KORNEL BALAWENDER

„Warcie" w dniu zwycięstwa

Match

Na stadionie tłum wielki, jak ocean wzbiera;
Entuzjazm widzów rośnie ku niebu w przestworze,
Widownia woła „gola" — gdy atak naciera...
Gola! Gola! — doniośle krzyczy, ile może.

Ruch pod bramką, jak w ulu; piłka jak szalona
Wiruje wśród nóg graczy, jak bąk odurzony,
Wreszcie pada w róg bramki — patrzcie — lewa strona,
Lecz na próżno! już bramkarz chwycił ją w swe szpony.

Mocny wykop i znowu na środek boiska
Parabolą opada do nóg napastnika,
Tłum złagodniał, lecz śledzi, jak piłka się ślizga,
Jak zmęczona spokojnie z nóg do nóg przemyka.

Tłum ucichł. Jednak baczy, jak gry ambasador
Wziąwszy piłkę podaje, odbiera, prowadzi,
Mija graczy, uderza wprost jak toreador
I jak w serce, w sam środek bramki gola sadzi.

Tłum się zerwał — oszalał, jak wzburzone morze...
„Gol — gol" ryknął straszliwie, jak grzmot stugromowy,
Wiwat champion! Cześć! Chwała ci Toreadorze!
Przyjdź, niech głowę Twą wieńcem opaszem laurowym. —

Refleksje poniedzielne

Po 18 latach...

Po 18 latach tytuł piłkarskiego mistrza Polski zdobyła po raz drugi „Warta". Zdobyła go zasłużenie nie tracąc ani jednego punktu w rozgrywkach finałowych. (Co prawda powiedział gdzieś tam ktoś, że „Zieloni" są najsłabszą drużyną z trójki finalistów).

Radość z tytułu mistrzowskiego jest wielka. Gratulujemy Wam Warciarze i życzymy również w przyszłym roku osiągnięcia tak pomyślnych rezultatów.

*

Miarą zainteresowania wczorajszym meczem niech będzie fakt, że ujrzeliśmy w loży honorowej: wojewodę poznańskiego — p. Brzezińskiego, wicewojewodę — p. Szłapczyńskiego, przewodniczącego W. R. N. — p. Płękniewskiego, przewodniczącego M. R. N. — p. Kowalewskiego, wiceprezydentów m. Poznania — pp. Drabowicza, Klauzego i Świerczyńskiego oraz całą Radę Wł. i PW.

*

Jak informował speaker p. Tuszewski do Poznania na mecz ściągnęło 18 wycieczek z całej Polski. Nie zabrakło kibiców ze Szczecina, a nawet z odległego Lublina. Szkoda tylko, że boisko Warty jest na tego rodzaju imprezę za małe i nie mogło pomieścić wszystkich, którzy chcieli mecz ten zobaczyć. Część „widzów" stojąca za boiskiem musiała zadowolić się sprawozdaniem z pierwszej połowy zawodów transmitowanym przez megafony. Drugą część meczu można było usłyszeć w domu... przez radio. Gorzej mieli ci prowincjonalni sportowcy — posiadacze radia, którym jak na złość w tym czasie wyłączono prąd — jak to miało miejsce w Jarocinie.

*

Na ogół spodziewano się zwycięstwa Warty, ale nie tak wysokiego. Jedynym zdaje się, który odgadł wynik to... trener Vogel. Oświadczył on we czwartek na ostatnim treningu Warty, że w pierwszej połowie zdobędą pięć bramek i ta część zawodów będzie decydującą.

*

Nie tylko do kasy Warty wpłynęły pieniądze za wczorajszy mecz. Interes zrobili również ci, którzy mieszkają w pobliżu boiska. Po prostu za „minimalną" opłatą można było wykupić miejsce w oknie lub na balkonie. Okazuje się, że i poznaniacy potrafią zarabiać.

*

Do ostatniej chwili obawialiśmy się o porządek na boisku. Obawy były jednak bezpodstawne. Organizatorzy dowiedli, że dorośli do swego zadania, a publiczność zdała egzamin sportowego wychowania.

Tomek

Zakończenie rozgrywek „pięciu"

Ruch, — Legia — Tarnovia w Lidze

Lechia (Gd.) — Legia (W-wa) 1 : 4.
Tarnovia — Widzew 2 : 0.

Tabela II frontu

	Gier	Pkt.	St. br.
1. Ruch	8	12	31 : 11
2. Legia (W-wa)	8	11	29 : 15
3. Tarnovia	8	8	19 : 21
4. Widzew	8	6	12 : 31
5. Lechia (Gd.)	8	3	5 : 22

Z KRAJU

Baildon — Siemianowiczanka 7 : 1.
Śląsk (Tarn. Góry) — Huta Pokój 1 : 1.
PTC (Pabian.) — Tur (Tomaszów) 7:2.

Kolarze kręcą na „rolkach"

Sekcja kolarska KS HCP otwarła wczoraj zimowy sezon kolarski na „rolkach zegarowych", które udało jej się po trzech latach odnaleźć i zmontować. Pozwolą one naszym kolarzom na kontynuowanie treningów i w okresie zimowym w halach.

W zawodach niedzielnych, pierwszych tego rodzaju po wojnie, wzięli udział czołowi kolarze Poznania.

Wyniki techniczne:

Wyścig 5000 m kartowiczów — 1) Węclewicz Zygm. (HCP) 5.42 min.; 2) Woźniak (HCP).

Wyścig 5000 m dla licencj. — 1) Kaczmarek (KKS) 9.30,3 min.; 2) Rozumek.

Bieg amerykański — 1) para Kaczmarek i Frąckowiak (KKS); 2) Tym i Węclewicz (HCP).

Organizacja zawodów sprawna. Widzów ok. 500 osób. (Mos).

RKS Batory Zryw (Świętochłowice) 10:6

Rozegrane w Bytomiu rewanżowe spotkanie bokserskie o mistrzostwo Śląska między powyższymi drużynami zakończyło się w stosunku 10 : 6 dla Batorego, który tym samym zdobył tytuł mistrza drużynowego Śląska. Wyniki techniczne były następujące (na pierwszym miejscu zawodnicy Batorego). W muszej Poganiuk uległ na punkty Przewdzingowi. W koguciej Bazarnik zdobył punkty walkowerem na skutek braku przeciwnika. W piórkowej Nypelt zwyciężył na punkty Krystka. W lekkiej Rademacher wygrał z Bibrzyckim. W półśredniej Kusz wypunktował Bartla. W średniej Kula przegrał niespodziewanie przez k. o. w pierwszej rundzie z Tyką. W półciężkiej Nowara wypunktował Niczego, W ciężkiej Kubica również na skutek braku przeciwnika zdobył punkty walkowerem. (i)

KOMUNIKATY

KKS — Poznań. W dniu 2 grudnia 1947 (wtorek) o godz. 17 w sali w baraku na boisku K. K. S-u na Dębcu odbędzie się zebranie sekcji piłki nożnej.

Z uwagi na ważność spraw przybycie wszystkich członków **bezwzględnie obowiązkowe.**

Sędzia musi być autorytetem

Już przed wojną popularne było określenie: „sędzia kalosz" (nie tylko zresztą wśród publiczności dorosłej, ale nawet w gronie młodocianych uczniaków). Czy znaczyło to, że każdy sędzia musiał „patałaszyć"? Określenie to było wyrazem specyficznego stosunku społeczeństwa do sędziego sportowego.

Krytykowaliśmy w poprzednim artykule jedną z najpoważniejszych bolączek sportu naszego po wojnie: awantury na boiskach i ringach. Awantury te łączą się bardzo ściśle z sędziowaniem. I rzeczywiście. W praktyce sędzia jest bardzo często główną ofiarą zemsty graczy względnie publiczności, głównym celem najniewybredniejszych wulgarnych ataków. Czy słusznie?

Sędzia — jest to przecież urząd. Ba, urząd odpowiedzialny. Człowiek, którego obarcza się tą funkcją musi posiadać specjalne walory. Takiego człowieka wybiera się, już tym samym kwalifikując jako autorytet, któremu się ufa i od którego orzeczeń nie ma apelacji. Że oświadczenia sędziego mogą być nieścisłe że sędzia może coś przeoczyć — to jest dla nas zupełnie zrozumiałe. Nie ma bowiem człowieka nieomylnego. Ale przecież tak samo i sędzia w naszym życiu społeczno-administracyjnym moze wydać wyrok, do którego inni w swym pojęciu będą mieli poważne zastrzeżenia. Jeżeli tyle miejsca chcę poświęcić zagadnieniu sędziego, to czynię to dlatego, iż chodzi mi o przekonanie publiczności, która obserwując mecz w porywie zaślepienia i przyniesionych ze sobą, z góry już uformowanych subiektywnych sympatii czy antypatii — wyrządza temu człowiekowi wiele krzywdy przez swe niewłaściwe zachowanie.

Sędzia jako instancja rozstrzygająca ma uniknąć subiektywnej oceny. — Chciejmy to zrozumieć, że spełniana przez niego funkcja jest bardzo trudna. Zadaniem sędziego — to dopilnować przestrzegania przez graczy obowiązujących przepisów, pilnie patrzeć i sprawiedliwie oceniać. Właśnie on nadać ma rozgrywkom przez swą obecność znamiona szlachetnego współzawodnictwa. Powiedzieliśmy, że nie jest świętym, dlatego może się mylić. Ale pomyłki jego nie mogą w żaden sposób upoważniać ani zawodników ani widzów do brutalnych awantur.

Jeżeli w dzisiejszych warunkach naprawdę w żaden sposób nie można utrzymać porządku na boiskach i ochronić sędziego od dokuczliwości widzów, można by rzucić projekt pod adresem związków sportowych utworzenia specjalnej ochotniczej milicji sportowej, złożonej z rzetelnych, prawdziwych miłośników sportu, która by w czasie meczu pilnowała porządku i przywoływała niesubordynowanych do „równowagi ducha". Naturalnie nie byłoby tu mowy o czymś równoznacznym z MO.

Wszystko to łączy się bardzo ściśle z zachowaniem, a raczej z odnowieniem dyscypliny sportowej. Tak jak mówiliśmy poprzednio o konieczności ostrych kar dla przekraczających przepisy zawodników, tak samo trzeba by sobie zadać trud systematycznego wychowywania publiczności. Osiągnąć by to można przez działalność pracy, radia, przez odpowiednie pogadanki w ramach klubów, przez rzetelne umasowienie sportu (gdyż wówczas mniej byłoby tzw. ludzi niezastąpionych). Aby jednak osiągnąć w krótkim czasie jakieś namacalne rezultaty, trzeba stanowczo odbudować zaufanie tak zawodnika jak i widza do osoby sędziego. „Sędzia kalosz" powinien odejść do lamusa rekwizytów, zostać tylko dowcipnym wspomnieniem Zastąpić go musi stanowczo — poważny autorytet, z którym by się naprawdę liczono.

Stefan Słoniński

Doskonałe wyniki ciężkoatletów ZSRR

Na zawodach o mistrzostwo Związków zawodowych w podnoszeniu ciężarów, które odbyły się w Moskwie, uzyskano kilka wspaniałych wyników. Między innymi mistrz Kutenko osiągnął w trójboju 405 kg, a Nowak 382,5 kg. (M)

KLUB DOBREJ KSIĄŻKI

W 12-4

Szczegóły w nowym 139 numerze „PRZEKROJU"

Start Ligi Koszykowej P. Z. P. R.

Niespodziewane zwycięstwo Warty nad KKS

34:30

Pierwszy mecz o mistrzostwo Polski Ligi Koszykowej PZPR, rozegrany wczoraj w hali Wojew. Urzędu WF i PW pomiędzy dwoma miejscowymi rywalami: czterokrotnym mistrzem Polski — KKS-em a Wartą, zakończył się po niezwykle zaciętej i pełnej emocji grze, zasłużonym zwycięstwem „zielonych", którzy po raz trzeci z kolei udowodnili w rb. swoją wyższość nad rutynowanymi kolejarzami.

Mecz, szczególnie w drugiej części, stał na dobrym poziomie i prowadzony był w bardzo żywym tempie.

O zwycięzcach można powiedzieć tylko to, że wydali z siebie naprawdę wszystko. Filarami tej drużyny byli: Dylewicz, Ruszkiewicz oraz grający w ostatnich minutach Franuś Szymura przy czym nie przesadzimy chyba, jeśli temu ostatniemu zawodnikowi przyznamy zasługę zwycięstwa „zielonych". KKS bowiem prowadził mecz bez przerwy do chwili wejścia na boisko w ostatnich minutach gry popularnego pięściarza, który wniósł w zespół Warty nowego ducha, sam zresztą zdobywając pierwsze w tym meczu prowadzenie dla swych barw, którego nie udało się już następnie im odebrać.

W KKS-ie, obok Grzechowiaka, Kasprzaka oraz Kolaśniewskiego, na specjalne wyróżnienie zasłużył sobie Łój, który przypomniał swą grą swe najlepsze „olimpijskie" czasy.

Punkty dla zwycięzców uzyskali Dylewicz 14, Ruszkiewicz 11, Dziel 5, Szymura i Matysiak po 2; dla pokonanych: Śmigielski 8, Kolaśniewski 7, Jarczyński 6, Grzechowiak 4, Kasprzak 3 i Łój 2.

Publiczności, która w drugiej połowie brała żywy udział w grze, dopingując walczących, około 1000 osób. Sędziowali pp. Szeremeta z Warszawy i Leśniak z Krakowa.

W przedmeczu rezerwy Warty pokonały po wyrównanej grze miejscowy A. Z. S. 44 : 39. (Mos)

Liga koszykowa:

Wisła — AZS (Krak.) 36 : 33.
AZS (W-wa) — Znicz (Pruszków) 41 : 22.
YMCA (Łódź) — TUR (Łódź) 35:34

Po pierwszym dniu rozgrywek prowadzi AZS (W-wa) przed Wartą, Wisłą i YMCĄ łódzką. **(Mos)**

Wieś dotrzyma kroku

Koordynacja wysiłku produkcyjnego w skali krajowej i dostosowanie wzajemne wytwórczości dóbr konsumcyjnych do inwestycyjnych — przemysłowych do płodów rolnych — gwarantuje prawidłowy ogólny rozwój gospodarczy państwa.

Obserwując procesy odbudowy potencjału ekonomicznego Polski należy stwierdzić, iż odbudowa ta w różnych dziedzinach przedstawia się różnie. Wielkie na przykład postępy poczynił przemysł węglowy i metalowy. Także hutnictwo i inne gałęzie produkcji nie pozostały w tyle. Wszystkie one, biorąc pod uwagę globalną wartość wytwórczości podzieloną przez ilość mieszkańców kraju, przekroczyły poziom wytwórczości dóbr konsumcyjnych o 25 proc., produkcyjnych zaś o 85 proc. w porównaniu z okresem przedwojennym. Natomiast produkcja rolnictwa polskiego osiągnęła 80 proc. stanu porównawczego.

Przedstawiając te cyfry należy jednocześnie odpowiedzieć na pytanie: dlaczego wzrost poziomu życiowego społeczeństwa nie przebiega po linii jednoznacznej z postępem produkcji krajowej?

Odpowiedź tę w ramach dziennikarskiego artykułu należy ograniczyć do zagadnień najważniejszych — kwestii inwestycji i wydajności pracy na wsi.

Poczynione wprost gigantyczne a konieczne inwestycje obciążają w dużym stopniu dochód narodowy, pochłaniając znaczną część społecznego dochodu przeznaczonego na konsumcję. Stąd ogólny poziom płac nie osiągnął jeszcze stanu wystarczającego. Drugim aspektem tej sprawy jest słabszy wzrost produkcji wiejskiej, wobec porównawczo większej wydajności przemysłu. Wskutek tego moment wzajemnej koordynacji wysiłku miast i wsi uległ wypaczeniu, powodując drożyznę artykułów pierwszej potrzeby, w szczególności żywnościowych. W konsekwencji obecny standard życiowy nie osiągnął jeszcze przedwojennego.

Stąd właśnie zagadnienie zwiększenia wydajności produkcyjnej wsi staje się w bieżącym okresie jedną z najważniejszych tez ogólnokrajowej polityki ekonomicznej, staje się wąskim przejściem naszej gospodarki, stanowiącym o dalszym postępie na drodze zaspokajania potrzeb ludzi pracy.

Sukcesy przemysłu możliwe były do osiągnięcia dzięki wzmożonemu wysiłkowi robotnika, dzięki współzawodnictwu pracy, właściwej organizacji fabryk i planowaniu. Wieś pozostała w tyle za przemysłem z powodu niewystarczającego planowania produkcji rolnej, braku dostatecznie silnej i sprawnej organizacji, jak np. sieci spółdzielczej, z powodu braku sprzężaju i wreszcie niewykorzystania rezerw chłopskich w pracy na roli.

Należy więc te i inne trudności, te i inne niedomagania jak najprędzej usunąć, pracę na wsi usprawnić, skoordynować z rytmem działalności przemysłowej. Chodzi tu o zracjonalizowanie i unowocześnienie gospodarki rolnej, podniesienie poziomu kultury i agrotechniki — co w istocie rzeczy prowadzi do zwiększenia zbiorów z hektara ornej ziemi.

Wieś podejmując wykonanie obowiązków z tym związanych winna w pełni doceniać swą ważną rolę gospodarczą w kraju, winna przystąpić do współzawodnictwa pracy, aby ją spełnić należycie i właściwie.

Będziemy wówczas posiadali więcej chleba, więcej surowca potrzebnego przemysłowi. Będziemy wówczas mówili o skoordynowaniu produkcji przemysłowej z rolniczą i o dalszych sukcesach gospodarczych Polski.

Mgr Narski

Wspomnienie o śp. Stefanie Rowińskim

Na skutek przeżyć wojennych zmarł 2? listopada 1943 w Ostrowie znany powszechnie nie tylko na terenie miasta, ale daleko nawet poza jego granicami śp. Stefan Rowiński. Niestety nie doczekał wielkiej chwili odzyskania niepodległości, o którą tak usilnie walczył. W pogrom Niemiec i w niepodległość Polski wierzył zawsze gorąco.

Wszystkim starszym ostrowiakom znana jest dobrze ta charakterystyczna postać. Ciekawa jest praca i walka tego niestrudzonego bojownika o polskość. Od najmłodszych lat toczył uparty bój z okupantem pruskim, podtrzymując ducha narodowego i zachęcając innych do walki.

W roku 1919 po odzyskaniu niepodległości wdzięczne społeczeństwo powołuje Go na stanowisko pierwszego burmistrza m. Ostrowa.

I na tym stanowisku zapisuje się chlubnie, zwłaszcza w pracy nad spolszczeniem miasta, a w szczególności szkolnictwa. Jego zasługą jest rozbudowa Gimnazjum Męskiego.

I w czasie ostatniej wojny, mimo starszego już wieku, kieruje pracami konspiracyjnymi, gromadząc u siebie ochotników do tej pracy, udzielając im rad i wskazówek, zachęcając i zagrzewając do pracy.

Trudno w tych skromnych ramach przedstawić całokształt działalności tego wielkiego syna Ostrowa, zawsze czynnego i wszystkie swe siły poświęcającego Tej, którą tak bardzo kochał i swemu umiłowanemu miastu.

Zanim znajdzie się ktoś, kto zbierze potrzebne materiały do utrwalenia pamięci bojownika niech obecnie w czwartą rocznicę Jego śmierci choć ten skromny hołd w postaci krótkiego wspomnienia poświadczy, że Ostrów o wielkich swych synach pamięta.

Uroczystość socjalistyczna w Kościanie

Mieszkańcy Kościana byli ostatnio świadkami manifestacji socjalistycznej, która odbyła się z okazji odsłonięcia sztandaru Powiatowego Komitetu PPS. Uroczystość rozpoczęła się pochodem członków partii w liczbie ok. dwóch tysięcy.

Odsłonięcia sztandaru dokonał sekretarz W. K. PPS z Poznania Bartczak Czesław, który wygłosił okolicznościowe przemówienie, podkreślając doniosłą rolę socjalizmu w świecie. Mgr Turski w referacie polityczno-ideowym ujął aktualne problemy wynikające z koncepcji politycznych kapitalizmu, po czym składali życzenia przedstawiciele partii politycznych, wojska, administracji, sądownictwa, kolejnictwa, poczty, urzędu bezpieczeństwa, milicji i władz komunalnych.

Liczna rzesza sympatyków, obecna na uroczystości, świadczy wybitnie o wielkiej popularności, jaką cieszy się Partia Socjalistyczna na terenie Kościana.

Kradzieże i wypadki w Zielonej Górze

Nieznani sprawcy dokonali kradzieży z włamaniem do sklepu konfekcyjnego „Nowość" przy ul. Pionierskiej. Włamywacze, po wyważeniu drzwi, wykradli większą ilość materiałów ubraniowych, bielizny męskiej i damskiej oraz kilka tuzinów pończoch damskich. Powstałe w ten sposób straty oblicza się na 450 tysięcy zł.

W tych dniach wydarzył się tragiczny wypadek. Pijany szofer, nieustalonego nazwiska, wpadł prowadzonym przez siebie samochodem na przechodzących ulicą trzech żołnierzy W. P. Skutkiem wypadku żołnierze odnieśli tak ciężkie obrażenia, że musiano przewieźć ich do szpitala. Sprawca zbiegł nierozpoznany.

Na szosie pomiędzy Zieloną Górą a Przylepem jadący motocyklem Układński Jan z Czerwińska, na skutek śliskości szosy wpadł z całym impetem na przejeżdżający wóz parokonny. Ciężko rannego Układńskiego przewieziono do szpitala. (m)

WRZEŚNIA
W trosce o oświatę

Wydział powiatowy wyasygnował ostatnio ze swych funduszów 250.000 zł na pomoce naukowe dla szkół powszechnych, 100.000 zł na lekturę pomocniczą dla tychże szkół, poza tym zgodnie z propozycją komisji oświatowej wypłaci gimnazjum 50.000 zł i szkołom zawodowym również 50.000 zł, co łącznie stanowi 450.000 zł. (M)

INOWROCŁAW
Brzydka awantura

Wciąż notuje się wypadki nadmiernego wypicia alkoholu, na skutek czego człowiek staje się „bohaterem" różnych wypraw, a niekiedy staje się podobnym do zwierzęcia. Ostatnio byliśmy świadkami gorszącego zajścia w kawiarni p. Ruprychta, przy ul. Król. Jadwigi, gdzie „zalany w pestkę" niejaki W. zrobił wielką awanturę, wybijając szyby, wywracając stoliki itd. Awanturnikiem zainteresowała się Milicja, odstawiając go na „deski". (ino)

Dziś w Poznaniu

Wtorek
Bibianny m.
Zbyluta

Słońce wsch.: g. 7.41
zachodzi: g. 15.42
Księżyc wsch.: g. 19.55
zachodzi: g. 12.06

TEATRY

Teatr Wielki — o g. 19 **„Halka"**. Jutro **„Cyganeria"** z gościnnym wystąpieniem artystów opery w Belgradzie.

Państw. Teatr Polski — codziennie o g. 19 **„Zagadnienie rosyjskie"** K. Simonowa.

Teatr Nowy — o g. 19,30 **„Pan Damazy"** z M. Ćwiklińską.

Komedia Muzyczna — o godz. 19 bawi i zachwyca widownię operetka Kalmana **„Księżniczka Czardasza"**, barwna, wesoła, pełna czarujących melodii. Na czele zespołu Jadwiga Kenda, Ada Zasadzianka, Mieczysław Wojnicki i Michał Śląski.

Teatr Aktora i Lalki — dziś o godz. 18 bajka wg Themersona **„Pan Tom buduje dom"** w opr. scen. Stanisława Średnickiego i Ireny Skowronkówny, muz. Feliksa Rybickiego. Reżyseria M. d'Alphonse, Dekoracje St. Szczepańskiego.

KINA

Apollo — g. 15.30, 17.45 i 20.15 „Curie-Skłodowska", **Bałtyk** — „Dziewczęta z baletu", **Muza** — „Kopciuszek", **Rialto** — „Paweł i Gaweł", **Warta** — „Znachor". — Początek seansów o g. 16, 18 i 20.

Na ławie oskarżonych Sądu Okręgowego w Poznaniu zasiądzie w dniu 9 bm. Edward Kaczmarek, lat 23, pochodzący ze wsi Dąbrowa Stara, pow. Nowy Tomyśl. Kaczmarek oskarżony jest o to, że w 1943 roku, będąc na terenach województwa wołyńskiego, zgłosił się dobrowolnie do policji niemieckiej, w szeregach której brał udział w łapankach mających na celu dostarczenie sił roboczych niemieckim urzędom pracy.

Przed Sądem Okręgowym odbędzie się dnia 9 bm. ponowna rozprawa przeciwko Pacyńskiemu, synowi b. dyrektora Fundacji Kórnickiej. Rozprawa ta miała się odbyć w dniu 28 ub. m., ale została odroczona wskutek konieczności powołania nowych świadków.

Uroczysta akademia z okazji pierwszej rocznicy zainicjowania wspólnego frontu działania partyj robotniczych odbyła się w Miejskich Zakładach Siły, Światła i Wody. Zorganizowały ją Komitety Dzielnicowe PPR i PPS Poznań-Śródmieście. Referaty ideowo-polityczne wygłosili pp.: Ładosz z MK PPR i Woniewicz — sekretarz MK PPS. Przewodniczył p. Zieliński. (c)

„WYKROJE I WZORY"

1-szy zeszyt podaje wykroje **sukni i bluzki według modeli** 45 numeru „Mody i Życia Praktycznego", a ponadto wiele wzorów i robót ręcznych na prezenty gwiazdkowe.

Cena zeszytu 30 zł. Prenumeratorki „Mody i Życia Praktycznego" otrzymują „Wykroje i Wzory" bezpłatnie. w 12-3

Polecamy wszelkiego rodzaju **SERY: tylżycki, edamski, trapistów, romadur, Camembert i sery topione**
p 7447
J. STRÓŻYK
Poznań, ŚW. MARCIN 23 — telefon 25-15

Przyjmiemy natychmiast
2 ekspedientów
z długoletnią praktyką i zdolnościami dekoracyjnymi branży włókienniczo-konfekcyjnej oraz żelaznej. Zgłoszenia:
Powszechna Spółdzielnia Spożywców
„Lwowianka"
Stargard k. Szczecina.
12-1

SZTANDARY
Chorągwie, paramenta kościelne wykonuje fachowo i solidnie. Pracownia haftów artystycznych
IRENA SZAŁOWA
Poznań, ul. Skarbowa nr 23 — Tel. 12-54
12-34

Niewidomy
psycho-chiromant
trafnie przepowiada.
Przemysłowa 37 m. 6
44959

LALKI
sprzedaż i naprawa
Poznańska Wytwórnia Lalek
Poznań, Św. Marcin 13.
p7504

Naprawa zegarka
12-25 **naręcznego**
Żądać w księgarniach

Ślusarz — narzędziowy
na wykroje
natychmiast **potrzebny**
Fabryka Wyrobów Metalowych S. Jabłoński, S. z o. p. Poznań, Ratajczaka 17.
p7426

CENTRALA ZBYTU PRZEMYSŁU PAPIERNICZEGO
Łódź, ul. Gdańska 39

zawiadamia zainteresowanych, że przystąpiła do zniżkowej sprzedaży okazyjnej różnych przetworów papierowych, znajdujących się na składach:

Oddziały Centrali Zbytu P. P.:
Wrocław, ul. Spokojna 18;
Kraków, ul. Rynek Kleparski 4;
Warszawa, ul. Gen. Sikorskiego 31;
Łódź, ul. Nawrot 13;
Jelenia Góra, ul. Kilińskiego 29/30.

Fabryka Kartonaży „Primax" w Będzinie, ul. Stalina 101,
" Kopert w Krakowie, ul. Gliniana 4,
" Kartonaży w Krakowie, ul. Długa 17,
" Papieru „Solali" w Żywcu, ul. Fabryczna 24,
" Tektury Falistej w Rawiczu,
" Tektury Falistej w Jeleniej Górze, ul. Ośrodek Robotniczy 38,
" Torebek w Jeleniej Górze, ul. Górna 4,
" Torebek w Gorzowie, ul. Wasilewskiej 13,
" Papieru w Olawie — Zwierzyniec,
" Wyrobów Papierowych w Andrychowie,
" Kartonaży w Zakrzowie.

Dolnośląskie Zakłady Wyrobów Papierowych, Jelenia Góra, ul. Górna 4:
Fabryka Pudełek w Łodzi, ul. Lipowa 83,
" Tektury Falistej w Łodzi, ul. Henryka 10,
" Papierów Kolorowych, Łódź, ul. Gdańska 121,
" Papierów Impregnowanych, Łódź, ul. Piotrkowska 238,
" Zwijek, Łódź, ul. Zamenhofa 10,
" Tektury w Pilichowicach,
" Celulozy i Papieru w Kaletach, woj. śl. dąbrowskie.

Objęte sprzedażą okazyjną, towary można obejrzeć na miejscu. Zapotrzebowania wraz z ofiarowaną ceną należy składać do dnia 5 grudnia br. w zalakowanych kopertach z napisem „przetarg przetwórców papierowych" do Centrali Zbytu P. P., Łódź, ul. Gdańska 39, I piętro, pokój 17. 11-758

Zarząd Miejski w Gnieźnie ogłasza

Konkurs

na stanowisko **technika drogowego.**

Kandydaci winni posiadać ukończoną Państwową Szkołę Budownictwa — Wydział Drogowo-Wodny oraz co najmniej 3-letnią praktykę.

Do stanowiska tego przywiązane jest uposażenie według grupy VIII dekretu z dnia 19. XI. 1946 roku o dostosowaniu uposażeń w Związkach Samorządu Terytorialnego do uposażeń pracowników państwowych.

Zgłoszenia należy nadsyłać pod adresem Zarządu Miejskiego w Gnieźnie — Wydział Ogólny — do dnia 10. XII. 1947 r.

11-773 **Prezydent Miasta**

Wzmianka o przetargu

Urząd Wojewódzki — Wydział Komunikacyjny rozpisał nieograniczony przetarg ofertowy na roboty rozbiórkowe i porządkowe przy mostach:

A. w Raduszcu Starym, pow. Krosno n/O., na rzece Bober;
B. w Pile, na rzece Głdzie;
C. w Międzychodzie, na zalewie rzeki Warty;
D. dwóch mostów na Obrze (Radowice i Głuchów), pow. Świebodzin.

Przetarg odbędzie się dnia 13 grudnia 1947 r. o godz. 10 w Urzędzie Wojewódzkim w Poznaniu, pl. Kolegiacki 17, III piętro, pokój 326. Podkładki ofertowe po 100 zł na roboty: pod A, B, i D oraz 300 zł za C otrzymać można w pokoju 320.

Za Wojewodę
(—) **inż. K. Mackiewicz**
Naczelnik Wydziału 11-815

Ogłoszenie

Wojewoda poznański decyzją nr A. C. VI/1/22/47 z dnia 18. VI. 1947 r. orzekł zmianę nazwiska obywatelstwa polskiego Józefa Kluja, zamieszkałego w Poznaniu, ul. Mazowiecka 3, m. 1 na **Klujewski.**

Powyższa zmiana rozciąga się na żonę Halinę z domu Łopatto. 11-790

Różne

Uwaga! Śniegowce, kalosze, opony, dętki. Wulkanizacja, Piotra Wawrzyniaka 31. 12-30

Wypożyczalnia eleganckich ubrań, sukien ślubnych, balowych. Ciesielski, Paderewskiego 1. 12-29

Księgowy bilansista prowadzi księgowość wszelkimi systemami, specjalność sprawy podatkowe. Oferty Głos Wielkopolski nr 11-770.

Urzędowe

Ogłoszenie. Wojewoda Poznański decyzją nr A. C. II. 7/165/47 z dnia 26. 11. 1947 orzekł zmianę nazwiska obywatela polskiego Karola Pawłowskiego, urodz. 1. 1. 1922 w Warszawie, zamieszkałego w Poznaniu, ul. Małeckiego 11, m. 7, na Troczewski. 11-816

Przyjmiemy natychmiast
2 ekspedientów
z długoletnią praktyką i zdolnościami dekoracyjnymi branży włókienniczo-konfekcyjnej oraz żelaznej. Zgłoszenia:
Powszechna Spółdzielnia Spożywców
„Lwowianka"
Stargard k. Szczecina.
12-1

Państwowe Przedsiębiorstwo Robót Komunikacyjnych Oddział w Poznaniu
poszukuje:
1. **II księgowego do księgowości finansowej;**
2. **dwóch rachmistrzów do księgowości materiałowej,** z tego jeden na wyjazd do Szczecina.

Przedsiębiorstwo reflektuje tylko na siły z odpowiednią praktyką w odnośnych dziedzinach pracy.

Oferty należy składać: Skarbowa 8, II piętro. 11-772

Oświadczamy niniejszym, że gorszące zajście z sierżantem W. P., jakie miało miejsce dnia 25 października br., wywołane zostało niewłaściwym postępowaniem również z naszej strony, spowodowane brakiem opanowania i chwilową, przemijającą niemożnością pokierowania naszym postępowaniem. Za postępowanie nasze publicznie przepraszamy i celem zadośćuczynienia składamy na cele społeczno-wychowawcze Towarzystwa Przyjaciół Żołnierza — Okręg Wielkopolski w Poznaniu, odpowiednią sumę. J. Kluczyński i K. Przybyła. p7476

Wezwanie do zgłoszenia akcyj

Spółka Akc. „Agrad" Augustowo z tymczasową siedzibą w Grodzisku, kierując się chęcią uporządkowania stanu posiadania akcyj własnej emisji, przystępuje do ich rejestracji celem odtworzenia księgi akcyj, odnotowania numerów itd.

W tym celu Spółka wzywa akcjonariuszy do zgłoszenia swoich akcyj w siedzibie tymczasowej zakładu w Grodzisku, ul. Powst. Chocieszyńskich, na ręce p. Jana Puscha, w terminie dwumiesięcznym od daty niniejszego wezwania. Po tym terminie akcje niezgłoszone tracą swoją ważność.

Akcjonariusze nie posiadający efektywnych akcyj z powodu ich zniszczenia w czasie działań wojennych, ale znający ich numery, winni przedstawić ewtl. ostatni wyciąg depozytowy wraz z wykazem numerów lub inny dowód, stwierdzający posiadanie przez nich akcyj.

Akcjonariusze, nie posiadający ani efektywnych akcyj, ani wyciągów depozytowych ze spisem numerów, winni uprawdopodobnić posiadanie akcyj w formie nie budzącej żadnej wątpliwości.

Spółka Akcyjna
„AGRAD"
Cegielnie i Zakłady Ceramiczne
Augustowo
11-7[illegible]

Wolne posady

Uczciwa gosposia potrzebna. Św. Marcin 25, m. 2. 45033

Stolarze meblowi wykwalifikowani potrzebni Mieszkanie wraz z umeblowaniem zapewnione. Państwowa Fabryka Mebli 3, Słupsk, ul. Grottgera 35. 11-697

Fundusz Aprowizacyjny, Oddział we Wrocławiu ul. Lelewela 2, przyjmie zaraz wykwalifikowanych zbożowców wzgl księgowych, obeznanych z branżą zbożową na inspektorów powiatowych na terenie województwa Dolnośląskiego. Warunki płacy dobre. 11-771

P. R. O. V — 4499 **OGŁOSZENIA DROBNE** Konto: Bank Gosp Spółdz nr [illegible]
Biuro Ogłoszeń czynne w dni powszednie od 8—19-tej, w soboty od 8—17-tej w Poznaniu przy ul Wyspiańskiego 10 I piętro — Tel. 64-75 i 62-70 (wewn. 5) — Za terminowy druk ogłoszeń Administracja nie odpowiada

Pomocnik fryzjerski i uczeń potrzebni zaraz. Prądzyńskiego 48. f311

Kierownika stolarni budowlanej, energicznego fachowca, do dużego zakładu poszukuję. Oferty Głos Wlkp. nr 45003.

Żelaźniak, dobra siła, w młodszym wieku, potrzebny zaraz Zgłoszenia osobiste lub pisemne: A. Barełkowski, skład żelaza, Poznań, Kraszewskiego 11. 11-716

Ślusarza maszynowego, wykwalifikowanego. Wytwórnia Narzędzi Hankiewicza Ska, Staszica 21. 45039

Małżeństwo bezdzietne poszukuje do kawiarni i obsługi gości panienki młodej, sieroty, uczciwej i sumiennej (najchętniej z dobrej rodziny). Takowa będzie zaliczona jako członek rodziny. Zgłoszenia: Ig. Gulinski, Gostyń (kawiarnia), Kolejowa 7. 11-781

Gosposia ewtl. dochodząca — potrzebna. Rzeczypospolitej 8, m. 5. p7454

Tokarza precyzyjnego. Wytwórnia Narzędzi, Hankiewicz Ska, Staszica 21. 45038

Gosposia z dobrym gotowaniem, do wszelkich prac domowych potrzebna. Dobre warunki, dom spokojny. 3 osoby. Zgłoszenia pisemne: Florian Kopecki, Katowice, ul Gen. Sikorskiego 38, m. 13. 44917

Pomoc domowa zaraz spaniem. Żydowska 30, m. 1. c4008

Fabryka kawy „Snop", Warszawa II Listopada 22, poszukuje rutynowanego przedstawiciela. 11-807

Czeladnik krawiecki potrzebny natychmiast z utrzymaniem. Piotr Jagowski, Zielona Góra Rynek Drzewny 14. 11-812

Przedstawiciela na wyroby biurowe poszukuję. — Oferty nr 3881: Czytelnik, Armii Czerwonej 1. c4012

Potrzebna dziewczyna zaraz. Dobre warunki. Zgłoszenia od 12—15: Gorączniak Florian 3 Maja 5, m. 13. p7455

Uczennice hafciarskie potrzebne. Sztandary, paramenta kościelne. Irena Szałowa, Poznań, Skarbowa 23. p7497

Potrzebny mechanik na automaty do wyrobu siatek drucianych. Gdańsk-Wrzeszcz, inż. Eyman Barlickiego 14, m. 6. 11-737

Stach z Błękitnej Siątki

napisał **Tad. H. Nowak** — ilustr. **Jan Wroniecki**

Poradził sobie Stach w banku, dlaczego nie miałby poradzić sobie i w restauracji pełnej Niemców. Szczęśliwie się złożyło, że właśnie weszła tu kwiaciarka. Niemiec stojący obok pani Marii kupił wiązankę kwiatów, które Stach skwapliwie owinął ... polską gazetką, nie zadrukowaną stroną na wierzchu.

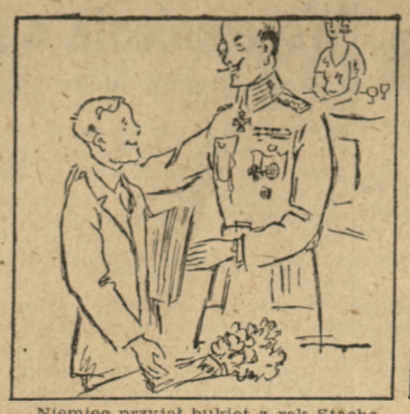

Niemiec przyjął bukiet z rąk Stacha i zadowolony z chłopca

wręczył ten dar pani Marii. „Błękitny Stach" z trudem utrzymał śmiech. Przecież to Niemiec, właśnie Niemiec spełnił rolę doręczyciela polskich tajnych gazetek.

Trzeba się spieszyć, trzeba pędzić dalej. Oto już duży hotel „Bristol", a przed nim samochód szwabskiego dygnitarza. Ale szofer za to **nasz**. Choć w niemieckim mundurze, ale **nasz**, Polak. Też czeka na gazetkę.

I już ma Stach podejść do samochodu, już ma gazetkę wręczyć szoferowi, a tu masz ci ... Idzie Szwab do samochodu. Nic się nie da zrobić. A może?

57)

Szuka posady

Kwalifikowana sekretarka-maszynistka, znajom. rosyjskiego, niemieckiego, szuka zajęcia. Of. Głos Wlkp. nr 44895.

Starsza pani z dobrymi referencjami szuka lekkiej pracy. Adres wskaże Głos Wielkopolski nr 44892.

Ogrodnik żonaty, kilkuletnia praktyka, obeznany w bartnictwie, szuka posady zaraz lub później. Oferty Głos Wielkopolski nr 45014.

Księgowa samodzielna, dłuższa praktyka, przemysł, plan kont przyjmie odpowiednią pracę. Ewtl. wyjazd. — Oferty Głos Wielkopolski nr 45015.

Siodlarz tapicer, specjalność samochody, poszukuje posady chętnie na wyjazd. Oferty nr 3879: Czytelnik, Armii Czerwonej 1. c4010

Nauka

Korespondencyjne Kursy Księgowości. Informacje: Lublin skrytka pocztowa 105. 12-32

Kursy pisania na maszynie, ślepą metodą, wszystkimi palcami. Piotr Pieprzycki, al. Marcinkowskiego 26, tel. 23-62. Dla zamiejscowych kursy listowne. p7500

Angielskiego gruntownie, szybko udziela pierwszorzędna siła pedagogiczna, nawet najniezdolniejszym. Także metodą Dent'a. — Adres wskaże Głos Wielkopolski nr 44951.

Osobiste

Artystyczna cerownia przyjmuje wszelką uszkodzoną garderobę. Podnoszenie oczek, wprawianie stóp, cerowanie skarpet. Wykonanie szybkie, fachowe i tanie. Półwiejska 9a, I piętro. p7453

Akordiony, harmonijki ustne i płyty gramofonowe w wielkim wyborze poleca fa „Emka" Poznań, Wrocławska 30. Własne warsztaty naprawy. p7413

Zawiadamiam, że ob. Cz. Bernaczyk nie jest upoważniony pod firmą Pe-Be do przyjmowania zamówień względnie w imieniu tejże występować. Za wszelkie zobowiązania ze strony ob. Bernaczyka nie odpowiadam. Cecylia Gajeska, Poplińskich 2. 45009

Studentowi II roku Rolnictwa dziękuję za odniesienie znalezionej złotej branzoletki, wyrażając pełne uznanie Jego uczciwości. Mielżyńskiego 27. c4017

W związku z ogłoszeniem z dnia 27. 11. 1947, że za długi mojej żony Kaźmiery Kowalczyk nie odpowiadam, niniejszym stwierdziłem, że ogłoszenie zostało podane przez pomyłkę. Mąż Stefan Kowalczyk. 44946

Sprzedaże

Meble komplety i pojedyncze najtaniej poleca. Swarzędzki magazyn mebli, Stefan Konieczny, Poznań, St. Rynek 98/100 wejście z ul. Żydowskiej. 43554

Maszyny do pisania, liczenia itp., naprawa i przeróbka na układ polski. Zakup, sprzedaż. Wacław Rohowski i Ska, Poznań, ul. Mielżyńskiego 18 tel. 43-25. p7260

Smoczki, odciągacze pokarmowe, gruszki lewatywowe, zakraplacze po najniższych cenach poleca Dom Handlowy Kraków, Gołębia 6. p7299

Fotoartykuły
wszelkie filmy fotograficzne i kinowe, papiery fotograficzne
sprzedaje
Foto-Kamera
św. Marcin 66/67. p7429

N. S. U. 250, 4-takt., stan bardzo dobry, sprzedam. Wierzbięcice 52, m. 8. 44899

Wytwórnia Bielizny „Ge-De" Łódź, Piotrkowska 78, telefon 169-30. Duży wybór bielizny damskiej, męskiej. Sprzedaż hurtowa. 11-764

Piekarnia i filia powiatowym mieście z powodu wyjazdu do sprzedania. Oferty Głos Wielkopolski Leszno, Słowiańska 2 11-732

Maszyn biurowych — kupno, sprzedaż, naprawa. Piotr Pieprzycki, al. Marcinkowskiego nr 26, tel. 23-62. Przepisywanie, powielanie. p6689

Fortepian Bechstein, pierwszorzędny, wystawowy, najkrótszy model, modny, piękny ton, prawie nowy, okazyjnie sprzedam. Oferty kierować do PAP Poznań, Mielżyńskiego 8, pod nr 5206. 11-791

Sypialnie, jadalnie, kuchnie, najtaniej w Stolarni, Kopernika 3. 45026

Tapczan używany dobrym stanie. Graniczna 5, m 12. 45011

Magiel elektryczny Siemensa dobrym stanie. Kwiatowa 6, m. 7. p7508

Traktor na gąsienicach Hanomag, 50 km, po gruntownym remoncie, na sprzedaż. Obejrzeć: Kraszewskiego 26. 44983

Koń, 6 lat, platformę ogumioną, szor, razem lub pojedynczo sprzedam. — Zawady 29 m. 1. 44878

Restauracja, lokal, bardzo dobre położenie, z powodu choroby sprzedam. Oferty Głos Wielkopolski nr 44894.

Radio 5-lamp. Mostowa 14a m. 43, od godz. 17. 45008

Leica IIIa Elmar, jak nowa, światłomierzem, sprzedam. — Oferty z ceną Głos Wielkopolski nr 44863.

Samochód, 4—6-osobowy, kryty, w dobrym stanie, kupi Wydział Wojewódzki Poznański, ul. 23 Lutego 7a 11-789

Motor marki „Renauld", 4 cyl., bardzo dobrym stanie. Czajcza 4. k2108

Kafle szamotowe do piecy i przenośne piece pokojowe tanio. Traugutta 30, m. 4. k2107

Dostarczam koszulówkę po cenach hurtowych. Poznań, Wybickiego 16, m. 11, tel. 87-81. k2106

Sprzedam 10 000 choinek. Wybickiego 16, m. 11, tel. 87-81. k2105

Młode wilki alzackie. Ul. Długosza 5, m. 3 (Jeżyce). f308

Platforma lekka. Ul. Wioślarska 59, Rataje. 44930

Futro łapki karakułowe, skunksowy kołnierz, sprzedam. — Sporna 13. 44927

Pompę do wody, motorową. Łanowa 11, m. 1 Dębiec. 44928

Willa Sołaczu, 1 550 000; willa Puszczykowie, przy dworcu; willa Ostroroga, wolne mieszkanie. Dutkiewicz, Daszyńskiego 59, m. 13, prawo. 44926

Maszynę krawiecką, dobrą — sprzedam. Grunwaldzka 17, m. 5. 44918

Parcele: 1050 m² Dębcu, 4540 Dolna Wilda, 1380 ulica Słoneczna, 800 Sołaczu, 6070 Podolany przy dworcu, sprzeda Dutkiewicz, Daszyńskiego 59, m. 13, front, prawo. 44925

„Streptomycynę" sprzedam. Matejki 7, Fa Foto Krystyna. 44920

Wapno
gips, kredę w bryłach, cement, papę, smołę, lepik, karbolineum, siatkę ceglaną, tonówkę, pustaki ścienne i sufitowe, mąkę szamotową, grysik,
poleca
K. Szych Poznań,
Wały Batorego 3, tel. 35-19 (obok Izby Skarbowej). p7480

Radio 4-lamp. „Kosmos", uniwersalne, rowerek dziecięcy. Focha 39, m. 23. 44915

Saksofon alt, srebrzony, Kohlerts, okazyjnie sprzedam. Kopernika 6, m. 6. 44912

Westfalka biała na gaz, węgiel. Rataje, Wioślarska 58, m. 2. 44911

Maszynę „Singera", damską, okrągłe, gabinet., sprzedam. Górczyn, Logi 18a, m. 2, koło kościoła. 44908

Samochód półciężarowy, marki Stoewer, na chodzie, sprzedam. Wielka 20. 44906

Dom, mieszkanie 4-pokojowe, wygodami, blisko ulicy Siemiradzkiego (Łazarz), 2 500 000. Dutkiewicz, Daszyńskiego 59, m. 13. 44566

Radio nowoczesne, prąd zmienny. M. Focha 69, m. 31. 44891

Sprzedam motocykl marki Zündapp (setka). Obejrzeć w niedzielę: ul. Kossaka 8, m. 3. 44771

Cegła z rozbiórki w partiach wagonowych; — dźwigary na składzie. Dąbrowskiego 99, telefon 48-34. 44811

Sprzedam koncesjonowaną hurtownię win w centrum, dobrze zaprowadzoną. — Oferty Głos Wielkopolski nr 44887.

Powózki, wolant, bryczka gospodarska, używane, tanio. Adamski, Piaskowa 7. 44885

Kożuch długi, narty z trzewikami, 43. Marcin 64, m. 19. 44884

Płaszcz męski, ciemno-granatowy, zimowy, futro karakułowe i 1 łapki. — Marcin 64, m. 24. 44883

Okazyjnie sprzedam samochody (Citroen i Simkę). Dąbrowskiego 72, tel. 10-57. 44879

Kottina restauracyjna, przenośna, biała emalia. Focha 71, m. 24. 44874

Pianina, fortepiany, korzystnie na dogodnych warunkach Skład Fortepianów, Rybaki 28. p7484

Sklep centrum, urządzeniem towarem bławatniczym, punkcie, nadającym się na każdą branżę, mieszkanie w tym samym domu, komfortowo urządzone, powodu wyjazdu sprzedam. Tylko poważni reflektanci. Oferty: PAR, Ratajczaka 7, pod 11-1253. p7510

Foki nowe, mały rozmiar, okazyjnie. Kopczyńskiego 29, m. 2. 45040

Torebki, teczki, portfele. Ryszard Gajda, Łódź, Piotrkowska 36, pracownia. 12-14

Ramy do firan, firany, ceraty, dywany. Pertek, Kraszewskiego 17. 12-27

Korkowe płyty, Hermetic i art. izol. Denso sprzedaje „Artebe", Kantaka 10. 12-21

Materace, ramy sprężynowe, sienniki, worki. Wrześniewicz Ratajczaka 7, I ptr., tel. 36-31. p7456

Tapczany, fotele, sypialnie, gabinety, materiały meblowe poleca Kopczyk, Szkolna 2. p7459

Parcele okolica Grunwaldzkiej sprzedamy. Spółka Osadnicza, plac Wolności 15, Gmach Banku Związku. c3990

Metalowcy!
Kurs Doskonalenia Zawodowego
organizuje **„Czytelnik"**
w porozumieniu z Instytutem Rzemieślniczym.
Początek Kursu: — początek grudnia.
Miejsce Kursu: — Szkoła Inżynierska.
Dla członków „Czytelnika" opłaty ulgowe.
Ostatnie zapisy przyjmuje i informacji udziela: Wydział Kulturalno-Oświatowy „Czytelnika", ul. Marsz. Focha 14. Tel. 62-31. 44977

Wózek dziecięcy autko sprzedam. Chłapowskiego 7, m. 8. 45044

Piec kaflowy przenośny sprzedam. Ul. Limanowskiego nr 21 m. 3. Neumann. 45046

Motocykl 200 cm, bardzo dobry stan, tanio sprzedam. Ul. Kącik 3, w podwórzu (Rynek Łazarski). 45043

Futro karakułowe i piec kaflowy przenośny okazyjnie sprzedam. Dąbrowskiego 69, m. 4. 45042

Kurtka futrzana męska (karakuły), 18 000, rowerek dziecięcy, 3-kołowy. Wierzbięcice nr 30, m. 9. 45045

Wózek 2-kołowy, ogumiony piecyk elektryczny z piekarnikiem. Reymonta 9, m. 3. 45047

Kuchnię gazową piekarnikiem sprzedam. Ślusarnia, Mielżyńskiego 22. 45049

20 drzew owocowych, 40 krzewów porzeczkowych z powodu likwidacji ogrodu. Adres wskaże Głos Wlkp. nr 44980.

Kanapy rozkładane na 2 tapczany, łóżka, idealne zastosowanie do ciasnych mieszkań — poleca Kopczyk, Szkolna 2, mistrz tapicerski. p7460

Pianina najlepszej jakości — sprzedaje Poznański Skład Pianin, Ogrodowa 1, narożnik Półwiejskiej. p7471

Kit szklarski poleca „Patria", Poznań, Zygm. Augusta 1, telefon 49-40. p7474

Wózek ręczny, gumowy, nowy. Bukowska 5/7. c4014

Stół kreślarski sprzedam. Adres wskaże Głos Wlkp. nr 45052.

Drewno opałowe
w szczapach i cięte na placu oraz z dostawą — poleca
„LAS", Słowackiego 13
44890

Pianino „Drygas" tanio, wózek dziecięcy. Focha 29, m. 22. 45002

Kasy rejestracyjne (składowe) i kelnerowskie poleca Firma Cz. Filipiak, św. Marcin 32, tel. 88-19. 12-10

Sprzedam tonę węgla. Oferty nr 310: Czytelnik, Focha 14. f310

Pianino krzyżowe, stan dobry, 55 tysięcy. Łukaszewicza 11 biuro. 45012

Dwie opony 16×4,50, 1 opona 725×20, sprzedam. Lakiernia, Welber, Dąbrowskiego 97. 44939

Parcele Sołacz, wprost od właściciela. Oferty nr 3884: Czytelnik, Armii Czerwonej 1. c4015

Wilki alzackie, 5-tygodniowe, na sprzedaż. Kilińskiego 10, m. 25. k2109

Kasy ogniotrwałe i szafa do akt na sprzedaż. Wierzbięcice nr 46, w podwórzu, ślusarnia. 44979

Sprzedam domek z parcelą — 500 000 m², zaraz, 350 000. Powód starość. Poznań-Ławica, Złotowska 30. 45018

Sprzedam 2 młode woły z uprzężą. Of. Gł. Wlkp. nr 45035.

Maszyna do szycia, gabinetowa, Binauburg, nowa. Langiewicza 22, m. 1. 45031

Sprzedam 2000 kg rzepiku na siew lub olej. — Oferty Głos Wielkopolski nr 45034.

Opona motocyklowa amerykańska, 19×375 oraz dętka. Strzelecka 43, m. 5. p7450

Wózek ręczny, 2-kołowy, ogumiony, sprzedam. Strumykowa 14, m. 2. 44955

Wózki dziecięce i spacerówki Wytwórnia, Kraszewskiego 28. 44953

Maszyna praworamienna marki Singer. Oferty Głos Wielkopolski nr 44944.

Przetwornica prądu stałego na zmienny. Łąkowa 17, m. 30. 44245

Skład ewtl. z mieszkaniem, po remoncie, sprzedam. Informacje w składzie „Artykuły cieplne", Focha 81, od 17—18. 44943

Mercedes osobowy, 4 cyl., 4-drzwiowy, 170 V, jak nowy oraz Mercedes, 6 cyl., 4-drzwiowy, odnowiony, w bardzo dobrym stanie, sprzedam. Informacje: Stachowiak, Gdynia 3 Maja 27. Tel. 271-70. 11-805

Kupna

Filc, koce, odpadki skórzane kupuje pracownia kapcy, Focha 64. 44156

Wagi osobowe dla niemowląt kupię **Centrala Sanitarna,** Poznań, Al. Marcinkowskiego 19 I ptr. 11-699

Konie na rzeź kupuję stale. Samochód do dyspozycji. Ignacy Nowak, Poznań, Daszyńskiego 26, tel. 21-10, 21-11. p6271

Łożyska
kulkowe, i rolkowe, kulki oraz rolki w w każdej ilości zakupi
CENTRALA ŁOŻYSK KULKOWYCH-Poznań ul. Franciszka Ratajczaka 15, (pod kinem „Apollo") 12-16

Zegary kontrolne systemu Birka, zakupimy. Państwowa Fabryka Mebli 3, Słupsk, ul. Grottgera 35. 11-696

Podzielnicę do frezerki kompletną kupię. Zgłoszenia: J. Cieluch, Grudzieniec 16, telefon 29-92. p7312

Zegar Stoper setnominutowy zakupimy. Państwowa Fabryka Mebli 3, Słupsk, ul. Grottgera 35. 11-695

Dynamo do motocykla „Ardie" 250 cm³, bez twornika, kupimy. „Proteza", Poznań, M. Focha 61, tel. 68-36. 45029a

Dom wypalony kupimy. Spieszne, wyczerpujące oferty z podaniem ceny pod nr 3876: Czytelnik, Armii Czerwonej 1. c4007

Maszyn biurowych, kupno — sprzedaż — naprawa. Piotr Pieprzycki, aleje Marcinkowskiego 26, tel. 23-62. Przepisywanie, powielanie. p7501

Pokój umeblowany. — Oferty Głos Wielkop. nr 45048.

Sprzedam skład papieru. Sołacz, tel. 95-87. c4009

Piece trocinowe, bardzo ekonomiczne, do nabycia. Danielewicz, św. Marcin 13, w podwórzu. 44969

Sprzedam 2 futra podróżne. Gąsiorowskich 5a, m. 8. 44973

Balans (sztancę) sprzedam. Poznań, Rzeczypospolitej 9, warsztat. p7427

Pieska młodego, erdalteriera, sprzedam. Wiadomość: Grinig Słowackiego 38, m. 7. p7438

Chevroletta i Studebackera amerykańskiego, bloki, sprzedam. Oferty: PAR, Ratajczaka 7, pod 11,1167. p7452

Lisa srebrnego okazyjnie sprzedam. Gajowa 4, m. 4a. 45030

Garderobę, obuwie, w dobrym stanie, kilimy, antyki, porcelanę artystyczną kupuję, sprzedaję. Zakup, sprzedaż. Dąbrowskiego 3. 44823

Domek z ogródkiem blisko stacji kolejowej kupię. Oferty Głos Wielkop. nr 44835.

Kupimy 100% wanilinę. Firma Babka, Poznań, Różana 12, tel. 26-60. k2104

Gospodarstwo rolne, około 15 ha, blisko Poznania, za gotówkę kupię. Oferty nr 305: Czytelnik, M. Focha 14. f309

Kupię różne używane meble. Ludkiewicz, Żydowska 6, skład mebli. 44940

Kupię maszyny „Singera", okrągłe czółenka, uszkodzone, nawet spalone, na części. — Oferty Głos Wlkp. nr 44909.

Drut nawojowy w emalii, średnica 0,5 do 0,7, każdą ilość zakupimy. — Inż. Leskiewicz, Warszawa, Chmielna 63. 11-778

Wydział Powiatowy w Chodzieży zakupi ciągnik „Lanz-Bulldog", 45—55 PS. w stanie zupełnie dobrym, na chodzie i ogumieniu. Oferty składać w terminie do 10 grudnia 1947 roku. 11-754

Opony, dętki samochodowe i motocyklowe, każdą ilość, kupuje Wulkanizacja, Dąbrowskiego 89. 12-23

Sznury i szczeliwa konopne, bawełniane azbestowe, kauczuk kupuje „Artebe", Kantaka 10. 12-20

Cynę, drut, śruby, wszelkie artykuły żelazne, kupuje M. Matuszewski i Ska, Poznań, Marsz. Focha 32. p7466

WEŁNĘ
OWCZĄ stale kupuje zamienia na włóczkę szydełkową w najpiękniejszych kolorach. — Płaci najwyższe ceny. **Łódzka Hurtownia Art. Włókienniczych — Poznań, M. Focha 16 w Hali Targów Poznańskich, naprzeciw Dworca Zachodniego. Tel. 63-31.** p7451

Pedał drukarski, może być w stanie niekompletnym, zakupię. Łódź, Kilińskiego 55, Pluskowski, tel. 166-85. 11-806

Willę wypaloną lub parcelę willową kupię. — Oferty Głos Wielkopolski nr 44975.

Kanapy, krzesła restauracyjne kupi Probiernia Dzików, św. Marcin 63. p7428

Kupuję srebro, złoto, brylanty kryształy, porcelanę, przedmioty artystyczne. **W. Kruk,** Poznań, 27 Grudnia 2. p7435

Działkę lub parcelę na ogródek poszukuję. Oferty: PAR, Ratajczaka 7, pod 11,1157. p7448

Zamiana

Samodzielne 3-pokojowe przynależnościami, Łazarz, na 1½ wzgl. 1 kuchnią, samodzielne przynależnościami, bez dopłaty. Of. Głos Wlkp. nr 44913.

Zamienię skład z ubikacją sklepową, Jeżyce, na małe mieszkanie. Of. Gł. Wlkp. nr 44910.

Zamienię pokój z kuchnią i łazienką, Sołacz, blisko przystanku tramwajowym, na 2 lub 3 pokoje z kuchnią za dopłatą. Of. Gł. Wlkp. nr 44901.

Dwa pokoje z kuchnią za Groblą zamienię za dobrą dopłatą na 3 wzgl. 2 z kuchnią, okolica Ratajczaka, Skarbowa. Oferty: PAR, Ratajczaka 7, pod 11,1237. p7498

Pieniądz

Wspólnika cichego z kapitałem 250 000 złotych przyjmę do dobrze rozwijającego się przedsiębiorstwa handlowego. Oferty: PAR, Ratajczaka 7, pod 11,1191. p7470

Wspólnika do zaprowadzonej wytwórni chemiczno-technicznej z większym kapitałem — przyjmę zaraz. Oferty: PAR, Ratajczaka 7, pod 11,1185. p7465

Wspólnika lub wspólniczki celem założenia koncesjonowanego biura poszukuje samotny solidny emeryt. — Oferty Głos Wielkopolski nr 44829.

Uznana hurtownia żelaza (prywatna) Poznaniu poszukuje kapitału do 2 milionów na warunkach do omówienia, przy odpowiednim zabezpieczeniu. Oferty: PAR, Ratajczaka 7, pod 11,1180. p7462

Celem uruchomienia pracowni wyrobów masowych — tłoczonych (maszyny na miejscu), poszukuje wspólnika, posiadającego odpowiednie parterowe ubikacje (ca 100 m²), w centrum miasta. Oferty do Głosu Wielkop. nr 44922.

Wolne lokale

Dwa pokoje z kuchnią, I piętro, Śródmieście w Lublinie, oddam za mieszkanie w Poznaniu. Mogę dopłacić. Oferty Głos Wielkop. nr 44750.

Przyjmę solidnego pana na wspólny pokój. Oferty: PAR Ratajczaka 7, pod 11,1209. p7481

Skład bławatów w centrum odstąpimy dla spółdzielni. Oferty nr 3867: Czytelnik, Armii Czerwonej 1. c3998

3½-pokojowe, komfort., willi, początek Winograd, remont ukończeniu. Oferty: PAR, Ratajczaka 7, pod 11,1172. p7457

Szuka lokalu

Nauczyciel, kawaler, poszukuje pokoju. Oferty Głos Wielkopolski nr 45028.

Przyjezdny pan poszukuje pokoju umeblowanego, niekrępującego, kilka razy w miesiącu. Cena obojętna. — Oferty Głos Wielkopolski nr 45001.

Pokoju poszukuje przyjezdny raz tygodniowo. Oferty: PAR, Ratajczaka 7, pod 11,1158. p7449

Krawcowa na posadzie, szuka pokoju za szycie lub wynagrodzenie pieniężne. Oferty Głos Wielkopolski nr 45010.

Poszukują pokoju 2 osoby. Zapłacę tłuszczem. Oferty nr 1709: Czytelnik, Daszyńskiego 48. k2111

Młode bezdzietne małżeństwo poszukuje pokoju umeblowanego. Cena obojętna. Oferty Głos Wielkop. nr 44968.

Dzierżawy

Parcelę niezabudowaną wydzierżawię zaraz w okolicy ul. Puławskiego. Oferty nr 1701: Czytelnik, Daszyńskiego 48. k2103

Zguby

Unieważniam zgubioną kartę RKU. Jerzy Ofierzyński. 45051

Unieważniam zgubioną książkę tożsamości konia. Młyńkowiak, Tłoki nr 68. 11-769

Unieważniam legitymację firmy Cegielski na nazwisko Marian Kamiński. c4004

Unieważniam zagubiony dowód osobisty (Kennkarta), prawo jazdy zielone, legitymację służbową na nazwisko Tadeusz Żebrowski, Środa. 44938a

Unieważniam zagubione zameldowanie milicyjne, zniżkę kolejową nr 3148, książeczkę Ubezpiecz. Społecz. 46720913 na nazwisko Edmund Piotrowicz. 44934

Unieważniam zagubione zaświadczenie o zdemobilizowaniu RKU Krosno, zaświadczenie na odznaczenia wojskowe oraz skrypt dłużny na konia z dostaw UNRRA na nazwisko Stanisław Włoch, Cigacice. 11-783

Unieważniam skradzione: metrykę urodzenia, obywatelstwo polskie, przepustkę repatriacyjną, zaświadczenia, wydane w Hamburgu na nazwisko Monika Hałupka, Piątkowo. 44881

Unieważniam zagubione zaświadczenie milicyjne oraz 2 dowody tożsamości koni na nazwisko Józef Przybył, Poznań-Krzyżowniki, Skwierzyńska 60. 44919

Unieważniam skradziony kolejowy dowód tożsamości nr 1009974 na nazwisko Jan Guckwa, drożnik, wydany przez D. O. K. P. Szczecin. 11-780

Unieważniam zagubioną kartę ewakuacyjną nr 4154—4158 na nazwisko Ambroży Bogdziewicz, zamieszkały Bobrowice, pow. Krosno n. Odrą. 11-779

Unieważniam skradzione zaświadczenie RKU Krosno Odrz. na nazwisko Tadeusz Michalski, Drzeńsk Duży, pow. Gubin. 11-776

Unieważniam kartę rozpoznawczą, zaświadczenie RKU, potwierdzenie zgłoszenia. Mieczysław Molski, Gorzów, Tkacka 111. 11-808

Zgubiono portfel zawartością: fotografie, poświadczenie obywatelstwa nr A 2/10/47, nr rejestru 241 na nazwisko Bolesław Edward Wasiak i żony Leokadii z domu Jesionowskiej oraz pieniądze. Uczciwego znalazcę prosi się o zwrot dokumentów, fotografii. B. Wasiak Margonin, apteka. 11-795

Unieważniam zagubione: 2 dowody tożsamości koni, wydane przez Zarząd Gminny w Dopiewie, legitymacja PPS, członkowska Gminnej Spółdzielni Dopiewo, legitymacja osobista, dowód zwolnienia z niewoli, kwity podatkowe. Michał Urbaniak, Podłoziny, pow. Poznań. 44875

Pies czarny zaginął 27. rano Jeżyce. Zgłoszenie wynagrodzę. Mickiewicza 15, m. 2. 44950

Unieważniam kartę rejestracyjną RKU Konin na nazwisko Stefan Śliwczyński. 11-756

Unieważniam zagubiony wykaz osobisty, legitymację Zrzeszenia Kupców w Szamotułach, legitymację branżową, odpis karty rejestracyjnej nr 117, dowód zakupu towaru przydziałowego na nazwisko Maria Wojczyńska, Szamotuły, Rynek 44. 11-775

Unieważniam zagubioną zniżkę kolejową DOKP Poznań 5894. Władysław Bernadek, Poznań, Źródlana 17, m. 6. 45006

Unieważniam zagubioną kartę rejestracyjną RKU Jarocin na nazwisko Józef Rybak, Tursko, pow. Jarocin. 11-801

Unieważniam zgubioną książkę wojskową, wystawioną przez RKU Krosno Odrzańskie na nazwisko Wincenty Adamowicz, Raduszec Stary 4, pow. Krosno Odrzańskie. 11-797

Unieważniam zgubione świadectwo dojrzałości na nazwisko Jerzy Białkowski, wydane przez Kuratorium Okręgu Kieleckiego za nr 1 przez Gimnazjum w Pionkach. 44964

Unieważniam zgubioną kartę RKU, wydaną w Kaliszu na nazwisko Marian Kamiński, Zielona Góra. 11-802

Unieważniam zgubioną legitymację nr 227, Władysław Loret, zezwolenie na wywóz mebli i inwentarz na nazwisko Jan Loret, Krystowice, Nadleśnictwo. 11-803

Unieważniam zagubione zaświadczenie ewakuacyjne na nazwiska: Aleksandra Łatyszonek, córki Leizy i Waldomera Lubowicza, Gubin, Śląska 109. 11-804

Unieważniam skradziony dowód osobisty, wystawiony w Wągrowcu, 2 odcinki zameldowania, odcinek rejestracyjny, dokument ślubu, metrykę urodzenia dziecka Marka. Adela Nowoczeska, Gorzów, Mickiewicza 30. 11-809

Unieważniam zagubione dokumenty: legitymację PW, świadectwo ukończenia szkoły powszechnej zaświadczenie ukończenia kursu Uniwersytetu Ludowego i inne na nazwisko Zbigniew Moszyński, Maszewo, pow. Krosno Odrzańskie. 11-811

Różne

Uwaga! Prosimy o zwrot omyłkowo zabranego ze składu naszego cennika. Idaszak i Walczak, Poznań, św. Marcin 18. 44900

Wypożyczalnia ubrań, sukien, welonów. Ciesielski, Paderewskiego 1, tel. 12-64. 12-13

Kołdry i bieliznę nowe szyję, stare przerabiam. Pracownia kołder i bielizny, Szkolna 3, skład bławatów. p7473

Masowe artykuły w drzewie wykonuję. Oferty nr 3882: Czytelnik, Armii Czerwonej 1. c4013

Matrymonialne

Ułatwiam zapoznania małżeńskie paniom, panom dyskretnie. — Wita. Poznań-Górczyn, Zgoda 24, m. 1. 45041

Dla mej koleżanki, brunetki, lat 27, przystojnej, miłego charakteru, szukam tą drogą pana, decydującego się na męża. Oferty nr 1708: Czytelnik, Daszyńskiego 48. k2110

Dwóch braci kawalerów, posiadających 15 ha gospodarstwo koło Poznania, poszukują panien — sióstr, celem ożenku. Wdowy niewykluczone. Oferty Głos Wielkop. nr 11-813.

35-letnia wdówka z dzieckiem, szatynka, sympatyczna, gospodarna, posiadająca umeblowanie, poszukuje dobrego, wzorowego męża do lat 45. Cel matrymonialny. — Oferty Głos Wielkopolski nr 44929.

Wdowa, średni wiek, przystojna, dobrej prezencji, wartościowa, pozna pana uczciwego, inteligentnego. Cel matrymonialny. Oferty Głos Wielkopolski nr 11-757.

Szatynka, wychowanka sióstr zakonnych, lat 26, przystojna, inteligentna, biedna, z braku odpowiednich znajomości, pragnie poznać solidnego, religijnego pana, cel matrymonialny. Wdowcy niewykluczeni. Poważne oferty: PAR, Ratajczaka 7, pod 11,1194. p7472

Wdowa, lat 32, wysoka, przystojna, średnie wykształcenie, z 2 dzieci, własnym domkiem, ogrodem, pozna kulturalnego pana do lat 45. Cel matrymonialny. Łaskawe oferty, możliwie fotografią, którą zwrócę, proszę kierować Głos Wielkopolski nr 45025.

Program audycyj radiowych na wtorek 2. 12. br.

6.00 Sygnał; 6.05 Gimnastyka; 6.15 Wiadomości; 6.20 Muzyka; 6.50 Program; 7.00 Dziennik; 7.15 Muzyka; 8.20 Informacje; 8.25 Skrzynka PCK; 8.35 „Starosta Warszawski", J. Ig. Kraszewskiego; 8.50 Muzyka; 10.40 Występ chóru szkolnego Publicznej Szkoły Powszechnej w Radości; 11.57 Sygnał i hejnał; 12.03 Wiadomości; 12.15 Muzyka; 12.20 „Szkoła górnicza w Nowej Rudzie", reportaż; 12.30 Koncert rozrywkowy; 15.00 Wiadomości z Ziem Zach.; 15.05 Muzyka z płyt; 15.55 Wiad. bież.; 16.00 Dziennik; 16.35 „Historia muchy", pogadanka dla dzieci; 16.55 „Ludzie morza", s'uch.; 17.40 „Geografia muzyczna", aud.; 18.00 R. U. L. — „Pokarmy i ich przeróbka", wykład; 18.15 Nadprogram; 18.25 Koncert życzeń; 19.00 „Jak rosły szeregi klasy robotniczej w Polsce"; 19.10 Audycja dla wsi: „Wieś zorganizowana", pog., „Dobór sztuk do rozpłodu", pog.; 19.30 Recital wiolonczelowy; 20.00 Dziennik; 20.50 „Gawędy rybackie"; 21.00 Koncert symfoniczny; 22.00 Koncert rozrywkowy; 22.45 Z muzyki kameralnej; 22.58 Program lokalny na dzień następny; 23.00 Ostatnie wiadomości; 23.10 Program ogólnopolski na dzień następny; 23.20 Muzyka; 23.55 Z ostatniej chwili.

Program audycyj radiowych na środę 3. 12. br.

6.00 Aud. por.; 6.05 Gimnastyka; 6.15 Wiadomości; 6.20 Muzyka; 6.50 Program; 6.59 Sygnał; 7.00 Dziennik; 7.15 Muzyka; 7.55 Lekcja języka rosyjskiego; 8.10 Muzyka; 8.20 Informacje ogólnopolskie; 8.25 Skrzynka PCK; 8.35 Kwadrans prozy: „Starosta Warszawski", J. Ig. Kraszewskiego; 8.50 Rady praktyczne dla słuchaczek; 9.00 Audycja dla szkół; 9.15 Przerwa; 10.40 Audycja Min. Ośw. — „Przegląd wydarzeń międzynarodowych"; 11.00 Przerwa; 11.57 Hejnał; 12.03 Wiadomości południowe; 12.08 Przegląd prasy stołecznej; 12.15 Muzyka; 12.20 „Z mikrofonem po kraju"; 12.30 Koncert dla młodzieży; 13.30 Przerwa; 15.00 Notowania giełdowe; 15.05 Nadprogram; 15.15 Koncert życzeń; 15.45 „Nowości ze świata", w opr. Bogusława Borowicza; 15.55 Wiadomości bieżące; 16.00 Dziennik popołudniowy; 16.20 Rezerwa dziennika; 16.30 Skrzynka PKO; 16.35 Audycja dla dzieci; 16.55 Audycja dla młodzieży — Lekcja słuchania muzyki z Państw. Szkoły Umuzykalnienia, w opr. Zofii Pleń-Weberowej; 17.20 Koncert rozrywkowy z Bydgoszczy; 18.00 Radiowy Uniwersytet Ludowy: „Wielokrotne doświadczenie antyniemieckie", wykład dra Józefa Sieradzkiego; 18.15 „Święto Barburki" z Katowic; 19.00 „Głos młodych"; 19.10 Audycja dla wsi; 19.30 Franciszek Schubert: Pieśni z cyklu „Podróż zimowa"; 19.59 Sygnał; 20.00 Dziennik; 20.30 Rezerwa dziennika; 21.00 Audycja chopinowska w wyk. Władysława Kędry; 21.30 „U naszych przyjaciół" — „Bułgaria dzisiejsza"; 21.50 Muzyka; 22.00 Koncert muzyki tanecznej; 22.45 Z muzyki symfonicznej; 22.58 Program lokalny na dzień następny; 23.00 Ostatnie wiadomości; 23.10 Program ogólnopolski na dzień następny; 23.20 Muzyka poważna; 23.55 Z ostatniej chwili; 24.00 Hymn i koniec audycyj.

Wydawca: Spółdzielnia Wydawnicza „Czytelnik".
Redaktor naczelny: Jan Zagierski.

Tłoczono w Drukarni św. Wojciecha pod Zarządem Państw. w Poznaniu. K—33142