WIEŚCI LUBOŃSKIE

Niezależny miesięcznik mieszkańców

Nr 12 (13) • Grudzień 1991 • Cena 1500

Świąteczne dni

niech przyniosą wszystkim Czytelnikom Wieści Lubońskich ukojenie, równowagę wewnętrzną i spokój serca.

...więc wszyscy podchodzą do siebie
i serca drżą uroczyście
jak na drzewie przy liściach liście.
Jest cicho. Choinka płonie.
Na szczycie cherubin fruwa,
na oknach pelargonie
blask świeczek złotem kasnuwa,
a z kąta, z ust brata, płynie
kolęda na okarynie...

Konstanty Ildefons Gałczyński
„Przed zapaleniem choinki"

MIESZKANIA KLASY LUX

Uzyskanie swego własnego „M" było i jest problemem dla niejednej rodziny. Wiąże się to zazwyczaj z finansami. Przynależność do Spółdzielni Mieszkaniowej wcale nie rozwiązuje nawet części tego problemu. Zarząd Sp-ni dwoi się i troi, żeby nadążyć z realizacją w zakresie budownictwa i oddać jak najwięcej mieszkań swoim członkom. Jak dotąd mieszkających już członków jest 2110, w tym 1560 w Luboniu. W grudniu br. zostanie przekazanych do zasiedlenia 16 mieszkań w Luboniu, ostatnie w ramach dogęszczenia I osiedla Kościuszki (64 mieszkania łącznie). W skali Sp-ni zostanie przekazanych do zasiedlenia 100 mieszkań. W ramach dogęszczenia II osiedla Kościuszki zostanie zrealizowanych 136 mieszkań z pierwszymi efektami na przełomie lat 1992/93. Po raz pierwszy koszt uzbrojenia terenu (13 mln zł na 1 członka) obciąży przyszłych lokatarów. Koszt członkowski wybudowania 1 m^2 tych mieszkań w poziomie cen 1991 roku wynosi 3.200.000 zł bez odsetek od kredytu w trakcie realizacji. Spółdzielnia w miarę pozyskiwania terenów i środków finansowych będzie realizowała budownictwo mieszane - wielorodzinne i jednorodzinne. Jak widać mieszkanie stało się towarem i to klasy l u x. Kogo więc stać dziś, z przeciętną pensją w kieszeni, na zrealizowanie swego marzenia, które jest przecież koniecznością?

A ci szczęśliwcy, którzy już mieszkają? Płacą. Opłata miesięczna za mieszkanie o średniej powierzchni 58,3 m^2 i przy jego zasiedleniu 4 osobami, wynosi obecnie 316.285 zł w starych zasobach (sprzed 1985 r.), a 1.058.621 zł w nowych. Niektórym dochodzą jeszcze opłaty za garaże: za murowany - 24.000 zł, a za blaszany - 15.000 zł. Wszystko, jak wiemy, wymaga po jakimś czasie remontu i wymiany. W 1991 r. z

cd na str. 3

PRZETARGI

Zarząd Miasta Lubonia informuje

że uruchomił w holu głównym Urzędu Miejskiego tablicę informacyjną zawierającą wykaz aktualnych prac na terenie miasta

Bliższe informacje w Urzędzie Miasta pokój 104 lub 103

Burmistrz
Miasta Lubonia

- **Szkoła Podstawowa Nr 2 otrzymała dwa komputery COMMODORE. Fundatorem jest PZU w Luboniu.**

- Wszystkich mieszkańców osiedla Kościuszki, których martwi hałas i bałagan na ogrodzonym placu w związku z budową (dogęszczenie osiedla) możemy pocieszyć, że stan taki potrwa tylko do końca przyszłego roku.

- **Na prośbę czytelników, jeszcze raz informujemy kierowców TRANSLUB-u, że rozkład jazdy autobusów opublikowany w poprzednim numerze Wieści jest jeszcze do nabycia w siedzibie redakcji.**

JAK GRZYBY PO DESZCZU

Drogą do prywatyzacji idzie szybkimi krokami handel. Również i w Luboniu widać to namacalnie, chociażby przez „ryneczek" przy ul. Powstańców Wlkp. i Żabikowskiej, ale nie tylko.

Czy temu zjawisku powinno towarzyszyć stawianie niejednokrotnie brzydkich i „niesynchronizujących z otoczeniem kiosków i pawilonów handlowych". Zwykliśmy krytykować spuściznę niezbyt odległej przeszłości, ale bulwersuje nas również brak wrażliwości na piękno dziś. Mieszkańcy Lubonia chcą by miasto wyglądało ładnie i schludnie. Są tego oznaki w wielu miejscach. Jednak lokalizacją jak i wyglądem zewnętrznym pomieszczeń handlowych winni zająć się ludzie nie tylko mający wyczulone oko na piękno, ale również spece od architektury oraz władze miasta. Uważamy, że jest tu wiele do zrobienia. Dotyczy to nie tylko ul. Żabikowskiej, której zdjęcie przedstawiamy. Nasze „obiekty handlowe" wyrastają jak grzyby po deszczu, ale czy wszystkie swym wyglądem zasługują na to, by stanąć w sąsiedztwie tych ładniejszych.

fot. Piotr P. Ruszkowski

KRÓTKO

- W związku z zamieszczeniem w listopadowym wydaniu „Wieści Lubońskich" nieprawdziwej informacji jakoby „TRANSLUB" zażądał od „Wieści Lubońskich" kwoty 300.000 zł za udostępnienie rozkładu jazdy, proszę o zamieszczenie w wydaniu grudniowym sprostowania, że kwotę tę zażądał nie „Translub" lecz Zarząd Miasta.

Ze swojej strony uważam, że za drukowanie informacji nieprawdziwych i narażających dobre imię „TRANSLUBU" należą się przeprosiny.

DYREKTOR
mgr Czesław Lepiesza

Od redakcji:

Przepraszamy dyrektora „TRANSLUBU", mgr Czesława Lepieszę, za podanie błędnej informacji w poprzednim numerze „Wieści Lubońskich". Błąd wynikał z faktu, że powyższej kwoty zażądał przewodniczący Rady Nadzorczej „TRANSLUBU", który równocześnie sprawuje funkcję w Zarządzie Miasta. Dopiero po ukazaniu się gazety okazało się, że działał on z ramienia Zarządu, a nie „TRANSLUBU".

☎ 130 - 997

16/17.10 - od stojącego na ulicy Osiedlowej Mercedesa skradziono kołpaki i lusterka boczne - straty 1,5 mln. zł.

19/20.10 - sprawcy włamali się do samochodu Fiat 126 p zaprakowanego na ulicy Armii Poznań skąd skradli radio Safarii i saszetkę z dokumentami - straty 1,5 mln. zł.

22/23.10 - z budowy domu jednorodzinnego przy ulicy Staszica skradziono wodomierz i narzędzia wartości 1040 tys. zł.

23.10 - z terenu posesji przy ulicy Malinowej skradziono rower wartości 1 mln. zł. - sprawcę ustalono - rower odzyskano.

23.10 - straty 5 mln zł. to efekt uszkodzenia samochodu Skoda Oktavia na ulicy Cmentarnej.

25.10 - do śmiertelnego wypadku doszło na przejeździe kolejowym w Lasku, kiedy to nietrzeźwy przechodzień wszedł na tory pod jadący pociąg.

25.10 - z samochodu Fiat 126 p przy ulicy Żabikowskiej skradziono radio CB.

26/28.10 - z magazynów na terenie PZCH skradziono narzędzia elektryczne: piłkę, nożyce, wiertarkę wartości 2.600 tys. zł.

29.10 - pracownikowi spółdzielni mieszkaniowej skradziono służbowy rower wartości 1 mln zł., który pozostawił na ulicy Żabikowskiej przy bloku 50.

30.10 - z niezabezpieczonego pomieszczenia biurowego należącego do Spółki MOSTOSTAL skradziono: 3 telefony TULIPAN, komplet sztućcy, komplet do kawy. Po dokładnym wysprzątaniu biura i zatarciu wszelkich śladów wezwano policję.

4.11 - dwie panie wyprowadzając się z mieszkania przy ulicy Powstańców Wlkp. okradły współmieszkankę z książek kasety video i magnetofonowej wartości 540 tys. zł. Okazało się, że prowadziły też przestępczą działalność na terenie kraju. Polegała ona na wypożyczaniu kaset video i wysyłaniu ich za zaliczeniem pocztowym. Panie ujęto w Luboniu.

4.11 - na ulicy Cmentarnej miała miejsce kradzież 500 tys. zł.

6/7.11 - z magazynu Katowickiej firmy mieszczącego się na terenie PZCH skradziono wiertarkę elektryczną i inne narzędzia wartości 7 mln 140 tys. zł.

10.11 - z hurtowni PIRON skradziono dużą ilość papierosów wartości 30 mln zł.

12.11 - skradziono rower składak wartości 1,2 mln zł. pozostawiony przez chwilę przy wypożyczalni kaset video na ulicy Sobieskiego.

14.11 - z pomieszczenia sprzątaczek w Szkole Podstawowej nr 1 skradziono portfel - straty 800 tysięcy zł.

28.11 - policja lubońska odebrała ufundowany przez Urząd Miasta radar „K-15" wartości ok. 13 mln zł. Posiada on świadectwo legalizacji, a wykorzystany będzie już lada dzień, po przeszkoleniu straży miejskiej i policjantów przez fachowca z Wydziału Ruchu Drogowego KWP.

Policja obiecuje szybko odzyskać wydane pieniądze, ustawiając się z radarem na terenie m. Lubonia (szczególnie na Osiedlu Lubonianka, ul. Armii Poznań i Żabikowskiej). Ostrzega równocześnie, że taki sam radar otrzymała od miasta policja z Puszczykowa.

W okresie od 15.10 do 15.11 policja dokonała 41 interwencji domowych, 15 osób odwieziono na izbę wytrzeźwień, wystawiono 49 mandatów na sumę 5,4 mln zł.

STRAŻ MIEJSKA

☎ 130 - 011

4.11 - Za brak porządku ukarano właściciela posesji przy ul. Poznańskiej.

8.11 - Ukarano 3 kierowców niestosujących się do znaków drogowych na ul. Kościuszki.

13.11 - Przeprowadzono kontrolę stanu porządku na ul. Akacjowej, Juranda, Walki Młodych, Łącznej. Wydano polecenia związane z koniecznością usuwania śmieci.

20.11 - Właściciel posesji przy ul. Powst. Wlkp. ukarany został za brak porządku na terenie posesji.

Straż Miejska prosi o informacje dotyczące naruszania porządku i bezpieczeństwa na terenie miasta. Komendant przyjmuje mieszkańców Lubonia we wszystkich sprawach związanych z działalnością Straży Miejskiej codziennie w godz. 8.00-10.00 i 14.00-15.00.

☎ 130 - 998

W ostatnim miesiącu zanotowano - na szczęście - tylko dwa zgłoszenia.

20.10 - fałszywe wezwanie do pożaru w mieszkaniu przy ul. Armii Poznań.

3.11 - podpalono śmietnik przy ul. Żabikowskiej 52.

Straż Pożarna dysponuje salą na cele szkoleniowe, kursy, małe uroczystości rodzinne.
Chętnych prosimy o kontakt pod nr 130-998.

☎ 130 - 999

W okresie od 14.10 do 15.11 pogotowie wyjechało do 35 wypadków. Pomocy udzieliło 347 chorym dorosłym i 155 dzieciom. Były 72 porady ambulatoryjne.

Zbliża się zima wielkimi krokami. Jest już ciemno po południu, a będzie ślisko na jezdniach i chodnikach. Uważajmy - piesi i zmotoryzowani!

CO SŁYCHAĆ U SZERYFÓW MIEJSKICH ?

Redakcja Wieści odwiedziła Komendanta Straży Miejskiej P. Gawła by porozmawiać o pracy lokalnej policji z perspektywy 5-ciu miesięcy od jej powołania.

W.L.: Panie Komendancie, co Pan może po tym okresie powiedzieć o pracy SM?

Mieszkańcy Lubonia czekali na taką komórkę, wiele sobie po niej obiecując i z ogromną życzliwością przyjmując nasze działania. Po tych kilku miesiącach mamy rozeznanie co do potrzeb mieszkańców i ważności zadań które realizujemy.

W.L.: Może poda nam Pan więcej szczegółów.

Urządzenie targowiska, kontrole na wysypisku, wzmożone kontrole przy szkołach (bo chodzi o bezpieczeństwo dzieci), kontrole czystości posesji, lustracja miasta pod kątem zabezpieczenia i ustawiania znaków drogowych - to problemy dnia codziennego.

W.L.: Wykonując tyle zadań macie Panowie problemy i kłopoty?

Oczywiście, kłopoty i problemy tak jak wszystkich nie omijają i nas. Nie posiadamy samochodu (jeździmy prywatnym). Ale dzięki życzliwości radnych miasta już wkrótce problem ten będzie należał do przeszłości. Udało nam się rozwiązać kłopoty lokalowe. Sami mieszkańcy nie czekają z założonymi rękoma, ale sami wskazują problemy i pomagają w ich rozwiązywaniu. W takiej atmosferze dobrze się pracuje.

W.L.: A co z kadrami?

Poruszyła Pani trudny temat. Chcemy by SM była wizytówką Lubonia. Chcemy by pracownicy SM wykazywali się wysoką kulturą zawodową i osobistą. Przed kandydatami stawiamy wysokie wymagania przy niezbyt wysokim wynagrodzeniu. Na razie jest nas troje.

W.L.: O waszej pracy wyraża się Pan oszczędnie. Czy to skromność czy kokieteria?

Ani jedno ani drugie. My mamy pracować, a jak będziemy to robić dobrze to ludzie nas sami pochwalą, ale w gruncie rzeczy nie chodzi o pochwały tylko o efekty. W przyszłości będziemy pracować popołudniami. Mamy sygnały, że miasto staje się niebezpieczne wieczorami i w nocy.

W.L.: Czy Panowie nie wyręczacie miejscowej Policji?

Nie. Właśnie Policja pomaga nam. Nasza działalność zazębia się. Funkcjonariusze miejscowej Policji służą nam olbrzymią pomocą, radą i doświadczeniem.

SYGNAŁY CZYTELNIKÓW

Zbulwersowani pasażerowie autobusu lini L3 jadący 25.11. br. o godz. 13.10 w kierunku Poznania poinformowali nas o przykrym incydencie. PIJANY kierowca zasiadł za kierownicą na przystanku przy Szk. Podst. nr 3 nie dość, że obraził pasażerów aroganckim i wulgarnym zachowaniem to jadąc w stanie nietrzeźwym naraził na szwank ich życie.

Tego samego dnia o godz. 20.30 równie przykre zdarzenie spotkało jadących do Poznania linią L3 - tym razem kierowca wcielił się w rolę rajdowca.

Według informacji komendanta Straży Miejskiej dnia następnego kierowca „lubiący alkohol" został zwolniony.

NAKAZ DLA RENCISTÓW

Polski Związek Rencistów Emerytów i Inwalidów Koło Nr 61 w Luboniu zwraca się o pomoc w następującej sprawie. Związek nasz od lat zajmował lokal usytuowany w budynku Spółdzielni Mieszkaniowej „Lubonianka". Z lokalu tego korzystaliśmy raz w tygodniu, we wtorek w godz. 12.00-14.00. Związek, którego jestem przewodniczącą działał bardzo intensywnie na rzecz ludzi schorowanych, mających jako jedyną nadzieję naszą działalność, a były to: opieka pielęgniarska dla niesprawnych, zapomogi finansowe dla biednych, wózki inwalidzkie, sanatoria - wczasy lecznicze. Dla członków Związku organizowaliśmy też imprezy kulturalne: wyjazdy do teatru, Domu Kultury, pielgrzymki do Niepokalanowa, Warszawy, Częstochowy, Lichenia, wycieczki do Wrocławia na Panoramę. Na zebraniach sprawozdawczych otrzymałam liczne wyrazy uznania. 24.10 br. otrzymałam od p.prezes, A. Wachowiak, ustny nakaz opuszczenia lokalu. Uważam, że to nieludzkie odbierać ostatnią nadzieję 490 członkom Związku opłacającym systematycznie składki oraz ubezpieczenia na wypadek śmierci. Wobec powyższego prosimy o pomoc w odzyskaniu lokalu na naszą bardzo humanitarną działalność w demokracji, o którą tak walczyliśmy, a która zakłada, że człowiek będzie podmiotem. Rzeczywistość niestety jest gorzka - inna, człowiek jest niczym.

Przewodnicząca Koła Nr 61
w Luboniu
Bogumiła Koźlik

Ustosunkowując się do listu PZERiI Koło Nr 61 w Luboniu uprzejmie informujemy, że konieczność opuszczenia budynku klubu, w którym dotychczas miało siedzibę ww Koło, podyktowana jest względami bezpieczeństwa ludzi. Ocena stanu technicznego tego budynku nie kwalifikuje go do dalszej eksploatacji. Spółdzielnia, kierując się względami ekonomicznymi, przekazała część pomieszczeń Leszczyńskiemu Przedsiębiorstwu Budowlanemu jako zaplecze budowy.
Przedsiębiorstwo to ma dokonać prowizorycznego zabezpieczenia celem niedopuszczenia do katastrofy. Na dzień dzisiejszy Spółdzielnia nie dysponuje żadnym wolnym lokalem, który można by przeznaczyć dla potrzeb Koła.

Prezes Zarządu, mgr inż. Krzysztof Wawrzyniak
Wiceprezes Zarządu, mgr Alicja Wachowiak

WYPOWIEDZENIE DLA SPOŁEM

Rada i Zarząd Powszechnej Spółdzielni Spożywców w Puszczykowie pragnie poprzez gazetę „Wieści Lubońskie" podzielić się ze społeczeństwem Lubonia swoim problemem związanym z wypowiedzeniem przez Spółdzielnię Mieszkaniową „Lubonianka" ze skutkiem na 31 grudnia 1991 r. lokalu użytkowego, w którym nasza Spółdzielnia prowadzi sklep nr 66 branży spożywczej. Uważamy bowiem, że powyższa sprawa nie jest obojętna dla szerokiej rzeszy konsumentów w Luboniu, ponieważ naraża ich z początkiem 1992 roku na utratę możliwości zaopatrywania się w tym sklepie. Czynione przez nas próby w zakresie zmiany decyzji Spółdzielni nie odnoszą oczekiwanych przez nas rezultatów, mimo podnoszonych argumentów, iż sklep nr 66 jest na większym sklepem branży spożywczej i zaopatruje przeważającą liczbę mieszkańców osiedla. Ufamy, że Zarząd oraz Rada Spółdzielni po ponownym przeanalizowaniu sprawy, rozumiejąc potrzeby społeczeństwa, uwzględni nasze odwołanie od wypowiedzenia umowy najmu lokalu, tym bardziej, iż wypowiedzenie nie było poprzedzone żadnymi mediacjami w zakresie zmian umowy najmu. Sklep 66 w różnych sytuacjach rynkowych prowadzimy od roku 1971 i między obu Spółdzielniami nie było dotąd żadnego konfliktu.

Wiceprezes Zarządu
Barbara Szcześniak

Nawiązując do pisma PSS „Społem" Puszczykowo uprzejmie informujemy, że w dniu 22 listopada br. rozpoczęto przetarg na wynajem sklepu, który nie został jeszcze zakończony. O wyniku przetargu Spółdzielnia poinformuje Redakcję „Wieści" po podjęciu decyzji przez Komisję Przetargową.

Prezes Zarządu, mgr inż. Krzysztof Wawrzyniak
Wiceprezes Zarządu, mgr Alicja Wachowiak

MIESZKANIA KLASY LUX

dokończenie ze str 1

odpisów z wpływów eksploatacyjnych na remotny przypada kwota 1.034.000 tys. zł. Do października br. Sp-nia wykonała roboty remontowe na terenie Lubonia na kwotę 616.257.000 zł. A oto efekty. Zakończono prace docieplenowe bloków 48, 50, 52, 58 wymienono grzejniki w 200 mieszkaniach, przeprowadzono naprawę i konserwację instalacji c.o. i c.w. oraz 9 dachów. Wykonano instalację przeciwwilgociową pionową i systematycznie naprawiano stolarkę otworową, co pozwala zaoszczędzić nieco ciepła. Jednym z ważniejszych przedsięwzięć było kryzowanie sieci i instalacji c.o. wraz z regulacją. Naprawiono również chodniki i opaski wokół budynków. Nie udało się natomiast docieplić budynków przy ul. Osiedlowej 1-17 z powodu braku środków finansowych. Gdyby nie ta przeszkoda - problem dociepleń byłby zakończony. Pomimo to można zauważyć zmieniony obraz osiedla w Luboniu.

Zamierzenia realizacyjne dotyczą tylko trzech, najbardziej dynamicznych ośrodków budownictwa. Są to Czempiń z 208 mieszkaniami, Tarnowo Podgórne z setką mieszkań i Mosina z 1000 (!). Takimi liczbami nie może pochwalić się Luboń. Godny naśladowania przykład, jak można w tak trudnym okresie rozwiązać problem pozyskania terenu, uzbrojenia go pod budownictwo i jeszcze wybudować oczyszczalnię ścieków, dali Burmistrz Mosiny i Wójt Tarnowa Podgórnego. Luboń ma nadzieję, że jego Burmistrz nie pozostanie w tyle, a w Nowym Roku '92 budżet miasta obejmie również środki na uzyskanie terenu pod budowę nowego osiedla. Jak dotąd Spółdzielnia przyczynia się do dynamicznego rozwoju naszego miasta zapewniając mu całą sieć sklepów i zakładów usługowych, nie zasługuje więc na traktowanie po macoszemu.

(o-wu)

ŚLEPA ULICA

Prosimy o publikację naszego listu, aby kompetentne osoby pomogły nam w otwarciu naszej ulicy.

Jesteśmy mieszkańcami ulicy Kurowskiego, która zgodnie z planem miasta winna być ulicą przelotową już od kilkunastu lat. Łączy ona ulicę Dworcową z Sobieskiego. Niestety, pozostaje ona ulicą ślepą. Nie ma połączenia z ulicą Sobieskiego na odcinku ok. 300 m. Nie dość, że jest ona nie utwardzona i na wiosnę toniemy w błocie, to jeszcze mamy odwieczny problem, aby można było wjechać od strony ulicy Sobieskiego. Tylko dzięki uprzejmości właściciela pola uprawnego można tam przejść.

Zdarzały się przykre sytuacje z dojazdem karetki pogotowia, ponieważ nasza ulica jest nieoznaczona.

Mieszkańcy
ulicy Kurowskiego

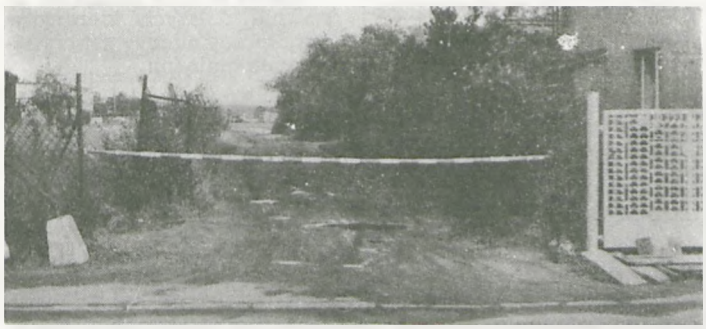

Wjazd od ulicy Sobieskiego

Od redakcji:

Aby wyjechać z ulicy Kurowskiego trzeba przejechać przez kawał pola. W imieniu mieszkańców (którym naprawdę ciężko opuścić domostwa), prosimy o oznaczenie dojazdu do tej ulicy oraz odpowiedź czy i jak Władze Lubonia mają zamiar zająć się sprawą.

Wjazd od ulicy Dworcowej
fot. Piotr P. Ruszkowski

SZPALTY RADY MIEJSKIEJ I ZARZĄDU

SESJE RADY MIEJSKIEJ

XXVI Sesja Rady Miejskiej odbyła się 6 listopada. Rada uchwaliła miejscowy plan szczegółowy zagospodarowania przestrzennego rejonu Czajkowo. Plan ten w wyniku licznych zastrzeżeń mieszkańców kilkakrotnie wchodził pod obrady. Trzecia jego wersja ostatecznie została już zatwierdzona.

Pozytywną decyzję w sprawie sfinansowania zakupu 5 automatycznych dozowników leków przeciwbólowych, podjęła Rada na wniosek Komisji Sfery społecznej. Problem ten przedstawił dr Popow z Poradni Opieki Paliatywnej i Leczenia Bólu przy szpitalu kolejowym w Puszczykowie, informując, że w Luboniu zamieszkuje 18 pacjentów objętych opieką tej placówki. Sprzęt ten zotanie przekazany do samodzielnego używania przez najbardziej potrzebujących chorych.

Rada przyznała również środki na zakup paliwa dla miejscowej karetki pogotownia, która służy lekarzom, pielęgniarkom i położnym na wizyty domowe. Dr Krzyżaniak, który referował tę kwestię poinformował, że wobec wyczerpania limitów przyznanych przez ZOZ - Wilda, domowa opieka nad pacjentami może ulec całkowitemu zaniechaniu.

Radni przyjęli ponadto uchwałę w sprawie upoważnienia Zarządu do podjęcia działań w celu komunalizacji niektórych gruntów Skarbu Państwa oraz uchwałę o powołaniu Komisji Dyscyplinarnej przy Urzędzie Miejskim.

Zarząd przedstawił informację o pracach prowadzonych na terenie miasta: w szkołach, budynkach komunalnych, wykonywanych wodociągach, urządzaniu zieleni i porządkowaniu miasta, ponadto o potrzebie poszukiwania sposobu rozwiązania problemu wysypiska śmieci.

OBOWIĄZEK UCZESTNICZENIA W KOSZTACH BUDOWY

Jest rzeczą oczywistą, iż ocena gruntu zależy m.in. od możliwości podłączenia ewentualnie pobudowanych na nim budynków do sieci infrastruktury miejskiej. Oznacza to, że właściciele i użytkownicy gruntów czerpią korzyści z uzbrojenia technicznego terenów. Z drugiej strony uzbrajanie to wymaga wysokich kosztów i jeżeli miasto ponosiłoby je samodzielnie, proces wyposażania w infrastrukturę techniczną musiałby być bardzo wolny. Z tych względów ustawa o gospodarce gruntami i wywłaszczaniu nieruchomości (Dz. U. z 1991 r. Nr 30 poz. 127) nakłada na właścicieli gruntów obowiązek uczestniczenia w kosztach urządzenia lub ulepszenia drogi oraz kosztach budowy sieci wodociągowej, kanalizacyjnej, elektrycznej, ciepłowniczej i gazowej. Opłaty z tego tytułu noszą nazwę opłat adiacenckich. Opłaty te ponoszone są przez właścicieli gruntów oraz przez tych użytkowników wieczystych, którzy nie ponoszą opłat rocznych za użytkowanie wieczyste. Pozostali użytkownicy wieczyści powinni ponosić koszty uzbrojenia technicznego terenów poprzez podnoszenie wartości gruntów, od której naliczana jest opłata za użytkowanie wieczyste. Szczegółowe zasady ustalania opłat adiacenckich określa Rozporządzenie Rady Ministrów z 16 lipca 1991 (Dz. U. z 1991 r. nr 71 poz. 314). Podstawą ustalenia opłaty adiacenckiej jest wzrost wartości gruntu, obliczony jako różnica między wartością gruntu po pobudowaniu i przed pobudowaniem określonego rodzaju infrastruktury miejskiej. Opłata adiacencka wynosi 50 % tak obliczonego wzrostu wartości gruntu. W praktyce ustala się cenę jednostki „golego" gruntu (zł/ m^2), uwzględniając jego położenie na obszarze miasta oraz przyjmuje wskaźniki wzrostu wartości gruntu dla danego rodzaju infrastruktury. Mnożąc

WIZYTY GOŚCI Z HOLANDII

Fundacja „Tilburg en Polen", która jest organizatorem różnych form współpracy gmin holenderskich i polskich była ostatnio inicjatorem przyjazdu przedstawicieli samorządów holenderskich. Celem tej wizyty była obserwacja przebiegu wyborów parlamentarnych. W dniach 25-27.10 liczne gminy w Polsce gościły delegacje zaprzyjaźnionych Holendrów. Luboń podejmował czterech radnych z gminy Montfoort. W przeddzień wyborów zwiedzili oni Muzeum w Żabikowie i nasze miasto - gdzie szczególnie pozytywnie ocenili działania Biblioteki Miejskiej, a także jej wystrój. Kilka chwil pobytu przeznaczono również na zwiedzenie poznańskiej Starówki. Niedzielę goście spędzili na odwiedzaniu siedzib Komisji Wyborczych, a wieczorem obserwowali telewizyjne studio wyborcze.

Kolejna wizyta z Montfoort miała miejsce 2 listopada, kiedy to przybyły delegacje różnych miast i gmin holenderskich w konwoju wozów strażackich, stanowiących dary dla współpracujących gmin polskich. Do Lubonia przybyły władze Montfoort wraz z delegacją miejscowej Straży Ogniowej. Burmistrz J.C. de Jong uroczyście przekazał burmistrzowi, Włodzimierzowi Kaczmarkowi, klucze do wozu strażackiego. Wóz ten jest nowością w Polsce, poza bowiem tradycyjnymi metodami gaszenia strumieniem wody i piany, potrafi strumień wody przekształcić w mgłę. Zastosowanie jej przy gaszeniu mieszkań lub np. samochodów nie powoduje dodatkowych zniszczeń, znakomicie obniża temperaturę w pomieszczeniach umożliwiających również wejście ratowników. Instruktażu udzielili strażacy z Montfoort.

Uważni czytelnicy bez wątpienia zauważą, że jest to już drugi dar od władz Montfoort (pierwszym darem był komputer użytkowany obecnie przez Muzeum Martyrologii w Żabikowie).

Wizyta ta była okazją do ustalenia dalszych kierunków współpracy między zaprzyjaźnionymi gminami.

Lubońscy strażacy i ich nowy wóz bojowy

MIEJSCOWY PLAN

Na sesji Rady Miejskiej Lubonia w dniu 6 listopada 1991 r., został uchwalony zdecydowaną większością głosów miejscowy szczegółowy plan zagospodarowania przestrzennego dla rejonu Czajkowa. Fakt ten zasługuje na odnotowanie i szerszy komentarz ze względu na długi okres czasu, jaki minął od chwili podjęcia nad nim prac.

Prace nad planem szczegółowym Czajkowa podjęła jeszcze poprzednia rada i prace - rzecz charakterystyczna - prowadzone były równolegle z pracami nad ogólnym planem zagospodarowania miasta Lubonia. Ukończony plan został przedłożony w Urzędzie Miejskim w Luboniu do oceny publicznej w dniach od 27 października 1989 r. do 21 listopada 1989 r. Po uwzględnieniu większości ze zgłoszonych 17 uwag mieszkańców, plan miał być już uchwalony na sesji w kwietniu 1990 r. Jednak wskutek działań grupy mieszkańców Czajkowa, którzy nie zgadzali się z proponowanymi rozwiązaniami, radni ówczesnej Miejskiej Rady Narodowej zdjęli punkt o uchwaleniu powyższego planu z porządku obrad sesji.

Nowowybrana Rada Miejska otrzymała zadanie doprowadzenia do końca sprawy planu, który nie uzyskał akceptacji, ale nie został też odrzucony w trybie przewidywanej procedury. Podejmując zadanie Komisja Zagospodarowania Przestrzennego,

MIASTA LUBONIA

WŁAŚCICIELI GRUNTÓW INFRASTRUKTURY MIEJSKIEJ

wartość gruntu przez określony wskaźnik otrzymuje się przyrost wartości gruntu, z czego 50 % stanowi opłatę adiacencką. Przykładowo niech cena podstawowa 1 m^2 „gołego" gruntu przyjęta będzie na poziomie 40.000 zł. Wartość działki o pow. 500 m^2 w terenie nieuzbrojonym wynosiłaby więc 20.000.000 zł. Jeżeli współczynnik wzrostu wartości gruntu z tytułu uzbrojenia terenu w sieć wodociągową przyjąć w wysokości 0,10, to wzrost wartości omawianej działki wywołany wodociągowaniem wyniósłby 2.000.0000 zł (20.000.000 zł x 0,10), a opłata adiacencka - 1.000.000 zł (50 % od 2.000.000 zł).

Tak obliczoną opłatę adiacencką ustala się każdorazowo po urządzeniu lub ulepszeniu drogi albo stworzeniu warunków do podłączenia pozostałych urządzeń. Na wniosek właściciela opłata adiacencka może być rozłożona na raty roczne, płatne przez okres do 10 lat, z tym, że raty takie podlegają oprocentowaniu. W sytuacji, gdy infrastruktura powstała przy udziale świadczeń wnoszonych przez mieszkańców, opłatę adiacencką pomniejsza się o wartość świadczeń poniesionych w gotówce i naturze. Opłaty adiacenckie zostają obniżone o 50 %, jeżeli dochód na 1 członka rodziny płatnika nie przekracza 50 % średniego miesięcznego wynagrodzenia w gospodarce narodowej.

Pobierane opłaty adiacenckie częściowo refinansują poniesione przez miasto koszty budowy infrastruktury i stanowią dochód budżetu miasta. Ich pobieranie daje możliwość szybszego wyposażenia miasta w nowe urządzenia i obejmowania nimi kolejnych rejonów. Opłaty adiacenckie są też wyrazem „sprawiedliwości społecznej", gdyż mieszkańcy, których warunki życia ulegają określonej poprawie, ponoszą część związanych z tym kosztów.

(W.K.)

ZAGOSPODAROWANIA PRZESTRZENNEGO REJONU CZAJKOWA

Infrastruktury Technicznej i Budownictwa po przeanalizowaniu opracowania sformułowała szereg zaleceń, które winny być uwzględnione w toku prac nad opracowaniem poprawionej wersji planu. Zalecenia dotyczyły: wyeliminowania terenów zielonych z gruntów prywatnych, ograniczenia planowanej zabudowy na terenach podmokłych, konieczności uwzględnienia wpływu zakładów chemicznych na obszarze planowanym oraz rozpatrzenia uwag i propozycji mieszkańców odnośnie przyszłego przebiegu planowanych ulic. Rada zaakceptowała na sesji powyższe zalecenia i uchwaliła podjęcie prac nad poprawą planu Czajkowa.

Poprawiona wersja planu została wyłożona do publicznego wglądu w dniach od 5 do 30 maja 1991 r. Ze zgłoszonych przez zainteresowanych mieszkańców uwag - w tym jednej podpisanej przez 21 osób - większość kwestionowała planowany przebieg ulic w rejonie ograniczonym ciągami: Fornalskiej, Wierzbowej, Polnej i Kwiatowej. W związku z tym Komisja Zagospodarowania Przestrzennego, Infrastruktury Technicznej i Budownictwa zaleciła projektantowi uwzględnienie tych uwag. Dodać należy, że inne zalecenia Komisji - zgłoszone poprzednio - zostały uwzględnione.

W wyniku dalszych prac powstała trzecia wersja planu wyłożona w dniach od 24 czerwca do 17 lipca 1991 r. do publicznej oceny. W trakcie jej wyłożenia zgłoszone zostały 4 uwagi nie akceptujące rozwiązania między ulicami: Fornalskiej, Wierzbowej, Polnej i Kwiatowej. Po rozpatrzeniu, uwagi te zostały oddalone w porozumieniu z Komisją. Uznano, że ostatnia wersja jest wersją optymalną - która winna być uchwalona - ze względu na racjonalne rozwiązanie przebiegu ulic w spornym obszarze. Między innymi rozwiązanie takie zapewnia najmniejsze straty ziemi przeznaczonej na dojście do parcel i pozwala na najlepsze wykorzystanie przyszłego uzbrojenia infrastrukturalnego ulic. Dla osób, które mogą uznać proponowane rozwiązanie za niekorzystne (przez likwidację uliczki już istniejącej) przewidziano możliwość pewnych rekompensat. Dodać należy, że wersja ta miała najmniejszą ilość uwag krytycznych.

Po uzyskaniu pozytywnej oceny, plan został uchwalony i będzie dokumentem obowiązującym po 14 dniach od opublikowania uchwały w Dzienniku Urzędowym Województwa Poznańskiego. Uchwalony plan szczegółowy dla Czajkowa obejmuje planszę zatytułowaną „Luboń-Czajkowo" w skali 1:1000, część opisową planu oraz program wykorzystania gruntów rolnych na obszarze objętym planem.

Józef Noubauer
Przewodniczący Komisji Zagospodarowania Przestrzennego, Infrastruktury Technicznej i Budownictwa

AKCJA DLA SZKOŁY

Podjęta przez rodziców akcja malowanie w Szkole Podstawowej nr 2 trwa. W czynie społecznym, za własne pieniądze odmalowano już sale nr 1, 5, 10. Podjęli się wykonania tych prac rodzice uczniów klas 0b, 0c, IVd, VId, VIIa oraz VIIId. W kolejną sobotę będą pracowali przy malowaniu sali nr 12 rodzice klas IId, IIIb, IIIc.

Dyrekcja szkoły, nauczyciele i dzieci są pełni podziwu i uznania dla postawy rodziców i ich inicjatywy. Wszystkim osobom, które w różny sposób angażują się w prace na rzecz naszej szkoły tą drogą składamy najgorętsze podziękowania. Wierzymy, że rodzice dzieci innych klas także nie odmówią swego udziału w upiększaniu szkoły.

Dzięki takiej postawie rodziców naszych wychowanków udało nam się zaoszczędzić sporo pieniędzy, które nasze władze musiałyby wyasygnować na przeprowadzenie remontu. Może więc, władze szkolne popierając naszą akcję „wysupłają" niezbędne złotówki na odmalowanie szkolnych korytarzy i innych przyległych pomieszczeń?

W imieniu dzieci i nauczycieli

z-ca dyr Szk. Podst.
Danuta Wicher

Wierzymy, że dzieci potrafią uszanować trud swoich rodziców, a szkole pomogą nie tylko władze oświatowe.

MAŁY BIAŁY DOMEK

U zbiegu ulic Buczka i Poprzecznej stoi od lat dewastowany domek jednorodzinny, który jeszcze kilka lat temu mógł z powodzeniem służyć za mieszkanie. Obiekt ten polecamy odpowiednim służbom Zarządu Miasta.

PRZEDSZKOLNE PROBLEMY

Redakcja otrzymała kilka niepokojących sygnałów dotyczących funkcjonowania przedszkola nr 4 przy ulicy Konarzewskiego 10. Poprosiliśmy panią dyrektor Barbarę Geisler o odpowiedź na kilka pytań:

„Wieści": Dlaczego tak długo - od marca do listopada - nie ogrzewano przedszkola?

B.G: Ze względu na oszczędności i ochronę środowiska radni w sierpniu podjęli decyzję o zamianie piecy koksowych na gazowe. Za poprzedniej dyrekcji doprowadzone były do przedszkola dwa przyłącza gazowe. Zmiana przepisów spowodowała przeróbki. Odbiór techniczny nastąpił 8.11, a od 12.11 cały budynek jest ogrzewany. Koszty dotychczasowego ogrzewania dmuchawą elektryczną nie pociągną za sobą żadnych dodatkowych opłat ze strony rodziców.

Dla zaspokojenia ciekawości i rozwiania obaw chciałabym uzasadnić konieczność ogrzewania gazem. Po pierwsze - zaistniała konieczność wymiany całkowicie zużytych pieców CO opalanych koksem. Po drugie - ogrzewanie gazowe umożliwia, jak już wspomniałam znaczne oszczędności, co pociąga za sobą likwidację dwóch etatów palaczy, a więc 3 mln na płace + 45 % na ZUS co daje 4.350.000 zł, pozwala na uniknięcie kosztów związanych z transportem i magazynowaniem opału, a także na oszczędne gospodarowanie paliwem w zależności od pogody i dni wolnych od pracy, odpada także potrzeba modernizacji kominów (zbyt niskie kominy, słaby ciąg powietrza). Po trzecie - rodzice dzieci na pewno są zainteresowani niższymi kosztami utrzymania placówki. Znaczne opłaty obciążają budżet młodych rodzin. W obecnym kryzysie powód natury społecznej traktujemy bardzo poważnie. I wreszcie, co najważniejsze - ogrzewanie gazem umożliwia utrzymanie odpowiedniej dla zdrowia dzieci temperatury w pomieszczeniach. Powód istotny na terenie Lubonia, ponieważ zachorowalność dzieci na infekcje górnych dróg oddechowych jest szczególnie wysoka.

„Wieści": Dlaczego remonty przeprowadza się teraz, a nie latem, kiedy nie ma tu dzieci?

B.G.: Pieniądze spłynęły dopiero w październiku, a parkiet potrzebował remontu natychmiast. Malowany był w piątek po południu i w sobotę lakierem nietoksycznym, a sale były wyłączone z użytku przez okres dwóch tygodni. O wszystko zadbał pan dr Szymański.

„Wieści": Czy w grudniu będzie przedszkole zamknięte?

B.G.: Nie wiem skąd te wiadomości. Będzie otwarte jak zwykle.

„Wieści": Podobno niewykorzystany jest ogród przy przedszkolu. Co Pani zamierza z nim zrobić?

B.G.: Ogród nie należy do przedszkola lecz do byłych pracowników, którzy opiekowali się przedszkolem.

„Wieści": Jakie zajęcia dydaktyczne są prowadzone w przedszkolu?

B.G.: Dwa razy w tygodniu prowadzone są zajęcia gimnastyczne w grupie najstarszej i czasem w średniej. W trakcie nauki piosenek prowadzona jest rytmika. Poza tym dzieci uczą się wierszyków, malują, rysują bawią się. Uczą się języka angielskiego.

„Wieści": Jak wygląda wyżywienie dzieci?

B.G.: Dzieci otrzymują pełne wyżywienie w ciągu dnia, w tym obiad dwudaniowy z deserem. Kilka razy zdarzył się posiłek jednodaniowy. Przyczyną był brak wody. Chciałam zaznaczyć, że wszystkie kontrole Sanepidu wypadały zawsze pozytywnie.

„Wieści": Dziękujemy za rozmowę.

(o-ow)

PIĄTE KOŁO U WOZA?

We wrześniu zapytałam p. dyr. Marię Nowak o plany, ambicje i życzenia odnośnie szkoły. Nie zadałam jednak żadnego pytania dotyczącego szkoły specjalnej. A chodzą do niej przecież dzieci, o które należy troszczyć się bardziej niż normalnie. Teraz wracam do tematu szkoły, którą pani również kieruje.

Maria Nowak: Na początku wyjaśniam, że nie jest to typowa szkoła specjalna, a oddziały specjalne, do których dzieci kieruje Poradnia.

„Wieści": Ilu uczniów i ilu nauczycieli liczy szkoła?

M.N.: Klas pierwszych nie mamy. Klasy 2-3 mają 9 uczniów (razem), 4-5 mają 16, 6-7 mają 18, a klasa 8 liczy 9 uczniów. Razem jest 52 uczniów. Dzieci uczone są przez 15 nauczycieli.

„Wieści": Ilomą salami dysponuje szkoła?

M.N: Szkoła dysponuje 4 salami specjalistycznymi oraz jedną salką do zajęć logopedycznych.

„Wieści": Dlaczego klasy są łączone?

M.N.: Ponieważ jest bardzo mała ilość dzieci i nie przeszkadzają sobie wzajemnie. Jeden rząd ławek to jedna klasa, a drugi - druga. Nie ma kłopotu z prowadzeniem zajęć, tym bardziej, że program wyklucza naukę języków obcych, chemię i fizykę.

„Wieści": Czy są organizowane jakieś imprezy dla dzieci?

M.N: Tak są organizowane wycieczki jednodniowe, są dyskoteki dla starszych dzieci, a ostatnio dzieci były na przedstawieniu „Czerwony Kapturek" w MOK-u. Na więcej nie ma funduszy.

„Wieści": Czy ktoś interesuje się sytuacją finansową szkoły?

M.N.: Fundusze mamy z Kuratorium, a i rodzice pomagają jak umieją. Jednak stale brakuje...

„Wieści": Czy rodzice dzieci interesują się szkołą i dziećmi?

M.N.: Nauczyciele starają się dotrzeć do wszystkich rodziców swoich uczniów poprzez kontakty indywidualne. Sami rodzice interesują się swymi dziećmi, choć też nie wszyscy, niestety.

„Wieści": Czy kierowanie dwiema szkołami nie jest zbyt trudne?

M.N: Nie, jest to nawet komfort lokalowy. Nie jesteśmy stłoczeni w jednym budynku. Kontak utrzymujemy stały i nie jest to kłopotliwe dla jednej osoby. Jedynym mankamentem jest brak telefonu...

„Wieści": Dziękuję za rozmowę.

Dzieci specjalnej troski, jak sama nazwa wskazuje potrzebują jej szczególnie. Obok prowadzonych zajęć dodatkowych jak logopedia, rewalidacja, gimnastyka wyrównawcza potrzeba im wielu innych rzeczy. Czy nie znaleźliby się sponsorzy, którzy pomogliby oddziałom specjalnym szkoły nr 4, pomagając jednocześnie ich rodzicom? A może ktoś zainteresowałby się założeniem telefonu w szkole? Dzieci wynagrodzą im trud piosenką, uśmiechem i tym, co potrafią. Nie traktujmy ich jak piątek koło u wozu...

Z dyr. Marią Nowak rozmawiała Urszula Woźniak.

Informujemy, że od września 1991 r. w szkole nr 4 czekają 2 vacaty - polonisty i germanisty.

UWAGA
NIEBEZPIECZEŃSTWO

Tak oto wygląda przejazd ulicą Armii Poznań w czasie kampanii ziemniaczanej. Trudność z przejazdem to nie wszystko. Jest to miejsce niebezpieczne dla kierowców. Było tu już kilka poważnych kolizji. Dwóch młodych ludzi z Puszczykowa przypłaciło życiem próbę przejechania tamtędy.

Fot. Piotr P. Ruszkowski

„WESTA - MEDICAL"

Absolutny Hit
Po raz pierwszy w powojennej Polsce.

Ubezpieczenie kosztów leczenia przeznaczone dla obywateli polskich we wszystkich krajowych placówkach służby zdrowia

WESTA

★ Sam ustalasz wysokość swojego ubezpieczenia
★ Ubezpieczenie zawierasz - na swoją rzecz, na rzecz swoich najbliższych.
★ Najlepsi lekarze specjaliści do Twojej dyspozycji w autoryzowanych placówkach służby zdrowia.

Dzięki temu ubezpieczeniu pomożemy Tobie sfinansować wizytę u lekarza, pobyt w szpitalu, protezy, leki.

W autoryzowanych placówkach pokrywamy koszty porad lekarskich, zabiegów i leczenia szpitalnego do 90 %

● Zapraszamy do korzystania z naszej oferty ●

Zawieranie umów i informacja o warunkach ubezpieczenia w Agencji „Westy" - Luboń, ul. Armii Poznań 15A,
☎ 131 - 421

FUNDACJA INICJATYW MEDYCZNYCH „INMED"

OŚRODEK USŁUG MEDYCZNYCH

Luboń, ul. Okrzei 65 tel. 13-03-62 lub 41-76-46

Gabinet Opieki podstawowej

- Poradnia Ogólna	czynna w poniedziałki, środy i piątki	9.00 - 12.00
	dr med. J. Szukalski	
- Analizy lekarskie	wtorki i piątki	7.30 - 9.00
- Zabiegi pielęgniarskie oraz wizyty domowe	codziennie	
- Fizykoterapia	dr M Małolepsza	
	czwartki	17.30 - 19.00

Gabinety Specjalistyczne

- Interna			
- endokrynologia	- dr med. W. Horst - Sikorska	poniedziałek	16.00 - 17.30
- nefrologia	- dr med. A. Wasik - Olejnik	wtorek	16.00 - 17.30
- kardiologia	- dr med. A. Szymczyńska	środa	16.00 - 17.30
- Pediatria	- lek. med. A. Rybczyńska	wtorek	16.00 - 17.30
- Ginekologia	- lek. med. M Erdmann	wtorek	17.30 - 19.00
- Dermatologia	- lek. med. K. Szulc	wtorek	16.30 - 17.00
- Chirurgia	- dr med. L. Sikorski	poniedziałek	16.00 - 17.30
	- dr med. W. Twardosz	wtorek	17.30 - 19.00
	- dr med. R. Marciniak	piątek	17.30 - 19.00
- Laryngologia	- lek. med. A. Królak	poniedziałek	16.00 - 17.30
- Andrologia	- dr med. G. Szymczyński	piątek	17.30 - 19.00
- Neurologia	- dr med P. Kowal	środa	17.30 - 19.00
- Okulistyka	- lek. med. E. Ginelli	po zarejestrowaniu	

USG (ultrasonografia)

- dr med. P. Sosnowski		
- lek. med. Szpunar	poniedziałek	16.00 - 17.30
	sobota	9.00 - 12.00
	w inne dni po zarejstrowaniu	

GASTROSKOPIA I REKTOSKOPIA

po zarejestrowaniu

SAMOCHODOWY HORROR
WRAKI

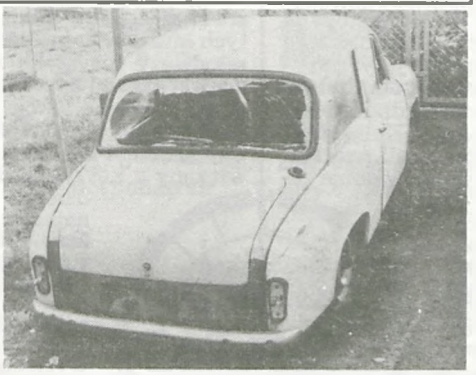

Idąc ulicą Osiedlową, Kościuszki czy Sikorskiego spotykamy kilka wraków Syrenek. Są nie tylko okropnym „ozdobnikiem", lecz również niebezpieczeństwem dla dzieci. Polecamy uwadze odpowiednim służbom te szkaradne wraki, by nie groziły wypadkami i nie psuły wyglądu tak ładnego przecież osiedla.

(o-uw)

Fot. Piotr P. Ruszkowski

OFIARUJ I TY

Działalność Komitetu Pomocy Społecznej opiera się na pracy społecznej. Fundusze na naszą działalność pochodzą ze składek zakładów pracy, członków Zarządu i członków prywatnych. Otrzymujemy również dotacje od Zarządu Wojewódzkiego Polskiego Komitetu Pomocy Społecznej. Jest także długa lista sponsorów. Rzemieślnicy i osoby prowadzące handel zadeklarowali przeszło 20 mln, w tym sami rzemieślnicy z Lubonia-4 zadeklarowali sumę przeszło 17 mln. Firma Jacyna z ul. 11 Listopada, Agro Smak z ul. Zielonej, Alga z ul. Kościuszki podarowali artykuły spożywcze, z których Komitet urządził święta Wielkanocne - było to 65 rodzin wielodzietnych, szczególnie ekonomicznie podupadłych. Urządzono też Dzień Dziecka obdarowując dzieci słodyczami. W lipcu 15. dzieci wyjechało na kolonie letnie, a z okazji nowego roku szkolnego otrzymały przybory szkolne. Samotnych podopiecznych mamy 13., dla których skromnie opłacamy pomoce domowe. Na 4 rodziny, w których dzieci szły do I Komunii Św. wyasygnowaliśmy po 100 tys. zł. Używaną odzież krajową i zagraniczną wydano 229 rodzinom. Tak wygląda w ogólnym zarysie nasza działalność w okresie trzech kwartałów. Wszystkim ofiarodowcom serdecznie dziękujemy i ufamy, że nie zapomną o nas w przyszłości.

★ ★ ★

Redakcja informuje wszystkich zainteresowanych, którzy będą robić przedświąteczne porządki, że używaną, niezniszczoną, lecz już niepotrzebną odzież można składać w Zarządzie Miejskim PKPS - Urząd Miejski II p., pok. 203, codziennie w godz. 9.00-13.00.

LISTY DO REDAKCJI

GAZUJMY WRESZCIE

Wydrukujcie nasz list, bo może to przyczyni się do ostatecznego załatwienia nurtującego nas problemu.

Od trzech lat wykonywane są roboty gazyfikacyjne przez Społeczny Komitet Budowy Gazociągu Nr 7, a półtora roku temu wykonano gazociąg na ul. Buczka, Poprzecznej, Wojska Polskiego i Traugutta. Początkowo Komitet i jego przewodniczący był bardzo aktywny, jednak od jesieni 1990 r. nastąpił kompletny zastój w realizacji przedsięwzięcia, a raczej w dokonaniu odbiorów i przekazaniu na rzecz gazowni. Część robót wykonywała brygada gazowni. Zdawać by się mogło, że są to „fachowcy odpowiedzialni", co przyspieszy zakończenie robót, odebranie i szybkie zagazowanie. Stało się jednak inaczej - kompletny zastój wprowadził w zakłopotanie mieszkańców wymienionych wyżej ulic, którzy systematycznie usiłowali pytać przewodniczącego Społecznego Komitetu Budowy Gazociągu nr 7 - Jana Piskorza - co dalej? Początkowo pytania były zbywane wykrętnymi odpowiedziami o różnych trudnościach, a w ostatnim czasie nie chce nawet rozmawiać. Rozumiemy, że każdy mieszkaniec ma swoje obowiązki domowe, rodzinne czy zawodowe, ale jeżeli się ktoś czegoś podejmie dobrowolnie to trzeba wytrwać do końca. Przecież mieszkańcy ww ulic i jeszcze kilku innych, zaufali p. Piskorzowi wybierając go przewodniczącym, a on teraz ich wybitnie lekceważy. Trudno nam zrozumieć, by Zarząd Miasta nie miał również wpływu na tego Pana, bo interwencja mieszkańców u Burmistrza też nie odniosła skutku. Mieszkańcy twierdzą, że zostali nabrani, bo wielu z nich posiada już przyłącza do domów, odebrane, których ważność określona jest tu odpowiednimi terminami. Dalsza opieszałość i lekceważenie mieszkańców przez p. Piskorza narazi ich na dodatkowe koszty. Zbliża się zima i nie wiadomo w jaki sposób zostanie załatwiona sprawa, czy wreszcie wybudowany gazociąg będzie przekazany na rzecz gazowni i zagazowany, czy znów będzie trzeb kupować węgiel na opał, bo wśród mieszkańców są też tacy, którzy mają zezwolenie na ogrzewanie budynku gazem.

Nazwiska do wiadomości redakcji

KTO SIĘ BOI TELESKOPU ?

Zwracamy się do Redakcji z prośbą o interwencję w następującej sprawie.

Półtora roku temu wykonano gazociąg na ul. Buczka, Poprzecznej, Wojska Polskiego i Traugutta. Gazociąg ten jest zasypany. Wygląda na to, że jest ukończony, lecz my, mieszkańcy, nie wiemy, co dalej. Każdy z nas płacił przewodniczącemu Komitetu Gazowego po pół miliona złotych. Najgorsze to jest to, że nie możemy się dowiedzieć, kiedy będziemy mieli gaz, bo wygląda na to, że nie wszystko jest w porządku. Pozostały jeszcze dziury i nie naprawione miejsca uszkodzeń po robotach. Przewodniczący się tym wcale nie interesuje. Co my, mieszkańcy mamy zrobić „nic nie wiemy", bo nas nikt nie informuje i nie ma żadnych zebrań. Ciekawi jesteśmy, czy jeszcze ktoś nie będzie chciał od nas pieniędzy, skoro roboty nie zostały jeszcze zakończone. Liczymy na zamieszczenie naszego listu w waszej gazecie lub na bezpośrednią interwencję, bo jeżeli to nie pomoże, to stać nas jeszcze na to, żeby poprosić TELESKOP i pokazać jak to wygląda. Zaznaczamy, że później wykonywano gazociąg na ul. Solskiego i Traugutta w stronę cmentarza. Robił to Komitet nr 1 i proszę sprawdzić, jak szybko to zrobili i uprzątnęli teren po swoich robotach.

Mieszkańcy

NEGATYWNA PRÓBA

Sprawa gazu w naszym okręgu gazowym przeciąga się z dwóch powodów. Po pierwsze - nawalił pierwszy wykonawca i trzeba było szukać innego, solidniejszego. Po drugie - sami mieszkańcy, niestety lekceważą pewne zalecenia w sprawie prób szczelności sieci. Kiedy padło hasło o odkopaniu miejsc, w których znajdują się tzw. „kryzy", tylko nieliczni wykonali tę pracę. Wszędzie, gdzie zostały odkryte „kryzy" można było szczelność sprawdzić i skorygować niedociągnięcia, natomiast tam, gdzie zaniedbano owo zalecenie tej szczelności nie można było sprawdzić. I w ten sposób próba zagazowania wypada negatywnie, a tracą na tym jedni i drudzy. Chcę zaznaczyć, że koszty, jakie ponieśli mieszkańcy naszego okręgu są o wiele niższe niż w pozostałych okręgach.

Przewodniczący Społecznego Komitetu Gazowego Nr 7
Jan Piskorz

Od redakcji

Idzie zima, lada dzień ziemia zamarznie. Tymczasem zagazowania dokonano na Buczka, Migali i Długiej (do Poprzecznej), natomiast na Traugutta, W. Polskiego i Poprzecznej wykonano gazociąg, który czeka na sprawdzenie i odbiór, a bez tego nie może się odbyć zagazowanie na ulicy Długiej.

SPORT

PO XIII KOLEJKACH

Piłkarze lubońskiego KS-u dobrze rozpoczęli X kolejkę rozgrywek w mistrzowskiej A - klasie pokonując Wartę II Poznań 4:0.

Równie udany okazał się występ drużyny na wyjeździe - w Grodzisku. Dyskobolia była ciężkim przeciwnikiem. Świadczy o tym nie tylko rezultat meczu (1:0 dla LKS-u), ale również fakt wręczenia zawodnikom z Grodziska dwuch czerwonych kartek.

Następny mecz - XII kolejka - to kolejne zwycięstwo.
Tym razem bramkarz Spójni Strykowo trzykrotnie został zmuszony do kapitulacji pod naporem piłkarzy z Lubonia.

Równie udanym występem był rozegrany w Bukowcu mecz z Koroną, który zakończył się pięknym rezultatem 6:0.

Po XIII kolejkach czołówka przedstawia się następująco:

1.	Polonia N. Tomyśl	24	41:8
2.	Luboński KS	23	52:8
3.	Lipno Stęszew	19	32:13
4.	Dyskobolia Grodz.	19	28:11

UWAGA!
W następnym wydaniu „Wieści Lubońskich" zostaną zaprezentowane wszystkie wyniki drużyny Lubońskiej, jak również oficjalna tabela rozgrywek kl. A po rundzie jesiennej.

Szczepaniak Władysław

HARCOWNIK LUBOŃSKI

☞ *Gdzie jest sztandar harcerski z Żabikowa?*
Szukamy sztandaru i proporcy drużyn z Żabikowa. Ktokolwiek ma informacje na ten temat proszony jest o kontakt tel. służ. 130-551, tel. dom. 130-658 druh phm B. Pietrzak.

☞ *5 Szczep Drużyn Harcerskich i Zuchowych przy Szk. Podst. nr 1 zaprasza w dniu 21.12 br (sobota) godz. 11.00 do salki katechetycznej w Luboniu Pl. Wolności na „Opłatek Wigilijny" wszystkich byłych instruktorów, harcerki i harcerzy z 5 Lubońskiej Drużyny Harcerek im. Marii Konopnickiej i z 5 Lubońskiej Drużyny im. Tadeusza Kościuszki.*

druh phm Bogdan Pietrzak.

HONOROWY DYSK

W dniach 9 i 10 listopada działacze Oddziału Polskiego Towarzystwa Turystyczno - Krajoznawczego spotkali się w Zaniemyślu. Zarząd, Komisja Rewizyjna i Sąd Koleżeński Oddziału obradowali nad stanem Towarzystwa w dobie zachodzących w kraju zmian i przemian oraz rozważano kierunki działania na przyszłość. Ustalono również program działania na rok 1992. W trakcie obrad z wielką troską zwracano również uwagę na „upadek" turystyki szkolnej, co wynika z ograniczeń finansowych przeznaczonych na oświatę. Szkolne Kluby Krajoznawczo-Turystyczne PTTK prowadzone dotąd przez nauczycieli zaprzestają swej działalności. Brak opiekunów nauczycieli chętnych do pracy społecznej stwarza trudną sytuację dla tych klubów. Zainteresowania młodzieży turystyką i krajoznawstwem są znaczące, bo są to autentyczne lekcje służące poznawaniu ojczystego Kraju. Czy problem ten zostanie rozwiązany z korzyścią dla młodzieży pokaże najbliższy okres. Różne kierunki działania Oddziału od organizowania rajdów i zlotów począwszy a na wycieczkach i wyprawach kończąc - przysparza uznanie dla działaczy Oddziału.

Za wszechstronną działalność Wydział Kultury i Sportu Urzędu Wojewódzkiego w Poznaniu wyróżnił Oddział PTTK w Luboniu Honorowym Dyskiem, który przekazany został na ręce prezesa Oddziału E. Kowalskiego podczas obrad w Zaniemyślu.

JJ.

Biuro Handlowe
WEKSEL
z dniem 16 grudnia 1991 r. oferuje:
☆ bardzo korzystne lokaty
☆ korzystne pożyczki
☆ obrót nieruchomości
☆ realizację wierzytelności
Zapewniamy obsługę prawną
Adres
Luboń 62-030
ul. Armii Poznań 49
(Biurowiec Wielkopolskiego Przedsiębiorstwa Przemysłu Ziemniaczanego - 3 piętro)

Grupa miłośników pieśni chóralnej pragnie utworzyć nowy chór
Chętnych pragnących śpiewać prosimy o kontakt
Bliższe informacje
Biblioteka Publiczna
Żabikowska 42 ☎ 130-972

23 listopada została uruchomiona pierwsza sygnalizacja w naszym 21-tysięcznym mieście. Szkoda tylko, że zainstalowano ja na środku chodnika.

Tu z kolei w jednej linii znajdują się: barierka, sygnalizacja, znak drogowy, skrzynka telefoniczna. Brakuje tylko hydrantu!

Cieszymy się mimo wszystko i pytamy kiedy i gdzie następna? Skrzyżowanie ulic Kościuszki i Żabikowskiej należy do niebezpiecznych. Może kolejną sygnalizację uruchomić właśnie tam?

Fot. Piotr P. Ruszkowski

KIERMASZ ŚWIĄTECZNY W BIBLIOTECE

Hurtownia „AS"
organizuje sprzedaż
obuwia i galanterii
np. portmonetki, kosmetyczki, paski, torby gospodarcze
Oferujemy artykuły
po rewelacyjnie niskich cenach hurtowych
Na zakupy zapraszamy w dniach 16 - 22 grudnia 1991 r. w godzinach:
poniedziałek do piątku 12.00 - 20.00, sobota - niedziela 9.00 - 14.00
Tylko na świątecznym kiermaszu kupisz prezent
który uszczęśliwi Twoją rodzinę

KIEDY ZADZWONI TELEFON

Społeczny Komitet Telefonizacyjny - Luboń Lasek wziął na siebie zadanie instalacji telefonicznej. Mieszkańcy wschodniej części Lubonia odetchnęli z ulgą, że nareszcie spełnią się ich marzenia. Wpłacili po 5 milionów złotych i czekali z nadzieją. Niedługo minie rok od dnia, gdy pierwsi chętni zdeponowali pieniądze na koncie SKT. Nikogo chyba nie dziwi, że ludzie niepokoją się o swoje pieniądze. Pierwszym niepokojącym sygnałem były ciągłe zmiany terminów, przedłużające oczywiście moment zainstalowania aparatu. Ostatecznym terminem miał być koniec 91 roku. Tymczasem śledząc stan zaawansowania prac na początku listopada telefon w domu zainteresowanych na pewno do tego czasu nie zadzwoni. Redakcja otrzymuje wiele niepokojących sygnałów w tej sprawie. Spróbujmy to wyjaśnić.

PPR

DLA TRZECIEGO ŚWIATA

Zbliżają się święta. Wzmożone zakupy. Wielki też napływ towarów z zagranicy - ładnych, kolorowych, ale...! Należy uświadomić sobie, że wiele artykułów importowanych to towary produkowane do tej pory dla tzw. „trzeciego świata" - bez higieny i zasad zdrowia, często też przeterminowane. „Murzyn wszystko zje". Nie dajmy się nabrać. Mimo wielu publikacji na ten temat w prasie krajowej nasza wiedza jest niewielka. W ubiegłym roku ponad 70 % sprowadzonej żywności nie posiadała atestu Sanepidu. W tym roku dotyczy to 90 % towarów. Biorąc do ręki zachodnie, kolorowe opakowane pieczywo zobaczmy najpierw co w nim jest. Wiele towarów posiada skład i oznaczenia symbolem dla nas nieczytelne. Dlatego Fundacja Konsumentów opierając się na badaniach francuskich opracowała informację o oznaczeniach stosowanych w środkach spożywczych:

nieszkodliwe - E100, E101, E325, E326, E327, E132, E140, E160, E161, E163, E170, E174, E175, E200, E201, E202, E203, E236, E237, E238, E260, E261, E263, E270, E280, E281, E282, E300, E303, E304, E305, E306, E307, E308, E309, E331, E322, E333, E334, E335, E336, E337, E400, E401, E402, E403, E404, E406, E408, E410, E411, E413, E14, E420, E421, E471, E472, E473, E474, E475, E480,

podejrzane - E104, E122, E141, E150, E151, E171, E173, E180, E240, E241, E477, E301,

powoduje alergie i wysypki - E230, E231, E232, E233, E311, E312,

powoduje zaburzenia pracy jelit i trawienia - E221, E222, E223, E224, E226, E338, E339, E340, E341, E450, E461, E462, E463, E465,, E466,

zawiera chloesterol - E320, E321,

niebezpieczny - E102, E105, E110, E120, E124, E127,

niszczy witaminę B - E220,

rakotwórczy - E213, E217, E330, E131, E142, E210, E212, E213, E214, E239,

zakazany, bardzo niebezpieczny - E103, E111, E125, E126, E130, E152, E181.

Niedozwolone dodatki do żywności:

E 321 - BHT: produkt żywnościowy zawierający ten dodatek jest zakazany przez nasze władze sanitarne. Zakaz obowiązuje także w Norwegii, Australii, Argentynie;

E 450a: dopuszczony tylko w serkach topionych i szynce;

E 160: barwnik żóły, który wolno stosować jedynie w margarynie. Napoje i ciastka z tym dodatkiem są sprzedawane bez zgody;

E 127: erytorozyna, barwnik sysntetyczny zakazany do stosowania w żywności nie tylko w Polsce. Uwaga na konserwy i zupy w proszku z tym oznakowaniem, sprowadzone do Polski z Dalekiego Wschodu;

E 122: azorubina, także barwnik syntetyczny, zakazany w naszym kraju;

E 131: tzw. błękit patentowy, nei wolno go stosować w Polsce;

E 171: dwutlenek tytanu, także zakazany w naszymm kraju;

E 239: heksamina, konserwant, zakazany przez Polskie Normy;

E 102, E 104, E 110: barwniki syntetyczne, nie wolno ich stosować w napojach, dopuszczalne w budyniach, lodach, deserach.

Decydując się na przedświąteczne zakupy warto przemyśleć, czy efektownie opakowany towar jest jednocześnie zdrowy.

ŻYCZYMY SMACZNEGO

PORADNIA LECZENIA BÓLU I MEDYCYNY PALIATYWNEJ PRZY OKRĘGOWYM SZPITALU KOLEJOWYM W PUSZCZYKOWIE

Dnia 1.01.1991 r. rozpoczęła działalność Poradnia Leczenia Bólu i Opieki Paliatywnej. Opiekujemy się chorymi w terminalnej fazie choroby nowotworowej, a celem naszej działalności jest przeprowadzenie chorego godnie i w ludzkich warunkach przez końcowy okres jego życia. Pacjentami naszymi są chorzy leczeni obecnie w szpitalu oraz wypisani ze szpitala, zgłaszani przez lekarzy rejonowych, rodziny lub zgłaszają się sami chorzy. W ramach współpracy z Zespołem Medycyny Paliatywnej mieszczącym się w Poznaniu przy ul. Łąkowej przekazywanych mamy do naszej Poradni pacjentów, którzy zgłosili się do Zespołu, a są kolejarzami lub mieszkają w pobliżu Szpitala w Puszczykowie. Patronaż sprawujemy głównie nad kolejarzami i ich rodzinami podopiecznymi kolejowej Służby Zdrowia ZDOKP oraz ludnością zamieszkałą w gminach Mosina, Puszczykowo, Luboń, tj. ok. 350.000 osób. Obecnie mamy zarejestrowanych ponad 150 pacjentów, w tym z okolicznych ww miast i gmin ponad 45 osób. Stałą opieką objęliśmy pacjentów szpitalnych oraz zamieszkałych w promieniu 50 km od Poradni (ze względów transportowych). Pozostali chorzy po ustaleniu sposobu leczenia przez lekarza tutejeszej poradni leczeni są przez lekarza rejonowego, a w razie potrzeby konsultowani są przez nasz zespół lekarsko-pielęgniarski. Pacjenci odwiedzani są przeciętnie raz na tydzień, gdy mają kontrolowane przez nas objawy chorobowe lub częściej, gdy sytuacja tego wymaga. Na wizytach zespołu lekarsko-pielęgniarskiego pacjenci zapoznawani są również z technikami prostych zabiegów pielęgnacyjnych, sposobami przygotowywania i przechowywania leków, gdyż nasza działalność opiera się na pomocy rodzin pacjentów oraz ich bliskich w miejscu zamieszkania chorego. Współpracujemy z lekarzami wszystkich specjalności, a zwłaszcza z onkologami, co do stosowania chemio i radioterapii paliatywnej. Techniki i metody stosowane przez nas zawarte są w wytycznych Światowej Organizacji Zdrowia zalecane w stosowaniu u chorych w etrminalnej fazie choroby nowotworowej. Aby ułatwić podawanie leków podskórnie w najbliższym czasie zakupimy automatyczne dozowniki strzykawkowe, które będą podawały zaordynowane leki w zaprogramowanym stałym stężeniu. Pieniądze na ich zakup uzyskaliśmy od władz miast i gmin Mosina, Puszczykowo, Luboń. W przyszłości chcemy otworzyć oddział 4 łóżkowy naszej Poradni, w którym przebywaliby pacjenci, którzy wymagaliby specjalnych technik leczniczych. Działalność naszej Poradni tj. etaty lekarskie, pielęgniarskie, leki, wyposażenie, utrzymanie samochodu umożliwiającego dojazd na wizyty, całkowicie finansowana jest przez kolejową Służbę Zdrowia ZDOKP w Poznaniu. Ostatnio nawiązane przez nas kontakty z Radnymi z Rad Miejskich i Gminnych oraz Burmistrzami miast i gmin Mosina, Puszczykowo i Luboń pozwalają mieć nadzieję, że mimo bardzo trudnej sytuacji Służby Zdrowia nie tylko nie zawęzimy swojej działalności, ale będziemy mogli ją poszerzać dla dobra chorych i potrzebujących opieki lekarsko-pielęgniarskiej. W imieniu naszych podopiecznych oraz własnym składamy tą drogą serdeczne podziękowania Radnym i Burmistrzom z ww miast i gmin.

W imieniu Zespołu lekarsko-pielęgniarskiego
Zbigniew Popow

Lek. med. Anna Woźniak specjalista chorób oczu
przyjmuje: pn., wt., śr., pt. od 16°°-17°°
zakres usług:
- dobieranie okularów
- badanie dna oka
- leczenie
- badanie wzroku kandydatom na kierowców

Pracownia Optyczna "OPTYK" Lń Żabikowska 13

SKLEP WIELOBRANŻOWY A-Z
LUBOŃ, ul. 11 Listopada 73
poleca
● artykuły elektryczne i lampy ●
● sprzęt RTV, anteny i kasety video ●
● kalkulatory i zabawki ●
● zegary ścienne i aparaty telefoniczne ●
● artykuły instalacyjne i narzędzia ●
● rowery i części rowerowe ●
● artykuły gospodarstwa domowego ●
Zapraszamy codziennie 10.00-18.00
w soboty 10.00-13.00

ZAKŁAD
MALARSKO-TAPECIARSKI
LUBOŃ, ul. Kościuszki 24
poleca swoje usługi w zakresie
MALOWANIE
TAPETOWANIE
SZPACHLOWANIE
Ceny umowne (przystępne)
oraz
wg kosztorysu powykonawczego
dla placówek i zakładów
państwowych
Fachowo z roczną gwarancją
z materiału własnego
lub powierzonego
☎ 131-183 w godz. 9.00-21.00
TASIEMSKI RYSZARD

CALCULUS
Biuro rachunkowe prowadzi
„Księgi przychodów
i rozchodów"
techniką komputerową
oraz inne ewidencje księgowe
62-030 Luboń, ul. Mazurka 17
☎ 13-04-04 po południu 105

Z.R. ROMET S.A.
Sklep Firmowy
ul. Powst. Wlkp. 6
wejście z ul. Rivoliego
Od dnia 15.11 do 31.12.1991 r.
została wprowadzona
bonifikata przedświąteczna
na wszystkie rodzaje rowerów
Sklep czynny codziennie
10.00-17.00
oprócz sobót
SERDECZNIE ZAPRASZAMY

CZYSZCZENIE
dywanów, wykładzin
tapicerki meblowej i samochodowej
Luboń, Kościuszki 43/1
telefon grzecz. 13-14-35
☆☆☆
KUPIĘ
nie nadające się do użytku
beczki plastikowe po kapuście itp.
Oferty w bibliotece
ul. Żabikowska 42
☆☆☆
SPRZEDAM
samochody - Mercedes 230 benz
Fiat 126p
Tel. 33-17-30

☆☆☆
SPRZEDAM
motorower VERCHOWINA
stan dobry, cena do uzgodnienia
Tel. 30-51-54 po godz. 19.00
☆☆☆
SPRZEDAM
ogródek działkowy 300 m²
przy Opolskiej
Wiadomość - Luboń-1, Rzeczna 1
111d
☆☆☆
WYNAJMĘ
lokal na cele niemieszkalne 48 m²
Tel. 13-06-02 108d
☆☆☆
KARCHER
czyszczenie dywanów, wykładzin,
tapicerki - ceny konkurencyjne
Poniedziałek-piątek do godz. 15.00
tel. 13-02-10 106
☆☆☆
NAPRAWA
pralek automatycznych i lodówek
Tel. 13-04-03 083

PRYWATNA
NAUKA JAZDY
ZBIGNIEW
ZARADZKI
☎ 13-14-35

ŚLUBY

19.10.1991
♥ Michał Majchrzak (Luboń)
i Iwona Mączyńska (Luboń)
♥ Marek Kozłowski (Żerniki)
i Grażyna Plenzler (Luboń)
♥ Krzysztof Czajka (Poznań)
i Izabela Ruszkowska (Luboń)
♥ Witold Jagodziński (Dąbie)
i Hanna Wower (Luboń)
♥ Olgierd Wojciechowski (Luboń) i
Małgorzata Nowacka (Poznań)

24.10.1991
♥ Norbert Kloskowski (Poznań)
i Monika Habernik (Luboń)

15.11.1991
♥ Artur Ruta (Poznań)
i Monika Mańczak (Luboń)

16.11.1991
♥ Jarosław Leonarczyk (Luboń) i
Małgorzata Gucka (Luboń)
♥ Grzegorz Wyzuj (Luboń)
i Wioleta Gonzycka (Luboń)

ZGONY

Anna Bryszak - 82 l.
- Luboń, ul. Powst. Wlkp. 14

Stanisława Majchrzak - 85 l.
- Iłówiec 10, gm. Brodnica

Marian Rożek - 81 l.
- Luboń, ul. Armii Poznań 39

Edward Wójcik - 64 l.
- Luboń, ul. Dworcowa 1

Józef Kobylarek - 77 l.
- Luboń, ul. Długa 75

Ryszard Rączy - 39 l.
- Poznań, ul. Grochowska 124 c/8

Jadwiga Kruk - 78 l.
- Luboń, ul. Strumykowa 14

Agnieszka Kubiak - 92 l.
- Luboń, ul. Wojska Polskiego 86

Irena Kaniewska - 66 l.
- Luboń, ul. Żabikowska 46/12

Józef Doruch - 74 l.
- Luboń, ul. Matejki 4

Franciszka Świniarek - 67 l.
- Luboń, ul. Solskiego 11

Edward Rudecki - 42 l.
- Luboń, ul. Żabikowska 62c/27

Stanisława Stiller - 57 l.
- Luboń, ul. Sienkiewicza 13

Czesław Wiśniewski - 49 l.
- Luboń, ul. Kościuszki 52

Marian Staniewski - 82 l.

Cecylia Płotkowiak - Fabianowo

Leon Kleczewski - 82 l.
- Luboń, ul. Mazurka 13

Jerzy Trojanek - 32 l.
- Luboń, ul. Żabikowska 50/5

Kazimiera Chudzicka - 75 l.
- Luboń, ul. Mazurka 35

Zbigniew Jeziorecki - 36 l.
- Luboń, ul. Kościuszki 21

Bolesław Kaczmarek - 41 l.
- Luboń

Czesław Piskorz - 82 l.
- Luboń, ul. Buczka 7

Zbiory Biblioteki Publicznej w Luboniu
wzbogacono przekazując prywatną kolekcję
plakatów z okresu przed i czasu stanu wojennego

W grudniu zapraszamy na wystawę plakatów i książek
„13 grudzień 1981"

do Biblioteki Publicznej ul. Żabikowska 42

w godz. otwarcia biblioteki
poniedziałki-środy-piątki - 12.00-18.30
wtorki-czwartki - 10.00-15.00
soboty - 9.00-13.00

Handlować można nawet w tramwaju. To już trzeci w naszym mieście.
(Skrzyżowanie ul. Żabikowskiej i Wschodniej)
Fot. Piotr P. Rankowski

GABINET LARYNGOLOGICZNY

62-030 Luboń, ul. Dworcowa 12

Diagnostyka chorób
gardła, uszu, nosa i krtani

Zakres wykonywanych zabiegów:
- usuwanie migdałków podniebiennych i gardłowych w znieczuleniu miejscowym i ogólnym (narkoza)
- usuwanie polipów nosa
- operacje skrzywienia przegrody nosa

Czynny:
wtorki, środy, piątki ☎ 17.00 - 19.00

112

SPECJALISTYCZNE GABINETY LEKARSKIE

Luboń
ul. Żabikowska 62
(pawilon)

- położnictwo i ginekologia
- interna - choroby serca
- chirurgia ogólna i naczyniowa
- laryngologia

Codziennie
w godzinach popołudniowych

NOWO OTWARTY ZAKŁAD FRYZJERSKI — SALON DAMSKI — SONIA

Poleca swoje usługi:
- strzyżenie
- modelowanie
- farbowanie
- pasemka
- trwała odnudlacja
- farbowanie brwi i rzęs

Zapraszamy Luboń ul. Sobieskiego 36
(przy stacji CPN)

102

Prywatne Biuro Podróży „PAR"

Arleta i Roland Paprzyccy
Luboń, ul. Matejki 8
Zaprasza PT Klientów od 04.11.1991 do Biura Obsługi w Bibliotece Miejskiej w Luboniu przy ul. Żabikowskiej 42 (I ptr - czytelnia)

Oferujemy Państwu:
- pośrednictwo paszportowe
- bogatą ofertę krajową i zagraniczną
- wyszukiwanie miejsc na wyjazdy wg życzeń Klienta
- szeroki zakres ubezpieczeń

Biuro Obsługi czynne:
poniedziałek: 16.30 - 18.30
środa: 16.30 - 18.30
sobota: 11.00 - 13.00

Nie musisz jechać do Poznania - tracić czasu i pieniędzy - u nas zapłacisz tę samą cenę!

Kurs
j. angielskiego i niemieckiego w różnym stopniu zaawansowania, dla dzieci i dorosłych.
Zgłoszenia kierować
tel. 66 - 28 - 49 lub w każdą sobotę przed południem.
Szkoła Podstawowa nr 3
mgr Ewa Legocka.

Zakład koncesjonowany

wykonuje:

instalacje, przyłącza gazu, wodno - kanalizacyjne i centralnego ogrzewania

Tomasz Kostka
62 - 030 Luboń,
ul. Jana Matejki 1/2
(wieczorem)

- konkurencyjne ceny
- krótkie terminy
- fachowe wykonanie

107

FOTOGRAF

Luboń
ul. Powstańców Wielkopolskich 59

Uwaga Mieszkańcy Lubonia i okolic!
Nie musicie jeździć do Poznania.
U nas załatwisz szybciej usługę.

- zdjęcia legitymacyjne, dowodowe, paszportowe - na poczekaniu!
- zdjęcia amatorskie kolorowe
- reportaże ze ślubów, chrztów i innych uroczystości
- zdjęcia z atelier: ślubne, komunijne, pamiątkowe
- techniczne, reklamowe, reprodukcje

Zdjęcia można odebrać w tym samym dniu
Wykonujemy prace czarno-białe, ORWO
Prowadzimy sprzedaż aparatów, filmów, albumów, baterii, ramek do zdjęć, itp.

W dni świąteczne na zamówienie.
Od godz. 10-18

NAJSKUTECZNIEJSZA REKLAMA W WIEŚCIACH LUBOŃSKICH

ANKIETA „WIEŚCI LUBOŃSKIE"

mają już roczek. To stosunkowo niewiele, ale wystarczy, by Czytelnik nas ocenił. Chcemy wiedzieć, czy spełniliśmy Wasze oczekiwania. Poniższa ankieta pozwoli nam zorientować się w ocenie naszej działalności. Wszystkie ankiety wezmą udział w losowaniu atrakcyjnej nagrody. A oto pytania:

1. Czy kupuje Pan Pani „Wieści Lubońskie"?
   a) tak
   b) nie
   c) czasami
2. Czy czyta pani gazetę:
   a) w całości - „od deski do deski"
   b) wybiórczo
   c) . . . . . .
3. Które publikacje, zdaniem Pani, Pana były nieciekawe?
4. Które z artykułów, zdaniem Pani Pana były najciekawsze?
5. Jakie tematy, zdaniem Pani Pana powinny znaleźć się w naszym miesięczniku?
6. Oceń w skali 1 - 5:
   a) ogólny poziom ....
   b) styl ....
   c) szatę graficzną ....
   d) objętość artykułów ....
   e) fotografie ....
7. Z jaką częstotliwością powinny ukazywać się „Wieści"?
8. Jakie są Pani Pana oczekiwania, życzenia pod adresem „Wieści Lubońskich"?
   . . . . . .
9. Dane o ankietowanym:
   a) wiek . . . . . .
   b) zawód . . . . . .
   c) wykształcenie . . . . . .
10. W celu wylosowania nagrody spośród ankietowanych prosimy o podanie: nazwiska, imienia i adresu

WIEŚCI LUBOŃSKIE. Niezależny miesięcznik mieszkańców. **WYDAWCA:** Biblioteka Publiczna m. Lubonia. **ADRES REDAKCJI:** 62 - 031 Luboń, ul. Żabikowska 42 (Biblioteka), **TEL.** 130 - 972. **OGŁOSZENIA** przyjmujemy w siedzibie redakcji. Za ich treść nie odpowiadamy. **REDAGUJE KOLEGIUM:** Wojciech Dutka, Eugeniusz Kowalski, Zbyszek Kruszona, Piotr Paweł Ruszkowski, Elżbieta Stefaniak, Aleksandra Zaradzka (redaktor naczelny).
SKŁAD: Pracownia Poligrafii Komputerowej Poznań. **DRUK:** ZGiSAD Poznań, ul. Dożynkowa 9. **ODDANO do druku 5.12.1991**

PORADY

Choinka - tradycja, zdawałoby się, równie stara jak same święta. A naprawdę? Pierwsze choinki pojawiły się w Warszawie na przełomie XVIII i XIX stulecia. Mimo, że już Stanisław Staszic potępiał barbarzyński obyczaj wycinania młodych jodeł i radził, aby zadowalano się - podobnie jak przodkowie - staropolską podłaziczką, czyli stroikiem z gałęzi iglastych wieszanych pod powałą - choinka, podobnie jak inne uświęcone tradycją obyczaje, pozostaje nieodłącznym atrybutem najbardziej u nas lubianych i rodzinnych świąt.

Jeżeli chcemy, aby zapach choinki utrzymywał się jak najdłużej, to zamiast w drewnianym lub metalowym stojaku umieścimy ją w pojemniku napełnionym piaskiem. Trzeba tylko pamiętać, by ciężar piasku stanowił odpowiednie obciążenie dla drzewka. Nawilżając piasek wodą, zapewniamy choince wilgoć. Zachowa długo świeżość, a w pokoju dłużej unosić się będzie ten jedyny niepowtarzalny zapach świerkowych gałązek, lasu i świąt.

Nie wszyscy zdecydują się na kupienie choinki. Doskonale zastąpi ją tzw. stroik z gałązek sosnowych lub świerkowych. Można go zrobić samemu - przybierając „świecidełkami", kokardami i suchymi roślinami oraz umieszczając na nim świece. Świetnie się do tego nadają kolorowe, lekkie - bo długie i wąskie - świeczki. Stroik taki można umieścić na płaskim talerzu lub paterze wypełnionej wodą. Należy wybrać naczynie raczej w niejaskrawym kolorze, by nie stłumić korony drzewka, np. białe, beż, brąz, zieleń, czerń.

Lampki choinkowe mogą również służyć do zmiany nastroju w całym wnętrzu. Na przykład na tle okiennej zasłony lub firanki lub (wykorzystując istniejące gwoździe i haczyki) na tele ściany zaczepimy kolorowe światełka. Liczba i rozmieszczenie niezależne będą od naszej fantazji. Można dodatkowo upinać obok gałązki, barwne bombki lub inne drobiazgi.

Godne szczególnego polecenia są wianuszki, które mogą zdobić drzwi, okna, stoły, ściany lub zwisać z sufitu czy żyrandola. Przygotowujemy krótkie gałązki jodły, świerka, cisu, tui. Do wygiętego drutu przywiązujemy kolejno jedne na drugich wiązki składające się z kilku gałązek. Gotową konstrukcję zdobimy używając różnych elementów w zależności od miejsca przeznaczenia wianuszka.

Zgaś duże światło, zostaw tylko na choince. Nie oglądaj już telewizji. Niech w Twoim domu przez chwilę będzie cicho. I niech w tej ciszy zabrzmią donośnie słowa kolędy - to będzi znak, że już zaczęła się W I G I L I A ku radości ludzi dobrej woli, bo „...Chrystus się rodzi i na świat przychodzi..."

Horyzont

Wierzę w moją gwiazdę
poznałam ją w chwili narodzin
tyle w niej ciepła co chłodu
tyle nadziei co goryczy
lecz zawsze czekam
na jej znak
bo trwanie blasku
w przestrzeni czasu
to horyzont nadziei
do którego kiedyś
zbliży mnie czas

Irena Pilarczyk - Gazecka
fot. W. Wasielewski

ZAPRASZAMY DO BIBLIOTEKI

tu dobrą książkę
kupisz najtaniej

David Morrell
„Bractwo Kamienia"

Typowa, sensacyjna powieść. Składa się z prologu, ośmiu ksiąg i epilogu, a każdy rozdział niesamowicie trzyma w napięciu. Powieść odsłania ekscytujący świat podwójnych agentów, tajnych bractw i wyszkolonych w zabijaniu zakonników. Bohaterem jest trzydziestoletni Shean. Wstępuje do zakonu kartuzów, by pędzić żywot eremity. Pewnego dnia ktoś próbuje go otruć... Co następuje potem - przeczytajcie! Na pewno nie jest to książka do poduszki. Zainteresowanych zapraszamy do przeczytania dwóch następnych części, ponieważ jest to trylogia.

Jack Higgins
„Dzień sądu"

Kolejna, sensacyjno-przygodowa powieść mistrza. Akcja rozgrywa się w NRD w roku 1963. W niedostępnym zamku w Neustadt komuniści przetrzymują wielebnego Seana Conlina. Duchowny jest byłym więźniem Dachau, a zmuszany jest do przyznania, iż jest agentem CIA. Takie publiczne oświadczenie pozwoli na zniweczenie dyplomatycznym rezultatów wizyty prezydenta USA Kennedy'ego w Berlinie. Doszło do tego, czy nie? Wyjaśni to lektura tej właśnie książki. Zachęcamy.

Johanna Spyri
„Kornelia"

Znana dzieciom autorka pogodnych opowieści oddaje im następną (po „Heidi") książkę. Opowiada ona o rozpieszczonej, kilkuletniej dziewczynce. Pewnego razu ojciec Kornelii musi wyjechać w daleką podróż i opiekę zleca dwom starszym damom. Jak będzie wyglądało szczęśliwe, beztroskie dzieciństwo dziewczynki - dowiecie się sięgając po książkę.

NIBY NIC... ALE

Już dwanaście razy „Wieści Lubońskie" trafiły do rąk Czytelników. Gazetę kupić można (myślimy) w każdym kąciku Lubonia. Staramy się zainteresować Naszych Czytelników bieżącymi sprawami miasta, sięgamy również do kart jego historii. „Pukamy do różnych drzwi", aby uzyskać informacje, gotowe materiały, słuchamy Was Czytelnicy. Składamy, dopasowujemy, zlepiamy, przepisujemy, uzupełniamy - kradniemy sobie i innym czas, który można byłoby przeznaczyć na inny cel. I... i nieraz zadajemy sobie pytanie - czy ten trud był i jest faktycznie potrzebny. W tym numerze „Wieści" chcemy zadać to pytanie Naszym Czytelnikom. Prosimy o szczere wypowiedzi. Myślimy, że nadszedł czas na pierwszą ocenę naszej wspólnej lokalnej gazety. Nasze łamy są otwarte dla Was.

Chcąc wziąć udział w losowaniu nagród prosimy o podanie nazwiska i adresu zamieszkania przy wypełnianiu ankiety.

BAW SIĘ Z NAMI

Rozwiązanie konkursu z nr 11 (12)

1. Nie istniejący już cmentarz znajdował się w Wirach przy ul. Laskowskiej.
2. „Zaduszki" przypadają 2 listopada.

Nagrodę wylosowała Agnieszka Maćkowiak - Luboń - 3, ul. Żabikowska 58 m. 3E9. Odbiór nagrody w siedzibie redakcji.

HOROSKOP

ŁUCZNIK - 23.11 - 21.12

to aktywność i ruch, energia, impulsywność i odwaga. Łucznicy idą przez życie z uniesioną głową. W stosunku do bliźnich są szczerzy i serdeczni. Nie potrafią dusić w sobie urazy. Kochają zwierzęta, lubią dalekie podróże, wielu uprawia sport. Mają duże poczucie niezależności. Ludzie z tego znaku mają szeroki gest.

Grudzień to okres niekorzystny dla tych Łuczników, które spędzają wolny czas w fotelu czy przy biurku, jak i dla moli książkowych. Pora na ruch. Nie zawadzi wysprzątać mieszkanie. Uważaj na wydatki. Szczególnie dobre dni to wtorek i czwartek. Towarzysząca Ci dobra passa powinna Cię skłonić do bardziej energicznego i niebanalnego działania. Mężczyźni spod tego znaku za dużo myślą o sobie samych, a za mało o innych. Łucznik! - Twojemu partnerowi też należy się coś od życia. Nie ograniczaj go. Zazdrość może zabić każdą miłość. Wykaż więcej delikatności i taktu w kontaktach z bliską Ci osobą, pomoże to Ci wyjaśnić wszelkie pieniężne nieporozumienia.
Motto na grudzień: „Patrz gdzie idziesz, bo zajdziesz tam, gdzie patrzysz".