Dzisiaj 16 stron

Wydanie wieczorne

Cena 20 groszy

KURIER POZNAŃSKI

wychodzi 2 × dziennie

Odpowiedzialni kierownicy działów: kultury i sztuki Witold Noskowski, gospodarczego i giełdowego dr Marian Chełmikowski
Za wszelkie inne działy odpowiada Zdzisław Antoniewicz, wszyscy w Poznaniu.

Wydawnictwo: Drukarnia Polska Spółka Akcyjna
w Poznaniu, św. Marcin 70.

Nr. 226 Wydanie P

Poznań, sobota dnia 22 maja 1937

Rok 32

Poznań, 21 maja.

Rozwój Targów Poznańskich

Zamieściliśmy już na łamach naszego pisma pierwsze — dość sumaryczne — sprawozdanie z przebiegu tegorocznych Targów Poznańskich.

Sprawozdanie to należy uzupełnić jeszcze uwagami własnymi, o charakterze bardziej ogólnym.

Nie ulega wątpliwości, iż Targi tegoroczne przyniosły nader poważne wyniki pozytywne. Ponad 2000 wystawców, około 100 milionów obrotów, blisko 200 tysięcy zwiedzających — oto cyfry, dające miarę powodzenia Targów.

Obserwując od lat linię rozwojową Targów Poznańskich dochodzimy do wniosku, iż wyszły one dawno już z okresu eksperymentowania, z okresu „ząbkowania"; stały się one instytucją trwałą, zebrały kapitał doświadczenia i zaufania kół zainteresowanych. Instytucja, która zdołała wyjść obronną ręką z długotrwałego przesilenia gospodarczego, która nie zatraciła swej siły przyciągającej i dowiodła swej użyteczności w dobrych i złych czasach, widocznie odznacza się pewnymi cechami naturalnymi i organizacyjnymi, które odpowiadają potrzebom życia gospodarczego i tym samym świadczą o żywotności Targów Poznańskich.

Jest to tym bardziej znamienne, że okres powojenny był świadkiem licznych niepowodzeń w zakresie polityki targowej. Tuż po wojnie targi powstawały we wszystkich niemal państwach europejskich, jak grzyby po deszczu. Niektóre z nich zdołały na pewien czas wywołać znaczne zainteresowanie i ściągnąć poważną ilość wystawców. Nieliczne wszakże mogą pochwalić się trwałym powodzeniem. O wielu z nich pamięć już zaginęła — zmarły śmiercią naturalną.

Targi Poznańskie natomiast utrwaliły znakomicie swą pozycję, która w gruncie rzeczy nigdy nie była poważnie zagrożona. Dzisiaj zaliczają się do najpoważniejszych instytucyj tego rodzaju w Europie.

Tym bardziej musiał zaskoczyć opinię głos pewnego pisma gdańskiego („Danziger Vorposten"), nacechowany pesymizmem wobec przyszłości Targów Poznańskich. Uwagi tego pisma streścił niedawno nasz korespondent gdański. Poza tym i bydgoska „Deutsche Rundschau in Polen" snuje refleksje dość krytyczne w stosunku do Targów Poznańskich. Podobne w treści poglądy znaleźliśmy w kilku pismach, wychodzących w Rzeszy.

Nie będziemy się szczegółowo rozprawiali z argumentami tych pism. Są one zresztą dość błahe. Np. przytłumienie charakteru międzynarodowego Targów Poznańskich jest zjawiskiem zgoła naturalnym i zrozumiałym w dobie ścisłej reglamentacji handlu zagranicznego i międzynarodowego obrotu pieniężnego. Targi Poznańskie niewątpliwie odzyskają w znacznej mierze swój charakter międzynarodowy, gdy więzy, krępujące obroty towarowe i pieniężne w świecie, rozluźnią się nieco, co jednak należy zapewne do odległej jeszcze przyszłości.

Jedno z wspomnianych pism kwestionuje celowość odbywania w Poznaniu, stolicy okręgu głównie rolniczego, targów o typie wybitnie przemysłowym. Nie jest to argument poważny i przekonywający. Wszakże stosując tę samą miarę do stosunków niemieckich Targi Lipskie musiałyby być zdystansowane przez podobne instytucje, położone na obszarze najbardziej uprzemysłowionym w Rzeszy, np. w Essen czy Düsseldorffie. Wiemy, że to się nie stało, ani nie stanie.

I jeszcze jedno: przyszłość Targów Poznańskich jest rzekomo zagrożona wskutek cofania się gospodarczego ziem zachodnich i przesuwania się punktu ciężkości wysiłku gospodarczego państwa polskiego na centralny okręg przemysłowy.

I ten argument nie przemawia nam do przekonania. Przesłanki jego są w pewnym stopniu słuszne, jednak wniosek daleki jest od rzeczywistości. Wszakżeż kultura materialna Polski „A", której naturalną stolicą jest Poznań, długo jeszcze będzie się opierała tendencjom niwelacyjnym a rozwój gospodarczy innych okręgów Rzeczypospolitej może i powinien przyczynić się do wzmożenia się sił produkcyjnych przemysłu zachodnio-polskiego, który z konieczności pójdzie po linii specjalizacji przetwórczej.

Jak w ogóle w życiu, tak i w dziedzinie gospodarczej o powodzeniu decyduje silna i świadoma swych celów wola. Społeczeństwo Polski zachodniej zaprawione jest do walki na polu ekonomicznym i wytęży wszystkie swe siły, aby nie dopuścić do obniżenia się swego poziomu materialnego. Źródła jego przedsiębiorczości i twórczej inicjatywy są niewyczerpane, a jednym z najwymowniejszych tego dowodów, co roku się powtarzającym, są właśnie Targi Poznańskie.

Z Wielkopolski wyszedł najsilniejszy impuls do polszczenia życia gospodarczego znajdując coraz powszechniejszy oddźwięk na obszarze całej Rzeczypospolitej. Nie ma zatem mowy o tym, by ziemie zachodnie z Wielkopolską na czele zatraciły swój charakter przodowniczy w polskim życiu gospodarczym.

Co jednak najbardziej sprzyja rozwojowi Targów Poznańskich, to fakt, iż zrosły się one już dostatecznie z organizmem gospodarczym Polski, iż stały się jednym z jego trwałych instrumentów wymiany. Sprawa tradycji i przyzwyczajeń odgrywa ogromną rolę w powodzeniu tego rodzaju instytucyj, jak uczy zebrane na tym polu doświadczenie.

Przy dalszym jeszcze udoskonaleniu metod propagandy i samej administracji wewnętrznej możemy o dalszy piękny rozwój Targów Poznańskich być spokojni.

Zabiegi dyplomacji francuskiej

Znaczenie wizyty min. Delbosa w Brukseli — Dokoła paktu zachodniego — Stosunki francusko - sowieckie bez zmiany — Wynik misji min. Schmidta

Bruksela (ATE). Znaczenie wizyty min. Delbosa zwiększa zbliżająca się podróż premiera van Zeelanda do Waszyngtonu. Niewątpliwie w rozmowach z belgijskimi mężami stanu Delbos przedstawi stanowisko Francji.

Poza tym w kołach politycznych zwracają uwagę na obecność w Brukseli znanego polityka hiszpańskiego Ossorio y Gallarde. Krążą pogłoski, że rząd belgijski zamierza wystąpić z wnioskiem o pośrednictwo w wojnie domowej.

Poinformowane koła polityczne przywiązują duże znaczenie do rozmów brukselskich min. Delbosa, ponieważ będą one, jak gdyby uzupełnieniem rokowań, przeprowadzonych w ciągu ostatniego tygodnia w Londynie. Pewne koła wypowiadają zdanie, że projekt paktu zachodniego przybierze konkretne zarysy. Poza tym zostanie poruszona sprawa polepszenia stosunków gospodarczych pomiędzy Francją i Belgią.

Paryż (PAT). O ile chodzi o nową pozycję międzynarodową Belgii, to niektóre dzienniki paryskie wyrażają przypuszczenie, iż francuski minister będzie się starał tak samo, jak min. Eden, wysondować ostateczną opinię co do możliwości kontaktów między sztabami generalnymi Belgii, Francji i Anglii oraz w sprawie ustosunkowania się do zobowiązań wynikających z art. 16 paktu Ligi.

Nikt nie wątpi — zaznacza „Petit Parisien" — iż rozmowy brukselskie pzyczynią się do zacieśnienia przyjaźni między obu krajami już na nowej płaszczyźnie politycznej, wytworzonej przez neutralność belgijską.

Publicysta „Le Journal" Saint Brice podkreśla, że kierownictwo w sprawie rokowań o przyszły pakt zachodni spoczywa w rękach Anglii. Z tego należy wnosić, iż po rozmowach brukselskich min. Delbosa nie należy oczekiwać nowych postępów w tej dziedzinie.

Paryż (PAT). Zainteresowanie zarówno kół politycznych, jak i prasy francuskiej skupia się nadal dokoła rozmów dplomatycznych między min. Delbosem, a kom. Litwinowem i min. spraw zagr. Austrii Schmidtem.

O ile chodzi o wizytę Litwinowa, jednogłośnie stwierdziła prasa, iż rozmowy nie przyniosły żadnego nowego momentu do stosunku między obu krajami.

„Le Temps" przypieczętowuje to stwierdzenie w sposób nie ulegający żadnej wątpliwości. Pisze, iż jest rzeczą najzupełniej naturalną, zwłaszcza o ile się zważy na fakt istnienia paktu wzajemnej pomocy, że min. Delbos zechciał skorzystać z okazji przejazdu kom. Litwinowa, aby omówić z nim położenie międzynarodowe. Wymiana zdań jednak nie wniosła nic więcej poza tym, co mówi komunikat oficjalny. Stosunki francusko-sowieckie pozostają nadal oparte na tych samych podstawach co dotychczas, co oznacza, iż nie mogą one stanowić przeszkód do szerokiej współpracy z innymi państwami.

O ile chodzi o rozmowy z min. Schmidtem to przebieg ich i wynik znalazł jednolitą ocenę prasy, która wyraźnie zaznacza, iż poza moralnym poparciem austriacki min. spraw zagranicznych nie wiezie z Paryża żadnego konkretnego zapewnienia w formie oczekiwanego oświadczenia angielsko-francuskiego na rzecz niepodległości Austrii.

Kupiectwo polskie przeciw Żydom

Warszawa (Tel. wł.). Na walnym zebraniu członków Stow. Kupców Polskich przy udziale ośrodków prowincjonalnych powzięto jednomyślną uchwałę stwierdzającą, że członkiem Stowarzyszenia nie może być Żyd bez względu na wyznanie. Nie może również należeć do organizacji firma żydowska.

Oprócz tego na wniosek oddziału w Piotrkowie uznano za rzecz wyjątkowo nagłą wzmożenie dopływu młodych, zawodowo uzdolnionych sił polskich tam, gdzie dotychczas tkwi element obcy. Przyśpieszy się w ten sposób proces polszczenia kupiectwa i dostarczy mu nowych, b. cennych sił.

Utworzenie „frontu wo'no'ci

Paryż. (PAT.) Biuro prasowe Francuskiej Partii Ludowej podaje, że w wyniku apelu, wystosowanego 8 maja przez przewodniczącego partii Doriota do różnych stronnictw w celu utworzenia „frontu wolności", zebrali się w Paryżu delegaci Federacji Republikańskiej, Narodowej i Socjalnej Partii Republikańskiej, Partii Agrarnej i Francuskiej Partii Ludowej.

Komunikat podaje, że delegaci zaaprobowali całkowicie program narodowy, zaproponowany w celu utworzenia „frontu wolności" przy pozostawieniu każdej partii niezależności doktryny, programu i propagandy.

Jutro w wydaniu głównym:

„POLSKA ROMANTYCZNA"

przez Stanisława Kozickiego

Watykan i Trzecia Rzesza

Powołanie z inicjatywy Rzymu specjalnej komisji biskupiej dla zbadania stosunków w klasztorach niemieckich — Papen ambasadorem przy Watykanie?

Berlin. (ATE) Z dobrze poinformowanego źródła dowiaduje się „United Press", że z inicjatywy Watykanu powstaje specjalna komisja biskupia celem zbadania stosunków w klasztorach niemieckich, w związku z zarzutami prasy oraz licznymi procesami, wytoczonymi zakonnikom o przestępstwa obyczajowe.

Z polecenia przewodniczącego episkopatu niemieckiego arcyb. wrocławskiego, ks. kard. Bertrama w skład komisji wejdą: biskup berliński, hr. Preysing, biskup Monastyru hr. Galen, biskup Wiemkens, kierownik sekretariatu episkopatu niemieckiego oraz szereg innych dostojników kościelnych ze wszystkich części Rzeszy.

Głównym zadaniem komisji będzie zbadanie tych wypadków, które są obecnie przedmiotem dochodzenia ze strony władz świeckich, lub mogą być przedmiotem śledztwa w przyszłości. Osobistości uznane za winne zarzucanych im przestępstw, będą ukarane zgodnie z postanowieniami kodeksu kanonicznego.

Berlin. (ATE) „United Press" donosi:

W związku z wiadomościami prasy zagranicznej o przeniesieniu amb. von Papena z Wiednia do Watykanu, w kołach politycznych podkreślają, że zajścia austriacko - niemieckie w ciągu ostatnich miesięcy mogą pociągnąć za sobą zmianę na stanowisku przedstawiciela dyplomatycznego Rzeszy w Wiedniu.

Amb. Papen, który bawi na urlopie w Niemczech, nie ma zamiaru wracać do Wiednia dopóki ostatni wypadek a mianowicie ściągnięcie flagi ze swastyką przez żołnierzy austriackich z domu pewnego obywatela niemieckiego, zamieszkałego w Austrii nie zostanie zadawalająco załatwiony. Jest rzeczą możliwą, że amb. Papen nie powróci na swą placówkę, lub po krótkim pobycie w Wiedniu ustąpi.

W kołach miarodajnych uważa się za wysoce prawdopodobne, że Papen obejmie, po przejściu na emeryturę amb. niemieckiego przy Watykanie von Bergena, stanowisko reprezentanta Rzeszy przy Stolicy Apostolskiej. Sprawa ta jest rozważana przez czynniki miarodajne, lecz żadna uchwała jeszcze nie zapadła.

Pośrednictwo w Hiszpanii

Londyn (PAT). Jak donosi „Morning Post" gabinet brytyjski uzyskawszy już w zasadzie zgodę rządu francuskiego na propozycję zawieszenia działań wojennych w Hiszpanii, oczekuje obecnie przystąpienia do tych propozycyj Sowietów, Niemiec i Włoch, aby podjąć kroki u rządów Burgos i Walencji.

Dziennik dodaje, iż mimo to plan ten wydaje się obecnie mało praktyczny.

„Boski Wiatr"

Londyn. (Tel. wł.) Z Tokio donoszą:

W piątek rano wylądowali na lotnisku rekordziści japońscy na samolocie „Boski Wiatr", powitani przez członków rodziny cesarskiej, rządu, armii oraz wielotysięczne tłumy.

Ostatni etap swego lotu z Formozy do Tokio przebyli lotnicy w bardzo ciężkich warunkach atmosferycznych, wśród deszczu i burzy.

Wiadomości

W Bukareszcie odbył się w auli akademii handlowej wieczór literacki, zorganizowany staraniem rumuńsko-polskiego towarzystwa akademickiego. Na program wieczoru złożyły się przemówienia prezesa towarzystwa p. Caraianu oraz odczyt b. ministra Francu-Jaszi o rozwoju mocarstwowym Polski.

*

Do stolicy Rumunii przybyła delegacja polska, która weźmie udział w międzynarodowym kongresie radio-komunikacyjnym, rozpoczynającym się w sobotę.

*

Rada przedstawicieli pracowników tramwajowych w Londynie jednogłośnie uchwaliła rezolucję, zapowiadającą powstrzymanie się od strajku i zapowiadającą gotowość poparcia wszelkich poczynań, podjętych przez komitet wykonawczy Federacji Zw. Prac. Transportowych.

*

Brytyjski parowiec-cysterna „Kelka" zderzył się podczas mgły z parowcem niemieckim „Pretoria" u wybrzeży holenderskich. „Kelka" został uszkodzony i jest holowany do najbliższego portu.

*

W Wiener Neustadt nastąpił wybuch w fabryce żelaza, przy czym 6 robotników odniosło bardzo ciężkie rany i oparzenia.

*

W Bułgarii nastąpiła oczekiwana od dawna rekonstrukcja rządu Kiosseiwanowa. Teki handlu, sprawiedliwości i rolnictwa zostały na nowo obsadzone. Zmiany te nie posiadają żadnego znaczenia politycznego.

Skazanie b. sędziego i b. prokuratora

Lublin. (PAT). Wczoraj Sąd Okręgowy w Lublinie ogłosił wyrok w sprawie b. sędziego Gąsiorowskiego i tow., skazując go na łączną karę 8 lat więzienia, 3300 zł grzywny i utratę praw obywatelskich na przeciąg lat 6. W drodze amnestii karę więzienia zmniejszono o dwa lata i zaliczono ponadto areszt śledczy.

Były prokurator Sokołowski skazany został na 4 lata i 6 miesięcy więzienia oraz utratę praw obywatelskich na przeciąg 5 lat. Skazanemu darowano karę grzywny i zaliczono areszt śledczy.

Oskarżony Izrael Bergman skazany został na 7 lat i 6 miesięcy więzienia, 13 tysięcy zł grzywny i utratę praw obywatelskich na przeciąg lat 8. W drodze amnestii karę więzienia złagodzono mu do lat 7 oraz zaliczono areszt śledczy.

Oskarżony Izaak Bergman skazany został na 4 lata więzienia, 2300 złotych grzywny, utratę praw obywatelskich na przeciąg lat 4. Skazanemu zaliczono areszt śledczy, oraz w drodze amnestii zmniejszono karę więzienia do lat 3.

Wszyscy oskarżeni byli o branie łapówek.

Prokurator wniósł o aresztowanie Gąsiorowskiego, sąd jednak z uwagi na zły stan jego zdrowia i okoliczności rodzinne zdecydował pozostawić go na wolnej stopie aż do czasu uprawomocnienia się wyroku.

Znowu afera żydowska

Gdynia. (Tel. wł.) Jak już donosiliśmy w Gdyni popełniła samobójstwo żona znanego kupca żydowskiego Rotblita, właściciela firmy „Stałe Targi Samochodowe". Rotblit został po samobójstwie żony aresztowany.

Okazuje się, że zmarła pozostawiła bardzo obszerny list. W liście tym opisane są szczegółowo wszystkie oszustwa Rotblita, które jego żonie już nie pozwalały żyć. List stał się podstawą aresztowania. Rotblit ma w samej Gdyni zobowiązań na przeszło 60 tys.

Okazuje się, że Rotblit jest już czterokrotnie karany. Dziwnym przeto się wydawać musi, że Rotblit w Gdyni był popierany przez Bank Gospodarstwa Krajowego. Bank ten po wyjątkowej cenie odstąpił Rotblitowi najwspanialsze lokale handlowe. Transakcje Rotblita opierały się najczęściej o Dom Bankowy Kugla w Gdyni, który również zależny jest od B. G. K.

Połowa miasta spłonęła

Nowy Jork. (PAT) Według doniesień z Manili, wielki pożar, jaki wybuchł w mieście kopalń złota Aracale (na Filipinach) szaleje nadal z niezmienioną siłą.

Połowa miasta w obecnej chwili jest zupełnie zniszczona.

Wiele tysięcy rodzin pozostaje bez dachu. Straty oceniane są na przeszło pół miliona dolarów.

Według doniesień prasy, po opuszczeniu mieszkań przez ludność, bandy rabusiów poczęły plondrować miasto.

Austriacki Lot Okrężny

Berlin (PAT). W środę wylądowało na terenie Rzeszy 65 samolotów cywilnych, biorących udział w międzynarodowym „Austriackim Okrężnym Locie". Wśród lotników znajduje się również znany pilot polski p. Czarkowski-Golejewski.

W locie bierze udział 18 aparatów niemieckich, 10 austriackich i 7 angielskich oraz samoloty ze Szwajcarii, Czechosłowacji, Francji, Belgii, Finlandii, Węgier i Włoch.

W czwartek po południu lotnicy lądowali w miejscowości Prien nad Chiemsee w Bawarii. Według wiadomości, zasięgniętych na miejscu, p. Czarkowski wylądował z dobrą punktacją. W godzinach wieczornych goście zwiedzili miejscową szkołę pilotów szybowcowych.

Obiad dyplomatyczny

Warszawa (PAT). W czwartek ambasador Rzeszy wydał obiad, który zaszczycił swą obecnością m. i. Prezydent R. P. z małżonką.

Wizyta ks. Michała

Warszawa. (ATE) Następca tronu rumuńskiego wielki wojewoda Michał przybędzie z oficjalną wizytą do Warszawy dnia 24 bm. Celem tej wizyty jest zaproszenie Prezydenta R. P. do Bukaresztu. W czasie swego pobytu w Warszawie ks. Michał zamieszka jako gość Prezydenta na Zamku.

Dyrektor teatrów lwowskich

Lwów (Tel. wł.). Na wczorajszym posiedzeniu magistratu uchwalono oddać dzierżawę teatrów lwowskich Januszowi Warneckiemu, dyrektorowi Teatru Letniego w Warszawie.

Komuniści przed sądem

Warszawa. (Tel. wł.) W Sądzie Okręgowym w Zamościu rozpocznie się 3 czerwca wielki proces komunistyczny, wynikły na tle jesiennych aresztowań w województwie lubelskim.

Na ławie oskarżonych zasiądzie 41 osób, z Józefem Kryszczukiem i Antonim Konowałem na czele. (w)

Katastrofy lotnicze

Berlin (PAT). Na linii Stuttgart — Friedrichshafen wydarzyła się katastrofa samolotu pasażerskiego. Zginął radiotelegrafista i jeden pasażer. Pilot doznał ciężkich obrażeń, a trzej pasażerowie zostali lżej ranni.

Przyczyną katastrofy było mimowolne uderzenie samolotu o ziemię przy starcie, co spowodowało kapotaż aparatu.

Wiedeń. (ATE) Wystartował w kierunku Monachium znany lotnik niemiecki hr. Arco Sienenberg. W pobliżu Esslingen aparat wpadł w korkociąg, spadł na ziemię i spłonął doszczętnie. Z pod szczątków wydobyto zwłoki lotnika.

7 ofiar ognia

Wiedeń (Tel. wł.). We wsi Baiersdorf w Styrii wybuchł pożar w domu krytym słomą. Mieszkańcy jeszcze w ostatniej chwili chcieli ratować swe ruchomości. Gdy byli zajęci wynoszeniem mebli zawalił się dach grzebiąc 8 osób. Siedem spaliło się, a ósmą z ciężkimi poparzeniami wyratowano.

44 wyroki śmierci

Londyn (PAT). Ag. Reutera donosi z Moskwy:

W mieście Swobodnyj na Syberii wojskowy trybunał skazał 44 osoby, w tym jedną kobietę, na karę śmierci za szpiegostwo i niszczenie urządzeń kolejowych.

Skazani mieli uprawiać szpiegostwo na rzecz Niemiec i Japonii. Wyrok wykonano bezpośrednio po ogłoszeniu.

Pod zwałami kamieni

Paryż. (ATE) W miejscowości Donat pod Bordeaux w kamieniołomach, czterech robotników zostało zasypanych. Natychmiast podjęto akcję ratowniczą.

Z pod zwałów kamieni wydobyto trzech ciężko rannych, zaś czwarty udusił się wskutek zasypania go kamieniami.

POZNAŃSKA GIEŁDA PIENIĘŻNA

Poznań, 21. 5. 1937 r.

Tendencja dzisiejszego zebrania giełdowego była spokojna.

Z pożyczek państwowych płacono za 5% poż. konwers. — większe odcinki — 57,—.

W pożyczkach komunalnych obracano 4½% oblig. m. Poznania z r. 1927 po 44,—.

Z papierów lokacyjnych P. Z. K. płacono za 4% listy zast. konwert. 44,—. Poza tym poszukiwano 4½% złotowe listy zast. po 49,50 — bez oddawców.

Z akcyj bankowych wzgl. przemysłowych poszukiwano Bank Polski po 101,— również bez oddawców, natomiast obracano akcjami Cukrownia Kruszwica po 600,— w płaceniu.

Cedula Urzędowa Giełdy Pieniężnej w Poznaniu.

Kurs w procentach nominału wzgl. w złotych za sztukę.

Papiery procentowe

5% państw. poż. konwers. większe odc. 57,— P.

4½% obl. m. Poznania z 1927 r. 44,— +

4% listy zast. konwert. ostempl. P. Z. K. 44,— P.

Akcje bankowe i przemysłowe

Cukrownia Kruszwica 600,— P.

Tendencja spokojna.

Urzędowa ceduła Giełdy Zbożowej i Towarowej

Poznań, 21. 5. 1937 r.

STANDARTY: 1) żyto 700 g/l., 2) pszenica 742 g/l., 3) owies 420 g/l.

Ceny orientacyjne:

Żyto (Usposobienie spokojne)	24.00— 24.25
Pszenica (Usposob. spokojne)	29.50— 29.75
Jęczmień 630—640 g/l.	23.00— 23.25
Jęczmień 667—676 g/l.	24.25— 24.50
Usposobienie słabe.	
Owies	22.75— 23.00
Usposobienie spokojne.	
Mąki żytnie standarty nowe	
żytnia gat. I 0-70%	32.50
żytnia 0-82% wł. w.	
żytnia razowa 0-95%	28.00
Usposobienie spokojne.	
Mąki pszenne standarty nowe	
pszenna gat. I 0-65%	42.50
pszenna gat. II 65-40%	30.50— 31.50
pszenna gat. IIA 65-75%	28.00— 29.00
pszenna gat. III 70-75%	24.00— 25.00
Usposobienie stałe.	
Otręby żytnie stand.	17.25— 17.75
Otręby pszenne grube stand.	16.75— 17.25
Otręby pszenne średnie stand.	15.50— 16.00
Otręby jęczmienne	15.50— 16.50
Gorczyca	30.00— 32.00
Wyka latowa	23.00— 25.00
Peluszka	23.00— 25.00
Groch Wiktoria	21.50— 24.00
Groch Folgera	22.00— 24.00
Łubin niebieski	13.50— 14.50
Łubin żółty	13.50— 14.50
Seradela	22.00— 25.00
Rajgras angielski	30.00 70.00
Makuch lniany w taflach	21.75— 22.00
Makuch rzepak. w taflach	18.00— 18.25
Makuch słon. w taflach 42 - 43%	22.75— 23.50
Śrut Soja	23.50— 24.50
Słoma pszenna luzem	1.85— 2.10
„ pszenna prasowana	2.35— 2.60
„ żytnia luzem	2.05— 2.30
„ żytnia prasowana	2.80— 3.05
„ owsiana luzem	2.25— 2.50
„ owsiana prasowana	2.75— 3.00
„ jęczmienna luzem	1.95— 2.20
„ jęczmienna prasowana	2.45— 2.70
Siano zwykłe luzem	4.60— 5.10
„ zwykłe prasowane	5.25— 5.75
„ nadnoteckie luzem	5.70— 6.20
„ nadnoteckie prasowane	6.70— 7.20

Ogólne usposobienie spokojne.

Ogólny obrót: 2738,6 tonn, w tem żyta 1092 pszenicy 386 tonn, jęczmienia 8 tonn, owsa 89 tonn.

TARGOWISKO MIEJSKIE

Poznań, 21. 5. 1937 r.

Urzędowe Sprawozdanie Targowe Komisji Notowania Cen.

Spędzono: buhajów 7, krów 35, cieląt 150, świń 380, prosiąt 151, razem 732 zwierząt.

Kompromis włosko-niemiecki na rachunek Austrii

(Od własnego korespondenta „Kuriera Poznańskiego")

Rzym, 19 maja

Od czasu spotkania Mussoliniego i Schuschnigga w lecie 1936 r. zaszły w położeniu Włoch i w położeniu międzynarodowym wielkie zmiany. Zmienił się gruntownie stosunek Włoch do państw zachodnich; ułożył się inaczej stosunek ich do Niemiec i do Jugosławii. Równocześnie też Austria i Niemcy zawarły układ 11 lipca 1936 r., który jednakże nie przyniósł Austrii spodziewanego uspokojenia.

Te fakty uprzytomniono sobie na niedawnym zjeździe weneckim Mussoliniego z Schuschniggiem.

Już rok temu, tj. zaraz po zwycięskiej wojnie Włoch w Afryce i wobec trudności, na jakie Italia natrafiła w czasie i po kampanii afrykańskiej ze strony Anglii i Francji, polityka włoska stanęła wobec nowych zadań i wobec nowej orientacji. Wielkie zdobycze w Afryce i ogłoszenie Włoch cesarstwem przesunęły z konieczności oś ich interesów, a co za tym idzie, i ich zainteresowania z kontynentu europejskiego ku Morzu Śródziemnemu. Z państwa kontynentalnego, jakim były dotąd Włochy, stały się państwem wybitnie kolonialnym.

Polityka włoska chcąc zwrócić się frontem ku Morzu Śródziemnemu i ku nowym zadaniom musiała zabezpieczyć sobie tyły w Europie. Opozycja Anglii wobec dążeń włoskich oraz niezdecydowanie Francji w jej stosunkach z Włochami przekonały Rzym, iż nie znajdzie on zabezpieczenia swych interesów na dawnej linii Stresy i postawiły go wobec wyboru szukania trwałego oparcia o Berlin.

Dało się to wszakże osiągnąć jedynie za cenę pewnych ofiar i kompromisów. Trzeba było ustąpić w punktach, uznanych za mniej ważne, by otrzymać poparcie w tych, które od dawna uważane są tu za żywotne.

Tak współpraca włosko-niemiecka z okresu sankcyj zamieniona została na „oś Rzym — Berlin", której funkcja z miesiąca na miesiąc utrwalała się, aż wreszcie znalazła wyraz w protokółach berlińskich z 23 października 1936 r., mocą których, jak to można wnosić z ujawniających się kolejno faktów, Rzym i Berlin porozumiały się co do sfery wzajemnych wpływów i równoległości ich polityki na terenie międzynarodowym.

Przed wojną w Afryce kanonem polityki włoskiej była kwestia niepodległości Austrii. Zdawano tu sobie jednak sprawę z tego, że niepodległość ta nie da się utrzymać na dłuższą metę i że albo zaostrzać będzie stosunki włosko-niemieckie doprowadzając je do otwartego konfliktu, albo też Włochy będą zmuszone wejść na drogę kompromisu.

Zwycięska wojna w Afryce z konieczności przyśpieszyła ewolucję poglądów na problem austriacki w tym ostatnim duchu. Rzym przyszedł do przekonania, iż zamiast podtrzymywać sprawę Austrii w wyraźnym konflikcie z Berlinem, lepiej będzie porozumieć się z nim na okres przejściowy i odroczyć w ten sposób „Anschluss" oraz zabezpieczyć sobie swobodę ruchów na Bałkanach i na Morzu Śródziemnym w oparciu się o „oś Rzym — Berlin", która w nowym położeniu okazała się, jak wspomnieliśmy, dla polityki włoskiej niezbędną, wobec wrogiego stanowiska Anglii i niezrozumienia ze strony Francji.

Austria pod wpływem tych przesunięć w polityce włoskiej postanowiła sama szukać porozumienia z Berlinem i tak doszło do układu austriacko-niemieckiego z 11 lipca 1936 r.

Dla Niemiec tego rodzaju czasowe rozwiązanie przedstawiało wszystkie dodatnie strony. Zdejmując z nich odium za politykę niepokoju w Europie środkowej pozwala im myśleć o innych problemach, jak np. kolonij, w niepłonnej nadziei, że czas pracuje dla nich. Bo wiadomo, że młode pokolenie w Austrii jest przeważnie hitlerowskie, a kto ma młodzież, do tego należy przyszłość.

Kompromis włosko-niemiecki ma zatem według ogólnego przekonania jako podstawę z jednej strony ustępstwa włoskie dla Niemiec na punkcie Austrii, z drugiej zaś ustępstwa niemieckie i pomoc Berlina dla polityki włoskiej na Bałkanach i na Wschodzie.

Poza tym obydwaj partnerzy zobowiązali się porozumiewać się wzajemnie we wszystkich sprawach, w których interesa ich wchodzą w grę. Czy wzajemny bilans wyrówna się i z jakim skutkiem, zwłaszcza dla Włoch i ich stanowiska w Europie środkowej, to przyszłość pokaże. W każdym razie są to fakty, z którymi polityka międzynarodowa musi się już liczyć i które znalazły swój wyraz w rezultatach zjazdu Mussoliniego z Schuschniggiem.

Z całego przebiegu zjazdu weneckiego i z komentarzy prasy europejskiej wynika, że Mussolini zrobił wszystko, by Wiedeń zbliżyć jak najwięcej do Berlina, pogrzebać ostatecznie sprawę legitymistów i restauracji Habsburgów pod pozorem, że jest nieaktualny i otworzyć hitlerowcom austriackim dostęp do udziału w rządach, co równa się zainstalowaniu konia trojańskiego w Wiedniu.

Dyplomacja włoska akcentowała ponadto swe zastrzeżenia przeciwko planom naddunajskim Pragi i w ogóle jej wpływom w Wiedniu dążąc do odosobnienia Czechosłowacji i do zgrupowania Europy naddunajskiej i bałkańskiej na „osi Rzym — Berlin".

Wiedeń natomiast pragnie w oparciu o protokóły rzymskie i układ austro-niemiecki prowadzić politykę ściśle austriacką, tj. taką, jaka jedynie odpowiada obecnemu położeniu Austrii. Nie wyłączając, a nawet dążąc do rozszerzenia protokółów rzymskich, nie chce bloków, zwróconych przeciwko komukolwiek.

Tymczasem stosunki włosko-niemieckie zacieśniają się coraz więcej. Wymiana wzajemna wizyt oficjalnych i półoficjalnych nie ustaje. Bliskim ukoronowaniem tej współpracy miało by być nowe spotkanie Hitlera z Mussolinim.

S. M.

FAKTY i OCENY

Ekscesy przejeżdżających przez Pomorze Niemców

Piszą nam ze Starogardu:

W same Zielone Świątki mieszkańcy Starogardu byli świadkami niezwykłej manifestacji, która wywołała powszechne oburzenie. Mianowicie w drugie święto szosą Chojnice—Starogard—Tczew przejeżdżało z Niemiec w kierunku Prus Wschodnich 8 ciężkich autobusów, napełnionych młodzieńcami w brązowych uniformach (z tzw. Hitlerjugend) w liczbie około 400 osób.

Przy wjeździe do Starogardu, w samym mieście i poza nim młodzieńcy ci głośno wyśpiewywali różne „Kampflieder", wznosili demonstracyjne okrzyki, robili prowokacyjne gesty. Dnia 19 maja wracała ta sama wycieczka z tym samym demonstracyjnym hałasem przez Starogard i Chojnice do „Vaterlandu".

Niemcy miejscowi wylecieli naturalnie na odgłos hałasu na ulice, aby powitać swoich rodaków podnoszeniem ręki.

Tyle nasz czytelnik ze Starogardu. Jak się okazuje, przejeżdżający Niemcy podobnie zachowywali się w Chojnicach, Czersku, Tczewie.

Pytamy: czy tego rodzaju manifestacje nie są jaskrawym nadużyciem swobodnego tranzytu, z jakiego Niemcy korzystają w komunikacji między Prusami Wschodnimi a Rzeszą? Czy władze polskie nie mają prawa i obowiązku podobnym ekscesom położyć kres — i to w kategorycznej formie?

P. Mieses o przechrztach

Niejaki Srul Mieses popisuje się od dłuższego czasu w „Naszym Przeglądzie" robieniem z Żydów aryjczyków i naodwrót. W jednym z ostatnich felietonów z tej dziedziny tak pisze:

„Józef Nusbaum (ojciec dzisiejszego profesora Hilarowicza) ochrzcił się celem uzyskania katedry zwyczajnego profesora na Uniwersytecie Lwowskim."

A więc: celem... Wynika z tego, że nie należy się łudzić co do szczerości przechrztów. „Specjalista" od tych spraw, p. Mieses, sam to przyznał.

Czy min. Świętosławski ustąpi?

W związku z ostatnimi wydarzeniami na terenie akademickim prasa warszawska pisze znów o możliwości ustąpienia ministra w. r. i o. p. Świętosławskiego. Uważa się za dużą porażkę min. Świętosławskiego fakt skasowania komisarzy w „Bratnich Pomocach" warszawskich, który był podobno zwolennikiem innego rozwiązania tej sprawy.

Plotki stołeczne

20 maja.

Gmach sejmowy i senacki jest posprzątany, oczyszczony, a posadzki wyfroterowane. Wszystko błyszczy. Pracownicy obu instytucyj są zadowoleni, że nareszcie jest coś do zrobienia; przeważnie bowiem zajmują się reprezentacją instytucji i przygotowywaniem przyszłości

Dawnymi laty bywało inaczej. Parlament był zawalony pracą, a okres międzysesyjny pochłaniało pracownikom odrabianie zaległości. Teraz odrazu tworzy się historię. Wydaje się zestawienia druków, prac dokonanych, sprawozdania z odbytych sesyj. Są to druki wydane estetycznie, na dobrym papierze, zewnętrznie efektowne, a treściowo...

*

W ogóle na stronę zewnętrzną dzisiaj się zwraca wielką uwagę. Tak jak są wydawane osobne okólniki do pracowników państwowych i wojskowych, nakazujące im dbałość o exterieur, a niekiedy szczegółowo zalecające np. zaprasowani spodni, systematyczne golenie twarzy itp. — tak samo często są publikowane sprawozdania instytucyj. Są to wydawnictwa bardzo piękne, graficznie estetyczne, zazwyczaj na czerpanym papierze, często opatrzone ilustracjami. Można z nich wnioskować, że instytucja jest zasobna finansowo, że ją stać na taki luksus, jak piękne roczne sprawozdanie.

Inaczej to bywało dawniej. Sprawozdania wyglądały ubożuchno, skromnie, drukowane, na kiepskim, rwącym się papierze, — dbało się bowiem o to, żeby jak najmniej kosztowały. Chodziło o grosze, tym bardziej, że były to pieniądze publiczne. Ale zato bardzo dbano, by w skromnych ramach zamknąć jak najwydatniejszą treść. To była rzecz istotna. I wielu ludzi wnikało w treść sprawozdań, podczas gdy dzisiaj piękne publikacje są dla celów reprezentacyjnych. Hm, wyższa subwencja, pozyskanie wyższego dygnitarza, speranda na jakiś order lub przynajmniej pochwałę...

*

Wyszła niedawno powieść, ilustrująca życie współczesnej młodzieży. Sporo jest tam mowy o prezesie pewnej instytucji studenckiej, o jego działalności, ale o wiele więcej o jego funkcjach reprezentacyjnych, o fajfach, garden - party'ach, o dancingach. Pan prezes uczestniczy także w zebraniach towarzyskich, na których występuje we fraku, w smokingu, w żakiecie. Styka się tam z radcą X, prezesem Z, posłem Y: wszyscy okazują zainteresowanie jego osobą i on właściwie jest głównym ośrodkiem towarzyskim.

Przypomina mi się książka Wasilewskiego „Warszawa w obrazach". Jest to ilustracja życia Warszawy, polskiej Warszawy, sprzed laty trzydziestu I tam autor poświęcił osobne karty — studentowi. Ale to student trochę pachnący Żeromskim: niedostatecznie ubrany, niekiedy nawet okazujący braki towarzyskie, usuwający się w swej skromności w cień, ale ściągający uwagę wszystkich, kiedy go zmuszają, by opisał dziedziny swej pracy społecznej: tutaj dopiero wykazuje się jego tężyzna obywatelska, śmiałość zwalczania przeszkód i wysoka kultura duchowa.

Pewnie: inne czasy, inni ludzie. Jest kwestią, czy ów „prezes" z współczesnej powieści jest wykładnikiem współczesnej młodzieży, która przecie może się poszczycić bardzo bogatym dorobkiem. A już stokroć lepiej, że może współcześnie młodzież nie musi przezwyciężać tylu trudności i tylu niedomagań, co w dawniejszych pokoleniach. Że się jednak za wiele poświęca stronie reprezentacyjnej, temu chyba nikt nie zaprzeczy...

WARSZAWIANIN

Przeciw zażydzeniu Gdyni

Z Gdyni korespondent nasz (p) pisze nam co następuje:

W związku z notatką naszą pt. „Umożliwili dalsze zażydzenie Gdyni", dr Czesław Maciejewski, współwłaściciel nowego domu przy ulicy 10 Lutego w Gdyni, informuje nas, że wynajęcie lokalu handlowego firmie żydowskiej nastąpiło bez jego wiedzy i zgody. Dr Maciejewski, ceniony chirurg szpitala ss. miłosierdzia w Gdyni, oświadcza nam, że lokal wspomnianej firmie został wypowiedziany. Wobec powyższego upadają zarzuty, jakie w związku z tą sprawą stawiano drowi Maciejewskiemu, którego przeszłość i stanowisko w narodowym życiu społecznym były zawsze wzorowe.

Nie odezwali się w tej sprawie pp. dr Krzyżanowski i dyr. Dembiński, syn ziemi wielkopolskiej. Czyżby im był obojętny zarzut przyczyniania się do zażydzenia Gdyni?

Przypominamy, że dr Krzyżanowski jest lekarzem, a p. Dembiński dyrektorem oddziału Banku Cukrownictwa w Gdyni.

Do sprawy zażydzania domów, których właścicielami są Polacy, powrócimy jeszcze.

Proces myślenicki

Z pierwszych dni rozprawy

Kraków, 21 maja.

Podczas rozprawy powszechną uwagę zwraca postawa oskarżonych, którzy przy wejściu na salę witają obronę podniesieniem rąk. Również w ten sposób występują oskarżeni, stając przed sądem w celu złożenia wyjaśnień. Oskarżeni składają wyjaśnienia ze spokojem i rozwagą.

*

Szczególnie silne wrażenie wywołały te ustępy zeznań, które odnosiły się do Doboszyńskiego i mówiące o niedoli bezrobotnej masy ludu polskiego. O Doboszyńskim oskarżeni mówią z ogromną sympatią. W każdym odezwaniu się, odnoszącym się do osoby „inżyniera" odczuwało się wiele przywiązania i zaufania.

*

Wszyscy dotychczas składający zeznania są od szeregu lat bez pracy. Zwalniano ich ze względu na narodowe przekonania polityczne. Kto był znany z przynależności do Stronnictwa Narodowego, ten nigdzie nie został do pracy przyjęty. Legitymacja Stronnictwa Narodowego stała się w oczach wiadomych czynników jakoby „wilczym biletem". Warto zaznaczyć, o czym mówił Płonka i Kwinta, że także Doboszyńskiego nie dopuszczano do prac budowlanych ze względu na polityczne przekonania.

Ubiegającym się o pracę członkom S. N. kazano zapisywać się do Związku Strzeleckiego lub do klasowych związków zawodowych.

*

Jest rzeczą charakterystyczną, że Żydzi myśleniccy nie zgłosili powództwa cywilnego mimo, że jeszcze w ostatnim dniu przed procesem „Nasz Przegląd" zapowiadał wniesienie tego powództwa. W kuluarach sądowych mówiono, że na to wycofanie się wpłynęły najprawdopodobniej także ostatnie zajścia w Brześciu. Żydom nie byłaby na rękę publiczna dyskusja nad sprawą żydowską w Polsce.

*

Proces przeciw uczestnikom wyprawy myślenickiej, jeden z największych procesów politycznych ostatnich czasów, mimo że bezpośrednio dotyka także Żydów, to jednak odbywa się bez ich udziału. Żydzi nie mają w tym procesie głosu. Chcą sobie to wynagrodzić przez prasę. I tak na przykład miejscowy organ syjonistów „Nowy Dziennik" wydaje z okazji procesu wieczorne wydanie.

J. W.

Jak powinna wyglądać nowelizacja ustawy o szkołach akademickich

Duże zainteresowanie a zarazem pewne zaniepokojenie opinii publicznej wzbudziła wiadomość o przyjęciu przez Radę Ministrów dnia 15 bm. projektu noweli do ustawy o szkołach akademickich.

Słynna ustawa o szkołach akademickich z dnia 15 marca 1933 r. wprowadzona przez ministra Janusza Jędrzejewicza wbrew zdaniu większości profesorów, nie wytrzymała próby życia. Z konieczności dokonania w niej zmian od początku zdawał sobie sprawę ogół społeczeństwa, a ostatnie wypadki uniwersyteckie tym więcej przekonały o potrzebie poczynienia najniezbędniejszych choćby korektur.

Zasadniczym celem owej ustawy było: 1. zniesienie autonomii uniwersyteckiej i 2. podporządkowanie spraw młodzieży kontroli ministra i administracji uniwersyteckiej.

Co się tyczy zniesienia autonomii, to ustawa postanawia: a) zatwierdzanie wyboru rektora przez ministra W. R. i O. P.; b) ograniczenie władzy senatu i przelanie części jego kompetencyj na rektora, odpowiedzialnego przed ministrem; c) „zwijanie" katedr przez ministra W. R. i O. P. i przenoszenie profesorów w stan spoczynku. To ostatnie uprawnienie posłużyło ministrowi Jędrzejewiczowi do usunięcia kilku nawybitniejszych uczonych li tylko ze względów politycznych (profesorowie Jaxa - Bykowski, Sajdak, Żółtowski, Glixelli, Kot, Haydel, Sobieski, który bodajże przypłacił życiem usunięcie, i in.).

W stosunku do stowarzyszeń akademickich ustawa wprowadza pięcioprzymiotnikowy system głosowania oraz kontrolę i ingerencję organów administracji uniwersyteckiej i ministra, co w skutkach swych doprowadziło do namiętnych walk politycznych i dezorganizacji życia organizacyjnego młodzieży akademickiej.

Rozwiązano Komitet Pomocy Młodzieży Akademickiej, wyłoniony przez ogół społeczeństwa, który pełnił swe funkcje honorowo i cieszył się dużym zaufaniem młodzieży i społeczeństwa. Zastąpiono go mianowanymi przeważnie spośród sfer administracji ogólnej osobistościami zrzeszonymi w tzw. Tow. Przyjaciół Młodzieży Akademickiej, które chybiło zupełnie celu, do jakiego powołane zostało.

Zamiast dotychczasowego zaufania między młodzieżą a uniwersytetami wprowadza ustawa system administracyjno - biurokratyczny. Rozdział stypendiów uzależniony jest od niekompetentnych organów administracji centralnej Min. W. R. i O. P. Kontrolę nad stowarzyszeniami spełnia nominalnie rektor, faktycznie urzędnicy uniwersyteccy, nie posiadający ani tej powagi ani umiejętności postępowania z młodzieżą, wskutek czego zamiast łagodzić rozdrażniają bardziej jeszcze powstałe nieporozumienia.

Wszystkie te zarządzenia doprowadziły do smutnych konfliktów, które próbowano w pewnych uniwersytetach zażegnać za pomocą policji. Interwencje policji, jak wykazały ostatnie wypadki, nie zażegnały scysyj — przeciwnie zaogniły je.

Z usterek ustawy marcowej wszyscy zdają sobie sprawę, zarówno w uniwersytetach jak i w sferach rządowych. Toteż rząd sam wystąpił z projektem nowelizacji ustawy. Warto wobec tego zastanowić się jakie działały motywy i w jakim kierunku pójdą zamierzone zmiany. Z ogólnikowych wzmianek w prasie wiadomo, że w połowie kwietnia br. odbywały się narady rektorów. Na razie nie możemy dowiedzieć się konkretnie, czy i o ile rząd uwzględni dezyderaty zjazdu rektorów oraz opinie senatów szkół akademickich. Z lakonicznego komunikatu prasowego wiadomo tylko tyle, że projekt rządowy ma wzmocnić władzę rektorów nad młodzieżą.

Jeżeli mają nastąpić zmiany, to należałoby tu zaznaczyć, w jakim duchu byłyby one pożądane. Najpierw więc aż zbyt widocznie okazało się fatalnym w skutkach zatwierdzanie rektora przez ministra. Bywały wypadki (np. we Lwowie), gdzie minister nie zatwierdziwszy rektora wysyłał komisarza. Rządy komisaryczne najmniej są pożądanie na uniwersytetach, gdzie rektor musi posiadać autorytet i zaufanie zarówno profesorów jak i młodzieży. Jedynym wyjściem z tych trudności jest zaprowadzenie swobodnego wyboru rektora. Gdyby rząd chciał pójść w przeciwnym kierunku i na drodze ustawodawczej utrwalić stanowisko komisarzy, przestałyby właściwie istnieć resztki autonomii, ocalałej z pogromu jędrzejewiczowskiego.

Zapewnienie autonomii wymaga także restytucji praw senatu, w którym ogniskują się wszystkie sprawy uniwersyteckie, jeśli uniwersytet nie ma być luźnym konglomeratem wydziałów, ale zwartą organizacją, dbającą o całość spraw naukowych, administracyjnych i młodzieży.

Zmiany ustawy jędrzejewiczowskiej powinny pójść również w tym duchu, aby sprawy związane z młodzieżą akademicką i jej stowarzyszeniami pozostawić, tak jak było dawniej, wyłącznej kompetencji senatu i rektora, a usunięto pośrednictwo czynników postronnych, czy to administracji ogólnej, czy uniwersyteckiej.

Przewidziana ustawą pomoc organów policyjnych okazała się zupełnie zawodną, a metody, jakie wprowadziła na teren uniwersytecki, nie tylko nie uspokoiły młodzieży, ale przyniosły duże straty zakładom naukowym. Należy pamiętać o tym, że rektor czuwa nad porządkiem na terenie szkoły, do niego jedynie powinno należeć wydawanie zarządzeń, które mają na celu zachowanie ładu i porządku w murach uniwersyteckich.

Wypadki warszawskie w grudniu 1936 r. najjaskrawiej wykazały bezcelowość i szkodliwość interwencji policji. Są jednak głosy domagające się jeszcze zaostrzenia tego rozporządzenia o ingerencji policji. Podobno nie brak pomysłów, aby rektorowi nie tylko dać możność, ale wprost włożyć na niego obowiązek zwaracania się do organów bezpieczeństwa, gdy nie będzie mógł ponosić odpowiedzialności za spokój na uczelni. Zważywszy, że kwestia odpowiedzialności i sprawa potrzeby wzywania policji jest rzeczą indywidualną i zależy wprost od odwagi cywilnej, wkroczenie policji do uniwersytetu może się często zdarzyć bez uzasadnionej potrzeby lub może być nawet nadużywane.

Przywrócenie spokoju i porządku na uczelni, umożliwiającego uniwersytetowi spełnianie jego zasadniczego celu, pracy naukowej, nie da się osiągnąć za pomocą ułatwienia przystępu policji do murów uniwersyteckich. Należy przede wszystkim restytuować autonomię uniwersytecką i przywrócić czynnik zaufania pomiędzy młodzieżą a autonomicznymi władzami uniwersyteckimi, które jedynie kompetentne są łagodzić wszystkie konflikty powstałe wśród młodzieży. Jeżeli w tym duchu pójdzie nowelizacja ustawy, zapanuje ład i spokój. W przeciwnym razie wzmoże się wrzenie, uniemożliwiające normalny przebieg pracy na wyższych uczelniach.

Ograniczamy się tu tylko do ogólnych uwag, nieznając dokładnego brzmienia projektu przyjętego przez Radę Ministrów. Do sprawy tej powrócimy jeszcze gdy projekt ten będzie znany ogółowi.

R. A.

ze wzmocnioną skórą!

Korzystajmy z młodości i wolnych chwil, gdyż NIVEA czuwa nad zdrowiem naszej skóry — czy to w deszczu lub w wichrze, czy to w zbyt silnie działającem słońcu wiosennem. Jedynie NIVEA zawiera EUCERYT, środek wzmacniający tkanki skórne – i dlatego NIVEA zapewnia zdrowy i młodzieńczo świeży wygląd cery.

Pg 27 789/40-N. 962/1000

Ostatnie wiadomości o treści noweli

Na porządku dziennym dzisiejszego posiedzenia Sejmu znajduje się właśnie pierwsze czytanie rządowego projektu noweli do ustawy o szkołach akademickich. Uzasadnienie projektu podkreśla, że zawiera on zmiany tych postanowień ustawy z dnia 15 marca 1933 r., które w ciągu 4-letniej konfrontacji z życiem wykazały pewne braki. Ogólną tendencją jest wprowadzenie takich korektyw, które by ułatwiły normalny tok pracy profesorom i młodzieży.

Najważniejsze zmiany — według prasy warszawskiej — mają być następujące:

W zakresie tworzenia oraz zwijania wydziałów i katedr ustala się, że tworzenie i zwijanie wydziałów następuje w drodze ustawodawczej, katedr w drodze rozporządzenia ministra po wysłuchaniu opinii lub na wniosek rady wydziałowej. Katedra obsadzona może być zwinięta jedynie na wniosek rady wydziałowej. Kadencję rektora i prorektorów nowela skraca z 3 lat do 2 z tym, że kadencja rektorów i prorektorów wybranych przed dniem wejścia w życie noweli trwa 3 lata. Projekt zawiera przepis, że minister oświaty może po wysłuchaniu rady wydziałowej ograniczyć liczbę przyjęć kandydatów na dany wydział.

Pewnym zmianom uległy przepisy dyscyplinarne w stosunku do studentów. Wprowadzają one dwie następujące instancje w sprawach dyscyplinarnych: 1) komisja dyscyplinarna powołana przez senat na przeciąg jednego roku spośród profesorów honorowych zwyczajnych, nadzwyczajnych i docentów w składzie dwóch sędziów i przewodniczącego, 2) senat jako instancja odwoławcza, która rozpatruje sprawę ponownie na wniosek rektora albo na skutek pisemnego podania obwinionego, któremu przysługuje prawo odwołania w razie nałożenia na niego kary usunięcia ze szkoły lub pozbawienia prawa do studiów akademickich.

W przypadku przewinień o charakterze zbiorowym albo czynnych wystąpień przeciw profesorom lub władzom akademickim minister może powołać specjalną komisję dyscyplinarną, złożoną z profesorów i docentów szkół akademickich. Od kar, nałożonych przez tę komisję, nie przysługuje odwołanie. Dziekan i rektor w zakresie wymierzania kary porządkowej, tudzież członkowie władz dyscyplinarnych w wykonywaniu swych funkcyj są samodzielni i niezależni. Dodać należy, że według ustawy z r. 1933 instancjami dyscyplinarnymi byli sędzia wybrany spośród profesorów oraz odwoławcza komisja dyscyplinarna również z grona profesorów.

Wysiedlenie pastora Stolzenberga

Budzyń. (db) W ubiegły wtorek o godz. 21,30 pociągiem do Chodzieży wyjechał wraz z rodziną tutejszy pastor Stolzenberg. Z Chodzeży udał się on do Ujścia, by stamtąd przejść do Niemiec. Pastor ten prowadził na tutejszym terenie ożywioną działalność przeciwpolską, za co został wysiedlony z granic Rzeczypospolitej.

„PRACA POLSKA"

oddział metalowców

Zebranie plenarne odbędzie się w piątek dnia 21 maja br. o godz. 19 w sali zebrań św. Marcin 65. Na porządku obrad m. in. sprawozdanie delegata z Kongresu Pracy Polskiej w Warszawie.

Nowe pismo?

Warszawa (Tel. wł.). W kołach politycznych mówią, że od 1 czerwca „Ozon" ma wydać własny dziennik „Echo Warszawy" pod kierownictwem p. F. A. Ossendowskiego. (w)

Min. Spaho w Gdyni

Gdynia. (PAT.) Bawiący tu jugosłowiański min. komunikacji dr Spaho zwiedził port oraz niektóre przedsiębiorstwa.

W rozmowie min. Spaho oświadczył m. in., że wiele wprawdzie słyszał i czytał o budowie oraz rozwoju portu gdyńskiego, jednak to, co zobaczył, przeszło wszelkie jego oczekiwania. Naród polski może być naprawdę dumny z dokonania tak wspaniałego dzieła.

Układy z Gdańskiem

Gdańsk (PAT). Po przerwie, spowodowanej świętami oraz aktualnymi układami gospodarczymi, zostały podjęte rokowania polityczne między pełnomocnikiem rządu polskiego nacz. Lalickim, a pełnomocnikiem Senatu radcą Boettcherem. Rozmowy obecne prowadzone będą bez przerwy.

Przy obstrukcji, zaburzeniach narządów trawienia, zgadze, uderzeniach krwi do głowy, bólach głowy i ogólnym niedomaganiu zażywa się rano na czczo szklankę naturalnej wody gorzkiej **Franciszka Józefa.** Zalecana przez lekarzy.

Tg 20 754

Do Paryża

Warszawa. (PAT). Wczoraj o godz. 13,05 pociągiem lux odjechał do Paryża minister przemysłu i handlu dr Antoni Roman z małżonką.

Ministrowi towarzyszą w podróży: dyrektor gabinetu ministra p. i h. Ryszard Dittrich i p. Jerzy Wł. Gedroyć.

Minister przemysłu i handlu w Paryżu przeprowadzi z rządem francuskim rozmowy, dotyczące polsko-francuskich stosunków ekonomicznych. — Podczas swego pobytu w Paryżu minister Roman podpisze w imieniu Polski zawartą ostatnio polsko-francuską umowę handlową.

Hr. Cavadonga

Rzym. (ATE) Projekty małżeńskie najstarszego syna b. króla hiszpańskiego Alfonsa XIII hr. Covadonga doprowadziły do całkowitego zerwania stosunków z ojcem.

Hr. Covadonga oświadczył w trzydziestą rocznicę swych urodzin w dniu 10 maja w Nowym Jorku, że po uprawomocnieniu się rozwodu ze swą pierwszą małżonką zamierza poślubić jeszcze w ciągu bieżącego miesiąca kubankę, senoritę Martę Rocafort. W odpowiedzi b. król zerwał z nim stosunki.

Hr. Covadonga, następca tronu, poślubił w roku 1933 po zrzeczeniu się praw do korony, córkę bogatego plantatora z Kuby, Edelmirę Sampedro Ocejo y Robat, z którą się rozwiódł w maju br.

URODĘ ZAPEWNI CI KREM i PUDER BENIGNINA Dra STENZLA

Tg 20 704

DZIAŁ GOSPODARCZY

O poprawę położenia rzemiosła wielkopolskiego

Dzięki poprawie koniunktury w rolnictwie, również i ogólne położenie rzemiosła wielkopolskiego zaczęło polepszać się w r. 1936 i z początkiem bież. roku. Ogólny wzrost produkcji w porównaniu z r. 1935 wyraził się w 15—20 pct zwłaszcza w rzemiosłach grup: budowlanej, drzewnej i metalowej, a to dzięki wzmożonemu w r. 1936 ruchowi budowlanemu, zaś o około 10 — 15 pct w rzemiosłach grupy spożywczej. Natomiast, co jest charakterystyczne, w rzemiosłach grup: włókienniczej, skórzanej i usług osobistych wzrostu nie zanotowano. Na ogół biorąc, poprawa w rzemiośle następuje z opóźnieniem w stosunku do powszechnej koniunktury, gdyż jest zjawiskiem wtórnym, uzależnionym od wzrostu dochodów innych grup społecznych.

Chcąc rzemiosłu umożliwić wykorzystanie lepszej koniunktury, samorząd rzemieślniczy Poznańskiego, przez usta prezesa Wł. Zakrzewskiego, wysunął wobec wicepremiera Kwiatkowskiego szereg postulatów na konferencji Wielkopolskiej Rady Gospodarczej, z pośród których notujemy poniżej następujące:

1) Bank Gospodarstwa Krajowego wyznaczył w r. 1936 na okręg poznańskiej izby rzemieślniczej 4 procentowy kredyt rzemieślniczy w wysokości 590.000 zł. Z tego komunalne kasy oszczędności i inne instytucje kredytowe rozprowadziły zaledwie 269.000 zł, tj. połowę. Udostępniony rzemiosłu kredyt okazał się niedogodnym. Dlatego rzemiosło domaga się dostosowania wymogów, stawianych rzemieślnikom-kredytobiorcom, do ich możliwości.

2) Udostępnienie rzemiosłu odpowiedniego kredytu umożliwiłoby rzemieślnikom Wielkopolski przeprowadzenie koniecznych procesów inwestycyjnych. Jednak rzemieślniczemu ruchowi inwestycyjnemu przeciwstawiają się niektóre przepisy ustaw podatkowych, które należałoby odpowiednio znowelizować.

3) Wielką wagę przywiązuje rzemiosło wielkopolskie do ruchu budowlanego, zasilającego szereg rzemiosł. Wobec ograniczenia kredytów budowlanych i perspektywy skurczenia podatkowych ulg budowlanych, rzemiosło wielkopolskie wskazało na socjalne i gospodarcze znaczenie niezmniejszania ruchu budowlanego.

4) Stan liczebny rzemiosła wielkopolskiego jest za duży w porównaniu z faktycznymi potrzebami ludności. Jednak z uwagi na dobre imię wielkopolskiego mistrza rzemieślniczego, byłoby pożądane nie ograniczanie dopływu nowych sił do rzemiosła, natomiast koniecznym staje się poparcie przez państwo odpływu nadmiaru rzemieślników Wielkopolan do województw centralnych i wschodnich. Już i bez tego poparcia około 1.000 rzemieślników tutejszych znalazło chleb zwłaszcza w województwie wołyńskim i województwach południowo-wschodnich. Ponieważ penetracja nowych rynków pracy powoduje znaczne koszty — szczególnie przejazdowe — Izba Rzemieślnicza w Poznaniu zwróciła się do przedstawicieli rządu z prośbą o udostępnienie jej rocznego kontyngentu około 1.000 bezpłatnych biletów kolejowych.

PULSA krem URODA
CHRONI i KONSERWUJE CERĘ
Tg 20 792

Składanie zeznań podatkowych

Do wiadomości o nowych przepisach wykonawczych do ordynacji podatkowych, które już podaliśmy, dodajemy informacje o zmianach w zeznaniach podatkowych.

ZEZNANIA O DOCHODZIE

Inaczej niż dotychczas został unormowany obowiązek składania zeznań o dochodzie. Według nowego rozporządzenia do składania zeznań dla wymiaru podatku dochodowego (Dział I) obowiązane są:

A. Bez względu na wysokość osiągniętego dochodu lub poniesionych strat:

1) osoby prawne,

2) osoby fizyczne oraz spadki wakujące, prowadzące księgi handlowe (bądź według kodeksu handlowego, bądź uproszczone) lub gospodarcze, z wyjątkiem osób i spadków, których dochód płynie wyłącznie z gospodarstw rolnych o obszarze poniżej 15 ha użytkowego gruntu, położonych w odległości ponad 5 km od granicy miast z ludnością wyżej 100.000 mieszkańców (art. 15 ustawy o podatku dochodowym).

B. W razie osiągnięcia w roku poprzedzającym rok podatkowy dochodu przewyższającego 1.500 zł — osoby fizyczne oraz spadki wakujące nie prowadzące ksiąg handlowych lub gospodarczych, z wyjątkiem osób i spadków wakujących, których dochód płynie wyłącznie:

a) z nieruchomości gruntowej o łącznym obszarze nie przekraczającym 50 ha gruntów, a na obszarze województw: białostockiego, nowogródzkiego, poleskiego, wileńskiego i wołyńskiego o łącznym obszarze nie przekraczającym 100 ha.

b) z domów mieszkalnych obejmujących łącznie nie więcej niż 12 izb;

c) z jednego przedsiębiorstwa handlowego, bądź jednego przedsiębiorstwa przemysłowego, zaliczonego w roku poprzedzającym rok podatkowy w myśl taryfy stanowiącej załącznik do art. 23 ustawy o państwowym podatku przemysłowym do kategorii III, IV, V-a i V-b przedsiębiorstw handlowych albo kategorii VII i VIII przedsiębiorstw przemysłowych.

Obecne zatem rozporządzenie nałożyło obowiązek składania zeznań o dochodzie na wszystkie osoby przy dochodzie przekraczającym 1500 zł rocznie — bez względu na rodzaj źródeł ich dochodu, przewidując jedynie podane powyżej wyjątki od tej zasady.

ZEZNANIA O OBROCIE

W zakresie obowiązku składania zeznań o osiągniętym obrocie merytorycznie nie zaszły żadne zmiany w stosunku do przepisów dotychczasowych. Dla orientacji podajemy, iż — w myśl rozporządzenia — do składania zeznań dla wymiaru podatku przemysłowego od obrotu obowiązani są:

A. co do przedsiębiorstw handlowych i przemysłowych:

1) osoby prawne — co do każdego oddzielnego zakładu lub przedsiębiorstwa bez względu na kategorię świadectwa przemysłowego;

2) inny płatnicy:

a) jeśli prowadzą księgi handlowe (bądź według kodeksu handlowego, bądź uproszczone) — co do każdego oddzielnego zakładu lub przedsiębiorstwa bez względu na kategorię świadectwa przemysłowego,

b) w razie nieprowadzenia ksiąg handlowych — co do każdego oddzielnego zakładu lub przedsiębiorstwa zaliczonego w roku podatkowym w myśl taryfy stanowiącej załącznik do art. 23 ustawy o państwowym podatku przemysłowym do kategorii I i II przedsiębiorstw handlowych oraz do kategorii I, II, III, IV, V i VI przedsiębiorstw przemysłowych.

B. Co do samodzielnych wolnych zajęć zawodowych — wszystkie osoby wykonywające te zajęcia.

C. Co do zajęć przemysłowych — osoby wykonywające zajęcia zaliczone w roku podatkowym w myśl taryfy stanowiącej załącznik do art. 23 ustawy o państwowym podatku przemysłowym do kategorii I i II zajęć przemysłowych.

Płatnicy, na których nie ciąży obowiązek składania zeznań o obrocie, obowiązani są jednak do złożenia zeznań, o ile zostali przez władzę skarbową indywidualnie do tego wezwani. W tym celu władza wyznaczy termin co najmniej dwutygodniowy oraz załączy do wezwania formularz zeznania.

U ludzi, cierpiących na żołądek, kiszki i złą przemianę materii, stosowanie naturalnej wody gorzkiej **Franciszka Józefa** przeczyszcza dokładnie przewód pokarmowy i pobudza prawidłowość funkcji narządów trawienia. Zalecana przez lekarzy.
Tg 20 755

Krótkie informacje gospodarcze

— Izba Przemysłowo-Handlowa w Warszawie w porozumieniu ze Zjednoczeniem Zrzeszeń Rodzicielskich urządziła dla rodziców młodzieży uczęszczającej do gimnazjów ogólnokształcących konferencje informacyjne o liceach zawodowych.

— Z inicjatywy grona kupców-komisantów owocowych w Warszawie powołano do życia Koło Kupców Komisantów Centralnego Detalicznego Kupiectwa Ch. R. P.

— Na terenie gór Świętokrzyskich, gdzie w ciągu ostatnich dwóch lat, dokonano cennych odkryć w postaci wysoko procentowych rud pirytu i syderytu, których pokłady są już eksploatowane, rozpoczęto dalsze poszukiwania geologiczne. Przystąpiono jednocześnie do szczegółowego badania odnalezionych w ub. r. nowych złóż kruszcowych, m. i. miedzi, w celu zbadania grubości pokładów i opłacalności eksploatacji.

— Polesie posiada olbrzymie pokłady torfu i tereny leśne, minimalnie dotychczas eksploatowane.

— Kamieniołomy w Klesowie na Polesiu posiadają bardzo bogate złoża granitu, który — zdaniem fachowców — jest znacznie piękniejszy w kolorze od granitu skandynawskiego.

— Odkryto świeże na Polesiu, koło Dawidgródka złoża gliny aluminiowej i koalitu oraz pokłady rudy żelaznej obok Sarn.

— Ostatnio zakończone zostało w Kolonii pierwsze stadium rokowań kolejowych polsko-niemieckich na tematy związane z wygaśnięciem Konwencji Górnośląskiej. W rokowaniach tych uzgodniono ogólne zasady, których szczegóły zostaną opracowane po 20 maja w Warszawie, dokąd przeniesione zostaną obrady.

— Dom bankowy Gutman w Wiedniu odstąpił część swego udziału w znanych zakładach ciężkiego przemysłu czeskiego „Witkowice" grupie angielskiej. Na czele grupy angielskiej stoi londyński bank Rotszyldów.

— Obroty Italii z koloniami za 1 kwartał rb. zwiększyły się poważnie w stosunku do analogicznego okresu r. ub., a mianowicie: wywóz wyniósł 507,7 miln. lirów (o 253,3 miln. więcej niż w r. ub.), przywóz zaś wyniósł 41,3 miln. lirów (o 31,3 miln. więcej).

— Ogólny obrót towarowy portu gdyńskiego w kwietniu rb. wyniósł 819 445.9 ton wobec 749 602.4 ton w marcu rb. oraz 618 307,5 ton w kwietniu r. ub. Miesiąc sprawozdawczy wykazał zatem w porównaniu z marcem rb. wzrost obrotów o 9,3 pct oraz 32,5 pct w stosunku do kwietnia 1936 r.

— W końcu kwietnia rb. liczba zarejestrowanych bezrobotnych w Niemczech spadła pierwszy raz poniżej miliona osób, zmniejszając się w ciągu wspomnianego miesiąca o 285 tys. osób. Stan bezrobocia na dzień 30 kwietnia wynosił 961 tys osób. Zauważyć należy, że na początku lat 1932-1933 cyfra bezrobotnych zarejestrowanych w państwowych urzędach pośrednictwa pracy wynosiła jeszcze przeszło 6 milionów osób.

KRONIKA GOSPODARCZA

Z KRAJU

(k) **Frank francuski w dalszym ciągu osłabł.** Na wczorajszych giełdach walutowych dewiza na Paryż w dalszym ciągu osłabła. W terminowych notowaniach franka francuskiego w Londynie nie nastąpiły żadne, poważniejsze zmiany. Dewiza na Londyn ma tendencję nieco słabszą, natomiast Nowy Jork jest raczej mocniejszy.

(k) **Kurs funta palestyńskiego.** Związek Banków w Polsce podaje do wiadomości zainteresowanych, że stosownie do zawiadomienia Polskiego Instytut Rozrachunkowego — kurs rozrachunkowy funta palestyńskiego wynosi aż do odwołania 26,17 zł.

(k) **Konwersja pożyczek dolarowych emitowanych za granicą.** Dnia 20 bm. odbyła się w Min. Skarbu konferencja prasowa, poświęcona sprawie konwersji obligacyj pożyczek dolarowych, emitowanych zagranicą, na obligacje 4½ pct wewnętrznej pożyczki państwowej z 1937 r. w związku z ogłoszeniem rozporządzenia wykonawczego do ustawy konwersji (Dz. Ust. R. P. nr 37, poz. 284). Wedle danych, przedstawionych na konferencji, konwersja obejmuje następujące pożyczki państwowe: 6 pct dolarową 1920, 8 pct dolarową 1925 (tzw. Dillonowską), 7 pct stabilizacyjną 1927, transzę dolarową, oraz samorządowe: 7 pct dolarową, woj. śląskiego 1928 i 7 pct dolarową m. st. Warszawy 1928. Konwersja trwać będzie od dnia 1 czerwca rb. do 31 maja 1938 r. Kupony od nowej pożyczki płatne będą trzy razy do roku: 1 lutego, 1 czerwca i 1 października. Umarzanie pożyczki rozpocznie się w dwa miesiące po zakończeniu konwersji i następować będzie półrocznie 1 lutego i 1 sierpnia każdego roku aż do całkowitego spłacenia, co nastąpić ma 1 lutego 1958 r. Kapitał i odsetki 4½ pct wewn. poż. państw 1937 zabezpieczone są całym ruchomym i nieruchomym majątkiem państwa, a obligacje jej i przychody od niej wolne są od wszelkich podatków i danin państwowych i samorządowych. Obligacje te mają wszelkie prawa papierów pupilarnych. Kurs dla obligacyj nowej pożyczki konwersyjnej, składanych jako kaucje i wadia ustalony został na zł 70 za każde 100 zł nominału. Obligacje te przyjmowane będą w ich nominalnej wartości przez wszystkie urzędy skarbowe na terenie Rzeczypospolitej na poczet spłaty zaległych podatków.

(k) **Zgromadzenie wyborcze Giełdy Zbożowo - Towarowej w Poznaniu.** Min. Przemysłu i Handlu zatwierdził regulamin wyborczy Giełdy Zbożowo - Towarowej w Poznaniu, wobec czego w dniu 16 czerwca rb. odbędzie się ogólne zgromadzenie członków Giełdy, które dokona wyboru władz giełdowych, tj. członków Rady Giełdowej i ich zastępców, członków komisji rozjemczej i komisji rewizyjnej. W obec oparcia ustroju Giełdy na zupełnie nowych podstawach prawnych, dokona się w rb. wyboru wszystkich członków do władz giełdowych.

(k) **Nadzwyczajne walne zebranie Zrzeszenia Kupców Zbożowych Ziem Zachodnich.** W związku z wyznaczeniem terminu zgromadzenia wyborczego Giełdy Zbożowo - Towarowej w Poznaniu na dzień 16 czerwca rb. Zrzeszenie Kupców Zbożowych Ziem Zachodnich zwołuje na dzień 25 maja rb. nadzwyczajne walne zebranie w celu ustalenia kandydatów do władz giełdowych. Zebranie odbędzie się na salce poznańskiej giełdy zbożowej przy al. Marcinkowskiego 3, o godz. 15.15.

Z kraju

ZA DUSZĘ Ś. P. BOL. PRUSA

W środę w 25-tą rocznicę zgonu śp. Bolesława Prusa odbyła się w kościele św. Krzyża w Warszawie przed głównym ołtarzem msza św. za duszę wielkiego pisarza oraz małżonki jego Oktawii Głowackiej.

Mszę celebrował ks. superior Jan Rzymełka. Na nabożeństwo przybyli przedstawiciele świata literackiego, towarzystw oraz organizacyj literackich i społecznych, licznie stawiła się młodzież szkolna i harcerstwo ze sztandarami. W czasie nabożeństwa pienia wykonał Ignacy Dygas, na organach grał dyr. Langer, na wiolonczeli p. Dmochowski.

Przed tablicą ku czci Bolesława Prusa, wmurowaną w jeden z filarów kościoła, udekorowaną zielenią, złożone zostały wieńce, przed tablicą wartę honorową pełnili harcerze.

Nabożeństwo, które odbyło się staraniem Warsz. Kasy Przezorności i pomocy literatom i dziennikarzom, fundacji im. B. Prusa i firmy Gebethner i Wolff otwiera uroczystości w hołdzie twórcy „Lalki".

JUBILEUSZ SYNDYKATU DZIENNIKARZY KRAKOWSKICH

W dniach 26 i 27 bm. najstarszy na ziemiach polskich syndykat dziennikarzy — syndykat krakowski obchodzić będzie 25-lecie swego istnienia. Dwudniowe uroczystości jubileuszowe rozpoczną się w dniu 26 bm. o godz. 9 nabożeństwem żałobnym za zmarłych członków w kościele św. Krzyża. Tego dnia prezydium miasta Krakowa podejmować będzie uczestników uroczystości jubileuszowych.

W dniu 27 bm. w południe odbędzie się w sali rady miejskiej uroczysta akademia, wieczór zaś zakończy widowisko regionalne.

MINISTER JUGOSŁOWIAŃSKI PRZYBĘDZIE NA ŚLĄSK

Dnia 22 bm. przybędzie na Śląsk jugosłowiański minister kolei p. Spaho w towarzystwie generalnego dyrektora kolei jugosłowiańskiej p. Naumowicza i sekretarza osobistego. W podróży tej gościowi jugosłowiańskiemu towarzyszyć będzie wiceminister komunikacji inż. Bobkowski. Minister Spaho zwiedzi huty śląskie, zakłady metalurgiczne, a wreszcie fabrykę lokomotyw w Chrzanowie. Tego samego dnia min. Spaho wyjedzie do Wisły, a następnie do Porąbki i Cieszyna celem zwiedzenia zapory wodnej. Z Cieszyna min. Spaho odjedzie z powrotem do kraju.

ZAMEK, W KTÓRYM BRONILI SIĘ KONFEDERACI BARSCY

W Lanckoronie (pow. wadowicki) bawiła komisja wojewódzka z konserwatorem inż. arch. Treterem na czele, celem zbadania stanu ruin zamku Lanckorońskich, w którym w czasie powstania bronili się konfederaci barscy. Min. W. R. i O. P. przyznało odpowiedni kredyt na podmurowanie istniejącej jeszcze baszty i ogrodzenie ruin. Na baszcie została wmurowana tablica ku czci konfederatów barskich. Również na pobojowisku w Palczy w lesie tzw. „Groby", gdzie spoczywają zwłoki konfederatów, zostanie postawiony krzyż dębowy.

POŚWIĘCENIE NOWEGO KOŚCIOŁA NA POLESIU

Miejscowość Popina w powiecie Drohiczyn - Poleski w ostatnich latach ściągnęła sporo kolonistów z rozmaitych stron Polski. Powstała więc konieczność utworzenia dla nich parafii. Ks. proboszcz Tumiłowicz zakrzątnął się koło budowy kościoła, parafianie zaś dołożyli wszystkich sił by jak najprędzej mogła stanąć świątynia. Mimo licznych trudności przy pomocy Bożej i dzięki energii swego proboszcza wreszcie doczekali się pięknej chwili poświęcenia swego kościoła. Aktu tego dokonał J. E. ks. biskup piński Kazimierz Bukraba w czasie wizytacji kanonicznej parafii Popin w drugim dniu Zielonych Świąt. W uroczystości wzięły udział olbrzymie tłumy wiernych oraz przedstawiciele władz.

Po uroczystości arcypasterz udzielił wiernym Sakramentu Bierzmowania.

SŁUŻBA LISTONOSZÓW WIEJSKICH OBJĘŁA CAŁY KRAJ

Z dniem 1 czerwca rb. wprowadzona będzie na terenie województwa warszawskiego służba listonoszów wiejskich. Jest to ostatnie województwo, które nie objęte było dotychczas jeszcze tą służbą. W ten sposób sieć listonoszów wiejskich ogarnie na terenie całego kraju wszystkie miejscowości, do których nie dociera poczta. Akcja ta ma niezmiernie doniosłe znaczenie, zarówno gospodarcze, jak i społeczne, gdyż zapewnia wszystkim miejscowościom, najdalej nawet położonym od kolei, regularną obsługę pocztową.

W 18. ROCZNICĘ BOHATERSKICH WALK

Wielkie dni 3 pułku strzelców wlkp.

W sobotę i w niedzielę obchodzi były 3 pułk strzelców wielkopolskich swe doroczne uroczystości pułkowe. W związku z tym zamieszczamy poniżej artykuł ilustrujący historię pułku i jego wielkie dni bohaterskich walk i zwycięstw.

GDY w dniu 27 grudnia 1918 r. przyjechał do Poznania wraz z wojskową misją angielską Ignacy Paderewski, miasto przyjmowało go entuzjastycznie. — Kiedy po żywiołowej manifestacji i defiladzie dzieci polskich pojawiła się kontrmanifestacja niemiecka, padły pierwsze strzały, które rozniecił zbiorowy czyn zbrojny i przyniosły w rezultacie niepodległość Wielkopolsce. W tej też chwili rodzą się wojska polskie, które stanowią front obronno-strażniczy na linii międzyfrontowej.

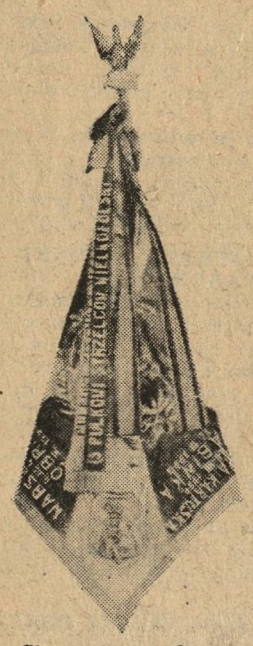

Chorągiew pułkowa odznaczona orderem Virtuti Militari jest zewnętrznym symbolem bohaterstwa pułku i historii jego walk pełnych chwały.

W chwilach ciężkich zmagań o wolność ziemi wielkopolskiej nakazał gen. Dowbór-Muśnicki sformowanie nowego pułku, 3. strzelców wielkopolskich. Zadania tego podjął się ppłk Arnold Szyling, pierwszy dowódca pułku, tworząc 3 bataliony piechoty i 4 kompanie karabinów maszynowych. Już w dniu 27 lutego otrzymuje pułk na polach obozu ćwiczeń w Biedrusku, w obecności Naczelnej Rady Ludowej i misyj wojskowych Francji, Wielkiej Brytanii, Włoch i Stanów Zjednoczonych sztandar, ofiarowany przez komitet pań z Poznania, a poświęcony przez ks. kard. Dalbora.

Po dwóch miesiącach pobytu na froncie wielkopolskim pod Ostrowem udaje się pułk na front bolszewicki, gdzie bierze udział w ofensywie na linii Berezyny. Pułk walczy pod Zasławiem, Waśkami, Jarkowem i Siennicą zmuszając wroga do odwrotu. Następnie podchodzi pułk pod Mińsk, gdzie w walkach z bolszewikami zdobywa 6 karabinów maszynowych, tabor wojenny i 260 jeńców. Zwycięstwo swoje okupuje 5 poległymi i 30 rannymi.

Celem zabezpieczenia oddziałów, stacjonowanych w Bobrujsku, otrzymuje pułk rozkaz uderzenia na nieprzyjaciela pod Babinem, z którym stacza krwawą walkę. Następnie obsadza przedmościa w rejonie Nazówka, Podrzecze, Chimy i Ruczaj, walczy w szeregu krwawych potyczek, by stoczyć walkę pod Rynią, gdzie od nieprzyjacielskiej kuli ginie dowódca dywizji gen. Dubiski.

W dalszym ciągu pod dowództwem gen. Andersa stacza pułk zacięte walki pod Krzywym Krukiem i Zieloną Karczmą, zdobywa pociąg pancerny, 6 dział, wielu jeńców i niszczy most na rzece Ole. W walkach pod Sawiczami i Wawuliczami ponosi pułk dotkliwe straty, po czym po szeregu zwycięstw wraca do twierdzy Bobrujskiej, gdzie otrzymuje dzisiejszą nazwę i składa powtórną przysięgę według roty, uchwalonej przez Sejm Ustawodawczy Rzeczypospolitej. Tam też w styczniu 1920 r. obchodzi pułk swą pierwszą uroczystość pułkową.

W początkach maja wraca pułk do walk frontowych, zdobywa miasto Bohuszewicze, biorąc przy tym znaczną zdobycz wojenną i przeszło 500 jeńców. Podczas odwrotu staczają bataliony pułku krwawe walki pod Kobryniem i w rejonie linii Bugu. Po licznych niezwykle uciążliwych marszach bojowych bierze pułk udział w bitwie radzymińskiej, walczy pod Garwolinem i Janowem, gdzie zdobywa sztandar bolszewickiego pułku kawalerii. Z Łomży wyrusza następnie do Terespola, a stamtąd marszem pieszym do Brześcia, by w końcu wziąć udział w ostatecznej rozprawie nad Niemnem.

W bitwie pod Kobryniem poniósł pułk dotkliwą stratę tracąc swego dowódcę pułku płka Szylinga. Bohaterski ten dowódca ginąc na polu walki zdobył się jeszcze na słowa, które były treścią jego żołnierskiego życia: „Chcę umrzeć wśród pułku".

Wieczorem 17 września waleczna dusza pierwszego dowódcy pułku stanęła przed apelem Bożym, a na zastygłym sercu zawisł order Virtuti Militari, którym bohaterskiego dowódcę udekorował, już po śmierci, generał Skierski zdjąwszy odznaczenie z własnej piersi.

Zagrały werble, pochyliły się sztandary. Pułk żegnał po raz ostatni swego dowódcę.

Walki pod Kobryniem były ostatnimi zwycięstwami pułku. Następują jeszcze marsze pościgowe przez Różany i Baranowicze, a zawarty z bolszewikami rozejm zastaje żołnierzy wielkopolskich pod Mohylewem nad Niemnem. Dnia 6 grudnia 1920 r. zostaje pułk w miejscowości Żelwy odznaczony za swoje bohaterskie czyny krzyżem Virtuti Militari.

3 pułk strzelców wielkopolskich jest ze społeczeństwem poznańskim związany niezwykle serdecznymi nićmi. Tu powstał i synowie ziemi wielkopolskiej pierwsze jego tworzyli kadry.

Jeżeli Wielkopolska tak wcześnie stosunkowo weszła w skład ziem Rzeczypospolitej, zawdzięcza to również tym wszystkim bohaterom, których większość znaczy dziś szeregiem mogił granice naszych kresów zachodnich i wschodnich, o których polskość i niezaprzeczalne prawa walczyli.

Niechaj w dniu uroczystości pułkowych wspomnienia wszystkich zwrócą się do tych, którzy krwią swoją znaczyli granice naszej Rzeczypospolitej, a przywiązanie naszego społeczeństwa do pułku niech się objawi w serdecznej życzliwości dla tych, którzy na barkach swoich dźwigając bohaterską historię pułku, tworzą dziś siłę obronną państwa i są gwarantem realizacji słusznych naszych interesów narodowych.

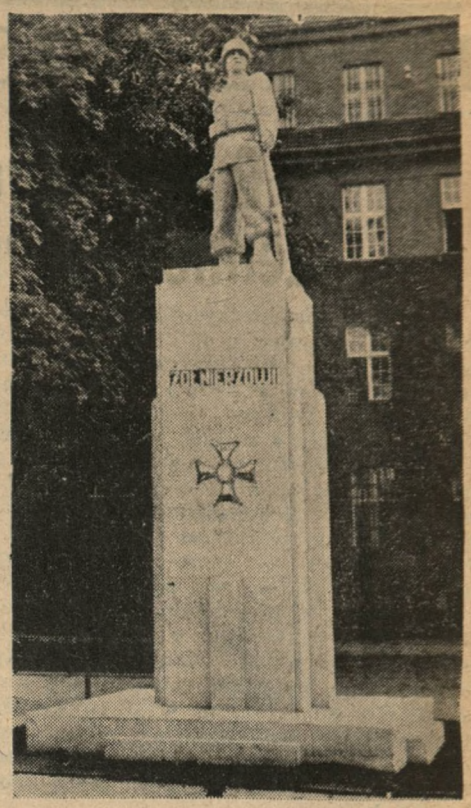

Jednym z punktów programu niedzielnych uroczystości będzie odsłonięcie pomnika żołnierza na dziedzińcu koszarowym. Pomnik ten jest dziełem podchorążych rezerwy pułku pp. Grzegorzewskiego i Grześkiewicza. Przy budowie pomnika współpracował również p. inż. Tyc z szefostwa budownictwa.

Historia się powtarza. I dziś budzi pułk entuzjazm swoją postawą.

PROGRAM

Dla przypomnienia zamieszczamy poniżej raz jeszcze program uroczystości pułkowych.

W sobotę, 22 maja przewidziane jest w programie żałobne nabożeństwo za poległych pułku w kościele garnizonowych (godz. 9). Po południu i wieczorem nastąpi na podwórzu koszar przy ul. Grunwaldzkiej uroczysty, doroczny apel poległych, po czym odsłonięcie pomnika.

Nazajutrz, w niedzielę, 23 maja po uroczystym nabożeństwie w kościele garnizonowym (godz. 8,15) odbędzie się (godz. 10,30) na placu Wolności uroczyste zaprzysiężenie rekrutów, poświęcenie chorągwi Stowarzyszenia b. żołnierzy pułku, oraz wręczenie odznak pułkowych. O godz. 12 oddziały defilują przed Pomnikiem Wdzięczności.

Na niedzielne po południe przewidziane są: obiad żołnierski (g. 13,30), zabawa żołnierska na dziedzińcu koszarowym (g. 17), otwarcie kasyna podoficerskiego oraz raut w kasynie oficerskim.

Już w pierwszych dniach powstania budził pułk entuzjazm swoją postawą i wyszkoleniem. Na zdjęciu widzimy rysunek znanego artysty malarza p. Leona Prauzińskiego, przedstawiający pierwszą defiladę 3 pułku strzelców wielkopolskich w Biedrusku.

Przyjazd jugosłowiańskiego ministra do Poznania

Powitanie ministra jugosłowiańskiego dr Spaho w Poznaniu

Dziś o godz. 7,19 przybył z Gdyni do Poznania jugosłowiański minister kolei dr Mahmed Spaho w towarzystwie generalnego dyrektora kolei jugosłowiańskich Naumowicza i swego sekretarza Sahinowicza. Gościom towarzyszy w podróży z ramienia Ministerstwa Komunikacji radca Makomaski.

Oficjalne powitanie ministra i towarzyszących mu osób nastąpiło o godzinie 9 na dworcu letnim, udekorowanym chorągwiami o barwach jugosłowiańskich i polskich.

Na powitanie przybyli dyr. Okręgowej Kolei w Poznaniu inż. Krzyżanowski, przedstawiciele władz, konsul jugosłowiański Scheffs i zarząd Stow. Polsko-Jugosłowiańskiego w Poznaniu z prezesem dr Woźniakiem na czele.

Po wyjściu z wagonu minister Spaho wraz z wiceministrem kolei Bobkowskim i towarzyszącymi osobami przywitał się z obecnymi, po czym przeszedł do salonu recepcyjnego na dworcu letnim, gdzie powitał go w języku jugosłowiańskim prezes Stow. Polsko-Jugosłowiańskiego dr Woźniak, małżonka zaś jego, p. Olga Woźniakowa, wręczyła ministrowi wiązankę kwiatów.

Z dworca goście jugosłowiańscy udali się do dyrekcji kolejowej, gdzie zwiedzili pracownię psychotechniczną.

Przed południem min. Spaho wraz z towarzyszącymi mu osobami zwiedził fabrykę parowozów Cegielskiego, gdzie był podejmowany śniadaniem. Po południu goście jugosłowiańscy złożą wizytę w Towarzystwie Polsko-Jugosłowiańskim, po czym po zwiedzeniu miasta udadzą się do Szelejewa, majątku p. Karłowskiego.

O godz. 20 będą podejmowani przez dyrektora kolei inż. Krzyżanowskiego obiadem, po czym o godz. 0,33 odjadą do Katowic. (sk.)

STRONNICTWO NARODOWE

KOŁO WILDA

Zebranie plenarne w piątek 21 bm. o godz. 20 w lokalu p. Zawadki przy ulicy G. Wilda 75.

WIADOMOŚCI POTOCZNE

Maj **22** Sobota

Ważne numery telefonów:
Pogotowie rat.: 66-66 i 55-55
Straż ogniow.: 19-57. 30-50
Policja: 42-21
Posłańcy: 15-60 i 28-36
Postoje taksówek: Grunwaldzka 77-72; Rynek Jeż. 77-08; Klinika przy Polnej 74-02; Marsz. Focha (nar. Niegolewskich) 77-82; Plac Świętokrz 49-80; Zielona (nar. Strzeleckiej) 50-35; Rynek Wildecki 66-35 W. Garbary (nar. Wielkiej) 57-87.
Poczt. biuro zleceń: 49-28. **Zegarynka** 07. **Centr. międzym.** 00. **Inform. tel.** 09. **Biuro napr.** 08.

Woda w Warcie poziom + 0,53 m. temper.: + 21,2

NOCNY DYŻUR APTEK

Śródmieście: Apt. pod Eskulapem, pl. Wolności 13; — Apt. pod Złotym Lwem, St. Rynek 75; — Apt. przy pl. Sapieżyńskim 1; — Apt. na Chwaliszewie 76; — **Jeżyce:** Apt. Mickiewicza, ul. Dąbrowskiego 10 — Apt. pod Opatrznością, ul Dąbrowskiego 76 (narożnik Staszica); — **Łazarz:** Apt. przy Farko Wilsona, ul. Marsz. Focha 47; — **Górczyn:** Apt. Karpińskiego, ul. Marszałka Focha 158; — **Wilda:** Apt. przy Bramie Wildeckiej 3; — Apt. Fortuna, Górna Wilda 96; — **Sołacz:** Apt. przy ul. Mazowieckiej 12; — **Główna:** Apt. przy Krzyżu, ul. Główna 53; — **Starołęka:** Apt. miejscowa.

KRONIKA MIASTA POZNANIA

W Poznaniu przed 10 laty

Dnia 21 maja 1927 r.

Sąd Okręgowy skazał komornika sądowego Romualda Gromadzkiego, oskarżonego o sprzeniewierzenie powierzonych mu sum w przeszło 140 wypadkach, przez co poszkodowanych zostało 59 osób, na 3 lata i 3 miesiące więzienia. — Prasa donosiła, że prace nad centralnym cmentarzem miejskim miały się rozpocząć w krótkim czasie (!). — W salach Muzeum Wielkopolskiego rząd węgierski urządził wystawę reprezentacyjną sztuki węgierskiej.

OBCHODY

— * **Stow. b. Żołnierzy 3 Pułku Strzelców Wlkp.** zawiadamia wszystkich członków Stowarzyszenia oraz dotąd jeszcze niestowarzyszonych, że 23 bm. z okazji święta pułkowego, Stowarzyszenie poświęca swoją chorągiew.

Obecność wszystkich członków i dotąd nie stowarzyszonych b. żołnierzy 3 P. Strzelców Wlkp. obowiązkowa.

Program uroczystości następujący:

Dnia 22 bm. o godz. 18 zbiórka w świetlicy pułkowej; godz. 20,15 uroczysty apel poległych na dziedzińcu koszarowym.

Dnia 23 bm.: godz. 7,45 zbiórka wszystkich b. żołnierzy 3 Pułku Strz. Wlkp.; godz. 8,15 wymarsz na uroczyste nabożeństwo; godz. 10,30 a) uroczystości na placu Wolności (przysięga rekrutów), b) poświęcenie chorągwi Stow. b. żołn. 3 p. strz. wlkp.), c) wręczenie odznak; godz. 12 defilada przed „Pomnikiem Wdzięczności"; godz. 13,30 obiad żołnierski.

KRONIKA MIEJSCOWA

— * **Dziś w nocy, z 21 na 22 bm.,** wchodzi w życie nowy latowy rozkład jazdy na kolejach państwowych.

— * **Echa olbrzymiego pożaru.** Olbrzymi pożar zbiornika „Akwawitu" strawił w sąsiedztwie cztery wozy do węgla i wóz meblowy firmy spedycyjnej Chrząstowski, jak i płot w firmie asfaltowej Fr. Gwóźdź przy ul. Północnej, przy czym uszkodzony został zapas płytek asfaltowych.

Niepowetowane straty wyrządził pożar w posesji panien Zellner, Zaułek św. Wojciecha 6-7. Paląca się okowita lała się strumieniem na ogród, niszcząc go poważnie. Ogród ten o wysokiej kulturze, będący w rękach jednej rodziny od 120 lat, poniósł poważne straty. Czego ogień nie strawił, zniszczyła ciekawa gawiedź.

Gdyby nie pomoc brata właścicielek, który wraz z kilku lokatorami wziął się do intensywnego gaszenia ognia i lokalizowania go, nie wiadomo, czym by się to wszystko skończyło, bo strumienie palącej się okowity podchodziły już pod dom mieszkalny. (sk)

KRONIKA WYPADKÓW

— * **Strzelił sobie w serce.** Ubiegłej nocy, o godz. 23, zawezwano pogotowie Zw. Lekarzy (55-55) na Dębinę celem udzielenia pomocy postrzelonemu. Przybywszy nad Wartę, lekarz pogotowia wraz z sanitariuszem i noszami przeprawił się łodzią na drugą stronę rzeki, do szałasu kajakowego na Bociance, przy łazienkach Klubu pływackiego. W szałasie tym leżał 30-letni Edmund Menka, podróżujący jednej z fabryk poznańskich, zamieszkały z rodzicami przy ul. Wierzbięcice nr 16. Menka nad brzegiem rzeki strzelił sobie w pierś z browninga. Po nałożeniu prowizorycznego opatrunku przewieziono p. Menkę do szpitala miejskiego, gdzie stwierdzono, że kula przebiła klatkę piersiową, ale serca nie naruszyła. (mz)

Sobota | **Niedziela**
KALENDARZ RZYMSKO-KATOLICKI
Heleny kr. | Dezyderego bł.
KALENDARZ SŁOWIAŃSKI
Wiślawy | Budziwója

Słońca: wschód 3.47, zachód 19.51
Długość dnia 16 godzin 04 minut
Księżyca: wschód 17.15, zachód 2.09
Faza: 3 dzień przed pełnią

Szczegóły katastrofy samochodowej

w której zginął śp. Grzegorz Czerniewicz z Poznania

W związku z wczorajszą katastrofą samochodową pod wsią Kaźmierz w pow. szamotulskim dowiadujemy się, że auto, limuzyna marki „Chevrolet", prowadzone było przez szofera, 28-letniego Franciszka Koczura, zam. w Poznaniu, ul. Niska 1. Samochód wjechał na tor kolejowy i dopiero wówczas szofer spostrzegł nadjeżdżający pełną parą pociąg, odległy już o kilka metrów. Chcąc w tej ostatniej chwili ratować życie podróżnych, kierowca skręcił gwałtownie i zahamował, skutkiem

ŚP. GRZEGORZ CZERNIEWICZ

czego samochód wpadł na przydrożne drzewo, od którego odbił się, jak piłka i uderzył z całym impetem w ostatni wagon przejeżdżającego pociągu.

Śp. Grzegorz Czerniewicz, syn właściciela fabryki tektury w Czerwonaku pod Poznaniem, wyrzucony został siłą uderzenia na drugą stronę toru i uderzył głową o wagon, lub szyny — gdyż poniósł śmierć na miejscu.

Pozostali pasażerowie również wyrzuceni zostali z auta i dzięki temu może nie ponieśli strasznej śmierci w płomieniach, gdyż w samochodzie nastąpił wybuch zbiornika z benzyną i pojazd spłonął doszczętnie.

O strasznym wypadku obsługa pociągu zawiadomiła policję i gminę w Kazimierzu, która niezwłocznie zawezwała pogotowie Związku Lekarzy z Poznania (55-55). Natychmiast na miejsce nieszczęścia wyruszyła karetka. Przybyły lekarz stwierdził u p. Edmunda Koniecznego, 28-letniego budowniczego z Krzyżownik, złamanie prawej nogi i lewego obojczyka, głęboką ranę tłuczoną nad lewym okiem, przy czym uszkodzona została kość czołowa, oraz oparzenie pleców.

Szofer Franciszek Koczur doznał złamania szczęki oraz pokaleczeń twarzy, rąk i piersi od potłuczonego szkła z szyby samochodowej.

Obydwóch rannych odwieziono do szpitala miejskiego w Poznaniu. Stan szofera Koczura jest zupełnie niegroźny.

Ojciec tragicznie zmarłego, p. Edmund Czerniewicz wyjechał w nocy na miejsce katastrofy.

Stan zdrowia p. Koniecznego, który przebywa w szpitalu miejskim w Poznaniu, jak się dowiadujemy, nie jest beznadziejny.

*

Zaznaczyć należy, że zdążająca pełnym gazem do wypadku karetka Pogotowia o mało sama nie uległa katastrofie. Między Ławicą a Krzyżownikami, około godz. 20,30 z za jadącego naprzeciwko karetki wozu wyjechał znienacka autobus i choć szofer jego musiał widzieć świetlny krzyż sanitarny na karetce — nie zgasił reflektorów. Oślepiony szofer karetki, wymijając po omacku autobus zjechał z szosy i o mało nie wpadł do rowu. Tylko jego przytomności umysłu zawdzięczać należy, że ratownicy nie stali się ratowanymi.

Szamotuły. (Tel. wł.) Dziś w godzinach przedpołudniowych na miejsce wypadku przybyła komisja sądowo-lekarska.

Stwierdzono, że kierowca, który w ostatniej chwili zauważył nadjeżdżający pociąg osobowy, w odległości około 20 m od szyn, skręcił ster samochodu w lewo i uderzył przy tym przodem pojazdu o ostatnie drzewo przed torem. Uderzenie było tak silne, że samochód zarzucił i odbiwszy się od drzewa, wpadł na brankard pociągu, który go momentalnie odrzucił do rowu. Pociąg, przy którego brankardzie urwany został spód mazownicy, zatrzymano w odległości około 100 m od miejsca katastrofy.

Dodać należy, że przejazd na szosie Szamotuły — Kaźmierz, tam gdzie następuje przecięcie toru kolejowego Międzychód — Pniewy — Rokietnica, jest bardzo niebezpieczny, gdyż z obu stron szosy są pagórki.

Miejsce katastrofy pod Kazmierzem. Na pierwszym planie szczątki rozbitego samochodu p. Czerniewicza. Krzyżykiem jest oznaczone drzewo, z którym zderzył się pojazd. Foto-Sikorski, Szamotuły.

Z jednej strony jest lasek długości około 250 metrów, a z drugiej rośnie żyto. Trudno więc z dalszej odległości zauważyć nadjeżdżający pociąg. Na przejeździe tym brak jest zapory Dawniej znajdował się w tym miejscu dzwon ostrzegawczy, który jednak zlikwidowano.

Decydujący czynniki kolejowe winne bezwzględnie uruchomić zaporę na tym przejeździe, względnie spowodować wycięcie lasku i zniwelowanie pagórka, by w ten sposób polepszyć widzialność dla kierowców samochodów, które licznie kursują na tej szosie.

Wypadek wywołał w Kaźmierzu i okolicy przygnębiające wrażenie. (sc)

Przypominamy

o odnowieniu prenumeraty na czerwiec. Kto chce otrzymywać „Kurier Poznański" w dalszym ciągu bez przerwy, niechaj nie zwleka z uiszczeniem przedpłaty, a uczyni to zaraz.

Listowi przyjmują przedpłatę za „Kurier Poznański" **do 25. bm.** Zamówienie na „Kurier Poznański" uskutecznić można także na poczcie — w razie odmowy prosimy o poinformowanie nas.

Administracja.

Kronika towarzyska

Polski Biały Krzyż zaprasza na

Zabawę taneczną

w Kasynie Komendy Miasta, pl. Wolności 16, dnia 22 maja 1937 roku (sobota) o godzinie 20-ej, połączoną z bridgem i atrakcjami artystycznymi z łaskawym współudziałem p. Musielewskiej, p. Porębskiej i p. Jaworskiego. Wstęp 99 gr.

zg 14745

Nowy król kurkowy w Poznaniu

Wczoraj o godz 19 zakończone zostały strzelania zielonoświąteczne Bractwa Kurkowego w Poznaniu. Po zakończeniu strzelania odbyła się przedproklamacja króla i rycerzy na sali Bractwa w obecności wielu członków i licznych gości, wśród których przeważały panie.

Uroczystość zainaugurował prezes Bractwa Kurkowego Michałowicz, podając do wiadomości nazwiska zwycięzców.

Królem **kurkowym** został dyr. Edmund Radomski z wynikiem 452 promieni. I. rycerzem mistrz rzeźnicki Kazimierz Wereszczako, uzyskując 499 promieni, II. rycerzem przemysłowiec Walenty Grządzielski, który uzyskał 855 promieni.

DYR. EDMUND RADOMSKI

Podczas uroczystości składali życzenia cechmistrz i radca Knopiński w imieniu cechu rzeźnickiego, prezesowa Michałowiczowa imieniem X. komisji ubogich miasta Poznania, porucznik Jankowski im. Zjednoczenia Bractw Kurkowych Libera z zarządu Bractwa Weiss imieniem szarżowanych Bractwa, w imieniu zaś odznaczonych zabrał głos p. Wereszczako, dziękując kolegom za życzenia.

Przemawiał również król kurkowy dyr Edmund Radomski, podkreślając w swym przemówieniu siłę moralną mieszczaństwa poznańskiego.

W zakończeniu uroczystości prezes Michałowicz oznajmił, że ogłoszenie wyników i oficjalna proklamacja króla i rycerzy nastąpi w niedzielę, 23. bm. na strzelnicy Bractwa Kurkowego na Szelągu. (sk)

IWONICZ-ZDRÓJ
Sezon ulgowy trwa do 20 czerwca
Zł 153,- ryczałt 3-tygodniowy
Żądajcie prospektów
ng 42 699

Z TARGU

Dziś na targu na placu Sapieżyńskim płacono (w zł za pół kg).

Nabiał: masło wiejskie 1.45—1.50, masło mlecz. 1.55—1.60, twaróg 0.30—0.25, śmietana (litr) 1.20—1.40, mleko (litr) 0.20—0.22, jaja (mendel) 0.85—0.90.

Mięso: wołowina 0.50—0.80, wieprzowina 0.60—0.90 cielęcina 0.75—0.80, słonina wędzona 0.90—1 00, skopowina 0.80, kozina 0.50—0.60, smalec 1.10

Ryby: (ryby śnięte 10—20 groszy mniej): karp 1.40—1.50, szczupak 1.10—1.20, lin 0.80—0.90, sandacz 2.20—2.50, okoń 0.70—1.00, karaś 1.10 do 1.20, białe ryby 0.40—0,50, leszcz 0.50—0.70, węgorz 1.10—1.20, raki 1.00—3.00.

Drób i dziczyzna: kura 2.00—3.20, kaczka 2.00—3.50 gęś 3.50—6.00, królik 0.90—1.20, perlice 2.80—3.50, indyk 5.00—8.50, gołąb 0.50 do 0.60, para kurcząt 2.40—5.00.

Jarzyny w (groszach): ziemniaki 4—5, buraki 5—10, pietruszka (pęczek) 10, seler (sztuka) 10—20, marchew 5—10, kapusta biała 10—15, włoska 15—30 modra 30—50, salsefia 25—30 rabarber 5—10, sałata 5—10, szpinak 5—10, rzodkiewki 4—8, szparagi 20—40, ogórek 35—60, kalarepa 35—60, marchewka 30—40, kalafior 50 do 1.50

Owoce suszone 0.80—1.20, jabłka 30—80 pomarańcze szt 15—30, agrest 30—40, cytryny 15.

Od ostatniego targu potaniały ryby.

RÓŻNE

— * **Letniska wielkopolskie.** W małej sali konferencyjnej Izby Przemysłowo - Handlowej odbyło się pod przewodnictwem prof. dra Gantkowskiego zebranie Związku Popierania Turystyki, na którym omawiano obszerniej sprawę letnisk wielkopolskich. Związek wydał już plakaty propagandowe, które zostały rozwieszone w województwie poznańskim i wkrótce będą rozplakatowane w województwach warszawskim i łódzkim. Z letnisk wielkopolskich Związek Popierania Turysyki poleca szczególnie następujące: Inowrocław - Zdrój, Powidz, Koronowo, Puszczykowo, Zaniemyśl, Międzychód, Chodzież, Zbąszyń, Solec Kuj., Wieleń, Mosinę, Boszkowo, Wągrowiec, Buk i Wolsztyn. We wszystkich tych miejscowościach utworzone zostały przy zarządach miejskich komisje letniskowe, udzielające wszelkich informacyj zainteresowanym, za nadesłaniem znaczka 25 gr. Komisje te mają nadzór nad mieszkaniami i opiekę nad letniskami. (sk)

— * **Oddział poznański Stow. Właścicieli Piekarń R. P.** ukonstytuował się następująco: Marian Ludwiczak, Poznań, prezes, Kazimierz Kopydłowski, Krotoszyn, wiceprezes, Lucjan Kopydłowski, Poznań, sekretarz, Antoni Pabiszczak, Poznań, Antoni Litwicki, Inowrocław, Klaczyński, Pleszew, Matusz, Szamotuły i Gregier, Szamotuły.

KRONIKA POLICYJNA

— * **Ujęci sprawcy kradzieży.** W dniu 1 maja br. dokonano kradzieży automatu na prąd do nocnego światła z klatki schodowej domu przy ul. Matejki 45. Przeprowadzone dochodzenia wykryły sprawców kradzieży, którymi są: Egon Smieszalski, lat 19 (ul. Matejki 47) i Florian Swiątkowski, lat 19 (ul. Wyspiańskiego 21 m. 14). Przy rewizji znaleziono automat, który odebrano i zwrócono poszkodowanemu właścicielowi domu. — Policja ujęła również w dniu wczorajszym sprawców kradzieży z włamaniem do mieszkania p. Marii Nowakowej i Stanisławy Wawrzynowskiej przy ulicy Matejki 52 m. 10. Z mieszkania tego skradziono większą ilość bielizny wartości około 50 zł. Włamywaczami są: Józef Lisowski i Franciszek Remlein, zamieszkali przy ul. Fredry 3. Skradzioną bieliznę złodzieje spieniężyli u paserki Tekli Król (Fredry 3 m. 19). W czasie rewizji, dokonanej w mieszkaniu paserki, znaleziono część skradzionej bielizny, którą zwrócono poszkodowanym. Całą trójkę zaś osadzono w areszcie tymczasowym do dyspozycji władz sądowych. (mz)

Z WIELKOPOLSKI

— * **CHODZIEŻ.** Tegorocznym królem kurkowym Bractwa Kurkowego w czasie strzelania świątecznego został p. Bednarski, zaś rycerzami pp.: Miedziński i Kabat.

— W pierwsze święto Zielonych Świąt przystąpiło uroczyście po raz pierwszy 240 dzieci do Stołu Pańskiego. Przed udzieleniem Komunii św. przemówił do dzieci ks. proboszcz.

— W drugie święto nawiedziła miasto nasze gwałtowna nawalnica. Obfity deszcz zalał niżej położone piwnice. Spadające gromy nie wyrządziły znaczniejszych szkód. (cm)

— * **GNIEZNO.** Przed około dwoma miesiącami oddaliła się z domu w niewiadomym kierunku Maria Celbirak, zam. u swego brata Stanisława w Gnieźnie, ul. Kawiary 17. Wymieniona liczy 17 lat i dotychczas nie powróciła do domu.

— Spaliły się w Czerniejewie na szkodę rolnika Wincentego Maciejewskiego stodoła, chlew i szopa, wartości około 2 tys. zł.

— Roczne walne zebranie członków Tow. Miłośników Ogrodnictwa odbędzie się we wtorek 25 bm. o godz. 11 w Hotelu Francuskim. Ze względu na ważność spraw obecność członków pożądana. (br)

— * **INOWROCŁAW.** Z początkiem czerwca rb. odbędzie się zjazd koleżeński abiturientów gimnazjum państwowego im. Jana Kasprowicza roczników 1919-1927 włącznie. Bliższymi szczegółami służy sekretarz komitetu p. Zbigniew Knast.

— Znany kieszonkowiec inowrocławski 24-letni Karol Szarf udał się na gościnne występy do Bydgoszczy, gdzie po dokonaniu kilku kradzieży wpadł w ręce sprawiedliwości. Sąd Grodzki skazał opryszka na półtora roku więzienia.

— W tegorocznym strzelaniu Kurkowego Bractwa Strzeleckiego o godność króla kurkowego palmę pierwszeństwa zdobył p. Stanisław Deutsch, pierwszym rycerzem został p. prezydent miasta Jankowski, drugim p. Bożeński.

— Z niewytłumaczonych powodów wybuchł pożar w pracowni kapeluszy p. Zielińskiej przy ul. Król. Jadwigi. Pastwą płomieni padło kilkanaście kapeluszy, przy czym straty materialne wynoszą około 300 zł.

— Obwodowy zlot „Sokoła" okręgu kujawskiego dla gniazd z Pakości, Gąsawy, Żnina, Barcina, Szczepanowa Piechcina odbędzie się dnia 23 bm. w Barcinie.

— W najbliższym czasie zawita na Kujawy do Klasztoru w Markowicach o. Girard ze zgromadzenia tzw. oblatów, zwany „apostołem Eskimosów", pracujący na najbardziej na północ wysuniętej placówce misyjnej. (mz)

— * **KCYNIA.** Najpiękniejszy dzień w życiu przeżywała w pierwszym dniu Zielonych Świąt dziatwa naszego miasteczka. Po raz pierwszy przystąpiło do Stołu Pańskiego 160 dzieci. We wzruszających słowach przemówił do dziatwy ks. prob. Pękacki.

— Komitet Obywatelski do walki z bezrobociem w Kcyni zorganizował wystawę obrazów Salonu Artystów Malarzy Polskich z Krakowa.

— W drugi dzień Zielonych Świąt rozpoczęło tutejsze Bractwo Kurkowe swój sezon tradycyjnym strzelaniem o godność króla kurkowego. O godz. 20 przystąpił prezes p. Wojciech Batog do proklamacji tegorocznego króla. Został nim członek honorowy p. Wład. Rybarczyk, zaś pierwszym rycerzem dyr. Zakładów Wodociągowych i Gazowni Miejskiej p. Kaźm. Konieczny, a drugim p. Piotr Wiśniewski. (kc)

— * **KĘPNO** Zielonoświąteczne strzelanie o godność króla kurkowego i rycerzy, rozpoczęło się w II święto Zielonych Świąt. We wtorek zakończono strzelanie, a o godz. 16 proklamował prezes p. J. Bogucki króla i rycerzy. Królem został p. K. Wolny, I rycerzem p. Cz. Hącia, II rycerzem wielokrotny król i rycerz p. F. Hanisch. Niespodzianką była tarcza, do której było wolno tylko dotychczasowym królom strzelać. Zwycięzcą został tutaj budown. p. J. Wilaszek.

— W środę rano jadący jednokonką z Baranowa do Kępna sekr. not. p. J. Fierek z córką uległ katastrofie. Mianowicie na ul. Wawrzyniaka spłoszył się koń i na zakręcie w ul. Sienkiewicza wywróciła się powózka, przy czym wyrzuceni zostali ojciec i córka. Pan Fierek doznał ciężkich okaleczeń głowy i na zarządzenie dra Stokowskiego został odstawiony do szpitala. Córeczka poza lekkimi zadraśnięciami wyszła na szczęście bez szwanku.

— W środę odbyła się powtórna rekrutacja robotników rolnych do Luksemburga.

— Z okazji 15 rocznicy założenia „Sokoła" w Siemianicach oraz poświęcenia nowego sztandaru, odbył się zlot rejonowy okr. kępińskiego. W karnych szeregach udało się blisko 300 Sokołów i Sokolic do kościoła par. na nabożeństwo, celebrowane przez ks. prob. Krzywoszyńskiego. Uroczystą akademię zagaił prezes oddając przewodnictwo prez. okr. p. burm. W. Kokocińskiemu z Kępna, który w świetnym przemówieniu wskazał na cele i zadania Sokolstwa. Następnie prezes okr. wręczył sztandar prezesowi gniazda, tenże zaś chorążemu po czym składano gniazdu jubilatowi życzenia. Po południu odbyły się popisy gimnastyczne w parku maj. Siemianice. (km)

— * **KOŚCIAN.** W sobotę 22 bm. odbędzie się posiedzenie Rady Miejskiej, na którym wprowadzony zostanie w urzędowanie burmistrz Ferpet.

— W nadchodzącą niedzielę 23 bm. odbędą się na Stadionie Miejskim zawody lekkoatletyczne oraz rozgrywki w siatkówkę i koszykówkę (drużyn wiejskich). W zawodach tych biorą udział wszystkie organizacje PW i WF z całego powiatu. Są to eliminacje przed „Dniem PW i WF", który odbędzie się 13 czerwca. (ko)

— * **KROTOSZYN.** Nieomal od tygodnia codziennie w godzinach po południowych przechodziła nad Krotoszynem i okolicą gwałtowna burza, która szczególnie w ub. wtorek w skutkach swych okazała się fatalną. W dniu tym od pioruna zabity został w pobliskim Konarzewie 53-letni włódarz Walenty Bielawny. W Ligocie piorun uderzył w stodołę, należącą do rolnika Stanisława Kubiaka II. Stodoła wraz z narzędziami rolniczymi spłonęła.

— Podczas targu skradziono ze składu p. Rydrycha przy Rynku modre płótno, wartości 28 zł. Policja przytrzymała jako podejrzaną o tę kradzież niej. Mariannę Zmyśloną z Biadek. W wyniku dalszych dochodzeń ustalono, że tak Zmyślona Marianna, jak i Zmyślony Stanisław, są zawodowymi złodziejami sklepowymi, co w zupełności potwierdziła rewizja ich mieszkania w Biadkach. Znaleziono tam pochodzące z kradzieży sklepowych w Krotoszynie i Ostrowie czapki, berety, kapelusze, wełny, chustki, fartuchy, paski damskie, ba nawet materiały na suknie i bluzki, słowem — prawdziwy magazyn. Złodziei osadzono w areszcie śledczym. — Do mieszkania Franciszka Poczty w Roszkach włamali się w nocy złodzieje i skradli: nowy rower damski, pierzyny, kożuchy, 2 pary butów, sznur do bielizny i tekę skórzaną. Sprawców poszukuje policja. (jk)

— * **LESZNO.** W środę spłoszył się przy ul. Marsz. Piłsudskiego koń gosp. Kaźmierczaka z Bukówca Górnego pędząc w stronę Rynku. Koń wraz z powózką wpadł u wylotu Rynku na stojący tam wóz, a jadąca powózką Kaźmierczakowa wypadła na bruk, tłukąc się dotkliwie. Zaalarmowane pogotowie opatrzyło ranną, odwożąc ją do krewnych, zamieszkałych w Lesznie.

— W strzelaniu zielonoświątecznym Bractwa Kurkowego godność króla uzyskał p. Czwojdziński, emerytowany nauczyciel. Pierwszym rycerzem jest p. Jan Metelski, drugim p. Józef Danielak. (n)

— W ub. wtorek zaaresztowano kasjera bagażowego dworca leszczyńskiego pod zarzutem czynów niemoralnych z 14-letnią dziewczynką. Obwiniony pozostaje dotąd w areszcie.

— Dnia 13 bm. osadzono w areszcie właściciela dużego domu przy placu Kościuszki — p. Warczaka, podejrzanego o przemyt walut. W tych dniach dokonał komornik sądowy zajęcia realności Warczaka, celem zabezpieczenia pretensji Skarbu Państwa w wysokości 200 000 zł. (n)

— * **MOGILNO.** W tradycyjnym strzelaniu Bractwa Kurkowego godność króla uzyskał p. Marian Probański. I rycerza p. Józef Majchrzycki, II rycerza p. Wiktor Grabianowski. Proklamacji dokonał prezes p. Wacław Groszkiewicz po czym w pochodzie odprowadzono króla przed jego dom.

— Jubileusz 50-lecia pracy w jednym majątku obchodzi w tym miesiącu znany urzędnik gospodarczy p. Antoni Wiznerowicz w Świerkówcu pod Mogilnem. P. Wiznerowicz przybył tu dotąd w r. 1887 i w krótkim czasie swoją rzetelną i pilną pracą zdobył sobie zaufanie właściciela majątku p. Mariana Frezera. Kiedy w r. 1914 Świerkówiec przechodzi drogą kupna w ręce p. radcy Józefa Trzcińskiego (obecnego prezesa powiatowego Stron. Narod.), p. Wiznerowicz pozostaje na stanowisku urzędnika i do chwili obecnej pełni tę funkcję. Mimo podeszłego wieku jubilat udziela się społecznie w Kółku Rolniczym i w Stronnictwie Narodowym. Szanownemu Jubilatowi, który posiada 9 dorosłych dzieci, życzymy jak najlepszego zdrowia i sił w dalszej jego mrówczej pracy.

— W kościele poklasztornym pobłogosławił ks. Knast związek małżeński pomiędzy p. H. Kuśnierewiczem, kupcem z Ostrowa Wlkp., a p. Ireną Ziętkówną z Mogilna.

— Dwa pożary powstały ostatnio w Chrośnie, gdzie spalił się dom i sprzęty na szkodę Heleny Klawczyńskiej. Straty w wysokości 8 500 zł pokrywa ubezpieczenie. — Drugi pożar strawił stodołę, maszyny i narzędzia rolnicze na szkodę Wojciecha Groblewskiego w Sławsku Wielkim. Strata wynosi 7 460 zł. (mm)

— * **OSTRÓW** Podczas burzy grom spowodował na ul. Starowiejskiej pożar, który strawił stodołę i narzędzia rolnicze na szkodę p. Antoniego Tomczaka.

— Walne zebranie oddziału parafialnego „Caritas" odbyło się pod przewodnictwem ks. dziek Plotki. Wszechstronną działalność akcji dobroczynnej zobrazowały sprawozdania zarządu. Wybrano nowy zarząd, w skład którego weszli pp.: radca Dezyderiusz Splitt jako prezes, Mielcarzewiczowa — sekretarka i Maria Kozalówna — skarbniczka. Do komisji rewizyjnej wybrano p. prof. Losterównę, p. Mrówczyńskiego i p. Sokołowskiego.

— „Dzień chorych" odbędzie się w parafii ostrowskiej 2 czerwca.

— Bawił tu prezes luksemburskiej Izby Rolniczej i przeprowadził konferencje z władzami państwowymi i duchownymi. W najbliższych dniach wyjdzie z Ostrowa drugi transport robotników rolnych do Luksemburga w liczbie 370 osób. Rekrutacja została już przeprowadzona. Spodziewać się należy jeszcze dalszych transportów. (os)

— * **RAWICZ.** Tutejsze Tow. Hodowców Gołębi Pocztowych urządziło w pierwsze święto Zielonych Świąt lot konkursowy z Kalisza. Trasa wynosiła 90 km. Startowało 229 gołębi. W III grupie lotowej odbędzie się następny lot konkursowy w niedzielę 23 bm. ze Zduńskiej Woli na trasie 151 km. W konkursie wezmą udział pokrewne towarzystwa z Rawicza, Sarnowy, Leszna, Krobi, Kościana i Krotoszyna.

— W poniedziałek 24 bm. odbędzie się w kościele parafialnym uroczystość prymicyjna ks. Floriana Mikołajczaka z Sarnowy. (rs)

— * **SZAMOTUŁY.** Tegorocznym królem kurkowym został mistrz rzeźnicki p. Stanisław Mańczak, Rycerzami burmistrz p. Bartkowski i restaurator p. Michał Jarmużkiewicz. Poza tym dwunastkę strzelił p. Jan Jęczkowski. Puchar za największą ilość pierścieni przy tarczy królewskiej przypada p. Krupskiemu. — Zakończenie strzelania do tarczy pozostałych i proklamacja króla i rycerzy odbędzie się w niedzielę 23 bm.

— Z powodu przebrukowania ulicy Dworcowej zamknięto ulicę Dworcową od starostwa do rynku. Komunikacja odbywać się może jedynie od rynku ulicą Prez. Mościckiego, Lipową, 3 Maja w stronę Pniew i Poznania i odwrotnie.

— W niedzielę 23 bm. po mszy św. o godz. 12,10 odbędzie się w sali Ogniska wielkie zebranie informacyjno - propagandowe Katolickiego Stow. Mężów.

— Podczas zabawy w wiosce Piaskowo skradziono trzy rowery.

— Po nieudanym włamaniu się do p. Smulkowskiego przy ul. Dworcowej policja ujęła jako sprawców Michała Jahnsa, zamieszkałego w Poznaniu przy ul. Gen. Umińskiego 25, i Juliusza Baganca również z Poznania przy ul. Stawnej 6. Aresztowani poszczycić się mogą bogatą przeszłością kryminalną. Pierwszy z nich ma 19 wyroków poza sobą, niezależnie od tego jeszcze napad bandycki, a Baganc karany był tylko... 23 razy. Obu odstawiono do dyspozycji sędziego śledczego w Szamotułach.

— W Baborówku pow. szamotulskiego stwierdzono wścieklizną u psa. Władza administracyjna zarządziła trzymanie psów na uwięzi. W mieście zaś psy, prowadzone na smyczy, mieć winny kagańce. (sc)

Państwowe Konserwatorium Muzyczne w Poznaniu, ul. Wrocławska 16 przyjmuje wpisy na wszystkie wydziały.

Podanie o przyjęcie należy składać w kancelarii do 8 czerwca br. i należy dołączyć metrykę urodzenia ostatnie świadectwo szkolne i opłatę wstępną oraz opłatę za egzamin wstępny.

Przyjęcie ucznia do Konserwatorium jest zależne od wyniku egzaminu wstępnego, który jest konkursowy.

Dzieci urzędników państwowych w czynnej służbie i wojskowych zawodowych korzystają z 50% ulgi w opłacie rocznej taksy administracyjnej.

Uczniowie klas kompozycji i teorii specjalnej na średnim i wyższym kursie oraz uczniowie klas instrumentów dętych, kontrabasu, harfy, są zwolnieni od opłacenia taksy administracyjnej.

Kancelaria przyjmuje interesentów codzień od godz. 10—12.

TABELA OPŁAT

	Kurs niższy na wydziałach: teorii, gry fortepianowej, instrumentów smyczkowych, pedagogicznym i gry organowej	Kurs niższy na wydziale wokalnym, kurs wyższy gry organowej i kurs średni na innych wydziałach	Kurs wyższy na wszystkich wydziałach oprócz wymienionych w rubryce 5-tej i gry organowej	Wydział Nauczycielski
	złotych	złotych	złotych	złotych
1	2	3	4	5
1 Taksa za egzamin wstępny	5,—	10,—	15,—	10,—
2 Taksa wstępna	10,—	20,—	25,—	10,—
3. Taksa administracyjna roczna	100,—	150,—	200,—	100,—

STAN POGODY W POZNANIU

21 maja 1937

Temperatura 7 godz + 20,6 13 godz. + 29,7.

Ciśnienie
7 godz. 751,0 mm. umiarkowane
13 godz. 750,1 mm.
tendencja barom.: ciśnienie spada

Zachmurzenie
7 godz. pochmurno
13 godz. umiarkowane

Wiatr
7 godz. kierunek poł.-wsch., szybk. 11 m/sek.
13 godz. kierunek południ. szybk. 14 m/sek.

Temperatura w dniu 20 maja br. była:
najwyższa + 25,2 o godz. 15
najniższa + 12,9 o godz. 5

Prognoza pogody na dzień jutrzejszy:

Nadal upalnie ze skłonnością do lokalnych burz.

Jak zabito staruszkę

Gniezno (Tel. wł.). W związku z morderstwem 85-letniej Rozalii Hofmanowej z Wierzyc dowiadujemy się dziś dalszych szczegółów.

Krytycznego dnia sąsiedzi Hofmanowej usłyszeli krzyki: „Bo mnie zabijają". Krótko potem wypadła Hofmanowa z mieszkania szukając ratunku u sąsiada i gdy przestąpiła jego próg, padła na ziemię i niebawem skonała.

Na miejsce wypadku pojechała komisja sądowo-lekarska, która przy wstępnych oględzinach zwłok stwierdziła tylko nieznaczne obrażenia zewnętrzne, natomiast przeprowadzona sekcja zwłok wykazała połamanie żeber, co było powodem śmierci. Sędzia śledczy pod zarzutem tego czynu polecił aresztować rolnika Walentego Budzyńskiego, lat 52, i jego żonę Juliannę, lat 50.

Podłożem morderstwa jest fakt, że denatka zapisała przed laty swemu synowi gospodarstwo z zastrzeżeniem, iż otrzyma dożywotni wymiar. Syn zmarł przed 15 laty i jego żona Julianna wyszła ponownie za mąż za Walentego Budzyńskiego. Od tego czasu zaczęły się zatargi pomiędzy Hofmanową a Budzyńskimi. Epilog tych zatargów miał się odbyć w dzisiejszy piątek przed izbą cywilną Sądu Grodzkiego w Gnieźnie. Do terminu nie doszło, gdyż Hofmanową w czwartek rano zabito.

Tajemnicze postrzelenie

Śrem. (sn) — Wśród tajemniczych i niewyjaśnionych dotychczas okoliczności został postrzelony we wsi Ostrowo z browninga (kalib. 6,35 mm), 23-letni robotnik rolny Walenty Ratajczak.

Kontuzjowanego w ciężkim stanie przywieziono o północy do szpitala powiatowego w Śremie, gdzie w kilka godzin po dokonaniu operacji wyjęcia pocisku, zmarł.

Szczegółowe dochodzenia policyjne i prokuratorskie oraz wizja lokalna, dokonana na miejscu wypadku przez wiceprokuratora Goławskiego nie wyjaśniła okoliczności, towarzyszących postrzeleniu ani nie zdołano ustalić, kto jest ewentualnym sprawcą czynu. Denat, rozpytywany w szpitalu, odmówił zeznań. Również jego rodzina i otoczenie nie potrafi określić, gdzie i kiedy wydarzyło się nieszczęście.

Sekcja zwłok wykazała, że Ratajczaka postrzelono w jamę brzuszną, strzał przeszył jelita, nerkę i utkwił w mięśniach obok kości pacierzowej. Śmierć nastąpiła wskutek skrwawienia się płuc.

Z GDYNI I WYBRZEŻA

— * **GDYNIA.** Pod przewodn. radnego B. Nowackiego obradowała Komisja Kwaterunkowo-Informacyjna „Dnia Morza". Według dotychczasowych danych, otrzymanych od władz centralnych, należy się spodziewać przyjazdu do Gdyni na dzień 27 czerwca około 30 do 40 tysięcy osób. Część tych turystów przyjedzie w pociągach popularnych, większość jednak posiadać będzie indywidualne karty uczestnictwa. Zakwaterowanie przyjezdnych w Gdyni nie będzie nastręczało większych trudności, o ile społeczeństwo Gdyni będzie współdziałało w pracach Komisji kwaterunkowej. Największą pomocą ze strony społeczeństwa będzie zgłaszanie wolnych mieszkań, pokoi, oraz odpowiednich pomieszczeń noclegowych w Biurze Turystycznym Ligi Popierania Turystyki przy ul. Starowiejskiej 54. Biuro to będzie centralą rozdziału kwater. Zgłoszenia wolnych mieszkań i pokoi przyjmuje biuro już od dnia dzisiejszego.

KSIĘGI STANU CYWILNEGO

Zapowiedzi

Dnia 20 bm. wywieszono następujące zapowiedzi (osoby, przy których nie jest podana miejscowość, mieszkają w Poznaniu):

Urzędnik prywatny Tadeusz Nowak i eksped. Maria Kaniasta; formiarz Franciszek Kożyczak i eksped. Małgorzata Izydorek; owdow. starszy asyst. kolej. Jan Adamczak w Osieżu, powiat ostrow., i Maria Lisiakówna; rzeźnik Ludwik Pidde i gospod. Erna Weiss; rysown. Marian Putz i Ilza Groll w Pobiedziskach, pow. pozn.; rzeźnik Antoni Knasicki i biural. Teresa Olejniczakówna; owdow. tokarz Antoni Polak i Władysława Garniec; rzeźnik Stanisław Dąbrowski i rob. Katarzyna Netter; mur. Stefan Stefaniak i Pelagia Piątek; kominiarz Antoni Sokołowski i Katarzyna Szupczyńska; ślus. Edmund Wawrzynowicz i Leokadia Walkowiakówna.

Zgony.

Dnia 20 maja 1937 r. zapisano następujące zgony: Józefa Jakubowska z domu Gorzelniasta, wdowa, 73 lat; Genowefa Mielcarkówna, bez zawodu, 15 lat; Krystyna Mizgalska, uczennica szkolna, 8 lat; Kasper Wiśniewski, portier, 86 lat; Bronisława Majewska z domu Garstczanka, 59 lat; Anna Skrzycka z domu Linke, wdowa, 88 lat; Agnieszka Frąckowiakówna, służąca, 66 lat; Brunon Budziński, cieśla, 71 lat; Ada Woźniakówna, hafciarka, 25 lat; Leon Ratajski, ślusarz kolejowy, 57 lat; Franciszek Parzysz, mistrz krawiecki, 49 lat; Ewa Kościelak, 4 dni; Gehard Braun, uczeń szkolny, 9 lat.

Niemoc człowieka wobec tajemnic natury

Niezbadane regiony ziemi — Zagadki wnętrza ziemi — Tajemnicza atmosfera

Zdawałoby się, że dzisiaj w epoce samolotu i radia powierzchnia ziemi jest przecież już jako tako dokładnie zbadana i znana. A mimo to istnieją na ziemi obszary wielkości Polski i większe,

na których dotąd nie stanęła stopa człowieka białego.

W czasie podróży Zeppelina dokoła świata odkryto w północno-wschodniej części Syberii pasma gór, wielkości Pireneów, które dotąd nie są zaznaczone na żadnej mapie. Podobnie nieznane są jeszcze wielkie obszary Środkowej Azji. W sercu Afryki oraz Południowej Ameryki istnieją wielkie obszary dotąd nie zbadane, gdzie, według zdania uczonych,

żyją jeszcze resztki zwierząt z dawniejszych epok ziemi.

W okolicach Bieguna Północnego, na północ od cieśniny Beringa, istnieją wielkie obszary, ponad którymi nie przeleciał jeszcze żaden samolot. Przypuszcza się, że rozciąga się tam morze, lecz równie dobrze mogą tam być także wielkie grupy wysp. Nowy ląd, większy od Europy, zajmuje obszary Bieguna Południowego. Mimo przelotów Byrda i Ellswortha, w roku 1934/35, wciąż jeszcze jest niewiadomym, czy kontynent południowo-polarny przedzielony jest na dwie części odnogą morską, wiodącą od morza Weddella do morza Rosso lub czy też w miejscach tych jest tylko ścieśniony.

Taksamo morza mieszczą w swych głębinach niezbadane i niedostępne dla człowieka tajemnice. Morze Śródziemne od czasów starorzymskich podniosło się swym poziomem o jakie 5 m. zalało wielkie urządzenia portowe i budynki nad dawnymi wybrzeżami, lecz w głębinach jego, na głębokości 500 do 1 000 metrów

odkryto szczątki prastarej kultury,

prawdopodobnie jeszcze z tych czasów, gdy morze Śródziemne składało się z dwóch basenów i pod Gibraltarem i poprzez wyspę Maltę wiodły szerokie pomosty lądowe z Europy do Afryki.

Dzisiaj posiadamy już dzwony nurkowe, które wytrzymują ciśnienie wody na głębokości tysiąca metrów. To też morze będzie musiało prędzej czy później

wydać człowiekowi choć cząstkę swoich tajemnic.

A przecież głębie morskie sięgają do 10 tysięcy metrów i dalej. Jest to w stosunku do rozmiarów ziemi tylko cieniutenka błonka, ale dla człowieka i jego środków technicznych narazie przynajmniej bezdenna głębia, niedostępna i tajemnicza. To też byłoby nonsensem, gdyby się chciało zupełnie negować istnienie bajecznych potworów morskich, które rzekomo od czasu do czasu się pojawiają.

Bądź jak bądź, morze zdołaliśmy prawie wszędzie wymierzyć aż do samego dna. Ale skorupę ziemi?

Najgłębszy szyb wiertniczy, znajdujący się w Kalifornii, sięga do 3450 metrów.

Lecz cóż głębokość ta znaczy wobec średnicy ziemi, wynoszącej 12 743 km.

Stary dogmat, że temperatura ziemi wzrasta o 1 stopień na każde 40 m głębokości, okazał się mylnym. W pobliżu środka ziemi musiałyby panować wówczas temperatury kilkuset tysięcy stopni, podczas, gdy nowoczesna fizyka ocenia je na 8 do 10 tysięcy stopni. Lecz już o własnościach warstw ziemi na głębokości 1000 klm nie umiemy nic dokładnie powiedzieć, chociaż potrafimy określić fizykalnie własności ciał niebieskich, odległych od nas o miliony lat świetlnych.

Terenem dziewiczym jest dla nas także

atmosfera na wysokości 20 klm i wyżej.

Właściwościami tych warstw powietrznych nauka interesuje się dopiero od niedawna, chociaż nie ulega wątpliwości, że w nich właśnie tworzą się wszelkie zjawiska atmosferyczne, prawdopodobnie przy udziale sił kosmicznych.

Nauki przyrodnicze w ostatnich czasach poczyniły wielkie postępy a mimo to pełno dokoła nas zagadnień i tajemnic. To co wiemy, jest w gruncie rzeczy tylko kropelką w porównaniu do bezbrzeżnego morza tego, co przed uchem i okiem ludzkim jest ukryte i prawdopodobnie ukryte będzie na wieczne czasy. (Kk.)

Z naszych kąpielisk nadmorskich

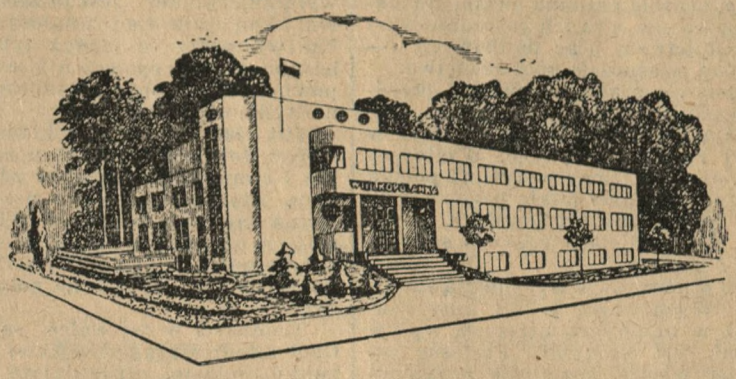

Polskie morze rzuca na nas przedziwne uroki. Nie dużo go mamy, nie wielkie mamy wybrzeże, a jednak gdy raz je kto zobaczył, już za nim stale tęskni. I corocznie tam dąży, by w słodkim dolce far niente wypocząć po trudach i znojach całorocznych, i ukoić nerwy przy wiecznym monotonnym rozhoworze morza. By w kąpieli morskiej i wiatrach nadmorskich zahartować się i pokrzepić na nowy trud. Zdrowy instynkt pcha nas na nasze wybrzeże, a w szczególności na nasz półwysep Helski, gdzie z jednej strony mamy nasze spokojne „małe morze", z drugiej zaś strony niespokojne o dużej fali nasze wielkie morze. A w pośrodku piękny las, czarny i zielony, wyrastający wzdłuż całego półwyspu. Idealne więc warunki dla kąpielisk morskich.

Perłą jednak naszych kąpielisk nadmorskich pozostanie Jurata na Helu, która wyczarowana po prostu została w ostatnich latach w olbrzymim lesie nadmorskim, rozciągającym się od wybrzeża do wybrzeża, od plaży do plaży. Ale Jurata uchodzi za kąpielisko najdroższe, a więc... nie dla każdego. Tę drożyznę właśnie wziął sobie do serca jeden z rzutkich i prawdziwie zdobywczych przemysłowców poznańskich, który wzniósł w tym roku w Juracie okazały gmach, przeznaczony na pensjonat dla letników. Gmach wspaniały o pięknej architekturze, o 40 pokojach częściowo z balkonami do werandowania, z dużą salą jadalną, z werandą na ogród i las. Przy czym pokoje urządzone na wskroś nowocześnie z szafami w ścianie wmurowanymi, każdy z przedpokojem, umywalnią i wodą bieżącą zimną i ciepłą. Mowa tu o „Wielkopolance", której właściciel postanowił taniością cen pensjonatu dokonać wyłomu w dotychczasowej drożyźnie jurackiej. Czyli że Jurata, ten klejnot naszych kąpielisk nadmorskich staje się obecnie dostępny dla wszystkich. Notujemy to z prawdziwym zadowoleniem, życząc dzielnemu inicjatorowi „Szczęść Boże".

Strajk okupacyjny... dzieci w kinie!

Niebywałe zdarzenie w Ameryce

Strajki okupacyjne są „zdobyczą" najnowszych czasów, a już dotarły nawet do dzieci. Pierwszy tego rodzaju strajk zanotowano w Ameryce.

W Mexia w stanie Texas pewien kinoteatr wyświetlał filmy dla młodzieży szkolnej. Publiczność tego kina składa się tedy prawie wyłącznie z dzieci szkolnych. Niedawno temu wyświetlano w kinie film, który nie znalazł łaski w oczach szanownej publiczności. Po przedstawieniu dzieci wzbraniały się opuścić kino i oświadczyły, że strajk okupacyjny trwać będzie dopóty, dopóki nie zwróci się pieniędzy za bilety. Ponieważ ani perswazje ani groźby nie wywarły żadnego skutku, właścicielowi kina nie pozostało nic innego, jak gościom swym zwrócić wstępne, po czym dzieci zaprzestały strajku.

Trudno nie przyznać, że dzieci nasze już dużo się od starszych „nauczyły". (Kk)

Nagi król z koroną na głowie

Nużący ceremoniał koronacyjny, który dopiero za Edwarda VII. uległ zreformowaniu i skrócony został do dwóch godzin, dał się we znaki również innemu władcy Anglii, królowi Jerzemu IV., koronowanemu w 1821 roku.

Po powrocie do pałacu Buckingham, daremnie oczekiwano pojawienia się króla przy tradycyjnym bankiecie koronacyjnym W końcu któryś z szambelanów, zaniepokojony przedłużającą się nieobecnością monarchy, poszedł na pokoje królewskie. Nie mogąc nigdzie znaleźć króla, zajrzał do jego sypialni Oczom jego przedstawił się nieoczekiwany widok. Król nagi, z koroną na głowie, biegał dokoła pokoju, by, jak oświadczył, „rozprostować członki", zmęczone długim siedzeniem na niezbyt wygodnym kamiennym tronie św. Edwarda w katedrze Westminsterskiej.

Odtąd też stawia się osobny tron dla króla, który jedynie w chwili właściwej koronacji siada na prastarym tronie św. Edwarda.

Kobiety są krótkowzroczne

Tak twierdzi pewien lekarz amerykański, który po wielokrotnych obserwacjach doszedł do wniosku, że wprowdzie daleko więcej mężczyzn niż kobiet nosi okulary, tym nie mniej jednak większość kobiet jest krótkowzroczna. Jeśli mimo to znacznie mniej kobiet nosi okulary, pochodzi to stąd, że kobieta, bardziej hołdująca modzie, niechętnie posługuje się okularami, które, jak twierdzi większość kobiet, nadają im starczy wygląd.

NAJWIĘKSZA REWELACJA ŚWIATA
NAJAKTUALNIEJSZY FILM DOBY OBECNEJ

Przebieg Uroczystości Koronacyjnych w Londynie

w barwach naturalnych
obrazujący w ilość, wspaniałość i świetność tradycji Wielkiej Brytanii
CODZIENNIE
na ekranach kin
APOLLO i METROPOLIS.
ng 42 47

KOSTIUM KĄPIELOWY
na lato 1937, model amerykański.

Dostała rozwód, bo mąż sypiał na drzewie

Sądy amerykańskie udzielają rozwodu nieraz z najbłahszych przyczyn. Rekord w tej dziedzinie pobił niewątpliwie sąd w stanie New Jersey, który pewnej Amerykance udzielił rozwodu dlatego, że mąż jej miał zwyczaj sypiania latem na drzewie. W Amerykaninie odezwały się snać silnie atawistyczne instynkty po praprzodkach odziedziczone i wolał zielone konary drzewa niż puchem zasłane łoże małżeńskie. Połowica jego, nie uznając dziwnych upodobań męża, zrezygnowała ze współżycia z nim, oczywiście za odpowiednim, przyznanym jej przez sąd wynagrodzeniem, wynoszącym skromną, jak na stosunki amerykańskie, sumkę 10.000 dolarów.

Cała drużyna piłkarska w komisariacie policji

Było to w jednym z miast niemieckich w 1862 roku. Miejscowy klub sportowy postanowił po raz pierwszy rozegrać z jakąś inną drużyną mecz piłki nożnej, gry przed kilku zaledwie miesiącami wprowadzonej na kontynent europejski przez sportowców angielskich. Mecz, rozgrywany dość zapalczywie przez obie drużyny, nie doczekał się finału. W połowie gdy wtargnęła na boisko policja, która, sądząc, że między graczami doszło do bójki, zabrała obie drużyny do komisariatu, skąd uczestników meczu wypuszczono dopiero nad wieczorem po wyjaśnieniu nieporozumienia.

Czytajcie i abonujcie „Jlustrację Polską"!

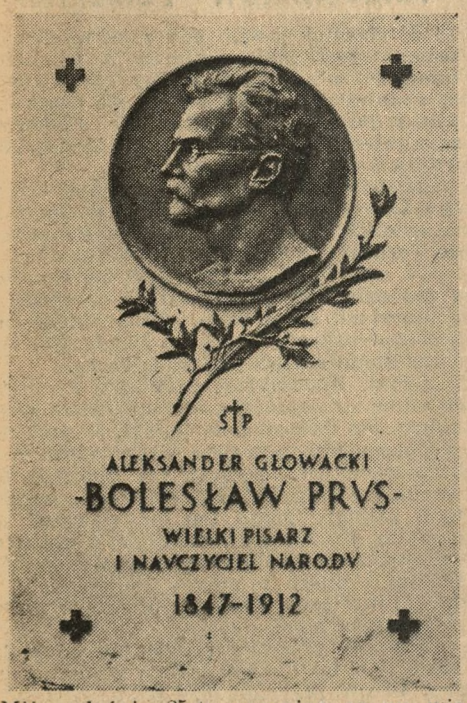

Mija właśnie 25-ta rocznica zgonu wielkiego polskiego pisarza Bolesława Prusa (Aleksandra Głowackiego), autora „Faraona" i „Lalki". Zwłoki Prusa spoczywają na cmentarzu powązkowskim w Warszawie. Oto tablica pamiątkowa, znajdująca się na jednym z filarów kościoła Św. Krzyża w Warszawie, wmurowana ku czci tego, który — jak głosi napis na niej — był „wielkim pisarzem i nauczycielem narodu". (Fot PAT)

POJAWIŁY SIĘ NAŚLADOWNICTWA BEZWARTOŚCIOWE
ABY OTRZYMAĆ ZNAKOMITY, PRAWDZIWY PROSZEK JAPOŃSKI, NALEŻY ŻĄDAĆ
KATOL
ZABIJA ROBACTWO OWADY
ng 42 748

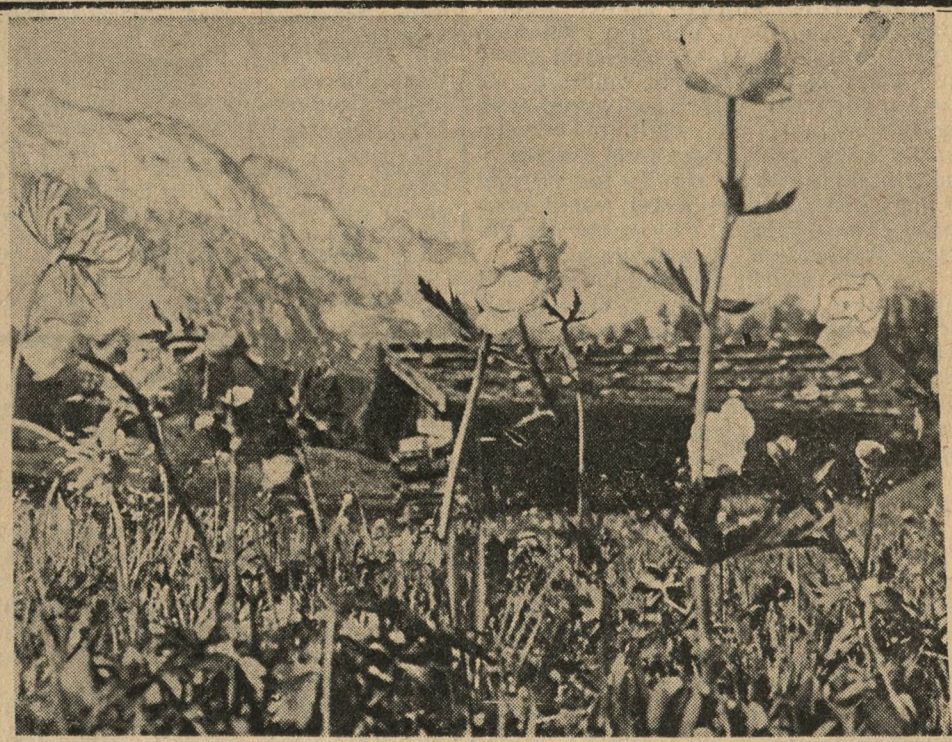

Maj w górach

ŻYCIE MŁODZIEŻY AKADEMICKIEJ

Stabilizacja idei narodowej na wyższych uczelniach

Na czele wspaniałego pochodu idei narodowej w Polsce kroczy w pierwszych szeregach przede wszystkim młodzież akademicka. Można nawet śmiało wypowiedzieć, że ona pierwsza znalazła się karnie i zwarcie około osoby Romana Dmowskiego. Stanęła jednak nie poto, by upajać się głoszonym programem, ale by głównie czynem dowieść jego wartości.

Polscy akademicy bowiem stali się w swej absolutnej większości nie tylko bezkompromisowymi wyznawcami idei narodowej, ale również jednymi z pierwszych, co zaczęli wcielać program narodowy w życie. Obszernych dowodów na to nie potrzeba dziś już dawać, a wystarczy tylko wspomnieć bezwzględną postawę młodzieży akademickiej w walce o spolszczenie wyższych uczelni, nauki i kultury polskiej.

A dalej wystarczy podkreślić — tak dobrze znaną i wśród ludu kaszubskiego i w chacie góralskiej i w ogóle we wszystkich częściach naszego kraju — pracę społeczną tych studentów, co nie szczędzili sił swoich ni innych ofiar w uświadamianiu narodu polskiego przed niebezpieczeństwem komunizmu, żydostwa i masonerii. Tych polskich studentów, co nie omijali żadnych okazyj, by wszczepiać społeczeństwu polskiemu jedyną myśl polityczną polską — ideę narodową oraz świadomy i celowy patriotyzm — program narodowy.

Z tych powodów zrosło się z polską młodzieżą akademicką nieodłącznie słowo: narodowa. Stąd też dla każdego prawie Polaka, któremu nie zdołano jeszcze wpoić jadu nienawiści żydowskiej do wszystkiego, co wiedzie do Wielkiej Polski lub którego nie zarażono dotąd zasadami Polsce niosącymi zagładę: komunizmem — największym oszustwem XX wieku, polska młodzież akademicka i narodowa młodzież akademicka są po prostu synonimami.

I rzeczywiście nie można powiedzieć, by były to błędne pojęcia. Dokonała się bowiem na wyższych uczelniach — jeśli tak można nazwać — stabilizacja idei narodowej w sercach, woli i umysłach polskiego studenta. Szeregi polskiej młodzieży akademickiej nie zaciągnęły się pod sztandar narodowy na chwilowy tylko werbunek, ale na wieczystą służbę ideałom Boga i Ojczyzny.

Zlały się te dwa pojęcia polska młodzież akademicka i narodowa młodzież akademicka w jedno i żadna siła ich nie rozłączy. Stało się to wbrew nadziei polityków i masonów, wbrew przypuszczeń graczy „ideowych", że tak trwać będzie krótki tylko okres, a potem idea Romana Dmowskiego straci szybko na swej sile atrakcyjnej i mocy przyciągania młodych i wartościowych jednostek z społeczności akademickiej w myśl złudnych zasad życia politycznego, głoszonych przez teoretyków żydowskich lub ich popleczników.

Obserwując bowiem szybki wzlot i upadek własnych doktryn politycznych, tworzonych dla osobistych głównie korzyści i celów oraz opierając się na względności wpływów ugrupowań politycznych — po wielkim zwycięstwie jednej grupy następuje reakcja — sądzili, że podobny spotka los zwycięski pochód idei narodowej wśród młodzieży akademickiej i że nigdy nie nastąpi stabilizacja jej wpływów.

Jednak omylili się. Stabilizacja idei narodowej na wyższych uczelniach jest faktem, któremu trudno przeczyć i z którym liczyć się muszą również i jej przeciwnicy, by nie rozpoczynać beznadziejnej i szkodliwej walki z całym polskim młodym pokoleniem, które z logicznej konieczności obejmie i tak zresztą ster narodu i państwa polskiego.

Kilka przyczyn złożyło się na taki stan. Przede wszystkim idei narodowej nie można brać na miarę jakichś doktryn. Idea narodowa to nie twór sztuczny, mający na celu własny interes jej kierowników, ale żywa idea narodu — idea, bez której każdy naród, podobnie jak człowiek bez serca, ginąć powoli musi. Idea to zgodna z tendencjami rozwojowymi narodu polskiego, wyrosła z duszy i charakteru narodowego, z kultury i dobrej tradycji naszego narodu, a stawiająca w życiu politycznym, gospodarczym i społecznym za najwyższy cel — dobro narodu.

Te walory jej i wartości, a głównie oparcie prawdziwej polskiej idei na zasadach, które głęboko wrosły się w ducha i psychikę Polaków w ciągu kilku już wieków, na zasadach religii rzymsko-katolickiej i na wzniosłym naszym patriotyźmie, spowodowały oddanie się całkowite młodzieży akademickiej idei narodowej.

Spowodowały to tym łatwiej, że nie ma i nie było w czasach nam współczesnych żadnej innej idei naprawdę nacjonalistycznej, zrodzonej z polskiej myśli i przez Polaków kierowanej, a zdążającej do skupienia pod jednym sztandarem przy wspólnej budowie lepszej dla Polski przyszłości całego narodu.

Cała polska młodzież akademicka przejęła się nawskroś ideą narodową i pokazała realną swą pracę nad jej urzeczywistnieniem. Praca ta w dalszym ciągu nie ustaje i nie ustanie, dopóki nie nastąpi całkowite zwycięstwo idei narodowej w Polsce. A bodźcami głównymi tej pracy to wiara w Polskę, w ideę narodu polskiego i wspaniała wizja Polski naprawdę niepodległej.

O. BOŃCZA.

W obronie polskiej nauki

Okazuje się, że w chwili obecnej nauka polska jest przedmiotem wzmożonego i skutecznego ataku żydostwa, które po opanowaniu życia ekonomicznego narodu, zaczyna atakować jego mózg — uniwersytety.

Każdy, kto zetknął się z życiem wyższych uczelni, rozumie, że rola profesora, kierownika katedry, jest niezmiernie doniosła. Katedry są tymi ośrodkami życia narodowego, w których dokonywują się odkrycia naukowe. Za pośrednictwem katedr naród zdobywa poznanie prawdy w najprzeróżniejszych, niekiedy niezmiernie ważnych, dziedzinach życia.

Profesorowie na wyższych uczelniach przekazują prawdę poznaną swoim słuchaczom bezpośrednio, a za ich pośrednictwem i za pośrednictwem prac naukowych — staje się ona własnością społeczeństwa.

Na podstawie prawd poznanych, przedstawiciele nauki tworzą teorie ogólne, które posiadają niesłychanie doniosły wpływ na rozwój życia narodowego. Wystarczy przypomnieć, jak zgubny wpływ na polską myśl polityczną Polski miała pesymistyczna teoria historyków krakowskich, dopatrujących się w dziejach naszych samych wad, win i błędów.

Ponadto profesorowie wychowują swych słuchaczy. Wychowanie to ma inny charakter, niż w uczelniach niższych, wpływ jego jednak jest olbrzymi. Profesor bowiem, dając wiedzę, kształtuje światopogląd słuchacza. Trzeba zaś bardzo wiele samodzielności umysłowej lub silnego przeciwdziałania z zewnątrz, żeby wpływ ujemny profesora sparaliżować.

Nie jest więc obojętne, kto kształtuje żywą myśl narodu, poznaję dla niego prawdę i prawdę tę przekazuje młodym pokoleniom. Jeżeli na katedrach polskich stoi człowiek obcego, wrogiego narodu, nigdy nie możemy mieć pewności czy prawda przez niego odkryta będzie rzetelna, czy wyniki naukowe, podawane przez niego słuchaczom będą prawdą.

Co więcej, jeżeli do kuźnicy, gdzie się wykuwa ideowy oręż narodu — idea, oparta o naukowe odkrycia — zakradnie się wróg lub człowiek obcy duchowi narodowemu, zawsze będzie grozić Polsce niebezpieczeństwo, że oręż ten będzie zły albo — samobójczy. Zwłaszcza, jeżeli go rozhartowują tajne sekciarskie sprzysiężenia.

Na koniec jest rzeczą niedopuszczalną, żeby młodą inteligencję polską, której przeznaczeniem jest objęcie kierownictwa nad życiem Polski, wychowywali ludzie, nic z polskością nie mający wspólnego, a często tej polskości wrodzy.

Musimy więc uwolnić jak najprędzej polskie uczelnie wyższe od Żydów i nauki żydowskiej. Naczelnym hasłem konstytucji polskich szkół akademickich musi zostać zasada, że katedry mogą w nich zajmować wyłącznie Polacy. Jest to zgodne z ich celem i konieczne dla ich należytego rozwoju. Nie wystarczy tu jednak tylko walka obronna. Polskie społeczeństwo akademickie powinno się zdobyć na olbrzymi wysiłek, nie tylko ofensywny.

Już obecnie trzeba dokładać wszelkich starań, żeby na wyższych uczelniach stopnie i stanowiska naukowe zdobywali Polacy. Zdobycze naukowe polskie i gruntowna naukowa twórczość polska powinna stać się odcinkiem nie mniej entuzjastycznej, zajadłej i zwycięskiej walki, jak zmagania się z żydostwem na polu ekonomicznym.

Trudności w tej walce są olbrzymie. Ogół młodzieży akademickiej posiada warunki osobiste, utrudniające niezmiernie współzawodnictwo z zamożnym na ogół żydostwem. Potrzeby życia organizacyjnego odrywają najzdolniejsze nieraz jednostki od pracy badawczej. Nakoniec panujący system polityczny uniemożliwia często narodowcom uzyskanie stanowisk naukowych.

A jednak nie wolno nam ustąpić. Nie wolno zarzucać pracy społecznej, ale obowiązkiem narodowym każdego uzdolnionego Polaka jest prowadzić gruntowne badania naukowe. Stanowiska naukowe i katedry przez pewien niedługi już czas będą dla wielu zamknięte, ale zawsze pozostaje droga publikowania swych odkryć badawczych i zaznajomianie z nimi społeczeństwa za pomocą drukowanego słowa.

Zażydzenie wyższych uczelni

Tygodnik narodowej młodzieży akademickiej „Wszechpolak" ogłosił w jednym z ostatnich numerów wykaz profesorów i docentów-Żydów na wyższych uczelniach polskich.

Z wykazu tego wynika, że Żydzi obsadzili 79 katedr profesorskich, w tym katedry polonistyki, a w jednym wypadku nawet katedrę prawa kościelnego.

Lista profesorów-Żydów nie jest jeszcze kompletna i „Wszechpolak" zapowiada dalsze jej uzupełnienie. Równocześnie zaś w tym samym piśmie ma się ukazać spis asystentów-Żydów przy katedrach uniwersyteckich.

Piękna ta i pożyteczna inicjatywa „Wszechpolaka" winna się spotkać z gorącym poparciem ze strony zdrowo myślącego społeczeństwa polskiego. Skutecznie bowiem można tylko wówczas zwalczać wroga, gdy się go dobrze pozna.

Demaskowanie infiltracji Żydów do nauki polskiej nie może się jednak na tym zakończyć. W ślad za spisami Żydów na katedrach i asystenturach uniwersyteckich winniśmy przystąpić do sporządzenia szczegółowych i dokładnych wykazów nauczycieli-Żydów, kształcących polską młodzież w polskich gimnazjach i polskich szkołach powszechnych.

Wyniki tego spisu, który niżej załączamy, będą wyraźnym dowodem tego, jak opanowują Żydzi naukę i kulturę polską.

Spis ten winien być równocześnie groźnym memento dla tych, wszystkich, którzy nie doceniają niebezpieczeństwa żydowskiego w Polsce.

Profesorowie - Żydzi na wyższych uczelniach

Allerhand Maurycy, prof. prawa handlowego Uniw. — Lwów; Anigstein Ludwik, doc. parazytologii Uniw. — Warszawa; Auerbach Marian, doc. filologii klasycznej Uniw. — Lwów; Bałaban Majer, doc. historii żydów Uniw. — Warszawa; Beck Adolf, prof. fizjologii Uniw. — Lwów; Beck Henryk, doc. ginekologii Uniw. — Warszawa; Bolland Arnold, prof. towaroznawstwa Wyższ. Szk. Handl. — Kraków; Bornstein Benedykt, prof. filozofii Wolnej Wszech. — Warszawa; Brokman Henryk, doc. chorób dzieci Uniw. — Warszawa; Caro Leopold, prof. ekonomii Polit. — Lwów; Centnerszwer Mieczysław, prof. chemii Uniw. — Warszawa; Cytronberg Seweryn, doc. chorób wewn. Uniw. — Warszawa; Eberman Ludwik, prof. silników tłokowych Polit. — Lwów; Ehrlich Ludwik, prof. narodów Uniw. — Lwów; Erlichówna Marta, doc. pediatrii Uniw. — Warszawa; Eiger Marian, prof. fizjologii Uniw. — Wilno; Elzenberg Henryk, doc. filozofii Uniw. — Warszawa; Ettinger Adam, prof. kryminologii Wolnej Wszech. — Warszawa; Fajans Wacław, doc. waluty Wyższej Szk. Handl. — Warszawa; Feldman Józef, doc. historii nowożytnej Uniw. — Kraków; Fuchs, doc. hydromechaniki Polit. — Lwów, Grodyński Tadeusz, prof. ekonomii Uniw. — Warszawa; Groer Franciszek, prof. pediatrii Uniw. — Lwów; Gwiazdomorski Jan, prof. prawa cywilnego Uniw. — Kraków; Halban-Blumenstock Leon, prof. prawa kościelnego Uniw. — Lwów; Handelsman Marceli, prof. historii powszechnej Uniw. — Warszawa; Herszfinkiel Henryk, doc. radiochemii Wolnej Wszech. — Warszawa; Hilarowicz-Nussbaum Henryk, prof. chirurgii Uniw. — Lwów; Hilarowicz-Nussbaum Tadeusz, prof. prawa administr. Wolnej Wszech. — Warszawa; Hirschfeld Ludwik, prof. bakteriologii Uniw. — Warszawa; Jasinowski Bogumił, prof. filozofii Uniw. — Wilno; Infeld Leopold, doc. fizyki Uniw. — Lwów; Kaufmann Laura, doc. zoologii Uniw. — Kraków; Kleiner Juliusz, prof. historii literatury polskiej Uniw. — Lwów; Koranyi Karol, doc. prawa zachod.-europej. Uniw. — Lwów; Korowicz Henryk, prof. nauk społecznych Wyż. Szk. Handl. — Lwów; Kuratowski Kazimierz, prof. matematyki Uniw. — Warszawa; Langrod Jerzy, doc. prawa administr. Uniw. — Kraków; Litauer Jan, prof. procedury cywilnej Wolnej Wszechn. — W[illegible]; Loria Stanisław, prof. fizyki Uniw. — Lwów; Markin Estera, doc. psychologii Uniw. — Warszawa; Michałowski-Gottlieb Kazimierz, prof. archeologii klas. Uniw. — Warszawa; Myślicki Ignacy, prof. filozofii Wolnej Wszech. — Warszawa; Ormicki-Nussbaum Wiktor, doc. geogr. Uniw. — Kraków; Parnas Jakub, prof. chemii Uniw. — Kraków; Przeworski Stefan, doc. archeol. starożytn. Wschodu Uniw. — Warszawa; Rajchman Aleksander, doc. matematyki Uniw. — Warszawa; Rappaport Emil, prof. prawa karnego Wolnej Wszech. — Warszawa; Reicher Eleonora, doc. chorób wewn. Uniw. — Warszawa; Reicher Michał, prof. anatomii Uniw. — Wilno; Reis Wiktor, prof. okulistyki Uniw. — Lwów; Reiss Józef, doc. muzykologii Uniw. — Kraków; Rose Maksymilian, prof. neurologii Uniw. — Wilno; Rosenblatt Alfred, doc. matematyki Uniw. — Kraków; Rothfeld Jakub prof. neurologii Uniw. — Lwów; Schauder Paweł, doc. matematyki Uniw. — Lwów; Schor Mojżesz, prof. języków semickich Uniw. — Warszawa; Segałł Jakub, prof. psychologii Wolnej Wszech. — Warszawa; Słonimski Piotr, doc. histologii Uniw. — Warszawa; Srebrny Stefan, prof. filologii klasycznej Uniw. — Wilno; Steinhaus Hugo, prof. matematyki Uniw. — Lwów; Sternbauch Leon, prof. filologii klasycznej Uniw. — Kraków; Szenwic Feliks, doc. prawa rzymsk. Wolnej Wszech. — Warszawa; Sztejnbarg Dina, doc. logiki Uniw. — Warszawa; Tarski Alfred, doc. filozofii Uniw. — Warszawa; Taubenschlag Rafał, prof. prawa rzymskiego Uniw. — Kraków; Tennenbaum Henryk, prof. przemysłu Polski Wyż. Szk. Handl. — Warszawa; Trawiński-Teitelbaum Alfred, prof. nauki o środkach spożywczych Akad. Weteryn. — Lwów; Turyn Aleksander, prof. filologii klasycznej Uniw. — Warszawa; Wachlowski Zenon, doc. prawa narodów Uniw. — Lwów; Walfisz Arnold, doc. teorii liczb Uniw. — Warszawa; Weinfeld Ignacy, doc. prawa skarbowego Uniw. — Lwów; Wertenstein Ludwik, prof. fizyki Wolnej Wszech. — Warszawa; Wiczyński Tadeusz, doc. ginekologii Uniw. — Lwów; Załęcki Gustaw, doc. ekonomii Uniw. — Lwów; Zalcwasser Zygmunt, doc. matematyki Wolnej Wszech. — Warszawa; Zweig Ferdynand, doc. ekonomii Uniw. — Krakw; Zweibaum Juliusz, doc. histologii Uniw. — Warszawa; Zmigryder-Konopka Zdzisław, doc. historii starożytnej Uniw. — Warszawa.

Zjazd Akademików - Pomorzan

W obecnej chwili, gdy z jednej strony zakusy germańskie zagrażają polskości Pomorza, a z drugiej strony krecia robota żydowsko-masońska stara się deprawować i dezorganizować ludność Pomorza, zagadnienie przyszłości tej ziemi staje się troską każdego dobrego Polaka.

Młodzież akademicka Poznania, Gdańska, Warszawy, Wilna i Lwowa postanowiła zwołać Zjazd Akademików-Pomorzan do Torunia na dzień 19 i 20 czerwca br.

W związku z tym wyłonił się Komitet z przedstawicieli wszystkich organizacyj pomorskich środowiska poznańskiego, na którego czele stanął prezes Akademickiego Koła Pomorskiego p. Schulz Jerzy.

Celem Zjazdu jest zadokumentowanie, że młodzież pomorska stoi na straży przynależności Pomorza do Polski, że przejęta głębokim patriotyzmem i świadoma niebezpieczeństwa, potrafi się złączyć, by wspólnym wysiłkiem odeprzeć wrogie nam zakusy. Zjazd ten ma wykazać, że postawa akademika pomorskiego jest zdecydowana, że zapatrzony w polski Bałtyk sercem i duszą przylgnął do tej ziemi i dla jej interesów i narodu polskiego gotów jest wszystko poświęcić.

Komitet urzęduje codziennie od godz. 14 do 15 w lokalu Akad. Koła Pomorskiego przy ul. św. Marcina 26, I p.

Z ZAGRANICY

— **Wycieczka studentów polskich na Węgrzech.** W pierwszej połowie maja bawiła w Budapeszcie na zaproszenie Królewsko-Węgierskiego Urzędu dla Handlu Zagranicznego oraz Wiednia, zaproszona przez Izbę Handlową Austriacko-Polską, wycieczka 87 studentów Szkoły Głównej Handlowej. Polacy byli nadzwyczaj serdecznie przyjmowani zarówno przez organizacje akademickie, jak i przez społeczeństwo, przy czym wymienić należy przyjęcia, wydane przez burmistrzów obu miast i rektorów uczelni.

— **Zawody strzeleckie między Polską i Niemcami.** Niemiecki Związek Studencki zwrócił się z propozycją rozegrania z AZS w czasie 7 — 12 czerwca rb. korespondencyjnych zawodów strzeleckich w kategorii broni małokaliborowej. Obie drużyny składać się mają z 10 strzelców.

SPORT

„Biegi harcerskie"

W ramach Jubileuszowego Zlotu Poznańskich Harcerzy odbyły się ćwiczenia harcerskie, tzw. „biegi harcerskie". Biegi te, poza nazwą spotykaną w lekkiej atletyce nie mają nic wspólnego z biegami na przełaj. Jest to bieg, wymagający nie tyle sprawności fizycznej, ile wykonania różnego rodzaju ćwiczeń z zakresu techniki harcerskiej.

Zlotowe biegi urządzono w trzech grupach. Grupa pierwsza obejmowała harcerzy do lat 14. W grupie tej specjalnie podkreślono przyrodoznawstwo; w drugiej grupie harcerzy do lat 16, służbę łączności; w trzeciej wreszcie powyżej lat 16, kładziono w pierwszym rzędzie nacisk na przysposobienie wojskowe. W ćwiczeniach wzięło udział 60 zastępów. Na trasie poszczególne zastępy, poza ćwiczeniami z zakresu obrony przeciwgazowej, samarytanki, pionierki, terenoznawstwa i strzelectwa, zobowiązane były również przygotować sobie własny posiłek.

W grupie pierwszej na 24 zastępy, pierwsze miejsce zajął zastęp „Jastrzębi" V hufca, w składzie: A. Nowak, T. Mikołajczak, B. Szalek, Gawroński Czwojda, Szymaniak, Rybarski i Kozanecki zdobywając 59 pkt. na 70 możliwych. Dalsze miejsca zajęły zastępy: 17, 15, 12 i 20 PDH.

W grupie drugiej na 22 zast. pierwsze miejsce zdobyły „Lisy" 17 P DH w składzie: Łebiński, Tuszewski, Wadzyński, Jutrzenka, Podhorodeński, Sokół, Schwarc i Petri, zdobywając 57 pkt., dalsze miejsca zajęły: „Rysie" i „Orły" z tej samej drużyny, oraz zastępy 21 i 14 PDH.

W grupie trzeciej na 24 zastępów pierwsze miejsce zajęły „Wilki" V Hufca w składzie R. Nawrocki, E. Klucek, Karaśkiewicz, Frąckowiak, Zieliński, Hellak i Różański 57 pkt. Dalsze miejsca zdobyły zastępy 20 PDH, „Rysie" V Hufca, 16 PDH i 1 Lotn.

W strzelaniu z broni małokalibrowej, które przeprowadzono w ramach biegu, największą ilość punktów (64 na 80 możliwych) zdobył zespół 16 PDH w składzie J. Szanc, J. Bartz, Zd. Jarzębski, Ed. Bednarek, B. Kozłowski A. Zylber, J. Marciniak i E. Szanc. Całość ćwiczeń prowadził hm. Kołodziejczak, mając do pomocy 38 sędziów ze wszystkich drużyn poznańskich. (jr.)

Odkryto Stamma

Bodaj jako jedyne pismo w Polsce zamieściliśmy przy sprawozdaniu z finałów mistrzostw pięściarskich Europy, obok zdjęć naszych mistrzów i wicemistrzów Europy, również fotografię trenera i opiekuna naszej drużyny, p. Feliksa Stamma, podkreślając w ten sposób jego zasługi w tryumfie naszych pięściarzy. Nasi Czytelnicy znają dobrze zasługi p. Stamma dla polskiego pięściarstwa, znają go jako twórcę słynnej do dziś szkoły poznańskiej, znają go jako nauczyciela boksu, który przede wszystkim uczył techniki pięściarskiej.

P. Stamm prowadził pięściarzy Poznania od zwycięstwa do zwycięstwa, lecz w końcu ustąpił, gdy o kierunku szkolenia zaczęli decydować „znawcy", którzy zapatrzeni we wzory niemieckie, zarzucili technikę na korzyść bijatyki.

Dziś w całej prasie polskiej czytać można hymny pochwalne na cześć popularnego „Felka", który dniem i nocą czuwał nad swymi pupilkami w Mediolanie, prowadząc ich umiejętnie z rogu ringu. Słusznie domaga się „Przegląd Sportowy" dla p. Stamma tytułu „naczelnego trenera". Autor artykułu twierdzi zupełnie słusznie, że „jego znajomość rzeczy jest tak gruntowna, zasługi tak ważkie, że naczelne stanowisko należy mu się w zupełności. Będzie to rekompensata za dotychczasowy stan w równym stopniu niewłaściwy, co i niemoralny".

Automobilizm

Wyniki raidu krajoznawczego. Jak wiadomo, w ubiegły poniedziałek zakończony został wielki raid krajoznawczy po Polsce, zorganizowany przez Polski Touring-Klub. Udział w raidzie wzięło 96 uczestników, z czego 39 samochodów i motocykli dojechało do mety głównej w Warszawie. Pozstali natomiast ukończyli raid na jednej z met regionalnych.

Obliczenia wyniku raidu potrwają około tygodnia i po tym zapadnie decyzja jury. Według nieoficjalnych obliczeń, przebyli w raidzie ponad 2.000 km. (podając alfabetycznie): Borówik Lucjan z Warszawy, Janecki Aureliusz z Bydgoszczy, inż. Orange Stanisław ze Lwowa i minister Świtalski Ferdynand z Warszawy.

Aczkolwiek ilość przebytych kilometrów nie przesądza jeszcze ostatecznych wyników raidu (miarodajna dla tych wyników punktacja ogólna składa się z szeregu współczynników jeszcze nieobliczonych), to jednak z prawdopodobieństwem przyjąć można, że uczestnicy ci zajmą czołowe miejsca.

Kajakarstwo

Kajakiem z Polski do Tokio. Dr. Wacław Korabiewicz, który — jak wiadomo — odbył w 1934 r. wraz z małżonką podróż na kajaku z Polski Prutem przez Morze Czarne, Bosfor, dookoła Małej Azji, następnie przez Zatokę Perską i rzekami indyjskimi do Delhi — przebywa obecnie w Gdyni, przygotowując się do nowej wyprawy. Tym razem dr Korabiewicz ma zamiar udać się kajakiem na Olimpiadę w Tokio przez Indie, Sjam i Chiny. Do Tokio dr Korabiewicz ma przybyć w okresie Olimpiady w 1940 r. Po olimpiadzie dr. Korabiewicz projektuje dalszą podróż kajakiem przez wyspy archipelagu Malajskiego do Australii.

W niedzielę o godz. 15 odbędą się VI doroczne krótkodystansowe regaty kajakowe o mistrzostwo m. Poznania oraz regaty propagandowe. Start odbędzie się na wysokości placu ćwiczeń saperów. Meta przy przystani Pierwszego Poznańskiego Klubu Kajakowców, powyżej Łazienek Miejskich. Do regat zgłosiły miejscowe kluby kajakowe wszystkie swoje najlepsze osady. (kom)

Szamota startuje w Ameryce. Prasa amerykańska donosi, że w najbliższych dniach polski kolarz zawodowy, Henryk Szamota, startować będzie na mistrzostwach kolarskich Ameryki.

HCP organizuje w dniu 27 bm. o godz. 16 na boisku „Warty" przy ul. Rolnej jubileuszowy bieg przełajowy na dystansie około 3000 m o nagrodę przechodnią. W biegu mogą wziąć udział zawodnicy od lat 17 tak zrzeszeni jak i niezrzeszeni. (kom)

Kolarstwo

We czwartek wieczorem P. Z. K. rozpatrywał warunki niemieckiego związku kolarskiego co do udziału Niemców w międzynarodowym wyścigu kolarskim dookoła Polski. Niektóre z tych warunków są niemożliwe do przyjęcia. Niemcy mianowicie domagają się m. in., aby każda drużyna startująca w wyścigu delegowała swego komisarza do kierownictwa wyścigu. Podobnego warunku Polski Związek Kolarski oczywiście nie mógł zaakceptować ze względów zasadniczych, gdyż skład kierownictwa musi być ustalony przez Polskę. Zarząd P. Z. K. postanowił odpowiedzieć niemieckiemu związkowi kolarskiemu, że polscy kolarze pragną powitać serdecznie, jak i dotychczas, niemieckich kolarzy w Polsce, ale warunki niemieckiego związku są niestety nie do przyjęcia.

P. Z. K. prowadzi poza tym dalsze pertraktacje w sprawie udziału Francuzów i Włochów w wyścigu. Są nadzieje, że pertraktacje dadzą wynik pomyślny.

Poza tym zarząd P. Z. K. postanowił: urządzić w szeregu punktach Warszawy specjalne stoiska dla rowerów, gdzie rowery mogłyby być pozostawione pod opieką, zorganizować wystawę przemysłu rowerowego i turystyczną oraz doprowadzić do skutku 3-dniową wycieczkę turystyczną o charakterze ogólnopolskim na zjeździe kolarzy w Radomiu w końcu czerwca. Wycieczka obejmie dystans ok. 200 km. Wszystkim uczestnikom przyznane zostaną zniżki kolejowe na zjazd. Dotychczas zgłosiło się już przeszło 150 kolarzy.

Lekka atletyka

Zawody o mistrzostwo Wielkopolski męskich szkół średnich i zawodowych odbędą się w dniach 22 i 23 bm. na boisku Okr. Ośrodka WF (ul. Bukowska 34). W sobotę o godz. 10,30 odbędzie się trójbój, a o godz. 16 przedboje w konkurencjach 100 m, 800 m, 4 × 100 m, kuli, dysku, oszczepie i skokach w dal i wzwyż. W niedzielę o godz. 10.30 odbędzie się: defilada zawodników, reprezentujących 20 uczelni, finały wszystkich konkurencyj oraz rozdanie nagród. Zawody organizuje Polski Związek Wychowawców Fizycznych.

Glen Morris został aktorem filmowym. Agencja Reutera donosi, że słynny mistrz świata i olimpijski w dziesięcioboju, Glen Morris podpisał kontrakt z wytwórnią filmową w Hollywood. Glen Morris w ten sposób stał się zawodowcem.

Piłka nożna

Każdy piłkarz otrzymał samochód. Jak już podaliśmy, piłkarski puchar Francji zdobyła drużyna Sochaux, bijąc w finale Racing - Club ze Strasburga 2:1. Opiekunem drużyny Sochaux jest słynny fabrykant samochodów Peugot, którego fabryka zresztą mieści się w Souchaux. Przed decydującym meczem oświadczył on drużynie, że, jeżeli jego klub wygra, każdy z graczy otrzyma od niego w prezencie samochód. Nie przypuszczano, że słynny fabrykant ma zamiar dotrzymać obietnicy. Tymczasem, gdy drużyna powróciła do rodzinnego miasta, przed dworcem stało 15 samochodów, które otrzymali nie tylko gracze drużyny, ale również i rezerwowi.

Pięściarstwo

Niemcy są niezadowoleni z mistrzostw Europy. Niemieckie Urzędowe Biuro Informacyjne zamieszcza artykuł przewódcy sportu pięściarskiego Rzeszy, radcy dr Metznera o mistrzostwach bokserskich Europy. Radca Metzner krytykuje organizację mistrzostw, a następnie twierdzi, że niemieccy bokserzy musieli walczyć nie tylko z przeciwnikiem, ale również z publicznością. Dr Metzner uważa, że włoska publiczność ustosunkowała się szczególnie nieprzychylnie do niemieckich bokserów i bez względu na to, czy Niemcy walczyli z Włochem, Polakiem, Szwedem, czy Węgrem. Po zwycięstwie Muracha wroga demonstracja publiczności trwała tak długo, że nawet hymn narodowy był odegrany podczas gwizdów publiczności. Przewódca bokserów niemieckich zapowiada, że na przyszłość Niemcy będą musiały podjąć kroki, aby nie dopuścić do podobnych demonstracyj przeciwko niemieckim sportowcom.

Tenis

Akademicki Związek Sportowy w Poznaniu urządza na swych kortach przy ul. Noskowskiego 4 w czasie od 27 do 30 bm. turniej otwarcia sezonu, dla stowarzyszonych i niestowarzyszonych. Początek gier 27 bm. o godz. 9 rano. Zgłoszenia przyjmuje kierownictwo turnieju przy ul. Noskowskiego 4 do dnia 26 bm. godz. 18.

Mistrzostwa Francji. — Ze względu na środowy deszcz wszystkie spotkania Polaków zostały przełożone na czwartek.

Para Hebda — Tłoczyński wyeliminowała parę amerykańsko - nowozelandzką Robertson — Coombe 1:6, 8:6, 6:4, 6:4. Po południu nasza reprezentacyjna para rozegrała drugie spotkanie ze świetną parą francuską Borotra — Bernard przegrywając ją dopiero po ostrej pięciosetowej walce 7:5, 6:1, 3:6, 1:6, 1:6. Gra była wyrównana, w ostatnich dwóch setach Polacy opadli jednak na siłach i nie mogli już stawiać oporu Francuzom.

Tarłowski walcząc wraz z Grekiem Staliosem pokonali przed południem parę belgijską Borman — Geelhand 2:6, 6:4, 6:4, 6:4. Wieczorem para polsko - grecka napotkała na reprezentacyjną parę francuską Boussus — Petra, przegrywając 6:0, 6:4, 6:2.

Jędrzejowska odniosła dwa pełne sukcesy, przed południem grając w grze podwójnej pań wraz z Angielką Noel, wyeliminowała parę Lebailly — Varin 6:2, 6:4. Wieczorem w grze mieszanej Jędrzejowska do spółki z południowo - afrykańskim Farquharson'em wyeliminowała parę francuską Herner — Merlin 6:3, 6:3.

Pierwszą przeciwniczką Jędrzejowskiej będzie niegroźna Francuzka Belliares. W drugiej turze Polka natrafi na Francuzkę Gorodnitchenko lub Jugosłowiankę Kovacs. W razie zwycięstwa, Jędrzejowska walczyć będzie w ćwierćfinale z pierwszą rakietą świata, Amerykanką Helen Jacobs.

Tłoczyński spotyka na drodze juniora francuskiego Sangliera, a następnie będzie musiał stoczyć walkę z trzecią rakietą Francji Feretem.

Tarłowski walczy w pierwszej rundzie z Anglikiem Viliardem, a następnie napotyka na Francuza Boussusa.

Pierwszym przeciwnikiem Hebdy będzie Lessuer.

Na razie rozegrano pierwsze spotkania w grze podwójnej panów. Ciekawsze wyniki: Hughes, Tuckey — Jamain, Pelizza 6:3, 6:2, 6:1. Boussus, Petra — Frame, Shayes 6:1, 6:4, 6:2. Cramm, Henkel — Berthet, Rodel 6:2, 6:1, 6:2. Farquharson, Kirby — Cavrani, Dessair 6:1, 6:4, 6:2.

Morski jeż

Tak by można nazwać rybę, która jest postrachem głębin morskich. Mała, niepozorna rybka, różniąca się od innych mieszkanek morza tym, że ma długi dziób ostro zakończony i pokryta jest kościstymi iglicami, które normalnie ułożone są gładko wzdłuż ciała. W chwili niebezpieczeństwa lub też znużenia, potworek morski głębokim wdechem wciąga w siebie duże ilości powietrza, które gromadzi się w komorach osadzonych przy ścianach przełyku i żołądka. W ten sposób podłużny kształt ryby zamienia się w kulę, najeżoną kolcami. Ukąszenie ryby tej jest bardzo bolesne i co gorzej — trujące.

Błogosławiona solidarność

Solidarność małżonków tworzy dobrobyt rodzin; solidarność rodzeństwa prowadzi do fortuny i potęgi rodowej, solidarność obywateli kładzie fundament pomyślności kraju, a solidarność narodów rodzi postęp ludzkości. My Polacy, wiele zawdzięczamy solidarności narodowej, bo nie tylko przetrwanie niewoli, lecz i odzyskanie utraconej niepodległości. W poczuciu więc tej solidarności wznieśliśmy w Poznaniu wspólnym kosztem — bo z ofiar ogółu — Pomnik Wdzięczności wobec Boga za wskrzeszenie Ojczyzny.

Nie wolno nam jeszcze zrywać solidarności naszej w tym dziele, gdyż Pomnik ten nie jest jeszcze w całości wypłacony. To też w imię tej błogosławionej solidarności dołóżmy chętnie, co kto może, na pokrycie reszty kosztów budowy Pomnika.

Ofiary uprasza się nadsyłać do Komitetu Budowy Pomnika Najśw. Serca Pana Jezusa w Poznaniu, ul. św. Marcina 69 m. 17, za blankietem P. K. O. na konto czekowe nr 207 470.

KOMUNIKATY TEATRALNE

Z Teatru Wielkiego

Dziś urocza operetka „Domek trzech dziewcząt".

W sobotę 22 i w niedzielę 23 bm. „Domek trzech dziewcząt".

Już w poniedziałek 24 bm. atrakcyjny występ słynnego baletu hinduskiego Uday-Shan-Kar, odznaczonego I. nagrodą na olimpiadzie berlińskiej, w 1936 r. Znakomity ten zespół liczący szereg świetnych tancerek i tancerzy, posiadający oryginalną orkiestrę hinduską, stanowić będzie nielada sensację artystyczną w naszym mieście.

Z Teatru Polskiego

Do niedzieli włącznie grana będzie świetna sztuka „Jutro niedziela", która już schodzi z repertuaru. W niedzielę po południu po cenach do połowy zniżonych „Niezwykła transakcja".

Od poniedziałku rozpoczyna gościnne występy znakomity artysta Stefan Jaracz w komedii Molliera „Szkoła żon" oraz Mirabeau „Woźny i minister".

Z Teatru Nowego

Dziś w piątek po raz ostatni arcywesoła farsa „Bobby z Ameryki" ze znakomitym komikiem M. Dowmuntem w roli głównej. W niedzielę po południu Popis Rytmiki pod art. kier. M. Milewskiej. Bilety po cenach najniższych od 50 gr do zł 1.50 do nabycia w firmie Zygarłowski.

„Catch as Catch Can"
Kałek na ringu

Dziś walczy znany już na terenie Poznania atleta Michał Kałek, który po powrocie z Argentyny wyzwał wszystkich biorących udział w obecnych zawodach o złoty pas do walki. Kałek jest w doskonałej formie i stanowi klasę zapaśniczą. Wczorajsze walki dały następujące rezultaty: Martinson zwyciężył Skrockiego w 6 minucie. Stresnyak przez k. o. odniósł zwycięstwo nad Skwarkiem w 26 min. Ding i Grabowski remisowali. Zikof uległ w 23 min. Arisinayowi. Od dziś walki „catch as catch can" przechodzą w stadium walk finałowych.

dg 23 184/5

Teatr Nowy

Dzisiaj w **piątek**, 21. bm., **„Bobby z Ameryki"**, głośna farsa, pełna komicznych sytuacji z M. Dowmuntem w kapitalnej roli Flita.

W sobotę, niedzielę i poniedziałek najweselsza komedia St. Kiedrzyńskiego **„Kobieta, wino i dancing"** wzbudzająca istny **szał wesołości** wśród rozbawionych widzów. Przedsprzedaż w firmie Zygarłowski, ul. 27 Grudnia, nar. ul. Pierackiego.

zg 27 034

Z wezwaniem do licznego naśladowania

na resztę kosztów budowy Pomnika Najśw. Serca Pana Jezusa w Poznaniu złożyli do dnia 30 kwietnia 1937 r.

507 Nr 42 294

Ze Skarbony przy Pomniku wybrano:
29. 4. 37 8.48
30. 4. 37 5.59
J. Czubak, Dąbrowa przez Akc. Kat. 5.—
J. Gałęzewski, Kielce 2.—
A. Kwiecień, Kielce 2.—
J. Katecka, Tarnów 5.—
E. Szewczyk, Szczakowa 1.—
Z. Cichowicz i B. Wdowicka, Sosnowiec 5.—
T. Sporny, Żnin 3.—
E. Żółtowski, Lublin 2.—
M. Morawska, Warszawa 1.—
E. Nowicki, Warszawa 5.—
Lubieńska, Zasów 1.—
K. Suchanek, Węg. Górka 1.—
Adw. A. Jackowski, Warszawa 2.—
T. Chowaniec, Stanisławów 5.—
L. Angielska, Sambor 2.—
A. Czerwiński, Budzyń 1.—
M. Steczniewski, Strzelno 2.—
St. Nagórski, Łasin 5.—
Adw. M. Dereziński, Tuchola 5.—
M. Dziechmiński, Szewce 10.—
T. Wierzchleyski, Karsnice 2.—
Not. J. Zieliński, Zamość 2.—
M. Kalinowska, Warszawa 1.—
A. Joszczuk, Warszawa 5.—
Wł. Mrowiński, Września 5.—
W. Pawełczakowa, Leszno 5.—
L. Stawicki, Pyzdry 2.—
B. Bakowska, Pyzdry 1.—
M. Piekarczyk, Gniezno 1.—
Fr. Gielata, Brenna 1.—
St. Kowalczyk, Ostrów 3.—
M. Mikołajewska, Miasteczko 2.—
N. N. Gniezno z podz. za polep. zdr. z pr. o dol. l. 1.50
B. Sieczkowska, Otwock 5.—
A. Prządka, Borek 5.—
Kaczmarek W., Goniec 2.—
Fr. Kotewicz, Września 3.—
M. Zielińska, maj. Srebrna 40.—
A. Białówna, maj. Srebrna 10.—
Z. Ostrowski, maj. Srebrna 20.—
J. Tuszyński, Płock 2.—
Adw. J. Pałęcki, Warszawa 1.—
E. Dziegońska, Żyrardów 3.—
Adw. Dr J. Schmidt, Lwów 10.—
B. Medyńska, Garbatka 1.—
16 Mia, Wijewo 2.—
D. Kubiak, Podpniewski 2.90
Fr. i E. Surmińscy, Lwów 5.—
M. Wojkowski, Lwów 2.—
W. Krupkowa, Lwów 1.—
Wł. Bociarz, Jutrosin 2.—
Ks. W. Zieliński, Parzęczewo 25.—
A. Habrykowa, Odolanów 2.—
J. Kędzierska, Sanok 1.—
A. Czarnecki, Gdynia 3.—
W. Stachowiak, Robakowo 5.—
A. Warda, Głowy 5.—
H. Cielecka, Łuck 1.—
Adw. W. Godlewski, Łuck 3.—
L. Sikora, Opatów Kiel. 3.—
Fr. Trębski, Siewierz 2.—
M. Borzysławski, Chorzów 2.—
J. Wormanowicz, Rumanów 2.—
Adw. Dr T. Bosakowski, Kołomyja 1.—
J. Pikulik, Piesno 10.—
M. Hulisz, Sokolniki 1.—
Adw. Dr K. Kulczycki, Jasło 1.—
M. Konieczna, Kraków 1.—
W. Tomulski, Mogiła 1.—
Wł. Czaja, Sosnowiec 3.—
B. Dziecic, Stary Sącz 2.—
J. Mandlowa, Zagnańsk 1.—
J. Dembski, Starogard z wdz. za odebr. l. z pr. o dal. błog. 3.—
L. Gąsiorek, Leszno 2.—
St. Langie, Lwów 1.—
A. Fonfara, Ostrów 1.—
B. Lisowska, Łowicz 2.—
J. Ostaszewska, Turek 1.—
Pewna osoba w pew. int. 3.—
Rozwadowska, Warszawa 5.—
A. Zaczyński, Zgierz 5.—
Abramowiczowie, Warszawa 2.—
M. Taniewska, Warszawa 2.—
P. Karpowicz, Poznań 4.—
R. Leszcz, Stara Wieś 10.—
Dr W. Czapliński, Łęczyca 5.—
L. Kruppe, Łódź 5.—
St. Magielski, Jabłonka 10.—
Sod. Mar. Panów, Gostyń 5.—
Doc. Dr K. Nowakowski, Poznań 5.—
Domagalski, Poznań 2.—
J. Gadomski, Poznań 1.—
F. Sobek, Lwówek 5.—
Fr. Wątroba, Pruszków 2.—
A. i Z. Szybalscy, Siedlec 5.—
Adw. M. Leski, Puck 1.—
T. Tomaszewski, Nieśwież 1.—
A. Węzłowski, Pińsk 2.—
A. Jastrzębski, Stołpce 2.—
Ks. B. Przybyszewski, Wieliczka —.50
L. Sydłówna, Ujsoły 1.—
„Zachęta", Zakopane 2.—

Konto P. K. O. nr. 207 470 — Sekretariat, Poznań św. Marcin 69, m. 17

†

Dnia 20 maja 1937 r. rozstał się nagle z tym światem, namaszczony Olejami św., nasz nieodżałowany szef, ś. p.

Grzegorz Czerniewicz

przeżywszy lat 30.

Pamięć o Zmarłym zachowamy w sercach naszych na zawsze

Personel firmy Edm. Czerniewicz

Poznań - Czerwonak.

zg 27 036

Zaiste, pracą, oszczędnością i **grą na loterii** napewno dochodzi się do majątku

Oto dzisiaj padło w mej Kolekturze

30.000 zł na nr 80 861
10.000 „ „ „ 141 666
1.000 „ „ „ 147 121

Poprzednio zaś padło w obecnym ciągnieniu

20.000 na nr. 141 626
5.000 „ „ 2 691
5.000 „ „ 53 540
1.000 „ „ 38 406

oraz znaczna ilość średnich wygranych. **Losy I. klasy** są już do nabycia

Stefan Centowski Poznań, plac Wolności 10

---

†

Dnia 19 maja 1937 r., zasnęła w Bogu, po długich i ciężkich cierpieniach, opatrzona Sakramentami św., nasza najdroższa matka, teściowa i babcia, ś. p. Pg 27 744-5,265

z Gorzelniaskich Józefa Jakubowska

przeżywszy lat 74. Pogrzeb odbędzie się w niedzielę, 23. bm. o godz. 16 z kaplicy cmentarza O. O. Zmartwychwstańców w Dębcu.

W ciężkim smutku pogrążeni

Poznań, 21. 5. 1937 r. **dzieci i rodzina.**

Zakł. Pogrz. Br. Nowak. Pl. Nowomiejski 10, tel. 10-46.

Noże harcerskie

oryginalne fińskie oraz **wyrobu krajowego**

Przybory turystyczne

termosy, puszki do chleba, kubki, menażki, noże, widelce, łyżki, scyzoryki i maszynki okowic. wszelkiego rodzaju **poleca**

J. Gregorowicz

dawn. **Ed. Karge**

Szlifiernia

Poznań, ul. Nowa 7/8

Telefon 50-18

Pg 27 737/8-17,37/8

„Dobrolin"

„DOBROLIN" PASTA NAJLEPSZA i BASTA

ng 43 117

---

†

W czwartek, dnia 20 maja 1937 r., zasnęła w Bogu, nasza najukochańsza matka, ś. p.

z Jakubowiczów

Jadwiga Jasińska

przeżywszy lat 75. Pogrzeb odbędzie się w sobotę, 22. bm. o godz. 18 z domu żałoby przy ulicy Dąbrowskiego 66 na cmentarz jeżycki.

W ciężkim smutku pogrążone **córki.**

Pg 27756-55,269

Zakł. Pogrzeb. „Ceremonial", ul. Towarowa 25, tel 31-80.

Najlepszy rower najtańsza cena! fachowa obsługa od lat 30

KASTOR

ŚW.MARCIN 55

43 283-4

Śpichlerz-Składnica

piętrowa murowana ca 400 m², bocznica, Główny Dworzec Poznań, **na sprzedaż.** Ofert Kurier Poznański **zg 27035**

WALNE ZGROMADZENIE

członków podpisanej Spółdzielni odbędzie się **w sobotę, dnia 29 maja 1937 r. o godz. 7,30 wieczorem** w lokalu restauracji Gospoda Polska, Aleja Marsz. Piłsudskiego 7, dawniej św. Marcin 40. zg 27 033

BANK SPÓŁDZIELCZY MŁODYCH PRZEMYSŁOWCÓW z odpowiedzialnością ograniczoną w Poznaniu.

Rada Nadzorcza: Wł. Zakrzewski, prezes.

Wszystkim Przyjaciołom i Znajomym, przedewszystkim Szanownym Lokatorom za oddanie ostatniej posługi mężowi i ojcu naszemu, ś. p.

Hugo Leschnitzowi

oraz za liczne wieńce i wyrazy współczucia składamy serdeczne **podziękowanie.**

Pg 27 755-55,270 **Rodzina.**

TANATOL tępi KARALUCHY i PRUSAKI

ng 42 723

Skład

kolonialny, towarem, trzypokojowym mieszkaniem zaprowadzony, magiel, egzystencja pewna — sprzedam. Strusia 5, skład. zd 7 501

Dnia 25 maja 1937 r. odbędzie się **w Poznaniu**

licytacja 3-piętrowego domu

z oficynami w pierwszorzędnym stanie, narożnik ul. Gen. Chłapowskiego 9 i Dąbrówki nr. 1—2 z dochodem czynszowym około zł 12.000 rocznie. Bliższych wiadomości udzieli **kancelaria p. adwokata Czesława Przestaszewskiego w Poznaniu, ul. Rzeczypospolitej 7,** lub **kancelaria p. adwokata Dra N. Oberlaendera w Krakowie, ul. Piłsudskiego 8.**

ng 43 135

---

po zdrowie i wypoczynek

NIEMIRÓW-ZDRÓJ

TANI SEZON WIOSENNY 1. V. – 19. VI.

W sobotę, dnia 22 maja 1937 r. o godz. 8 wieczór

otwarcie wytwornego ogrodu

„PALAIS de DANSE"

ul. Piekary 16/17 i Ratajczaka 15

„Pasaż APOLLO"

z dancingiem na świeżym powietrzu

Występy artystyczne sił krajowych i zagranicznych.

Ogród czynny codziennie od godz. 8 wieczór.

UWAGA: W niedzielę i święta „Five o'clock Tea" z pełnym programem artystycznym, kawa, herbata lub piwo 1,- zł. Wstęp wolny!

DYREKCJA

dg 23 194 **W. Dąbrowski i L. Szylkowa**

Zarząd Miejski w Bydgoszczy, Wydz. V/7 — *Oddział* Szpitalnictwa rozpisuje niniejszym

Przetarg

publiczny, pisemny na „Warunkach obowiązujących przy ubieganiu się o roboty i dostawy miejskie w Bydgoszczy" na dostawę:

a) **mebli i urządzeń wykonanych z metalu**
b) **lamp operacyjnych**
c) **urządzenia laboratorium**

dla nowego szpitala miejskiego.

Kosztorysy w cenie: 6,— zł ad a), po 0,50 zł ad b) i c) nabywać można w Sekretariacie wyżej wymienionego Wydziału ul. Jagiellońska 18, gdzie również na żądanie udzielać się będzie bliższych informacyj.

Oferty w kopertach zalakowanych, zaopatrzonych odpowiednim napisem, składać należy w wyżej wymienionym Wydziale w nieprzekraczalnym terminie **do dnia 4 czerwca 1937 r.** godz. 12-tej, o której nastąpi otwarcie ofert w obecności oferentów.

Do oferty należy dołączyć kwit na złożone w Głównej Kasie Miejskiej wadium w wysokości 5% od sumy oferowanej.

Zarząd Miejski zastrzega sobie prawo swobodnego wyboru oferenta, prawo ewentl. podziału dostawy pomiędzy dwóch lub kilku oferentów, jakoteż prawo zwiększenia lub zmniejszenia dostawy wzgl. wogóle unieważnienia przetargu.

Bydgoszcz, dnia 21 maja 1937 r. ng 42 555

Za Prezydenta Miasta:

(—) Dr E. Soboczyński, Dyrektor Szpitali Miejskich.

Korespondent-Kalkulator

z branży metalurgicznej i znajomością metod organizacji fabrycznej do Odlewni Żelaza w Wielkopolsce poszukiwany. Oferty do Kuriera Poznańskiego pod **dg 23 152**

Inżynier lub technik odlewniczy

w charakterze asystenta kierownika fabryki do Odlewni Żelaza w Wielkopolsce poszukiwany. Oferty do Kuriera Poznańskiego pod **dg 23 151**

Magazyn z bocznicą

przy dworcu głównym, stosowny na hurtownię żelaza, materj. budowlanych, węgla itp. **korzystnie do odstąpienia.** Zgłoszenia do Kuriera Poznańskiego pod Pg **27 647-19,53.**

Nagłówkowe słowo (tłusto) 25 groszy, każde dalsze słowo 15 groszy, 5 liczb = jedno słowo, i. w. z. a = każde stanowi 1 słowo. Jedno ogłoszenie nie może przekraczać 100 słów, **w tym 5 nagłówkowych.**

OGŁOSZENIA DROBNE

Ogłoszenia wśród drobnych:

1-łamowy milimetr 50 groszy

Znak oferty naprzykład: n 2395, z 21 025, d 1611 i t. d. = 1 słowo.

Drobne ogłoszenia w dni powszednie przyjmuje się do godz. 11,10, w soboty i dni przedświąteczne przyjmuje się do godz. 10.45.

1. DOMY - PARCELE

Kamienica
trzypiętrowa, bezpodatkowa, Focha, wpłata 70.000 lub idealna połowa 35.000,— Właściciel: Lodowa 1, m. 4. zdg 7 292

Parcela
(place budowlane) Górna Wilda. Prądzyńskiego. Umińskiego bardzo korzystnie na sprzedaż. Poznań, Górna Wilda 92, ogród. zdg 6 624/5

Domek
Luboń-Dębiec kupię, wpłacę 6.000 reszte hipotekę od gospodarza. — Oferty Kurier Poznański zdg 7 282-3

Kamienica
nowa, komfortowa, wolna stempli, podatków, dochód 8,760, cena 82.000 Karalus, Poznań, Marszałka Focha 25. zdg 7 530

Mam
dwie realności w Lesznie, chętnie zamieniłbym lub z dopłatą jednej lub drugiej strony za realność w Krakowie, Lwowie, Tarnowie lub w Przemyślu. Antoni Spiałek, Brzeżany, Małopolska. zdg 6 757

Parcele
tanio na sprzedaż 10 minut tramwaju. Adres wskaże Kurier Poznański zdg 7 256-7

Kamienicę
komfortową, dochód 9 500, sprzedam 65 000,— wpłaty 50 000,— Gruszczyński, Aleje Marcinkowskiego 17a. zdg 7 383

Kto
przeprowadzi odrenowanie domu. Zgłoszenia pocz. od 24. 5. godz. 3—7. Wilda, Bojowa 7, m. 1. zdg 7 384

Sprzedam
wóz 2½ cala 2 szyny kolejowe, 8 tragarzy 16, 2½ mtr długie. — Wiadomości Wielkie Garbary 19. zdg 7 360

Willę
4 pokojową Puszczykówku sprzedam. Oferty Kurier Poznański zdg 7 353

2. PIENIĄDZ

8 000,—
pożyczki, I hipoteka gospodarstwo 60 mórg. Zgłoszenia Kurier Poznański zdg 7 265-6

Uwaga!
Poszukuję pożyczki 500 zł za procent daje pobyt nad morzem — śliczna okolica, bardzo ładna plaża. Zgłoszenia do Kuriera Pozn. zdg 74 427

3. LETNISKA I UZDROWISKA

Szczawnica
Chrześcijański
Pensjonat „Wanda"
pokój z utrzymaniem 4 zł dziennie. dg 23 176

Krynica
pensjonat
Sokolica
Śliczne parkowe położenie. Ogród — Tarasy. Znakomita kuchnia. Fachowe kierownictwo. Ceny przystępne. dg 23 128/9

Przyjmę
letników na stancję. Połoch, Brenno, Leszno. zdg 7 039

Letnisko
urocze tuż nad jeziorem, tanio. Międzychód, Mickiewicza Krüger zdg 7 404

Orłowo
morskie. Pensjonat „Słońce" — otwarty od 15 maja, poleca pokoje z utrzymaniem 5 zł dziennie, dla wczesnych urlopów, upał nad morzem. zdg 7 537

Wieś
przy jeziorze, lesie obfita kuchnia. Strzelecka 26 — 3. zdg 7 440

4. OSOBISTE

Dyplom. masażystka
H. Giernatowska, ul. Szkolna 13, m. 5. zdg 3 261

Manicurę
0,50. 3 Maja 4. zdg 6 663

Unieważniam
zagubiony weksel na 200 zł z podpisem żyrantów: Maksymilian Bensch, Koźmin, Tadeusz Bensch Poznań, Dąbrowskiego, Aleksander Dembiński, Zwierzyniecka 20. zdg 7 377

Dobrze
pielęgnowane napoje, wybór potraw poleca śniadalnia Sobczyńskiego, Ratajczaka 2. zd 3 537-8

P. Klara
która pracowała w
Szarotce
Aleje Marcinkowskiego 28, przyjmuje obecnie w własnym zakładzie przy Al. Marcinkowskiego 5, dawniejszej firmie
Koziołek
zdg 7 367

6. OŻENKI

Dla
mego syna, akademika, lat 25 — średniego wzrostu, posiadającego kamienicę, wartości 100 tys. zł — bez długu, szukam odpowiedniej partii, panie, posiadające odpowiedni majątek, średniego wzrostu do lat 23 zechcą złożyć swe oferty do Kuriera Poznańskiego zdg 7 441

Panna
lat 36, posiadająca w miasteczku mały interesik poszukuje celem zamążpójścia panów starszych. Emeryci lub z zawodem mile widziani. Zgłoszenia proszę kierować pod Kurier Pozn. zdg 7 578

7. SPRZEDAŻE

„Meble W. Paetz"
Najnowocześniejsze wzory niskie ceny Poznań, Wrocławska 15. Coroczna wystawa na Targach Miedzynarodowych. Ng 41 668

Leżaki
meble ogrodowe tanio Koszewski, Stary Rynek 61. zdg 5 952

Tabliczki
emalj. i mos. tanio Koszewski, Stary Rynek 61. zdg 5 951

Fabryka mebli
poleca meble wszelkiego rodzaju. Skład fabryczny, Wrocławska 19. dg 22 951

Skład
mąki z mieszkaniem sprzedam korzystnie. Adres Kurier Pozn. zdg 7 012

Meble
największy wybór najtaniej kupisz tylko
„Hali Mebli"
Wrocławska 38. Dogodne warunkiki spłaty. Pg 27 735-55,257

Motocykl
przyczepka okazyjnie sprzedam. „Hala Mebli", Wrocławska 38. Pg 27 734-55,256

Meble
najtaniej
fabryczny skład mebli
Wrocławska 19 dg 22 949

Żaluzje i Rolety
poleca tanio
R. Schneider,
Gdańsk Reitbahn 15 Inform. udzieli J. N. Ulatowski. — Poznań, Ogrodowa 20. Telefon 26-13.
automatyczne ng 42 918

Susza
zabija wszystkie rośliny węże do polewania. poleca najtaniej Hatech. Marcina 65. dg 22 937

Deski
odziomkowe 1½", ¾", szalówkę sosnowe, kantówkę dębową, podkłady dębowe dla kolejek wąskotorowych i normalnotorowych ma na sprzedaż tartak parowy majątku Berducha - Czabel. Sarny Starościńska 5. Telefon 131. ng 43 132

Kawiarenka
dobrze zaprowadzona. Adres Kurier Poznański zdg 6 966

Łóżka
materacami, umywalka. Górna Wilda 17 — 5. zdg 7 276

Pierścień
męski trzema brylantami 2½ karata korzystnie. Oferty Kurier Poznański zdg 7 273

Motor
2,5 KM na prąd stały. Stocznia Gdańska, 1,95 kw, 440 v, 5 a, 1.250 obrotów zamienie na motor — 2 KM, prąd zmienny. Poznań 10, ul. Gnieźnieńska 32. zdg 7 260

Szpice
6 tygodniowe rasowe czujne na sprzedaż po 10. Wesoła 3. zdg 7 249

Dobrze
prosperujący skład kapeluszy damskich z powodów rodzinnych sprzedam. Oferty Kurier Pozn. zdg 7 236

Restaurację
sprzedam z powodu choroby, pięć lat w jednych rękach. Oferty Kurier Poznański zdg 7 331

430 mórg
uroczo położone, 5 km od miasta gimnazjalnego, ziemia pszenno-buraczana, w tym 40 mórg łąk z torfem, kontyngent buraków cukrowych, 28 krów, 8 jałowego, 15 koni, 16 owiec, inwentarz martwy nadkompletny — wpłata 100 000 zł. — Groblewski, Ostrowite, stacja kolejowa i telefon 43 Trzemeszno. dg 23 186/7

Magiel
jak nowa (Schammla) sprzedam. Oferty Kurier Pozn. zdg 7 475

Torebki damskie
Parasole — Laski
Walizy — Paski
Czysz,
Szkolna 11.
Pg 25 570-1/12.18-19

1 000 samochodów
rozebranych używane części podwozia mleczarskie, opony najtaniej w firmie Autosklad. Poznań, Dąbrowskiego 89, tel. 46-74 dg 22 966-7

Meble
używane, lustra, obrazy. Chełmońskiego 9 — 10. zdg 73 385-6

Wózek
dziecięcy duży w dobrym stanie sprzedam. Kościelna 22, m. 22. zd 7 375

Motocykl
na sprzedaż, gotów do jazdy, cena 200 zł. Jeżycka 27, m. 10. zdg 7 457

Pianino
dobre 450 zł. Marcina 22, podw. zdg 7 439

Radio
Philipsa zmienny. Oferty Kurier Poznański zdg 7 424

Jadalnia
Chypendal pierwszorzędne wykonanie oraz inne bardzo tanio.
Jadalnia
dębowa 12 krzeseł skórze, zegarem Beckera okazyjnie.
Jadalnia
flamandzka 12 krzeseł, zegarem tanio.

Gabinet
piękny okazały wyjątkowo tanio
Sypialnie
eleganckie orzechowe, brzozowe, jesionowe, korzystnie Poznański Dom Komisowy, Dominikańska 3 Pg 27 690-19.88

Dywan
Smyrna 200×340, jadalnia Biedermayer tanio. Marcina 46, podwórze. zdg 7 556

Mleko
majątku do składów dostarczę 6 rano. Oferty Kurier Poznański zdg 7 415

Rower
bagażowy, trzykołowy, rower damski. G. Wilda 19, Cyklon. zdg 7 374

Rower
mało używany pół wyścigowy. — Dębiec, Aleja Czechosłowacka 69 m. 6. zdg 7 534

Kiosk
Żydowska 33. zdg7 490

Dywan
perski oraz obrazy. Skarbowa 11 m 6. zdg 7 3[illegible]

Kawiarnia
centrum egzystencja pewna korzystnie. Adres Kurier Pozn. zdg 7 544

Wózek
elegancki. Woźna 18 — 4. zdg 7 542

Sypialnie
tanio sprzedam dobre wykonanie. Stolarnia, Półwiejska 22. zdg 7 536

10. MAJĄTKI

Majątek
5.500 mórg okazyjnie sprzeda — 400,000, wpłaty 250.000 reszta amortyzacja. Jaśkiewicz, Poznań, plac Nowomiejski 5a. zdg 7 528

Trzypokojowe
dwupokojowe wolne. Informacje Wels, suterena. Focha 114. zdg 7 564

3-pokojowe
Zgłoszenia Wielkie Garbary 41, m. 3. zdg 7 403

Pokój
kuchnia wolne 38 zł. Graniczna 7, m. 4. zdg 7 341

5 pokojowe
z pełnymi wygodami na parterze elegancko i gruntownie odnowione, (założone już światło i gaz) w zdrowej i spokojnej dzielnicy — przy Parku Wilsona, ul. Matejki 46, zaraz do wynajęcia na dogodnych warunkach. Również 5-pokojowe na III p. Informacje w mieszk. 1. zdg 7 520

Dwa
komfortowe. Wały Wazów 3a — 5 — 5. m. 2. zdg 7 272

Dobrze
umeblowany niekrępujący. Wierzbięcice 37a, m. 9. zdg 7 250

Od
1. 6. kulturalnemu na stanowisku komfortowy utrzymaniem. Mickiewicza 27, m. 5. zdg 7 232

Niekrępujący
Kraszewskiego 11 — 16. zdg 7 230

Przyjezdnym
Ratajczaka 9 — 8. zdg 7 434

Utrzymaniem
bez. Szymańskiego 8 — 9. zdg 7 567

Grobla
5 — 5. zdg 7 560

Pokój
balkonowy, 3 Maja 3 — 17. zdg 7 516

Pokój
ładny od 1. 6. Wały Jagiełły 22, m. 16. zdg 7 499

Ratajczaka
11a — 94. pokoik 20.—. zdg 7 366

Elegancki
Wolności 10 — 12. zdg 7 361

16. SZUKA POKOJU

Pokój
umeblowany ewentl. telefonem w centrum niekrępujący panu. — Oferty Kurier Poznański zdg 7 311

Student
poszukuje pokoju, absolutnie niekrępującego. Oferty Kurier Poznański zdg 7 271

Skromnego
bez pościeli, dzielnica Jeżyce, Matejki, cena. Oferty Kurier Pozn. zdg 7 402

Małżeństwo
próżnego pokoju, niekrępującego, do 20 zł. Oferty Kurier Poznański zdg 7 372

Niekrępujący
dla pana na czerwiec z całkowitym utrzymaniem. Oferty Kurier Poznański z podaniem warunków zdg 7 346

Pokoju
umeblowanego pan poszukuje Łazarz. Oferty Kurier Poznański zdg 7 344

Emerytka
poszukuje próżnego, słonecznego, wprost gospodarza. Oferty Kurier Poznański zdg 7 343

Próżnego
pokoju zaraz samotna pani, cena. Oferty Kurier Pozn. zdg 7 342

17. LOKALE

Ubikacja
przemysłowe. Mostowa 29, stróż wskaże. zdg 7 216

Skład
na każdą branżę do wynajęcia. — Kanałowa 17, Liczbiński. zdg 7 041

Poważna instytucja
poszukuje lokalu 5-cio pokojowego nadającego się na biuro, nie wyżej I piętro w śródmieściu. Oferty Kurier Pozn. zdg 4 306

18. DZIERŻAWY

Ogród owocowy
Sprzęt owocu około 700 drzew przeważnie Grafsztynki, Żelaźniaki poza tym brzoskwinie, morele, truskawki i inne owoce wydzierżawi Majętność Dębe, poczta Lubasz, powiat Czarnków. Pg 27 741-55,234

22. ZGUBY

Zgubiono
zegarek damski 20. 5. na ulicy Wały Wazów. Uczciwego znalazcę uprasza się o zwrot u p. Hoffmanna. Aleje Marcinkowskiego 5, m. 7, za wynagrodzeniem 15 zł. zdg 7 335

23. ROZMAITE

Salon fryzjerski
Seweryn Ratajczak. Aleje Marcinkowskiego 20. Specjalność firmy: trwała ondulacja, farbowanie najlepsza farba francuską „Inecto-Rapid-Insulax", stosujemy płukankę „Luminex". Bezpłatne fachowe porady. ng 43 120

Konie młode, zdrowe przyjmują
na
wypas:
Browary Huggera, Poznań, Półwiejska 25. Pg 27 652-19,67

Akuszerka
Poznań Strzelecka 2.
przy Świętokrzyskim
przyjmuje udziela porady, pomocy położniczej. dg 23 111-12

Która
pani poleci uczciwą dziewczynę gotowaniem. Wierzbięcice 3 — 3. zdg 7 327

Biegłe
Hafciarki
złoto, jedwabie, potrzebne. Seredyńska, Marcina 9. zdg 7 445

Bezpłatnie
Grafologini przepowiada Marcin 62 — 6. zdg 7 370

24. NAUKA

Książkowości
stenografii udzielam. Ogrodowa 16, II. zdg 7 251

Student
wyjedzie na kondycję. Łaskawe zgłoszenia Kurier Poznański zdg 7 395

Korepetytora
poszukuje za obiady. Oferty Kurier Poznański zdg 7 492

25. MUZYKA

Skrzypek
prima, repertuar, wolny. Oferty Kurier Poznański zdg 7 290

26. SZUKA POSADY

Ogłoszenia do 30 słów dla poszukujących posady w tej rubryce obliczamy po jednej trzeciej cenie drobnych.

a) Służba domowa

Dziewczyna
wszystkiego, dobremi świadectwami poszukuje posady pierwszego czerwca. Oferty Kurier Pozn. zdg 7 301

Nasz znany

Plakatowy
Rozkład Jazdy Kolejowej
na sezon letowy 1937

(obowiązujący od 22 maja rb.)

zawierający spis wszystkich pociągów odchodzących i przychodzących do Poznania, tak mile przyjmowany od szeregu lat przez hotele, restauracje, kawiarnie, cukiernie, zakłady fryzjerskie oraz wszelkiego rodzaju biura i składy w Poznaniu, ukazał się w nowym wydaniu, wykonany pięknym czytelnym drukiem trójbarwnym.

Oddajemy go za zwrotem kosztów własnych w wysokości

10 groszy za egzemplarz

w administracji naszej przy św. Marcinie 70.

Administracja „Kuriera Poznańskiego"

zg 1478/9

11. KUPNA

Brylanty
srebro, złoto kupuje
Kruk
ul. 27 Grudnia 6. Ng 40 560

12 DO WYNAJĘCIA

2
i 3 pokojowe komfort. Al. Hetmańska 33. zdg 6 636

Czteropokojowe
słoneczne, obszerne, willa, piece, balkon, wolne od 1 czerwca. Łazarz. Winklera 14, od gospodarza. zdg 6 903

Grunwaldzka
mieszkanie 3½ pokojowe komfortowe 1 lipca wolne. Telefon 35-19. dg 23 177

6 lub 8 pokojowe
mieszkanie komfortowe, słoneczne, z obszernymi przynależnościami, centralnym ogrzewaniem ul. Słowackiego, wysoki parter oraz
2 pokoje
na biura wolne zaraz Zgłoszenia Loga. Słowackiego 18. Pg 27 296-17.156

Trzypokojowe
nowe, IV piętro, Prusa 6 — stróż. Pg 27 719-55.239

Pięciopokojowe
wygodami balkon, od czerwca później. Kręta 7, m. 9. zdg 6 751

Mieszkania
3 pokojowe, komfortowe. Plac Asnyka 3, wynajmie właściciel. zdg 6 808

Do
wynajęcia mieszkanie 4 pokojowe z wygodami, początek Jeżyc. Oferty Kurier Poznański zdg 7 299

Dwupokojowe
40, rok z góry. Kanałowa 17, — skład żelaza. zdg 7 042

2
pokoje kuchnia do wynajęcia. — Adres Kurier Pozn. zdg 7 235

Dwupokojowe
komfortowe, bezpodatkowe, słoneczne, balkonem. Łazarz, Kopczyńskiego 27. zdg 7 325

Pokój
od gospodarza, willi. Sołacz. — przystanek tramwajowy czynsz naprzód Mazowiecka 6. zdg 6 851/2

3 pokoje
łazienka, Tomickiego 7, obok kościoła św. Jana, Śródka, tania dzierżawa. zdg 7 467

Trzypokojowe
kuchnia. Plac Świętokrzyski 3, m. 12. zdg 7 446

Jednopokojowe
łazienką, dom nowy, Łazarz, 40 złotych, właściciel. Oferty Kurier Poznański zdg 7 435

Trzypokojowe
65,— zł bez podatku, I piętro, — słoneczne, zaraz. Chociszewskiego 37a, gospodarz. Poplińskich 9 m. 8. zdg 7 423

Pięciopokojowe
komfortowe II piętro od 1 czerwca. Małeckiego 35, m. 6. Oglądać w dnie powszednie od 12 do 14. Pg 27 754-55.268

2
kuchnia, służbowy, Traugutta 13 zdg 7 411

Pokój
kuchnia, Sołacz, gospodarza z góry, wynajęcia. Kraszewskiego 8, rowery. zdg 7 507

Mieszkania
dwupokojowe, słoneczne w nowym domu. Ks. Kordeckiego 26, Górczyn. zdg 7 396

Komfortowe
pierwszorzędne mieszkanie, 8 pokojowe w pięknej okolicy w pobliżu Izby Handlowej na II. piętrze od 1. 7. do wydzierżawienia. Zgłoszenia pisemne tylko od zdecydowanych bezpośrednich reflektantów przyjmuje „Par" pod 20.240. Pg 24 742-20,240

Dwa
kuchnie. Prusa 20 — 10. zdg 7 485

2
dwupokojowe, urzędnikowi. Gen. Umińskiego 5, stróż. zdg 7 390

Czteropokojowe
łazienka, balkon. Staszica 5, — mieszkanie 7. zdg 7 550

7 pokoi
komfortowy Ogrodowa 10, III. — Informacje u stróża. zdg 7 379

Pięciopokojowe
mieszkanie komfortowe na I piętrze od 1. 6. — 95 zł. Rynek Łazarski 5 — stróżka. Pg 27 666-19.73

Mieszkania
mniejsze i większe. Zgłoszenia Ratajczaka 15, m. 6. zdg 7 355

13 SZUKA MIESZK.

Mieszkania
7—8 pokojowego poszukuje w Poznaniu od 1 lipca lub sierpnia pewny płatnik. Oferty do Kuriera Poznańskiego pod zdg 6 759

Poszukuję
pokoju kuchnią, pewny płatnik od gospodarza. Oferty Kurier Poznański zdg 7 268

Emeryt
poszukuje za miesięczną dzierżawą jedno- dwupokojowego kuchnią. Oferty Kurier Poznański zdg 7 261

Poszukuję
mieszkanie 5—6 centrum, nie wyżej II piętro 1. 7. 37. Oferty Kurier Poznański zdg 7 246

Urzędnik
etatowy na stałym stanowisku, pobory 215 zł mies. poszukuje dwupokojowego mieszkania. — Oferty Kurier Pozn. zdg 7 570

15. POKOJE UMEBL.

Przyjezdnym
(Nowy Rynek) Plac Kolegjacki 5 — 3 (dzwonek nocny). dg 23 038

Pokój
do wynajęcia. M. Focha 56, m. 7. zdg 7 135

Próżny
od zaraz. Marsz. Focha 126 — 3. zdg 5 902

Pokój
balkonowy, telefon. Młyńska 3 — m. 11. zdg 7 302

Działyńskich
11, frontowy, niekrępujący. Matuszek, parter. zdg 7 085

Nobliwy
duży, łazienka, używanie kuchni, Małeckiego 4, m. 7. Zgłoszenia w godz. 9—11 i 20—21. zdg 7 274

Mielżyńskiego
22 I, m. 7, gabinet utrzymaniem, bez. zdg 7 336

Przyjezdnym
stałym. Młyńska 12a — 9, dzwonek nocny. zdg 7 221

Komfortowy
utrzymaniem. Pocztowa 21 — 4. zdg 7 459

Próżny
balkonem, piętro, Focha 81, m. 15 zdg 7 521

Gabinet
Dąbrowskiego 43 — 6. zdg 7 559

Pokój
umeblowany. Pierackiego 12, — m. 11. zdg 7 555

Szymańskiego
3 — 10. zd 7 543

Aleje
Marcinkowskiego 20 — 36. zdg 7 339

programy radjowe

OGÓLNOPOLSKIE

Sobota, 22 maja.

11.30 „Śpiewajmy piosenki"; **11.57** sygnał czasu; **12.03** „Marsze i walce koncertowe" (płyty); **12.40** dziennik południowy; **12.50** skrzynka rolnicza; **14.30** „Wesoły zwierzyniec" — dla dzieci młodszych; **15.00** wiadomości gospodarcze; **15.15** koncert salonowy P. R. **16.15** „Krajobrazy w muzyce"; **17.00** nabożeństwo majowe z Ostrej Bramy w Wilnie; **17.50** przegląd wydawnictw; **18.20** nastrojowe piosenki (płyty); **19.00** audycja muzyczno-słowna dla Polaków za granicą „Na polską nutę"; **19.30** koncert rozrywkowy; **20.30** nowości poetyckie; **20.45** dziennik wieczorny **21.00** koncert kwartetu Polskiego Radia (Stanisław Włodarski — I skrzypce, Eugeniusz Skowroński — II skrzypce, Henryk Trzonek — altówka, Rafał Halber — wiolonczela); **21.35** chór Orlanda w swoim repertuarze; **22.00** „To i owo" — dawny światek literacki w satyrze Prusa; **22.30** muzyka taneczna.

Niedziela, 23 maja.

8.00 audycja poranna; **9.00** — „Głosy Ziemi Kościańskiej" — regionalna transmisja (przez Poznań). Nabożeństwo z kościoła parafialnego w Kościanie — odprawi ks. prob. Stanisław Bednarkiewicz — chór im. ks. dr. Surzyńskiego odśpiewa Mszę św. ks. Surzyńskiego pod dyr. Stanisława Wojciechowskiego. Kazanie wygł. ks. prof. Eugeniusz Kapusta; — **11.00** „Ze świata czarów" (płyty); **11.57** sygnał czasu; **12.03** poranek muzyczny (z Łodzi). Wykonawcy: Łódzka Orkiestra Filharmoniczna i Stanisława Pawlikowska — fortepian; W przerwie ok. godz. 13.00 przegląd teatralny; **14.00** regionalna transmisja z Racotu (przez Poznań); **14.30** „Na swojską nutę" — orkiestra mandolinistów „Hejnał" (ze Lwowa); **15.15** Łucjan Kamiński: Wesele kujawskie op. 20 na chór żeński z tow. fortepianu (z Torunia); **15.30** „Działy rodzinne i wychowanie młodzieży wiejskiej", pogadanka — wygł. Wacł. Gaj, gospodarz (z Poznania), „Przegląd rynków produktów rolnych"; **16.00** „Comedian harmonists — śpiewają" — (płyty); **16.25** Teatr Wyobraźni: fragment słuchowiskowy ze sztuki „Madame Sans-Gene" Wiktora Sardou (ze Lwowa). Opracował Julian Krzemiński; **17.00** transmisja z sali hotelu „Bristol". W przerwie ok. godz. 17.55 pogadanka aktualna; **19.00** „Z mojego warsztatu" — szkic literacki Stanisława Miłaszewskiego; **19.15** program na jutro; **19.20** VII audycja z cyklu „Słynni dyrygenci" „Lorenzo Molajoli i Mediolańska Orkiestra Symfoniczna" (płyty); — **20.20** wiadomości sportowe; **20.40** przegląd polityczny; **20.50** dziennik wieczorny; **21.00** „Nitouche z Bocianowic" — lekka komedia muzyczna (ze Lwowa); **21.30** Robert Schumann: Kreisteriana — w wykonaniu Artura Hermelina — (fortepian); **22.00** koncert muzyki lekkiej w wykonaniu Wileńskiej Orkiestry.

WARSZAWA

Sobota, 22 maja.

Warszawa II — 13.10 muzyka rozrywkowa (płyty); **14.10** „Wiadomości z życia stolicy"; **14.05** „Słynne orkiestry filharmoniczne" (płyty); **23.05** muzyka taneczna w wyk. Małej Orkiestry P. R. z udz. Krystyny Potockiej i Stefana Sasa (refreny).

Niedziela, 23 maja.

Warszawa II. — 23.05—24.00 — Muzyka taneczna (płyty).

POZNAŃ

Sobota, 22 maja.

Poznań — 12.03 świetne wykonania (płyty); **12.50** „O rolniczym konkursie Rozgłośni Poznańskiej" — pogadanka rolnicza; **13.00** koncert rozrywkowy (płyty); **13.55** przegląd giełdowy; **15.15** muzyka z płyt; **15.35** życie kulturalne i społeczne Poznania; **15.50** „Z nowoczesnej muzyki symfonicznej" (płyty); **18.20** pieśni kompozytorów poznańskich w wyk. chóru mieszanego „Lutnia" pod dyr. Mariana Weigta; **16.40** „Sprawy miasta Poznania"; **23.00** „Walce i tanga" (płyty).

Niedziela, 23 maja.

Poznań — 8.21 gawęda gospodarcza: „Co nowego w polu"; — **8.35** muzyka z płyt; **11.00** orkiestra symfoniczna i soliści (płyty); Ok. **13.00** audycja dla dzieci. — „Matka" — wiersz i opowiadania różnych autorów; **16.00** zespół wokalny pod kierunkiem Janusza Nowaka; **19.15** koncert rozrywkowy (płyty); **19.45** swawolny kwadrans: „Przemiana materii" — Alfreda Chrzanowskiego; **20.00** — „Chwila muzyki polskiej" (płyty).

PROPONUJEMY LAMPOWICZOM

Sobota, 22 maja.

15.10 Königsw. — Wesołe piosenki. **Praga** — Muzyka włoska **16.00 Königsw.** — Wesoła audycja z płyt. **Praga** — Muzyka lekka. **17.45 Königsw.** — „500-lecie muzyki cygańskiej" zdjęcia dźwiękowe. **18.00 Budapeszt** — Muzyka cygańska. **18.45 Berlin** - Wesoły koncert. **19.00 Königsw.** — Wesoły kabaret. **19.25 Wiedeń** — „Pan burmistrz" kom. muz. Beli von Ajj. **19.50 Praga** — „Król włóczęgów" opt. Frimla. **20.00 Königsw.** — Wesoły wieczór muzyczny. **Lipola** — Wielki koncert ork. symf. **20.30 Radio Paris** — Koncert symf. pod dyr. Prusisa. **21.00 Mediolan** — „Król Edyp" oper -oratorium Strawińskiego i „La Passione" poemat muz. Malizaero. **Londyn Reg.** — „Psy z Devon" op. kom. Bullocka. **23.00 Königsw.** — Koncert rozrywkowy do 0.58. **24.00 Sztutgart** — „Wolny strzelec" op. Lortzenga.

Niedziela, 23 maja.

6.00 Koenigsw. — Koncert portowy z Hamburga. **7.05 Praga.** — Koncert z Karlovych Varów. **9.00 Koenigsw.** — Beztroski poranek muzyczny. **11.15 Praga.** — Muzyka słowacka. **11.30 Koenigsw.** — Lekka muzyka organowa. **11.45** — **Wiedeń.** — Koncert symf. **12.00 Koenigsw.** — Koncert ork. wojskowej. **15.30 Mediolan.** — „Trista i Izolda" op. Wagnera. **16.00 Koenigsw.** — Muzyka lekka. **17.00 Radio Paris.** — Koncert stow. muz. „Lamoreux". **18.00 Koenigswusterhausen.** — Piękne melodie z płyt. **20.00 Berlin.** — „Miłość" wiązanka melodii. **Koenigsw.** — Wesoły program. **Frankfurt.** — „Reguiem niemieckie" J. Brahmsa. **Hamburg.** — „Wesołe kumoszki z Windsoru" op. Nicolai'ego. **20.15 Radio Romania.** — „Włóczęgi" opt. Ziehrera. **Sztutgart.** — Utwory Mozarta. — **20.30. Wieża Eiffla.** — Koncert symf. **20.45** — **Lyon.** — „Wolny strzelec" op. Webera. **21.15 Rzym.** — Koncert węgierskiego kwartetu smycz. (kobiecego). **24.00 Frankfurt.** — Koncert nocny.

ODDZIAŁ: UL. NOWA 10.
Pg 25 651-7,61

Dziewczyna
z prowincji do wszelkich prac poszukuje posady. Miejscowość obojętna. Oferty Kurier Poznański zdg 7 304

Przyjmę
posadę do samotnego pana. Oferty Kurier Poznański zdg 7 264

Pracę
po malarzach przyjmę, szybko i tanio. Oferty Kurier Poznański zdg 7 263

Panienka
z prowincji szuka posady do dzieci zaraz. Oferty Kurier Poznański zdg 7 255

Panienka
z prowincji szuka posady do wszystkiego 2 osób lub 1. Oferty Kurier Poznański zdg 7 254

Kucharka
szuka posady lub do wszystkiego. Miejscowość obojętna. Oferty Kurier Poznański zdg 7 333

Kucharka
do wszelkich prac domowych poszukuje posady. Oferty Kurier Poznański zdg 7 326

Panienka
poszukuje posady niemowląt — starszych, zna szycie, robótki. — Oferty Kurier Pozn. zdg 7 324

Sierota
szuka posady, dzieci wszystkiego bez prania. Oferty Kurier Poznański zdg 7 323

Posługi
popołudniowej poszukuje. Oferty Kurier Poznański zdg 7 473

Posługi
poszukuje dziewczyna czysta, — pracowita na cały dzień. Oferty Kurier Poznański zd 7 472

Dziewczyna
uczciwa, czysta z dobrym gotowaniem, w ostatniej posadzie 4 lata, obecnie poszukuje posady. Oferty Kurier Poznański zdg 7 452

TEATRY

Poznań, piątek, 21. 5.
TEATR POLSKI: Piątek, 21. 5. „Jutro Niedziela".
Sobota, 22. 5. „Jutro Niedziela".
Niedziela, 23. 5. o godzinie 16: „Niezwykła transakcja".
Niedziela, 23. 5. o godzinie 20: „Jutro Niedziela".
TEATR WIELKI: Piątek, 21. 5. „Domek Trzech Dziewcząt".
Sobota, 22. 5. „Domek Trzech Dziewcząt".
Niedziela, 23. 5. o godzinie 20: „Domek Trzech Dziewcząt".
HALA REPREZENTACYJNA TARGÓW POZNAŃSKICH
DZIŚ i codziennie w Hali Reprezentacyjnej Targów Poznańskich eleminacyjne walki „catch as catch can".

KINA

Poznań, piątek, 21. 5.
APOLLO: „Tańczący pirat".
CORSO: „Byli sobie dwaj hultaje".
GLORIA: „Roberta".
GWIAZDA: „Matura".
METROPOLIS: „Szept miłości".
OŚWIATOWE T. C. L.: „W cieniu samotnej sosny".
RENAISSANCE: „Oliver Twist"
SŁOŃCE: „Ostatni Mohikan".
SFINKS: „Czy Lucyna to dziewczyna".
ŚWIT: „Detektyw z Honolulu".
TĘCZA-Łazarz: „Pan z Milionami".
TĘCZA-Wilda: „Niewidzialny Promień".
WILSONA: „Zaproszenie do walca".

Gosposia
samodzielna, smacznie gotuje, zaprawia, prasuje, chów drobiu poszukuje posady do samotnej osoby. Oferty Kurier Poznański zdg 7 448

Dziewczę
uczciwe, poszukuje pracy, skromne gotowanie. Oferty Kurier Poznański zdg 7 442

Samodzielna
gosposia, znająca wszelkie prace domowe z dobrymi długoletniemi świadectwami i poleceniami — przyjmie posadę od 15 lub później. Oferty Kurier Poznański zdg 7 429

Dziewczyna
do wszystkiego z gotowaniem, — pracowita, uczciwa szuka posady. Oferty Kurier Poznański zdg 7 426

Służąca
szuka posady od 1 do wszystkiego. Oferty Kurier Poznański zdg 7 392

Sierota
uczciwa długoletnie świadectwa, samodzielnym gotowaniem szuka posady od 15 lub 1 czerwca do dobrego domu. Najchętniej bezdzietnych. Oferty Kurier Pozn. zdg 7 535

Młodsza
z prowincji do wszystkiego z gotowaniem szuka posady. Oferty Kurier Poznański zdg 7 387

Panienka
z dobrymi świadectwami z haftowaniem, kocha dzieci i do lekkich prac domowych poszukuje posady 1 czerwca albo później. Łaskawe zgłoszenia do Kuriera Pozn. zdg 7 388

Dziewczyna
z dobrymi świadectwami z gotowaniem, czysta, sumienna, uczciwa szuka posady od 1. 6. 1937. Oferty Kurier Pozn. zdg 6 897

Poszukuję
posługi zaraz lub 1. Oferty Kurier Poznański zdg 6 949

Dziewczyna
wiejska, dwudziestoletnia, uczciwa, czysta, chętna, pomoc pani domu, do dzieci, zmieni posadę 15. 6. w śródmieściu. Zgłoszenia Kurier Poznański p. 20 585

Dziewczyna
z gotowaniem poszukuje posady zaraz lub 1. Oferty Kurier Poznański zdg 6 997

Dziewczę
z prowincji szuka posady do dzieci, lub pomocy pani domu. — Oferty Kurier Pozn. zdg 7 036

Dziewczyna
wiek średni, samodzielnie gotuje dobre świadectwa szuka posady do samotnej osoby. Oferty Kurier Poznański zdg 7 211

Dziewczyna
uczciwa z dobrym świadectwem poszukuje posady do lepszego państwa zaraz lub od 1-go. znam się na samodzielnym prowadzeniu kuchni i umiem wszelkie prace hafciarskie. Zgłoszenia do Kuriera Poznańskiego zdg 7 049

Dziewczyna
poszukuje posługi. Oferty Kurier Poznański zdg 7 024

Lwowianka
poszukuje posady do wszystkiego z gotowaniem. Oferty Kurier Poznański zdg 7 176

Poszukuję
pracy do wszystkiego. Oferty Kurier Poznański zdg 7 174

Młoda
szuka posługi zaraz. Oferty Kurier Poznański zdg 7 132

Dziewczyna
czysta, uczciwa poszukuje posady 1-go. Oferty Kurier Poznański zdg 7 140

Dziewczyna
uczciwa poszukuje posługi z gotowaniem od zaraz lub później. Oferty Kurier Poznański zdg 7 106

Panienka
posługi 2 lub 3 × tygodniu. Oferty Kurier Poznański zdg 7 113

Gosposia
młoda szuka posady do wszystkiego. Oferty Kurier Poznański zdg 7 123

Służąca
do wszystkiego z gotowaniem — szuka posady. Oferty Kurier Poznański zdg 6 235

Szukam
posługi na pół dnia. Oferty Kurier Poznański zdg 6 875

Dziewczyna
uczciwa, samodzielna poszukuje posady w lepszy dom. Oferty Kurier Poznański zdg 6 936

b) Inni

Pomocnik
fryzjerski jako praktykant poszukuje posady od zaraz na dość dogodnych warunkach. Łaskawe oferty Marian Joks, Koźmin Wlkp. ng 43 493-4

Ekspedientka
poszukuje posady od zaraz. Oferty Kurier Poznański zdg 7 349-50

Pomocnik - gorzelniczy
szofer kawaler uczciwy, sumienny, pięć lat praktyki gorzelniczej półtora roku szoferem, zna ślusarkę, elektromonterkę wykonywa remont gorzelni płatkarni, własne narzędzia, dobre świadectwa — szuka posady. Oferty Kurier Poznański zdg 7 334

Leśnik
lat 40, 26 lat praktyki, samodzielny, energiczny, zdolny, sumienny, dobry hodowca zwierzyny — przyjmie posadę na większy rewir. Oferty Kurier Poznański zdg 7 284

Nauczycielka
skromna, pozwolenie, z długą praktyką prywatną i rządową, francuski i niemiecki przygotowuje do gimnazjum i daje korepetycje, zajmie się młodszymi dziećmi. Miejscowość obojętna. Oferty Kurier Poznański zdg 7 291

Chłopak
znający Poznań poszukuje posady stróża, woźnicy lub innej. — Miejscowość obojętna. Oferty Kurier Poznański zdg 7 303

Rządca gospodarczy
szuka posady lub zastępstwa od zaraz lub 1. 7. 37. Zgłoszenia Kurier Poznański zdg 7 151

Poszukuję
posady. Złożę 1000 zł kaucji. — Oferty Kurier Pozn. zdg 6 955

Praczka
szuka prania. Zgłoszenia Kurier Poznański zdg 7 020

Przyjmę
posadę z kaucją 100 zł. w branży kolonialnej lub cukierni. Oferty Kurier Poznański zdg 6 509

Krawcowa
wyporządza bieliznę 1.00 dziennie. Oferty Kurier Poznański zdg 6 467

Inwalida
wojenny przemysłowiec poszukuje posady inkasenta, kasjera l. p. 1 000 zł kaucji do banku. Oferty Kurier Poznański zdg 6 826

Panienka
lat 22 poszukuje posady do dzieci zna język polski, francuski, niemiecki. Miejscowość obojętna. — Oferty Kurier Pozn. zdg 7 098

Absolwentka
szkoły wydziałowej poszukuje posady biurowej lub innej. Oferty Kurier Poznański zdg 6 302

Gastronomiczny
pomocnik (bufet, obsługa), młody, poszukuje posady na wyjazd. Kurier Poznański zdg 6 928

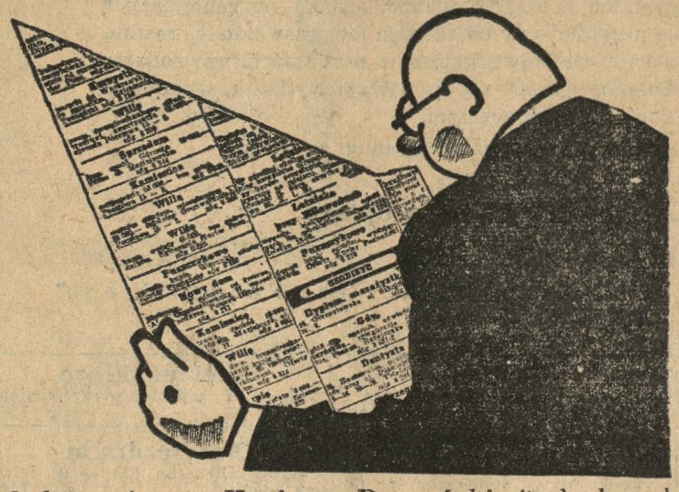

Ogłoszenia w „Kurierze Poznańskim" doskonale informują o bieżącym życiu handlowym.

Pomocnik
kupiecki żelaźniak, obeznany w szkle, porcelanie, branży kolonialnej, sześcioletnią praktyką, z zamiłowaniem do szoferstwa, znajdujący się w opłakanych warunkach, przyjmie jakąkolwiek posadę za małym wynagrodzeniem. Kaucja: zabezpieczenie hipoteczne. Łaskawe oferty Kurier Pozn. zdg 6 533

Fryzjerka
kursistka szuka posady zaraz. — Oborniki, Poznańska 2. zdg 7 279

Urzędnik gospodarczy
kawaler, lat 40, 20 lat wszechstronnej praktyki wzorowych majątkach, ostatnia posada 8 lat, dobre świadectwa oraz referencje przyjmie posadę samodzielnego lub pod dyspozycję 1 lipca. Oferty Kurier Pozn. zdg 7 267

Duet
zgrany wolny, Grządzielewski, — Inowrocław, Kościelna 1. ng 43 505

Urzędnik
gospodarczy, doświadczony, sumienny, szuka posady od 1. 7. 37 Polecenia zgłoszenia. Mielęcki, — Buszewo, poczta Lubosina. ng 43 502

Urzędnik gospodarczy
ukończona szkoła rolnicza i praktyka w Poznańskiem, dwuletnia zagranicą obejmie trzeci rok samodzielnie w mniejszym majątku poszukuje posady od 1 lipca lub później. Łaskawe oferty Kurier Poznański zdg 6 470

Syn
uczciwych rodziców szuka jakiejkolwiek posady. Oferty Kurier Poznański zdg 7 548

Chłopak
uczciwy 16 letni szuka pracy. — Oferty Kurier Pozn. zdg 7 348

Krawczyni
Poznanianka z długoletnią praktyką w szwalniach miarowych, świadectwa dobre, poszukuje posady w Poznaniu, na żądanie złoży kaucję, lub też wyjedzie na wieś. Łaskawe oferty Kurier Pozn. zdg 6 191

Panienka
do ręki krawca lub krawcowej szuka posady. Oferty Kurier Poznański zdg 6 893

Młoda
przystojna, inteligentna, panienka początkująca, poszukuje posady w piekarni - cukierni z całkowitym utrzymaniem zaraz lub później, najchętniej w Poznaniu. Oferty Kurier Pozn. zdg 7 225

Française
cherche place pour les vacances, Conversation, Leçons, examens. E-crvie Kurier Poznański zdg 5 364

27. WOLNE MIEJSCA

Bona
do 2 dzieci, 7 i 6 lat, ewentl. z prawem uczenia, z dobremi świadectwami, poleceniami na wieś — od zaraz lub 1. 6. Zgłoszenia Kurier Poznański zdg 6 956

Uczciwa
uczciwych rodziców przyjmę. — Zgłoszenia Rokietnica p. Poznań Koterwa, rzeźnictwo. zd 7 416

Pomocnik
krawiecki, dzielny potrzebny zaraz. Kanałowa 1, m. 1. zd 7 410

Kilku panów
energicznych, wymownych ponad lat 24, bez względu na stan i dotychczasowe zajęcie przyjmie się do stałej pracy handlowej. Dochód gwarantowany. Zgłoszenia: Długa 4, mieszkanie 10, od 10 do 12 i 15 do 17. Pg 27 732-55,255

Rutynowana gospodyni
do większego przedsiębiorstwa gastronomicznego w wieku od 25 do 35 do nadzoru licznego personelu i dopilnowania magazynów itp. poszukiwana. Oferty pod zdg 7 289 Kurier Poznański

Lakierniczki
lakiernicy do liniowania ram rowerowych potrzebne. Zieliński, Mylna 18. zdg 7 280

Pomocnik
krawiecki potrzebny zaraz. — A. Lupa, Św. Marcin 58. zd 7 401

Karmelarski
pomocnik obznajmiony z gotowaniem i ciągnięciem cukru potrzebny. Zgłoszenia „Goplana" od 10—12. Ul. Św. Wawrzyńca 11 zdg 7 278

Bufetowa
uczciwa od zaraz. Wielkie Garbary 13, restauracja. zdg 7 233

Sekretarkę
samodzielną korespondentkę.
maszynistkę
do pisania rachunków poszukuje biuro handl. zaraz lub od 1. 6. — Reflektuje tylko na pierwszorzędne siły. Zgłoszenia z krótkim życiorysem do Kuriera Poznańskiego zdg 7 329

Służąca
uczciwa do wszystkiego potrzebna. Firlik, Chwaliszewo 49, m. 20. zd 7 320

Dwa × po 5 000,- zł
padło dzisiaj w mojej kolekturze na nr. 2 691 i 53 540.
Poprzednio zaś w obecnym ciągnieniu padło
20 000,- zł na nr. 141 626
Zatem bezustannie darzy Fortuna moją kolekturę swymi względami. ng 43 476/7
LOSY I klasy 39 loterii są już do nabycia ćwiartka 10,— zł
Stefan Centowski, Poznań, plac Wolności 10.

Krawcowa
w dom. M. Piłsudskiego 15/17, — restauracja. zdg 7 234

Fotograf.
chemigraf potrzebny od zaraz. — Zgłoszenia Kurier Poznański zdg 7 318

Posługaczka
do wszystkiego, bez gotowania. Górna Wilda 42, m. 11. zdg 7 317

Fryzjer
potrzebny od zaraz Kalmarczyk, Koźmin. zdg 43 496

Kartoniarki
potrzebne. Kartonaż, Dąbrowskiego 79. zdg 7 481-2

Apteka w Poznańskim poszukuje
magistra (stry)
z praktyką lub bez od 1-go czerwca lub 15 czerwca. Oferty wraz z warunkami do Kuriera Poznańskiego dg 23 190

Służąca
samodzielne gotowanie, kochająca dzieci. Św. Marcin 62, Kosicka, skład obuwia. zdg 7 443

Fryzjer
damsko-męski, potrzebny. Półwiejska 10. zdg 7 425

Uczennica
rzeźnictwo. Chwaliszewo 71. zdg 7 579

Potrzebny kucharz
do pierwszorzędnego pensjonatu w Juracie na Helu od 20 czerwca na sezon letni. Znajomości kuchni warszawskiej pożądana. Spieszne zgłoszenia z podaniem warunków i dobrymi referencjami kierować: Wawrzyniak, Kruszyny. zdg 7 577

Gospodyni - pokojówka,
znająca wykwintną kuchnię polską, do lepszego domu na Pomorzu zaraz potrzebna. Zgłoszenia z odpisami świadectw i fotografią Kurier Poznański zdg 7 576

Księgowy
młody, rzutki, samodzielny bilansista do załatwienia interesów i prowadzenia ksiąg handl. w młynie gosp. i handlu towarowym potrzebny. Oferty z pod kwalifikacji i wynagrodzenia do Kuriera Poznańskiego zdg 7 575

Żelaźniak
młodszy po wojskowości, obeznany w okuciach budowlanych, — przyborach rolniczych, dobry ekspedient w Poznaniu potrzebny. Zgłoszenia szczegółowe z podaniem wymagań Kurier Poznański zdg 7 574

Fryzjerka
posada stała. 3 Maja 4. zdg 7 571

Posługaczka
młoda świadectwa, Rzepeckiego 58, mieszkanie 1, blisko Pałacza. zdg 7 568

Służąca
wszystkiego. Grunwaldzka 19 — m. 13. zdg 7 561

Potrzebny
kucharz, kawaler, trzeźwy, znający kuchnię warszawską, zimny bufet oraz uczeń gastronomiczny, który już był praktyce. Oferty Ognisko Kasyno, Skarżysko, — Kamienna 2. zdg 7 558

Panienka
do ekspedycji i korespondencji potrzebna. Wrocławska 29, skład kwiatów. zdg 7 552

Spawacz
młodszy potrzebny zaraz. Woliński, Dąbrowskiego 78a. zdg 7 418

Fryzjer
trwała wodna, ewtl. bez potrzebny od zaraz. Zgł. warunki Kurier Poznański zdg 7 409

Chłopak
do posyłek od zaraz. Piekarnia Matejki 66. zdg 7 557

Wychowawczyni
ze znajomością języków do ośmioletniej dziewczynki poszukiwana. Zgłoszenia Gdynia, 3 Maja 27, Jasińska. ng 43 344

Bufetowa
potrzebna. Fotografię, świadectwa nadsyłać: Kawiarnia „Bristol", Bydgoszcz. ng 43 137

Służąca
zaraz. Wodna 25 — 7. zdg 7 491

Fryzjerka
Matejki 68. zdg 7 506

Dziewczyna
półdziennej pracy polecona. Łukaszewicza 2 — 6. zdg 7 522

Leśnik
z pierwszorzędnymi kwalifikacjami, potrzebny do większego objektu. Oferty, odpisy świadectw i referencje kierować do biura ogłoszeń „Promień", Łódź, Andrzeja 2, sub. „133". ng 43 504

Retuszerka
z utrzymaniem potrzebna od zaraz. Foto Artos, Błochowiak — Żnin. ng 43 509

Fryzjer
męski, dzielny na stałą posadę od 1. 6. z wolnym utrzymaniem. — Zofia Gorzelniak, Wolsztyn, 5-go Stycznia 13. ng 43 503

Potrzebna
pokojowa dobrym gotowaniem do dzieci. Pocztowa 31 — 5. zdg 7 487

Uczciwa
zdrowa, czysta, pomoc kuchni. — Ogrodowa 16, m. 7. zdg 7 391

Służąca
potrzebna. Wielkie Garbary 48, m. 19. zdg 7 479

Praktykantki Posłańców
Ratajczaka 15 — 6. zdg 7 357

29. ROZRYWKA

Pan
z Milionami — Kino Tęcza, Łazarz. zdg 7 407

Kino
Renaissance
„Oliver Twist"
Mordecze
walki policji
z bandytami. Pg 27 793-20,293

„Kapelusz"
modnie przefasonowany odświeżony zastąpi nowy. Tanie kapelusze na składzie. Polska Wytwórnia Kapeluszy. 27-go Grudnia 2 podwórze. zdg 3 737

Na piękne i barwne
sukienki latowe:

perkale	od zł 0,85
woale	od zł 1,25
batysty	od zł 1,30
éponge-pasy	od zł 1,30
nicianki-frotté	od zł 1,70
etaminy	od zł 2,20
tkaniny niemnące	od zł 2,90

w bogatym wyborze POLECA
DOM HANDLOWY
T. WOŹNIAK
POZNAŃ-STARY RYNEK 85-RYNKOWA
ng 34 474/5

Humor zagraniczny

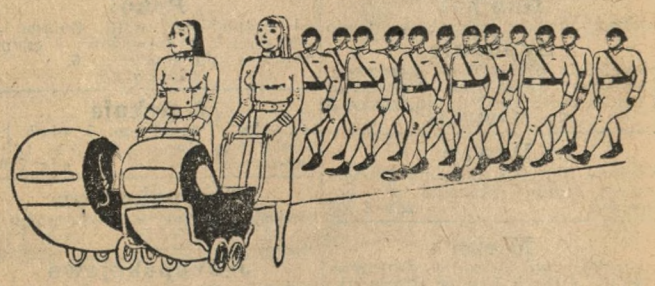

— Nie odwracaj się. Zdaje się, że za nami idzie jakiś mężczyzna. (M)
(Prager Presse, Praga)

Przedpłata na miesiąc maj 1937 roku za oba wydania razem w Poznaniu w ekspedycji zł 3.20, w agencjach w mieście zł 3.50, z odnoszeniem do domu w Poznaniu zł 3.70, z odnoszeniem przez poczte poza Poznaniem miesięcznie zł 4.10, kwartalnie zł 12.30, pod opaską miesięcznie w Polsce zł 5.00, w innych krajach zł 7.00—9.50. W razie wypadków, spowodowanych siłą wyższą, przeszkód w zakładzie, strajków i t. p. wydawnictwo nie odpowiada za dostarczenie pisma, a abonenci nie mają prawa domagania się niedostarczonych numerów lub odszkodowania.

Ogłoszenia na stronie 6-łamowej 25 gr. na stronie 4-łamowej przy końcu tekstu redakcyjnego 60 gr. na stronie czwartej (lub piątej) 100 gr. na stronie drugiej (lub trzeciej) 120 gr. przed wiadomościami potocznemi 200 gr od 1-łamowego milimetra. Ogłoszenia skomplikowane oraz z zastrzeżeniem miejsca 20% nadwyżki. Ogłoszenia do wydania porannego przyjmujemy do godz. 18.30, w nagłych wypadkach do godz. 22 u stróża, do wydania głównego (wieczornego) „drobne" do g. 11.10, w dni przedświąteczne do godz. 10.45, większe dłużej według możności. Drobne ogłoszenia (najwyżej) 100 słów w tem 5 nagłówk.), słowo nagłówk. (tłuste) 25 gr. każde dalsze słowo 15 gr. Za różnice między zestawem a wysokością ogłoszenia, powstałą wskutek matryc, wydawnictwo nie odpowiada.

W wydaniach wielkoświątecznych i uroczystościowych poprzedza normalną codzienną część numeru z reklamami i ogłoszeniami materiał poświęcony danej uroczystości
Telefony do Redakcji i Administracji: 44-61, 14-76, 33-07, 35-24, 35-25, 40-72, w niedzielę, święta i nocą tylko 14-76, 35-24 i 40-72 P. K. O. Poznań nr. 200-149.