Dzisiaj 8 stron

Cena 2 zł

Głos Wielkopolski

Rok II | Poznań, czwartek 11 lipca 1946 r. | P Nr 187 (491)

NA KARĘ ŚMIERCI

Wyrok Najwyższego Trybunału Narodowego w procesie Greisera

Jak już podaliśmy w wydaniu nadzwyczajnym Najwyższy Trybunał Narodowy w składzie: Stanisław Bzowski, przewodniczący, Emil Rapaport, Witold Kutzner sędziowie, Piękniewski, Grajek, Szymański i Nowacki ławnicy, ogłosił wczoraj wyrok w sprawie Artura Greisera.

Sąd uznał go winnym wszystkich przestępstw zarzucanych mu w akcie oskarżenia, a więc należenia do narodowo-socjalistycznej niemieckiej partii robotniczej, kierowania ekspozyturą tej partii w Gdańsku i wywołania w porozumieniu z naczelnymi organami Rzeszy niemieckiej działań wojennych przeciw Polsce, wreszcie znęcania się i prześladowania ludności polskiej i żydowskiej na terenie tzw. okręgu Warty, który to kraj pragnął uczynić czysto niemieckim przez wytrzebienie osiadłej tu od wieków ludności polskiej.

Najwyższy Trybunał orzekł, że Artur Greiser winnym jest wszystkich tych przestępstw z tym jednak ograniczeniem, że zabójstw, uszkodzeń cielesnych i znęcań się nie dokonywał osobiście.

Trybunał skazał Artura Greisera na karę śmierci, a nadto orzekł utratę praw publicznych i obywatelskich praw honorowych na zawsze oraz konfiskatę całego jego mienia.

Chciał zabić w nas ludzkość

Nastrój podniecenia cechował licznych mieszkańców grodu Przemysława, którzy już na długo przed godziną 9, na którą zapowiedziane było ogłoszenie wyroku, gromadzić się zaczęli przed gmachem auli Uniwersytetu Poznańskiego. — Łatwo zrozumieć to ogólne napięcie, kiedy się zważy, iż tłum oczekiwał wyroku na swego dręczyciela, wyroku na człowieka, który w ciągu prawie 6-letniej niszczycielskiej swej działalności na naszej ziemi starał się wyrwać z korzeniami polskość z tego kraju. Działał na zimno z niemiecką systematycznością i bezwzględnością, z hitlerowskim okrucieństwem, nie przebierając w środkach. **Niszczył ludzi i pomniki kultury, w której ci ludzie żyli, tępił język, religię, obyczaje. Wszystko co polskie drażniło go jak czerwona płachta rozjuszonego byka. Nie uszanował nawet spokoju zmarłych, bezczeszcząc miejsca wiecznego spoczynku. Chciał zabić w nas ludzkość, uczynić z nas bezmózgie i oszalałe trwogą zwierzęta, poganiane od świtu do nocy bykowcem do ciężkiej pracy dla niemieckiego zwycięstwa.**

Żadne najbardziej wykrętne, najbardziej obłudne, najbardziej bezczelne tłumaczenia nie mogły usunąć w cień faktu, że z jego poręki i pod jego dyktatorską władzą ziemia wielkopolska przesiąkła krwią swych synów. Że nie ma u nas ani jednej rodziny, która by nie opłakiwała kogoś ze swych najbliższych, kogoś, kto padł ofiarą greiserowskich metod.

Jak Greiser przyjął wyrok

Wzmocnione posterunki milicji pilnowały pieczołowicie dostępu do auli, która i tak wypełniła się po brzegi. — Na jakieś 10 minut przed 9-tą straż wprowadza na salę Artura Greisera. Jest blady, nogi się pod nim uginają. Czuje na sobie brzemię odpowiedzialności za popełnione zbrodnie, — ale czuje je dopiero teraz kiedy stanął oko w oko z przedstawicielami wymiaru sprawiedliwości.

Najwyższy Trybunał wchodzi na salę. Otwiera posiedzenie. Woźni wzywają publiczność do powstania z miejsc, a prezes Trybunału Stanisław Bzowski odczytuje tenor wyroku. Greiser ma słuchawki na uszach. Spodziewa się widocznie, że wyrok tłumaczony będzie z kabiny. Co chwila kręci nerwowo gałką regulacyjną. Skonsternowany zdejmuje słuchawki. — Wyrok nie był tłumaczony z kabiny. Dopiero teraz zaprzysiężony tłumacz zapoznaje Greisera z treścią wyroku. Greiser łypie nerwowo powiekami, drżą mu wargi i gardziel. Kiedy usłyszał, że został skazany na śmierć, Greiser zachłysnął się i jakby dostał czkawki. Nie żal mu było życia tysięcy ludzkich istnień mordowanych w kaźniach i obozach, rozstrzeliwanych na rynkach lub placach, ale widać wyraźnie, jak bardzo żal mu własnego, podłego życia.

Artur Greiser
przemawia w obronie własnej

Widoczną pociechą było dla niego oświadczenie przewodniczącego, że może prosić Prezydenta Krajowej Rady Narodowej o ułaskawienie.

Greiser zawiśnie na szubienicy

Jak wiadomo, Greiser w ostatnim słowie prosił, by w razie skazania go na karę śmierci mógł zginąć śmiercią żołnierza, a więc od kuli. Ponieważ w wyroku Najwyższego Trybunału nie ma w ogóle mowy o sposobie wykonania kary śmierci, przypuszczać należy, iż będzie to normalna kara przewidziana dla faszystowsko-hitlerowskich zbrodniarzy wojennych, a więc stryczek.

Nie ma zresztą powodu, by Greiser, jeden z najgorszych oprawców na naszej ziemi, miał być stracony w inny sposób. Śmierć od kuli jest bądź co bądź śmiercią honorową, a wyrok Trybunału wyraźnie opiewa, że Greiser pozbawiony jest praw honorowych. Trudno zresztą mówić o honorze u człowieka, na którego polecenia mordowano niewinne kobiety i wyrywano dzieci od piersi matczynej, by przerobić je na podobnych jemu hitlerowców.

Odebranie Greiserowi praw publicznych i obywatelskich ma swe uzasadnienie w fakcie, że Greiser nie był bezpośrednim poddanym Trzeciej Rzeszy, ale obywatelem Wolnego Miasta Gdańska, które stanowi integralną część Rzeczypospolitej.

Domagamy się egzekucji publicznej

Jest życzeniem ludności Poznania i całej Wielkopolski, aby Artura Greisera, który tylokrotnie zarządzał publiczną egzekucję niewinnych ludzi, jak się to nazywało „na przestrogę" Polakom, również stracono publicznie, tak jak to uczyniono w Pradze z innym wielkim przestępcą hitlerowskim Hansem Frankiem. — Uważamy, że najodpowiedniejszym miejscem dla wykonania wyroku będzie stadion miejski, na którym w latach 1940-44 wykonano 112 publicznych egzekucyj zbiorowych na Żydach, a wszystkie na życzenie gauleitera (auf Wunsch des Gauleiters). Na tym samym miejscu, gdzie na z dala widocznych wysokich potrójnych szubienicach wisiały jego ofiary, powinien zawisnąć i kat.

Przeciwko ogólnoludzkiej kulturze i cywilizacji

Motywy wyroku

W sprawie Greisera przed Najwyższym Trybunałem Narodowym stanęło przy wyrokowaniu ważne zadanie ustalenia specyficznego charakteru całokształtu przestępstw, zarzucanych w akcie oskarżenia a następnie ocena poszczególnych grup dowodów, ofiarowanych przez strony w toku rozprawy.

Najwyższy Trybunał Narodowy stwierdza, że zarzucone przestępstwa, aczkolwiek popełnione bezpośrednio na obszarze Rzeczyposp. Polskiej w istocie swej daleko wybiegają poza zakres interesów Państwa i Narodu Polskiego i wiążą się ściśle ze spiskiem przestępnym, utworzonym przez wodza narodowego socjalizmu Adolfa Hitlera, a skierowanym w ciągu lat osiemnastu przeciwko podstawowym dobrom kultury i cywilizacji ogólnoludzkiej.

Artur Greiser był jednym z pierwszych, najbardziej aktywnych i najbardziej zaufanych współpracowników Adolfa Hitlera w realizowaniu planu wszechwładzy niemieckiej na środkowym Wschodzie Europy drogą agresji wojennej i biologicznej oraz kulturalnej zagłady (ludobójstwa) narodów ościennych, w szczególności tak bardzo znienawidzonego przez Niemców narodu polskiego.

Najwyższy Trybunał Narodowy zaznacza szczególną wagę opinii biegłych, a ponadto równie wielką wagę dokumentów różnego rodzaju (mowy, publikacje, korespondencja urzędowa itd.). Dopiero w świetle powyższych opinii biegłych i dokumentów, szczegółowo rozważonych i ocenionych przez Najwyższy Trybunał Narodowy, znaleźć mogły należytą ocenę liczne grupy świadków. Z dowodów tych wynika, że oskarżony **Artur Greiser w ogólnym planie stopniowo dopiero odsłanianej agresji wojennej w skali światowej, stał się jednym z najgłówniejszych burzycieli wału polskości od wschodu Niemiec i to na najbardziej drażliwym odcinku gdańskim.**

Wybraniec Hitlera

Agresja hitlerowska na Polskę przygotowywana była metodycznie. W latach 1934—1938 maskowano ją pozornymi obłudnymi umowami z Polską. Gdańsk w planach spisku hitlerowskiego miał być „bramą wypadową", którą potoczy się lawina hitlerowskiej siły zbrojnej, by opanować polski obszar państwowy, wyniszczyć doszczętnie żywioł polski i uczynić te ziemie ściśle niemieckim „Lebensraumem" na zawsze.

Dla realizacji takiego planu należało wybrać człowieka inteligentnego, fanatycznie opanowanego przez ideę wielkoniemiecką, „entuzjastycznie" oddanego swemu wodzowi, pozornie układnego i do czasu obłudnie maskującego swą dalszą napastniczą misję, a równocześnie pozbawionego w życiu publicznym wszelkich skrupułów i zasad moralnych. **Wybór w tym względzie Hitlera padł na Artura Greisera.** Tym poufnym wyborem i spiskowym porozumieniem wodza wytłumaczyć należy, dlaczego skromny oficer marynarki niemieckiej w okresie I. wojny światowej, a następnie drobny kupiec w Gdańsku robi zawrotną karierę partyjną i państwową w chwili, gdy w r. 1933 Adolf Hitler dochodzi do władzy w Niemczech.

Szkoła zbrodni

Wykrętne wyjaśnienia Greisera o rzekomej „dobrej woli" w wytworzeniu **modus vivendi** między Gdańskiem i Polską przeczą jaskrawo zarówno logice faktów, jak i dowodom, ujawnionym w toku rozprawy. Niebezpieczną i obłudną, rzekomo przyjazną Rzplitej Polskiej rolę Greisera w Gdańsku wyświetliły w sposób dosadny i przekonywujący również zeznania świadków, b. członków „Volkstagu" gdańskiego Bronisława Budzyńskiego i Rudolfa Gamma. Zbrodnią gdańską Artur Greiser zakończył swe przedwojenne zadania partyjne na „wypadowym" terenie, uzyskawszy niezadługo po wybuchu tzw. wojny polsko-niemieckiej nowe, jeszcze rozleglejsze możliwości przestępczego działania już bezpośrednio na obszarze państwa polskiego.

Nie było wojny polsko-niemieckiej

Przechodząc do uzasadnienia wyroku w zakresie przestępstw, popełnionych w okresie urzędowania Greisera jako gauleitera i namiestnika tzw. „Kraju Warty" Najw. Trybunał Nar. zmuszony był zastanowić się nad czterema zagadnieniami natury prawniczej, a mianowicie:

1) **nad właściwym charakterem tzw. wojny polsko-niemieckiej, będącej zapoczątkowaniem II. wojny światowej,**

2) **nad istotą prawnego i bezprawnego rozkazu w rozumieniu nauki współczesnej,**

3) **nad właściwą treścią podżegania, jako nakłaniania innej osoby lub osób do popełnienia przestępstwa,**

4) **nad właściwym znaczeniem nowego przestępstwa przeciwko interesom ludzkości i wymaganiom sumienia narodowego i międzynarodowego w postaci ludobójstwa (według najnowsze terminologii anglosaskiej — genocida).**

Tzw. wojna polsko-niemiecka, rozpoczęta dnia 1 września 1939 r. nie była — w rozumieniu prawa międzynarodowego — wojną, lecz **najazdem przestępnym** na obszar sąsiedniego państwa i złamaniem zawartego z tym państwem układu o nieagresji. Toteż i tzw. „okupacja" zajętych zbrojnie przez III Rzeszę niemiecką obszarów państwa polskiego nie była okupacją w prawnym tego słowa znaczeniu, lecz **bezprawnym zawładnięciem cudzym obszarem drogą gwałtu i przymusu.** Lecz gdyby nawet przyjąć pozornie, że to była jednak choćby tylko via facti okupacja, to i tak wykonywana z pogwałceniem wszystkich wymagań konwencji haskiej, przyjętych przez Niemcy i wszystkich umów późniejszych, poczytywana by być musiała za potworną karykaturę administracji obcej i za wyraz naigrawania się siły nad prawem międzynarodowym w ogóle, a nad uprawnieniami ludności miejscowej w szczególności.

Wyrok Najwyższego Trybunału Narodowego w procesie Greisera

Trzy drogi Artura Greisera

„Gauleiter" i „Reichstatthalter" Artur Greiser, przyjmując we wrześniu-październiku 1939 r. z rąk wodza spisku wielkoniemieckiego, zastępstwo fuehrera, partyjne i państwowe w tzw. „kraju Warty" nie chciał jednak być tylko mężem zaufania swego wodza w przeciętnym znaczeniu. **Z owego wykrajanego podczas wojny z żywego ciała Rzeczypospolitej i anektowanego wbrew wszelkim prawom obszernego „Warthelandu" chciał on uczynić kraj niemiecki wzorowy (Mustergau) a równocześnie podnieść go do rzędu zbrodniczego placu ćwiczeń (Exerzierplatz) w wypróbowaniu metod pełnego zniemczenia.**

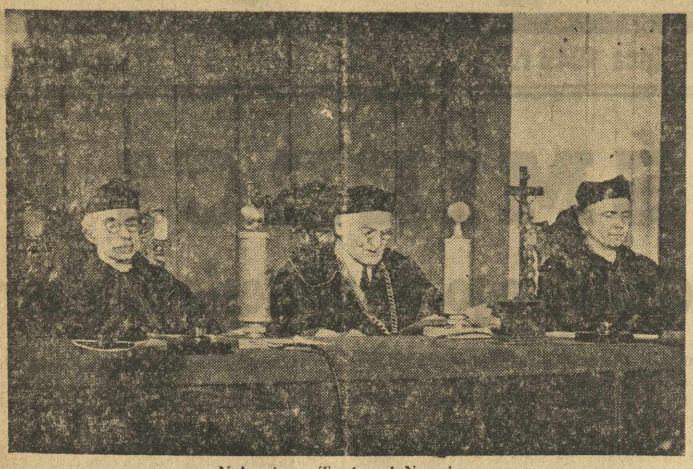

Najwyższy Trybunał Narodowy
Przewodniczący odczytuje wyrok, skazujący na karę śmierci Artura Greisera

Ludobójstwo

Do takiego zniemczenia kraju, który pomimo potwornych metod najazdu i dalej toczącej się wojny — wciąż jeszcze posiadał na $4^{1}/_{2}$ miliona ludności $3^{1}/_{2}$ miliona ludności polskiej, można było dojść trzema drogami: **wysiedlaniem dorosłych Polaków i Żydów, germanizacją rasowo nadających się po temu dzieci polskich, nową metodą masowego biologicznego wyniszczenia ludności polskiej i żydowskiej, oraz całkowitą likwidacją kultury polskiej i polskiej myśli politycznej, czyli drogą fizycznego i duchowego ludobójstwa.** Mrożące krew w żyłach cywilizowanego człowieka fakty takiego ludobójstwa, ujawnione w toku rozprawy, dowodzą, że „wzorowy" kierownik najwyższy b. placu ćwiczebnego kraju Warty bynajmniej nie był tylko ślepym wykonawcą rozkazów swego wodza Hitlera. **Był on natomiast samodzielnym, ambitnym i wyrafinowanym inicjatorem i organizatorem faszystowsko-hitlerowskim zespołu okrutnych środków, prowadzących do masowego wyniszczenia ludności miejscowej, w imię całkowitej zagłady jej siły fizycznej i odporności narodowej, jako „Fernziel'u" (celu na dalszą przyszłość) na danym „ćwiczebnym" obszarze zniemczenia.**

Podwójny szereg zbrodni

W ten sposób oskarżony Artur Greiser, jako najwyższy rozkazodawca w b. kraju Warty, działający na podstawie szczególnych pełnomocnictw Hitlera, dopuścił się podwójnego szeregu zbrodni zarówno z polskiego, jak i z międzynarodowego stanowiska. Mianowicie zalecał, popierał i ułatwiał — w świetle ujawnionych w toku rozprawy dowodów — przestępcze zamachy na życie, zdrowie i mienie polskich mieszkańców, a równocześnie współrealizował na tym obszarze ogólny faszystowsko-hitlerowski zamach ludobójczy na prawo do istnienia, do własnej odrębności i kultury narodowej małych i średnich narodów. Obrona tego prawa stanowi podstawę ideową walki aliantów o zwycięstwo w II wojnie światowej i kościec organizacyjny skutku tego zwycięstwa w statucie „Narodów Zjednoczonych".

Brak mu odwagi przyznania się

Greiser w toku rozprawy stale przerzucał odpowiedzialność w tym względzie na osoby trzecie, przede wszystkim na nieżyjących już imperialiste Hitlera i policyjnego władcę III Rzeszy Himmlera. — Następnie z brakiem poczucia rzeczywistości dowodowej przenosi tę odpowiedzialność na niższe w hierarchii partyjnej i służbowej organa, zwłaszcza na rzekomo niepodwładne mu organa SS-mannów i policji bezpieczeństwa i kierowników administracji, którzy rzekomo otrzymywali rozkazy wprost z Berlina. — Nie ma odwagi cywilnej do przyznania się do odpowiedzialności. — On sam najwyższy kierownik partyjny i namiestnik „wzorowego" kraju Warty o niczym nie wiedział. Ani o torturach ani o egzekucjach, ani o krematoriach, ani o stosunkach w getto łódzkim. Nie czytał obwieszczeń na placach i ulicach podpisanych jego nazwiskiem. Nieznane mu są specjalne sposoby ówczesne całkowitego niszczenia kultury polskiej, wiary, nauki, książki i brutalnego likwidowania przedstawicieli tej kultury.

Był bezbronny wobec zarządzeń wszechwładnych przedstawcieli Himmlera. Zarówno w Gdańsku, jak później w Poznaniu był za porozumieniem z Polską, za uniknięciem wojny w 1939 r. i za odbudowaniem państwa polskiego po ukończeniu drugiej wojny światowej. — **Oświadczenie powyższe oskarżonego pozostają w rażącej sprzeczności z całokształtem materiału dowodowego i Najw. Trybunał nie dał im wiary.**

Za przestępstwo odpowiadają rozkazodawca i sprawca

Ale gdyby nawet przyjąć jego wyjaśnienia za podstawę do wyrokowania, to zgodnie z nowoczesną teorią i praktyką prawa karnego, nie każdy rozkaz przełożonego wolno wykonać podwładnemu. **Dyscypliny, posłuszeństwa i karności — nawet w wojsku — nie należy ujmować w sensie ślepego posłuszeństwa ale posłuszeństwa rozkazom zgodnym z prawem a nie nawołującym do przestępstw. Za wykonanie rozkazu przestępczego sprawca odpowiada na równi z rozkazodawcą.** W ramach więc własnej tezy obronnej Greiser odpowiadałby za wszystkie przestępcze objawy swej „służbowej duszy" podwładnego, skoro spełnił przestępcze rozkazy „fuehrera" spisku faszystowsko-hitlerowskiego, tak jak odpowiada za wszystkie objawy swej przestępczej „duszy służbowej" zwierzchnika, za wszystkie rozkazy wydane podwładnym mu funkcjonariuszom partyjnym i administracyjnym.

W myśl przepisów polskiego kodeksu karnego Greiser odpowiada również za podżeganie do zbrodni, a więc nie tylko za rozkazy i zarządzenia, ale również za mowy, odczyty, artykuły i sprawozdania, które wygłaszał lub drukował „z rozkazu Hitlera" lub „na polecenie Himmlera".

Niemiecka dobroduszność i okrucieństwo

By osłabić wrażenie swej nienawiści do Polski i Polaków Greiser starał się udowodnić swój poprawny, a nawet życzliwy stosunek do Polaków i Polek pracujących przy budowie „jego" pałacu i w ogrodzie w Ludwikowie. Ta dwoistość charakteru niemieckiej „duszy publicznej" i „duszy prywatnej" ujawniona przez Greisera, jest objawem typowym. — **Żaden inny naród nie potrafi tak godzić w swej psychice okrucieństwa dla innych z elementarną pozornie dobrodusznością w życiu rodzinnym i prywatnym.** Są to dziedziny jakby dwóch zgoła odmiennych nastawień uczuciowych, poprawności „przyzwoitego człowieka" w życiu prywatnym i **zupełnej „moral insanity" w dążeniu do utrwalenia germańskiego panowania nad sąsiadami a poprzez sąsiadów i nad światem. Do wywyższenia Niemiec „ponad wszystko".** — **Stwierdzony w niektórych zeznaniach „domowników" poprawny do nich stosunek Greisera w niczym nie zmienia ani nie osłabia faktu, że owa dobroduszność i poprawność gauleitera w stosunku do Polaków za bramą pałacu w Ludwikowie ostatecznie się kończyła.**

Artur Greiser i obrońcy
słuchają wyroku skazującego

Po wyroku

Artur Greiser prosi o ułaskawienie

Jak się dowiadujemy, Artur Greiser, który ogłoszenie wyroku przyjął z dużym panowaniem nad sobą i tylko drganie muskułów twarzy wykazywało, że panuje nad nerwami resztkami woli, w celi więziennej załamał się zupełnie, rozpłakał i długo się modlił.

Pod wieczór uspokoił się nieco i wniósł prośbę do Prezydenta K. R. N. o ułaskawienie.

Obrona Greisera z urzędu wniosła ze swej strony prośbę o ułaskawienie. Pierwszy Prokurator Najwyższego Trybunału Narodowego ob. Stefan Kurowski w dniu wczorajszym udał się do Warszawy celem przedłożenia prośby Prezydentowi Krajowej Rady Narodowej.

Pogrzeb ofiar pogromu kieleckiego

Kielce (PAP). W Kielcach odbył się olbrzymi manifestacyjny pogrzeb 34 Żydów zamordowanych i 6 zmarłych w szpitalu, wskutek ciężkich ran, odniesionych w czasie pogromu, ofiar bestialskiej zbrodni faszystowskich bandytów. W pogrzebie wzięli udział: przedstawiciel Rządu Jedności Narodowej min. Kaczorowski, wicewojewoda Urbanowicz, przedstawiciele Wojewódzkiej i Miejskiej Rady Narodowej i przedstawiciele Wojska, delegacja Centralnego Komitetu Żydów polskich, delegacje partii politycznych i organizacji z całego kraju. Tłumy ludności miasta, robotnicy fabryk kieleckich, inteligencja pracująca, chłopi przez masowy udział w pogrzebie dali wyraz potępieniu sprawców ohydnej zbrodni kieleckiej.

Kondukt żałobny otwierała Kompania Honorowa Wojska Polskiego, po czym szły liczne delegacje z wieńcami Wojewódzkiej i Miejskiej Rady Narodowej partii politycznych: PPR, PPS, SL i SD, organizacji młodzieżowych, organizacji społecznych oraz poczty sztandarowe. Następnie na 38 samochodach ciężarowych jechały trumny ze zwłokami 40 ofiar zbrodni, wśród których było dwoje dzieci. Wieziono zwłoki prezesa Wojewódzkiego Komitetu Żydów w Kielcach dr. Saweryna Kahale, mającego za sobą 5 lat walk w partyzantce podczas okupacji niemieckiej, znanego pod pseudonimem Buczek, uczestników walk pierwszej dywizji im. Kościuszki od chwili jej powstania, por. Preisa Izaaka, ppor. Weintrauba Abrama, sierż. Karpa Szmula — odznaczonych za zasługi na polu walki. Za konduktem pogrzebowym kroczyły tłumy ludzi. Nie mniej niż 10.000 osób, rekrutujących się ze wszystkich sfer społeczeństwa kieleckiego wzięło udział w pogrzebie.

Na cmentarzu, nad otwartymi mogiłami przedstawiciel Rządu Jedności Narodowej, przedstawiciele społeczeństwa, przedstawiciele władz i wojska żegnali zamordowanych i zapowiadali bezwzględną walkę o wytępienie faszystowskich morderców. W imieniu Rządu przemówił min. Kaczorowski.

Zbrodniarze kieleccy stają przed sądem

Kielce (PAP). 9 lipca o godz. 9 rano rozpoczęła się w Kielcach przed Najwyższym Sądem Wojskowym, na sesji wyjazdowej w trybie doraźnym, rozprawa sądowa przeciwko winowajcom pogromu kieleckiego. Na ławie oskarżonych zasiadają — Jurkowski Edward i Biskupska Antonina, oskarżeni o podburzanie tłumu i kamienowanie ofiar; Pokrzywiński Józef — oskarżony o mordowanie nieszczęśliwych rurą żelazną; Chorążak Julian, Błachut Władysław, Rurarz Stanisław, Szczęśniak Tadeusz i Kukliński Józef, oskarżeni o bicie i mordowanie ofiar; Mazur Stefan, Nowakowski Kazimierz, Pruszkowski Antoni, Śliwa Józef — oskarżeni o wywleczenie z mieszkania kobiety żydowskiej z 3 tygodniowym dzieckiem, wywiezienie za miasto, obrabowanie i zamordowanie nieszczęśliwych.

Oskarżenie wnosić będzie rejonowy prokurator wojskowy kpt. Golczewski. Oskarżonych bronić będzie z urzędu 6-ciu adwokatów.

Rozprawa potrwa około 2-ch dni.

Prowokacja antyżydowska w Częstochowie udaremniona

Częstochowa (PAP). Zbrodnicze elementy usiłowały sprowokować w Częstochowie wystąpienia antyżydowskie. Milicja Obywatelska powiadomiona została, że na przedmieściu Częstochowy — Zacisze 2, tłum usiłuje zlinczować jednego człowieka, który uważany za Żyda posądzony jest o zamordowanie młodej dziewczynki. Po przybyciu na miejsce Milicja Obywatelska stwierdziła, że ujętym przez tłum okazał się rodzony Polak Eugeniusz Wirkiewicz, robotnik fabryki „Metal".

Ks. biskup Teodor Kubina opublikował odezwę do społeczeństwa m. Częstochowy piętnującą pogrom kielecki i wzywającą do spokoju oraz przeciwdziałania możliwościom wywołania jakichkolwiek wystąpień przeciwko ludności żydowskiej. Prócz biskupa odezwę podpisali: starosta grodzki i powiatowy oraz przewodniczący Rady Narodowej.

Głos amerykański o zajściach w Kielcach

Nowy Jork (API). Dziennik „New York Daily Worker" stwierdza, iż za ostatnie zajścia w Kielcach odpowiedzialność ponoszą rządy: St. Zjednoczonych i W. Brytanii. Politycy angielscy i amerykańscy sypią światu piasek w oczy twierdzeniem, iż Polska nie jest dość demokratyczna, a udzielają poparcia faszystowskim generałom Komorowskiemu i Andersowi. Reakcjoniści polscy licząc na poparcie angielskie i amerykańskie starają się przez swoich pomocników w kraju stworzyć atmosferę sprzyjającą mordom i rabunkom. PSL jest ekspozyturą imperializmu Anglii i Ameryki. W. Brytania i St. Zjednoczone popierają ludzi, którzy sieją niepokój w Polsce, twierdząc równocześnie, że w Polsce są stosunki nieuregulowane i że rząd nie cieszy się poparciem całego narodu. Czy nie przypomina to 5-tej kolumny Hitlera?

Przełamanie trudności powstałych przed Konferencją Pokojową

Paryż (PAP). W poniedziałek wieczorem ministrowie spraw zagranicznych czterech mocarstw obradowali do godziny 22,30. Ministrowie postanowili, że ogólna konferencja pokojowa sama zadecyduje o regulaminie obrad Ministrowie czterech mocarstw opracują regulamin i przedłożą go delegatom 21 państw, jako projekt, ale nie podyktują im decyzji. Konferencja czterech ministrów poleciła rządowi francuskiemu wysłanie zaproszeń w imieniu czterech mocarstw. Chiny nie będą stroną zapraszającą. Ministrowie zgodzili się, aby obrady konferencji pokojowej toczyły się w 5 odrębnych komisjach, z których każda zajmie się jednym traktatem. Decyzja w komisjach zapadać będzie większością ²/₃ głosów. Czterej ministrowie zgodzili się, że Francja dopuszczona będzie do dyskusji nad traktatami z Finlandią i państwami bałkańskimi. Szczegóły postanowień w sprawie procedury na konferencji pokojowej są następujące:

1. Ma być utworzona komisja ogólna składająca się z zastępców przewodniczących poszczególnych delegacji w celu skoordynowania prac konferencji. Członkowie komisji ogólnej będą podejmowali swe decyzje większością ²/₃ głosów.
2. Przedstawiciele delegacji na konferencję pokojową będą mieli prawo poprawić lub zmienić przepisy proceduralne zalecone przez ministrów spraw zagranicznych.
3. Powstanie 5 komisji politycznych złożonych z przedstawicieli państw, które brały bezpośredni udział w wojnie z 5 byłymi satelitami Niemiec oraz z przedstawicielami Francji.

W 5 politycznych komisjach decyzje będą podejmowane większością ²/₃ głosów. W wypadku osiągnięcia tej większości przegłosowana mniejszość będzie miała prawo przedstawić swe poglądy na plenarnej sesji. Jeżeli nie zostanie osiągnięta większość ²/₃ głosów w dwu lub więcej spornych sprawach mogą one być przekazane plenarnej sesji konferencji pokojowej. W dodatku do 5 komisji politycznych ministrowie spraw zagranicznych wysunęli również wniosek aby konferencja pokojowa ustanowiła 2 komisje gospodarcze — jedną dla Włoch i 1 dla państw bałkańskich i Finlandii, 1 komisję sądową i 1 komisję opracowującą projekty.

Zgon prof. Józefa Mehoffera

Kraków (PAP). W Wadowicach pod Krakowem zmarł na skutek długotrwałej choroby serca znakomity artysta-malarz, długoletni rektor krakowskiej Akademii Sztuk Pięknych prof. Józef Mehoffer.

Ze szkoły śp. Józefa Mehoffera wyszła cała plejada plastyków, wśród nich wielu wybitnych.

Ze śmiercią Mehoffera traci sztuka polska jednego z czołowych swych przedstawicieli, indywidualność, która w historii malarstwa polskiego pozostawiła zaszczytną kartę.

Nowe procesy zbrodniarzy hitlerowskich w Polsce

Warszawa (API). Prokuratura NTN przygotowuje dalsze procesy przeciwko zbrodniarzom wojennym, wydanym Polsce przez aliantów.

Najbliższymi procesami będą sprawki Hansa Gotha eksterminatora getta krakowskiego, Gustawa Packmana — mordercy sędziów krakowskich oraz Rudolfa Hoesna — komendanta obozu w Oświęcimiu. Poza tym przygotowuje się proces sprawcy rzezi w Wawrze — Dalmego i na dużą skalę zakrojone procesy Fischera i Leista oraz Buhlera i Burgsdorfa.

W górach Tyrolu wykryto 200 kg złota zrabowanego ludności żydowskiej

Paryż (API). Jak donoszą z Insbrucku, francuska służba bezpieczeństwa wykryła w górach Tyrolu prawdziwy skarb. Policja wpadła na ślad skarbu przypadkowo, kontrolując papiery dotyczące kupna samochodu, kierowanego przez pewnego Austriaka. Ponieważ dokumenty jego nie były w porządku, policja przeprowadziła w jego mieszkaniu rewizję, w wyniku której znaleziono dwie złote papierośnice z wydrapanymi napisami. Podczas dalszej rewizji, policja francuska odkryła złotą biżuterię i kamienie szlachetne. W czasie śledztwa Austriak, którego nazwiska nie ujawniono, przyznał, że zabrał te rzeczy z kryjówki w górach, odkrytej przezeń przypadkowo w maju 1945 r. w górach koło Aarlberg. W określonym przez Austriaka miejscu policja francuska znalazła 200 kg złota i platyny. Wśród biżuterii znajdowało się kilka tysięcy złotych obrączek z wyrytymi na nich napisami w języku hebrajskim.

Bezrobotni weterani ostatniej wojny

Waszyngton (API). Amerykański komitet b. kombatantów przewiduje, że do połowy sierpnia kadry bezrobotnych w St. Zjednoczonych obejmować będą 3 mil. weteranów ostatniej wojny. Liczba bezrobotnych weteranów osiągnęła obecnie cyfrę 1 miliona.

Rząd belgijski podał się do dymisji

Londyn (obsł. wł.) Rząd belgijski podał się do dymisji po otrzymaniu wotum nieufności w parlamencie. Debata dotyczyła stanowiska ministra sprawiedliwości odnośnie do kolaboracjonistów i gdy przyszło do głosowania, przeciwko rządowi wypowiedziało się 79 posłów, za rządem 78, 3 zaś wstrzymało się od głosowania.

Persja żąda udziału w konferencji pokojowej

Londyn (API). Z Teheranu donoszą, że Ghawam es Sultaneh, premier perski, zawiadomił dziś przedstawicieli Stanów Zjednoczonych, Związku Radzieckiego, Francji, Wielkiej Brytanii w Teheranie, że Persja żąda miejsca na konferencji pokojowej.

Podstawowe przepisy dekretu o postępowaniu podatkowym

Warszawa (PAP). W związku z reformą naszego ustawodawstwa skarbowego, na specjalną uwagę zasługuje ogłoszony ostatnio w Dzienniku Ustaw, dekret o postępowaniu dodatkowym, który ma zastąpić dotychczas obowiązującą ordynację podatkową. Przepisy zawarte w nowym dekrecie są odmienne od przepisów proceduralnych ordynacji podatkowej i obejmują nie tylko podatki bezpośrednie, lecz także wszystkie daniny komunalne. Co do danin pobieranych na rzecz Skarbu Państwa, dekret obejmuje również podatki spadkowe i od darowizn oraz opłaty stemplowe, a więc te rodzaje należności skarbowych, które były objęte procedurą ordynacji podatkowej.

Dekret wprowadza nieznaną ordynacji podatkowej a przyjętą z postępowania administracyjnego, instytucję rozprawy ustnej.

Przepisy dekretu wprowadzają powszechny obowiązek prowadzenia ksiąg dla płatników podatku obrotowego. Są to przepisy zupełnie nowe, które mają na celu utrudnienie zawierania transakcyj anonimowych, nieuchwytnych z reguły dla władz podatkowych i umożliwienie administracji podatkowej stalania rzeczywistych obrotów i dochodów. Dla ułatwienia władzy podatkowej kontroli i zapisów w księgach, w szczególności badania, czy na towar znajdujący się w przedsiębiorstwie podatnik posiada rachunki, dekret przewiduje, że księgi i dokumenty powinny znajdować się stale w lokalu przedsiębiorstwa.

Dekret przewiduje upoważnienie dla Ministra Skarbu do ustalania — w porozumieniu z zainteresowanymi ministerstwami — zasad prowadzenia ksiąg handlowych. Odpowiedni projekt rozporządzenia jest obecnie opracowywany przez Ministerstwo Skarbu.

Należy także podkreślić przepis dekretu o obowiązku ujawniania w księgach nazwisk i adresów odbiorców i dostawców. Dekret wprowadza obowiązek udokumentowania rachunkami zakupów rzeczy ruchomych i świadczeń usług.

Z przepisów przejściowych dekretu wynika, że wymiary podatkowe do roku podatkowego 1945 będą dokonywane na podstawie przepisów ordynacji podatkowej, wymiary zaś za rok podatkowy 1946 już na podstawie przepisów dekretu o postępowaniu podatkowym.

Tajna organizacja hitlerowska działała na Środkowym Wschodzie

Londyn (API). W Londynie ogłoszono szczegóły związane z wykryciem tajnej organizacji hitlerowskiej na Środkowym Wschodzie. Kontrwywiad brytyjski od dłuższego czasu podejrzewał, że na Środkowym Wschodzie istnieje podziemna organizacja hitlerowska, która w czasie wojny współpracowała z wybitnymi kolaboracjonistami arabskimi. Wiadomym było, że grupa Niemców zrzucona została w październiku 1944 rku na spadochronach do Palestyny i do Iraku. Grupa ta posiadała plany działania obliczone na dalszą metę, bez względu na wynik wojny. Kilku desantowców zostało schwytanych, lecz przywódcom udało się umknąć ze znacznymi funduszami. Dopiero kilka tygodni temu brytyjscy funkcjonariusze bezpieczeństwa natrafili ponownie na ślady organizacji i aresztowali jednego z wybitniejszych hitlerowców Acre. Jednocześnie wykryto organizację, której członkowie zamordowali w styczniu br. brytyjskiego przywódcę w Egipcie Amia Osmana Paszę. Ponadto organizacja ta dokonała szeregu zamachów bombowych w Kairze i Aleksandrii, które subsydiowane były przez prohitlerowskich Egipcjan. Na czele organizacji stał oficer armii egipskiej.

Powstaje nowa międzynarodowa organizacja radła

Warszawa (obsł. wł.). Do Warszawy powróciła delegacja Polskiego Radia, która brała udział w kongresie międzynarodowym radia. Po kilkudniowej, chwilami burzliwej debacie, Kongres postanowił utworzyć nową organizację z siedzibą w Brukseli. Do nowej organizacji przystąpi 28 państw europejskich. Anglia odroczyła swoją decyzję do następnego zjazdu, który ma powołać ostatecznie organizację światową. Delegacja polska przez cały czas kongresu działała czynnie i powołana została do biura prezydium zjazdu. Delegaci Polski wysunęli szereg propozycji, z których wiele przyjęto. Między innymi przyjęto dezyderat, by pierwszym z zadań organizacji było przyznanie środków tym radiofoniom, które doznały największych zniszczeń wskutek wojny. Jednocześnie uchwalono udział wszystkich radiofonii w Dniu odbudowy Warszawy 1 września 1946 roku. Wyrazem uznania, jakie zdobyła delegacja polska był wybór Polski do Rady Administracyjnej nowej organizacji. Weszli do niej prócz Polski: Francja, Belgia, Zw. Radziecki, Holandia, Czechosłowacja i Egipt.

Uniwersytet Jagielloński organizuje kurs słowianoznawstwa na ziemiach odzyskanych

Kraków (PAP). Studium Słowiańskie organizuje z ramienia Ministerstwa Oświaty ogólnopolski kurs słowianoznawstwa dla nauczycieli. Kurs ten odbędzie się w Puszczykowie na Dolnym Śląsku pod kierunkiem profesorów i docentów Wszechnicy Jagiellońskiej. Weźmie w nim udział ponad 100 nauczycieli szkół średnich, zawodowych i powszechnych z całej Polski.

Papierosy amerykańskie po 4 złote

Warszawa (API). Ministerstwo Aprowizacji i Handlu ustaliło cenę papierosów amerykańskich, przydzielanych w ramach rozdziału kartkowego na 4 złote za jedną sztukę.

Z procesu w Norvmberdze

Obrona Ribbentropa usprawiedliwia jego stanowisko wobec Polski

Norymberga (API). Na dzisiejszym posiedzeniu kontynuując obronę Ribbentropa dr Martin Horn oświadczył, że Wielka Brytania jak i inne wielkie mocarstwa, nie różniły się w kształtowaniu swej polityki od Niemiec, gdyż tak samo jak one nie oparły swych działań na systemie kolektywnej współpracy w ramach Ligi Narodów, gdyż system ten już nie istniał. Stwierdził on następnie, że Polska, która otrzymała gwarancje brytyjskie w marcu 1939 roku, rozszerzone następnie o pakt wzajemnej pomocy, wykazała na skutek tego niechęć do „rozumnej rewizji" jej granic zachodnich, ustalonych przez traktat wersalski (rewizji dokonanej przez Niemców — red.). Dlatego też Ribbentrop — ciągnął obrońca — zmuszony był wyciągnąć wniosek ze stanowiska ówczesnego rządu polskiego, „z którego strony Niemcy miały prawo oczekiwać pewnych koncesji". Horn jeszcze raz użył znanego argumentu, że gdyby Anglia i Francja nie wtrąciły się do konfliktu z Polską, nie doszłoby do ogólno-światowej wojny.

Delegat ZSRR Gromyko o stosunkach radziecko-amerykańskich

Nowy Jork (API). Stały delegat Związku Radzieckiego w O. N. Z. — Gromyko udzielił wywiadu przedstawicielowi „New York Herald". Gromyko oświadczył, że zarzuty jakoby Związek Radziecki często korzystał z prawa weta w ONZ są pozbawione podstaw. Stwierdził on, że podczas debaty w sprawie Hiszpanii gen. Franco jego stanowisko było konsekwentne i nie ulegało zmianom. Konieczność utrzymania pokoju jest rzeczą najbardziej wzniosłą i najświętszą — powiedział Gromyko. W dalszym ciągu wywiadu delegat radziecki poddał krytyce pewien odłam prasy amerykańskiej, która przepowiada możliwość konfliktu a nawet wojny. Tego rodzaju akcja zdaniem Gromyko jest wroga wspólnej sprawie wszystkich narodów zjednoczonych, nie wyłączając narodu amerykańskiego. Powracając do zagadnienia Hiszpanii Gromyko stwierdził, iż uważa obecną sytuację za poważną. Faszyzm i wojna są nierozdzielne, nie można patrzeć obojętnie na reżim gen. Franco i wszystkie pozostałości faszyzmu po straszliwej wojnie. Na zakończenie delegat Gromyko podkreślił, że olbrzymia większość narodu amerykańskiego życzy sobie dobrych stosunków z Rosją, bo cele obu narodów są wspólne i można je określić w jednym zdaniu: „pragnienie utrzymania pokoju".

Malaje — drugą Palestyną

Londyn (API). Jak donosi prasa brytyjska, członek parlamentu angielskiego z ramienia konserwatystów, Gammans ostrzegł Królewskie Tow. Imperialne, że Malaje mogą stać się widownią wypadków podobnych palestyńskim. Gammans odbył niedawno podróż po Malajach i zapoznał się z panującymi tam stosunkami. Rząd angielski — zdaniem Gammansa — popełnił wielki błąd nie zasięgąwszy rady opinii publicznej w sprawie swego planu, przewidującego unię wszystkich państw malajskich. Krok ten — mówi Gammans — „wywołał takie wzburzenie w całym narodzie malajskim, iż należy się liczyć z kampanią biernego oporu, jeśli sprawa nie zostanie szybko rozwiązaną". Ubolewając nad autokratycznymi metodami rządu, Gammans powiedział: „Zdaje mi się, że jesteśmy świadkami największego błędu imperium od czasu, gdy lord North usiłował zawładnąć amerykańskimi koloniami, a dr Jameson wyruszył na zdobycie Transwaalu". Obecnie Malaje stoją w obliczu najkrytyczniejszego kryzysu konstytucyjnego w całej swojej historii.

Zdaniem Anglii Niemcy są źle odżywiani

Londyn (obsł. wł.). Wczoraj w brytyjskiej Izbie Gmin minister wyżywienia otworzył debatę na temat decyzji rządu wprowadzenia w W. Brytanii racjonowania chleba i mąki. Brytyjski minister wyżywienia wspomniał o niedających się uniknąć międzynarodowych zobowiązaniach W. Brytanii w zakresie żywności i oświadczył, że W. Brytania osiągnęła już granicę możliwości pomagając w ten sposób przy swoich skromnych zasobach. Minister podał dane co do ilości ziarn, które W. Brytania wysłała od roku 1945 do innych krajów. Mówiąc o sytuacji żywnościowej w brytyjskiej strefie okupacyjnej minister zaprzeczył pogłoskom jakoby Niemcy byli dobrze odżywiani, nazywając to bajkami (!!) podróżników. Rząd brytyjski, dodał minister wyżywienia, oceni, że dodając do wszystkich własnych również możliwości St. Zjednoczonych, będzie musiał w każdych następnych 3 miesiącach dostarczyć do brytyjskiej strefy okupacyjnej Niemiec 120 tys. ton pszenicy, co jest koniecznym warunkiem utrzymania racji żywnościowych na poziomie 1000 kalorii dziennie. Jeżeli nastąpi przerwa w tych dostawach w zachodniej Europie nastąpić mogą zaburzenia polityczne społeczne. Mówiąc o ogólnej sytuacji żywnościowej świata minister oświadczył, iż rozpoczynające się nowe zbiory wykazują **saldo ujemne** w wysokości 11 milionów ton.

Wznowienie rokowań anglo-egipskich

Londyn (PAP). Agencja Reutera donosi, że do Aleksandrii przybył przewodniczący delegacji angielskiej do rokowań w sprawie traktatu anglo-egipskiego, lord Stansgate.

Rejestracja należności finansowych pozostawionych za granicą przez repatriantów

Warszawa (PAP). W związku z zastosowaniem restrykcji dewizowych repatrianci, przybyli z różnych krajów, nie mogli niejednokrotnie uregulować swych spraw finansowych. Nie otrzymali oni zwrotu wkładów ulokowanych w zagranicznych instytucjach kredytowych, lub też nie otrzymali papierów wartościowych i innych walorów zdeponowanych zagranicą.

Min. Skarbu, dążąc do ochrony interesów obywateli państwa zarządziło obecnie rejestrację wszystkich powyższych lub podobnych faktów i wzywa zainteresowanych do złożenia zgłoszeń w oddziałach Narodowego Banku Polskiego do dnia 31 grudnia 1946 r.

Kiedy andersowcy przestaną nosić mundury

Londyn (obsł. wł.). W brytyjskiej Izbie Gmin minister spraw wojskowych zainterpelowany został, czy może powiedzieć o terminie, po upływie którego żołnierze korpusu nie mieliby prawa noszenia mundurów. Minister spraw wojskowych powiedział, że żołnierze ci zostaną w odpowiednim czasie wcieleni do „Polskiego Korpusu Przysposobienia" a wielu z nich, być może, znajdzie zatrudnienie w W. Brytanii i wówczas przestaną nosić mundury. Inni zostaną zatrudnieni jako jednostki wojskowe i poddani będą brytyjskiej dyscyplinie wojskowej, lecz nie można ustalić terminu, po upływie którego nie będą uprawnieni do noszenia munduru. Odpowiadając na inne pytania minister powiedział, że cała żywność na potrzeby korpusu polskiego pochodzić będzie z zapasów wojsk brytyjskich, które nie pozbawią miejscowej ludności potrzebnych dostaw żywności.

Nagły zgon gen. prof. A. W. Aleksandrowa

Warszawa (PAP). W nocy z 6 na 7 lipca zmarł na udar serca gen. prof. A. W. Aleksandrow, laureat nagrody Stalina, Ludowy Artysta ZSRR, twórca i kierownik znakomitego zespołu Pieśni i Tańca Armii Czerwonej ZSRR.

Zwłoki gen. prof. Aleksandrowa zostaną po ich zabalsamowaniu przewiezione do Moskwy, gdzie odbędzie się pogrzeb.

Polacy ukrywają Niemców w Łodzi

Warszawa (obsł. wł.). Według statystyki w samej Łodzi jest zarejestrowanych 31 900 Niemców. Istnieją dane, że na terenie miasta i okolic ukrywa się nielegalnie znaczna ich ilość. W związku z energiczną akcją rozpoczętą przez PZZ coraz więcej takich faktów wychodzi na światło dzienne. Do chwili obecnej wpłynęło już ponad 400 doniesień, stwierdzających ponad wszelką wątpliwość, że dzieje się to niekiedy za wiedzą i przy pomocy polskich obywateli.

KRONIKA POZNAŃSKA

Środa, dnia 10 lipca 1946 roku
Kalendarz rzymsko-katolicki — 7 Braci Męczenników
Kalendarz słowiański — Radziwoja

Czwartek, dnia 11 lipca 1946 roku
Kalendarz rzymsko-katolicki — Piusa I pap.
Kalendarz słowiański — Wyszesławy

Echa poznańskich wydarzeń

(c) W ub. poniedziałek tramwaj linii 5, zdążający ul. Zwierzyniecką do Zoologu najechał na narożniku ul. Mickiewicza na dorożkę konną. W wyniku zderzenia został złamany dyszel dorożki i oderwane jedno koło. Ofiar w ludziach nie było. Dorożka jechała lewą stroną ul. Mickiewicza.

(c) W oktawie Bożego Ciała odbył się w parafii św. Stanisława Kostki na Winiarach tradycyjny „Dzień chorych", w którym uczestniczyło 32 chorych. W dniu poprzedzającym odwiedził chorych w domach ks. prob. Garstecki, a następnego dnia o godzinie 7.30 zwieziono chorych i słabych do kościoła. Uroczyste nabożeństwo z wystawieniem Najśw. Sakramentu celebrował dyrektor poznańskiego Okręgu „Caritas" ks. J. Jasiński, który wygłosił również podniosłe kazanie okolicznościowe. Z kolei otrzymali chorzy komunię św. oraz błogosławieństwo Najśw. Sakramentem.

Po nabożeństwie przyjęto chorych w Domu Sierot Maryi śniadaniem. Młodzież parafialna i dzieci z ochronki rozweselały obecnych tańcami i monologami.

Wprowadzenie pociągów towarowych przesyłkowo-eksportowych

(c) Celem usprawnienia przewozu ładunków wagonowych i drobnicowych w przesyłkach pospiesznych i przyspieszonych wprowadziły P.K.P. nowe pociągi dalekobieżne przesyłkowo-ekspresowe. Dotyczy to w szczególności transportowania towarów łatwo psujących się jak: mięso, ryby, masło, owoce, warzywa itp.

Szybkość tych pociągów wynosi około 60 km/godz., a postoje na stacjach nie wynoszą dłużej niż kilka minut, celem wyładowania i załadowania przesyłek drobnicowych, lub doczepienia nowych wagonów. Opłata za przewóz jest równa taryfie przewozu pociągami osobowymi.

Na terenie dyr. poznańskiej uruchomiono pociągi: Poznań — Katowice — Warszawa (odj. 20.50 — przyj. 9.15); Poznań — Ostrów — Katowice (odj. 17.50 — przyj. 9.53); Poznań — Bydgoszcz — Gdynia (odj. 21.55 — przyj. 13.41) i Poznań — Starogród — Szczecin (odj. 22.40 — przyj. 10.40). Pociąg do Katowic kursować będzie również do Sosnowca.

Opieka MKOS nad repatriantami

(c) Obok punktów dworcowych PUR czynne są na dworcu poznańskim punkty opiekuńcze Miejskiego Komitetu Opieki Społecznej, których zadaniem jest niesienie pomocy repatriantom oraz opieka nad matką i dzieckiem. O wynikach pracy punktów odżywczych MKOS świadczą cyfry z miesiąca czerwca br. W wspomnianym czasie wydano 19.900 obiadów, 14.880 śniadań, 16 tys. kolacyj, 55 tys. litrów kawy, oraz 3.845 kg chleba. Ilości te wydano 16.860 osobom przejeżdżającym w zwartych transportach oraz 15.070 osobom, przejeżdżającym pojedyńczo. Stacja Opieki nad Matką i Dzieckiem wydzieliła w czerwcu 1.500 ltr mleka i 116 kg keksów dla dzieci.

Rejestracja polis życiowych

Od kilku miesięcy trwa już rejestracja przedwojennych polis życiowych przeprowadzana z polecenia Ministerstwa Skarbu. Ma ona dostarczyć materiałów do oceny zobowiązań towarzystw ubezpieczeń i ustalenia sposobu likwidacji tych zobowiązań. Wszyscy ubezpieczeni na życie powinni we własnym interesie dokonać natychmiastowej rejestracji, gdyż trwać ona będzie tylko do końca bieżącego miesiąca

Na terenie woj. poznańskiego i pomorskiego przeprowadza rejestrację Zakład Ubezp. Wzajemnych, Poznań, Plac Nowomiejski 8 oraz jego oddziały i inspektoraty we wszystkich miastach powiatowych.

Kto otrzyma koncesje na restauracje?

W myśl instrukcji Min. Aprowizacji i Handlu w sprawie koncesjonowania przemysłu gastronomicznego, o koncesję ubiegać się mogą:

Przedsiębiorstwa gastronomiczne, prowadzone na zasadzie dotychczasowych przepisów, posiadające potwierdzenie zgłoszenia, lub te przedsiębiorstwa, które wystąpiły do właściwych władz aprowizacyjnych o potwierdzenie zgłoszenia przed 17 grudnia 1945 r. i są w posiadaniu uprawnień z okresu przed 1 września 1939 r.

Za przedsiębiorstwa gastronomiczne nie należy uważać sklepów spożywczych, budek i straganów, które zajmują się nielegalnie czynnościami gastronomicznymi.

Ubiegający się o koncesję musi posiadać przygotowanie fachowe oraz spis urządzeń, przedstawiony w załączonych do podania planach, musi odpowiadać stawianym dla danego przemysłu warunkom.

W wypadku niewyczerpania kontyngentu koncesji na danym obszarze, będą udzielane koncesje nowopowstającym przedsiębiorstwom. Ilość koncesji na danym obszarze nie może przekroczyć ustalonej normy.

Pozakartkowa aprowizacja

Na uzupełnienie aprowizacji kartkowej fundusz aprowizacyjny przeznaczył w maju 980 milionów złotych. Prawie 60% tej sumy otrzymały centrale górników i hutników oraz pracowników komunikacji. Największą kwotę wydatkowano na tłuszcz i mięso, a mianowicie pół miliarda złotych.

Targi Poznańskie w odbudowie

Zdawać by się mogło, że na terenie Targów Poznańskich prace porządkowe jak gdyby uległy zahamowaniu. Po usunięciu szczątków i gruzów dwu pawilonów graniczących z wejściem od strony wieży górnośląskiej — robotnicy znikli z obszernych placów. Ten i ów z przechodniów spoglądając na rozbite hale pozbawione dachów i okien, na żałośnie sterczący szkielet poważnie uszkodzonej wieży — na pewno trochę powątpiewa czy zapowiedziane na kwiecień przyszłego roku targi — dojdą do skutku. No, a jeśli dojdą — to trudno mu uzmysłowić sobie obraz tej gospodarczej imprezy, na którą nie tylko nasze miasto, ale cały kraj tak bardzo liczy. Gdzieś tam kołaczą się po głowie obawy — abyśmy się tylko przed gośćmi zagranicznymi nie skompromitowali.

Na pewno nie. Tylko nieliczni mieszkańcy wiedzą, że praca nad organizowaniem targów i nad przygotowaniem terenów do renowacji i odbudowy wre w całej pełni. Opracowanie planów jest najważniejszym zadaniem kierownictwa. Ten odcinek pracy, przygotowywany w kreślarniach i przy biurkach, poprzedzający pracę w terenie już jest na ukończeniu.

Przyszłoroczne targi nie będą wprawdzie równać się rozmiarami z wystawami ostatnich lat przedwojennych — tym nie mniej ukażą nasz dorobek w skali najzupełniej wystarczającej dla gruntownego poznania owoców naszego wysiłku. Obraz zewnętrzny terenów targowych ulegnie daleko idącym zmianom.

Ciężki stempel wieży górnośląskiej nie będzie więcej szpecić sylwetki Poznania. Wieża będzie przebudowana i chociaż w swym podstawowym rozplanowaniu nie ulegnie większym zmianom — zewnętrznie zmieni się zupełnie. Dziś możemy już zdradzić, że będzie, to budowla okazała, która rozmiarami swymi przewyższać będzie nawet warszawski niebotyk z pl. Napoleona. Całkowita przebudowa wieży górnośląskiej potrwa dość długo. Liczyć trzeba się z tym, że prace nie zostaną wykończone w ciągu jednego roku.

Tereny targowe dysponują obecnie znacznie większymi obszarami aniżeli przed wojną. Przez likwidację cmentarza żydowskiego oraz części katolickiego cmentarza przy ul. Bukowskiej uzyskano nowe place pod zabudowę Dokładne rozplanowanie tych terenów uzależnione jest w poważnej mierze od ogólnego planu odbudowy Poznania, a głównie dworca poznańskiego. Z tego więc powodu postanowiono ogłosić wspólny konkurs na plan zabudowania Targów Poznańskich i głównego dworca. Dworzec i targi stworzą więc w przyszłości architektoniczną całość.

W pierwszy rzędzie doprowadzoną będzie do porządku wielka hala ciężkiego przemysłu, przy ul. Marsz. Focha. Zwpzi się już do niej drzewo i materiał budowlany. Aby od strony ulicy pawilon nie raził przechodniów gołym murem — zainstalowane w nim będą sklepy. Wnętrze hali dostosowane będzie nie tylko do potrzeb samych targów, lecz również służyć będzie mogło innym celom. Tutaj odbywać się będą zawody sportowe lub zgromadzenia publiczne.

Hala reprezentacyjna mieścić się będzie w dawnym Pałacu Targowym. Renowacji podlegać będzie tylko frontowa część pawilonu. W późniejszych latach prawdopodobnie hala zostanie rozebrana, gdyż przejdzie tędy ulica łącząca Dworzec Zachodni z ul. Grunwaldzką. Gruntownie wyremontowane zostaną pawilony, ciągnące się wzdłuż ul. Roosevelta aż do zniszczonej zupełnie hali wejściowej przy ul. Bukowskiej. Te ruiny zostaną w najbliższym czasie zniesione a na miejscu ich w najbliższych latach wzniesione zostaną nowe, znacznie piękniejsze budynki.

W odremontowanych pawilonach przy ul. Roosevelta znajdzie już tegorocznej jesieni pomieszczenie wystawa „Odzież i Dom", a po jej zamknięciu zorganizowana w nich będzie stała zbiornica oraz wystawa prób i wzorów przemysłu polskiego. Będą z niej mogli korzystać nie tylko kupcy i kierownicy spółdzielni, lecz w głównej mierze członkowie zagranicznych misyj handlowych.

Kredyty na odbudowę Targów Poznańskich już się znalazły i chociaż nie są one wystarczające na zrealizowanie wszystkich pięknych planów — uporem i oszczędnym gospodarowaniem, z jakiego jesteśmy już w Polsce znani, odbudujemy Targi w czasie rekordowo krótkim.

T. P.

Banda „Dzielnego" stanie przed sądem

W poniedziałek, dnia 15 bm. o godz. 9-tej, rozpocznie się w świetlicy Woj. Kom. Milicji Obywatelskiej przy ul. Marsz. Focha 92 publiczna rozprawa sądowa przeciw członkom dywersyjno-rabunkowej bandy Giedymina Rogińskiego (ps. „Dzielny"). Banda ta, w liczbie 50 osób działała w czasie od września 1945 r. do marca br. na terenie naszego województwa w powiatach: Śrem, Gostyń, Kościan i Konin, dokonując licznych napadów i mordów na funkcjonariuszach M. O. i U. B. oraz na ludności cywilnej.

Oprócz Rogińskiego stanie przed Wojskowym Sądem Okręgowym Stanisław Frydrych (pseud. „Wicher") — były dowódca bandy. Na ławie oskarżonych zasiądą ponadto: Stanisław Kąkolewicz (pseud. „Cygan"), Zygmunt Szymański (pseud. „Zbik"), Kazimierz Swoboda (pseud. „Amerykan") i Edward Cegielski (pseud. „Śpiewak"). Wszyscy oskarżeni są dezerterami Wojska Polskiego, zwerbowanymi do bandy przez Rogińskiego, który w r. 1945 uciekł z szeregów armii z bronią w ręku. Celem bandy było przygotowanie zbrojnego powstania przeciw demokratycznemu ustrojowi polskiemu oraz rabowanie licznych majątków, wsi, osad i miast.

Wstęp na salę rozpraw za okazaniem legitymacji.

Pokazy przyrządzania ryb morskich

Od kilku tygodni pojawiły się na rynkach poznańskich większe ilości świeżych ryb morskich, głównie dorszy. Liczne wzmianki w gazetach, nawołujące społeczeństwo do intensywniejszego spożywania dorszy wskazywały przede wszystkim na ich ogromną wartość odżywczą oraz na gospodarcze znaczenie, jakie konsumcja ryb morskich posiada dla państwa.

Mało jednak pisze i mówi się o przyrządzaniu tych ryb. Wśród wielu rodzin urobiła się fałszywa opinia o nieprzyjemnym smaku ryb morskich i z tych zapewne powodów nie podaje się dorszy w wielu lokalach gastronomicznych, stołówkach, jak również w domach prywatnych.

Ponieważ sąd o nieprzyjemnym smaku ryb morskich jest niewłaściwy, przystąpił Morski Instytut Rybacki do popularyzowania spożycia dorszy poprzez pokazy przyrządzania tych ryb.

Do Poznania przybyła wydelegowana z Gdyni specjalna instruktorka-propagandzistka, ob. Godlewska, która zdążyła już urządzić na terenie miasta kilka pokazów. W stołówce f-my H. Cegielski, Urzędu Wojewódzkiego, oraz kolejowej zgromadzona publiczność miała możność przekonać się, że z dorszy sporządza się w tani i prosty sposób wiele smacznych potraw. Próbowano 7 różnych dań: dorsz w occie, klopsy gotowane, smażone, sznycle, tzw. orliki, oraz dorsz smażony w kawałkach. Do dań tych przygotowywano różnego rodzaju sosy.

Zainteresowanie pokazami było ogromne, i z całym przekonaniem można stwierdzić, że wyjaśnienia udzielone przez instruktorkę wpłyną w najbliższej przyszłości korzystnie na spopularyzowanie i zwiększenie spożycia ryb morskich.

Podobne pokazy będą w najbliższej przyszłości kontynuowane dla szerszych rzesz miejscowego społeczeństwa. Wszelkie zapytania, oraz prośby o przepisy przyrządzania ryb morskich dla użytku stołówek kierować należy do Delegatury Propagandy Morskiego Instytutu Rybackiego w Poznaniu, ul. Mickiewicza 28, tel. 44-46.

Środa, 10 lipca 1946

W teatrach poznańskich:

Teatr Wielki: dziś, godz. 19-ta — „Kraina uśmiechu"; jutro godz. 19-ta — „Cyganeria".

Teatr Polski: dziś i jutro, godz. 19-ta — „Roxy".

Teatr Nowy: dziś i jutro, godz. 19-ta — „Rozkoszna dziewczyna".

Teatr Letni: dziś i jutro, godz. godz. 19,30 — „Kokosowy interes".

W kinach poznańskich:

„Apollo" — „Kwiat miłości"; **„Bałtyk"** — „Nieuchwytny Smith"; **„Muza"** — „Aktorka"; **„Rialto"** — „U kresu drogi"; **„Warta"** — „Brutal".

Początek przedstawień we wszystkich kinach o godz. 16, 18, 20-tej. W niedzielę i święta od godz. 14-tej.

Program audycyj radiowych na czwartek, 11 lipca.

6,00 „Kiedy ranne wstają zorze"; 6,05 Dziennik poranny; 6,20 Program na dzień bieżący; 6,25 Gimnastyka poranna — na wszystkie rozgłośnie polskie — prowadzi mgr Karol Hoffman. Przy fortepianie Franciszek Wasikowski; 6,35 Muzyka poranna — na wszystkie rozgłośnie polskie — w wykonaniu Orkiestry Dętej Poznańskiego Pułku Piechoty pod dyr. prof. Jana Wojnowskiego; 6,57 Sygnał czasu; 7,00 Poranna rozmowa ze słuchaczami pt. „Nowe czasy — nowi ludzie"; 7,15 Muzyka poranna; 7,30 Powtórzenie najważniejszych wiadomości dziennika porannego; 7,35 Muzyka; 8,20 Informacje ogólnopolskie; 8,30 Rady praktyczne dla słuchaczek w opr. Renaty Dobrowolskiej; 8,40 Muzyka; 8,50 Codzienny odcinek prozy — fragment powieści Johna Knittel pt. „El Hakim"; 9,00 Przerwa; 11,30 Gawędę z dziećmi prowadzi Jadwiga Nawerska; 11,50 Przegląd prasy wielkopolskiej; 11,57 Sygnał czasu i hejnał; 12,05 Dziennik południowy; 12,35 Utwory Czesława Grudzińskiego. Wykonawcy: Tatiana Woytaszewska-Janiszewska (fortepian), Irena Gadejska (śpiew), Tadeusz Gocłowski (wiolonczela); 12,55 „5 minut poezji"; 13,00 Na Ziemiach Odzyskanych — „O sile biologicznej narodu w budowaniu nowego społeczeństwa" — artykuł Edwarda Serwańskiego; 13,15 Z życia Narodów Słowiańskich; 13,25 Muzyka obiadowa; 14,00 „Więcej niż król" — opowiadanie dla dzieci w opr. Ewy Zarembiny; 14,15 Audycja dla młodzieży; 14,30 Reportaż; 14,40 Rezerwa odczytowa; 14,50 Muzyka rosyjska; 15,10 Pogadankę pt. „Walczę z Czerwonym Kapturkiem" — wygłosi Tadeusz Jankowski; 15,20 Muzyka; 15,40 Przegląd wydawnictw w opr. Eugeniusza Morskiego; 15,45 Wiadomości bieżące; 15,50 Pogadanka pt. „Konieczność planowej gospodarki" wygł. Witold Dąbrowski; 16,20 Kwintet Francka. Wykonawcy: Irena Dubiska (I skrzypce), Wanda Wilkomirska (II skrzypce) Mieczysław Szaleski (altówka), Kazimierz Wilkomirski (wiolonczela) i Maria Wilkomirska (fortepian); 16,55 Rozmowy o literaturze i teatrze „Dwugłos o teatrze radiowym"; 17,10 Koncert muzyki popularnej w wyk. zespołu Zbigniewa Szareckiego z udziałem Wacława Domienieckiego (śpiew); 17,50 Odbudowujmy Warszawę; 17,55 „Wędrówka z mikrofonem"; 18,00 Kącik świetlicowy; 18,10 Audycja literacka pt. „Marian Promiński": a) Fragment utworu, b) Felieton: „Jak zostałem pisarzem"; 18,30 Recital fortepianowy Gertrudy Konatkowskiej — na wszystkie rozgłośnie polskie; 19,00 „Nauka przy głośniku"; 19,30 „Wspomnienia z sali koncertowej" w opr. prof. Franciszka Łukasiewicza — na wszystkie rozgłośnie polskie; 20,00 Dziennik wieczorny; 20,30 „Nasze pieśni" w wyk. Marii Dobrowolskiej-Gruszczyńskiej; 20,45 „Michałko" wg. Bolesława Prusa w radiofonizacji Gołubiewa; 21,00 Nadprogram; 21,15 Koncert życzeń; 21,45 Wiadomości sportowe; 21,50 Pogadanka „Na fali PZZ"; 22,00 Muzyka taneczna; 23,00 Ostatnie wiadomości dziennika radiowego; 23,20 Program na dzień następny; 23,30 Muzyka; 24,00 Zakończenie programu.

Największy już czas nabycia i odnowienia losów do III klasy 47 Loterii w
Najszczęśliwszej Kolekturze nr. 112
Edmund Sobczak
Poznań, plac Wolności 11, I ptr.
(nad arkadami)
w której padło w II klasie zł 100.000 i 20.000
Ciągnienie III klasy już 11. 12 i 13 bm.
22729

Dyrekcja MPKE wyjaśnia

(c) W związku z licznymi prośbami mieszkańców Łazarza i Wildy, domagających się ponownego uruchomienia linii tramwajowej nr 12, kursującej przez Most Dworcowy — Dyrekcja M. P. K. E. wyjaśnia, że wznowienie linii nr 12 nastąpi w niedługim już czasie.

Aby umożliwić posiadaczom kart tramwajowych jak najszybszy przejazd z Wildy na Łazarz lub w odwrotnym kierunku dozwolone jest przesiadanie się na tramwaj nr 7.

Notowania cen ziemiopłodów

Komisja Obrotu Ziemiopłodami przy Biurze Ekonomicznym Wojewody Poznańskiego zanotowała na posiedzeniu w dniu 9. 7. 46 następujące ceny w obrotach hurtowych — wagonowych, franco wagon stacja załadowania za 100 kg w zł: żyto 1.000 — 1.150; pszenica 2.300 — 2.500 (przy minimalnych obrotach); jęczmień pastewny 1.000 — 1.150; jęczmień przemysłowy 1.200 — 1.400; owies pastewny 1.050 — 1.200; owies przemysłowy 1.200 — 1.300; mąka żytnia 80% z zapasów 1.600 — 1.700; mąka pszenna — bez obrotów; kasza jęczmienna od 1.900 — 2.100; groch „Viktoria" — bez obrotów.

Tendencja słaba.

KOMUNIKATY

P. C. K. poszukuje: Ciugul Julianne ur. w 1904 roku, która przyjechała z Szarlika spod Częstochowy i osiedliła się w Poznańskim; Jurwes Annę 47 lat wraz z córką, zamieszkałą podobno w Poznaniu, po powrocie z Wilna; Kozicz Jana ok. 50 lat, repatrianta z Wileńszczyzny, który ma przebywać w Poznańskim; Roszkiewicz Kazimierza ur. w 1896 r., który jako podoficer powołany do wojska polskiego w 39 r., widziany ostatnio między Łodzią a Warszawą; Szmigiero Helenę ur. w 1922 r. repatriantkę z gminy Worniany; Wirszyc Wasilego ur. w 1926 r., zdemobilizowanego żołnierza polskiego, który osiedlił się w Poznańskim; Zylińską Zofię ur. w 1898 r., która wróciła z Sybiru i podobno osiedliła się w okolicy Poznania.

Informacje do PCK Poznań, ul. Asnyka 5.

Kto może udzielić informacji o losie: Giertych Stanisława ur. w 1906 r. b. więźnia Żabikowa i Oranienburga; Grochowalskiego Henryka ur. w 1917 r., przebywającego do 44 r. w szpitalu w Stutthofie, a w kwietniu 45 r. wywiezionego ze Szczecina morzem i na 6-ty dzień podróży ślad o nim zaginął; Nowodworskiego Bolesława ur. w 1904 r., który wysłany do Oświęcimia nr. j. 121 315, pracował na odcinku A. L. Jawischowitz w grudniu 44 r.; Jennek Konstantego ur. w 1908 r. b. więźnia obozu Majdanek-Lublin I, nr, j. 1 071, bl. 15; Skrzypczaka Edmunda ur. w 1918 r. aresztowanego w styczniu 45 r. do Żabikowa i ślad zaginął; Szarzyńskiego Marcina ur. w 1922 r., który w 44 r. zabrany przez gestapo do Prezydium Policji w Poznaniu, i prowadzony był po 20 stycznia 45 r. w kierunku Niemiec; Walkowiaka Henryka ur. w 1912 r., b. więźnia Gross-Rosen; Ludwiczaka Kazimierza ur. 15. 2. 1922 r., zabranego do Żabikowa cela L w 1944 r.

Informacje do PCK Poznań, ul. Asnyka 5.

Prezydent stołecznego miasta Poznania składa serdeczne podziękowanie firmie „Milanówek" z Poznania za złożoną sumę 15 000 zł na odbudowę ratusza.

Nowe książki

W najbliższych dniach ukażą się na półkach księgarskich, wydane nakładem „Czytelnika" dwie książki Arkadego Fiedlera:

„Dywizjon 303"
i
„Dziękuję ci, Kapitanie"

„Dywizjon 303" jest opowieścią o polskich lotnikach myśliwskich, którzy swym bohaterstwem i brawurą przyczynili się walnie do obrony wysp Albionu przed powietrznymi atakami Niemców. „Dywizjon 303" zdobył niebywałą popularność w krajach anglosaskich; książka ta miała dotąd 12 wydań i tłumaczona była na 5 języków. I u nas, w czasie okupacji krążyła potajemnie w fotograficznych odbitkach wśród społeczeństwa i stanowiła prawdziwe pokrzepienie duchowe.

„Dziękuję ci, kapitanie" mówi o polskich marynarzach, którzy w nieustannym niebezpieczeństwie pełnili ciężką służbę na okrętach handlowych, zdobywając niejednokrotnie wysokie odznaczenia oraz słowa uznania i podziwu od angielskiej admiralicji.

Obie książki pisane z niewymagającą pochwał werwą i temperamentem, stanowią frapującą lekturę dla każdego Polaka.

Ponadto Spółdzielnia Wydawnicza „Czytelnik" zapowiada niezwykle cenne wydawnictwo prawnicze. Jest to *„Systematyczny przegląd ustawodawstwa Polski Odrodzonej"*, opracowany przez S. Nowińskiego, M. Warma i J. Wiszniewskiego, przy współudziale dra Ignacego Różańskiego. Książka ta liczy 837 stron druku i zawiera wszystkie (z nielicznymi wyjątkami) ustawy, dekrety, rozporządzenia i okólniki, które pojawiły się w Polsce od chwili wyzwolenia. Bogactwo materiału, przejrzysty i systematyczny układ treści, oraz dokładny skorowidz i spis — czynią z tego wydawnictwa rzecz niezbędną dla każdego prawnika, kierownika przedsiębiorstwa i zakładu pracy.

Z życia Wielkopolski i Ziem Odzyskanych

Kolonie letnie f-my H. Cegielski

W dniu 4 lipca br. nastąpiło w majętności Lubasz, pow. Międzychód, otwarcie kolonii letnich dla dzieci pracowników f-my H. Cegielski w Poznaniu, pod kierunkiem ob. Skowrońskiego oraz opiekunek. Na majętność przybyło 215 dzieci. Dzieci powitał miejscowy ks. proboszcz oraz członek Rady Zakładowej f-my H. Cegielski — ob. Siudziński, przemówił również ob. Skowroński, któremu wręczono, jako opiekunowi symboliczny bukiet kwiatów.

ODOLANÓW

Świeżo powstała Sekcja Miłośników Sztuki w Odolanowie zorganizowała próbę młodych talentów.

Wybrano kilka sił specjalnie uzdolnionych spośród zgłoszonych.

W najbliższym czasie Sekcja przystępuje do uruchomienia objazdowego teatru dla młodzieży i dzieci.

GNIEZNO

Komedia Bałuckiego w Teatrze Miejskim w Gnieźnie

(pr) Teatr Miejski w Gnieźnie wystawia w dniach 13 i 14 lipca o godzinie 20,15 komedię Michała Bałuckiego pt. „Radcy pana radcy". Sztuka została starannie opracowana przez znanego i cenionego kierownika artystycznego teatru dyrektora Henryka Barwińskiego i jego małżonkę Leonię Barwińską, wybitną artystkę dramatyczną, zainteresuje więc niewątpliwie szerokie warstwy gnieźnieńskiego społeczeństwa.

Do powodzenia premiery i dalszych przedstawień przyczyni się zapewne również w dużym stopniu fakt, że w roli tytułowej wystąpi prof. Konstanty Gliszczyński, który przy swej wielostronności jest także utalentowanym artystą o niepowszedniej kulturze scenicznej. Ceny biletów są niskie, bo wynoszą zł 10, 20, 30, 40 i 50. Przedsprzedaż biletów w Miejskim Wydziale Kultury i Sztuki, oraz w dniach przedstawień od godz. 18-tej w kasie teatru.

O słuszny podział środków leczniczych

(pr) Sprawa ubezpieczeń społecznych jest tak doniosłą, szczególnie w okresie powojennym, że uzasadnianie jej jest rzeczą zbędną. Ubezpieczone są bowiem w pierwszym rzędzie najszersze warstwy pracujących którym budżet nie pozwala na kupno drogich lekarstw i leczenie prywatne.

Mimo to jednak zaopatrywanie poszczególnych placówek ubezpieczalnianych nie odbywa się jeszcze tak, jak wymagałby interes społeczny. Wiadomą przecież jest rzeczą, że nie tak dawno, bo w ub. roku dzieci niejednokrotnie umierały z powodu braku surowicy przeciwdyfterytowej. Dziś ta sprawa wygląda już inaczej, niemniej jednak podział lekarstw pomiędzy różne ośrodki krzywdzi Ubezpieczalnię gnieźnieńską, której zapotrzebowania uwzględnia się w sposób minimalny, m. in. jeśli chodzi o penicylinę, stanowiącą doniosły środek leczniczy.

Stwierdzić trzeba, że Ubezpieczalnia Społeczna w Gnieźnie, przystępując do pracy, nie posiadała nawet własnej apteki, której przyznania na terenie miasta, mimo uprzedniej aprobującej decyzji T. Z. P. jej odmówiono. Borykając się z deficytem Ubezpieczalnia gnieźnieńska uruchomiła aptekę w lokalu prywatnym, organizując ją własnym sumptem od podstaw. Osiągnięty rezultat tych wysiłków na tut. terenie powitać trzeba z zadowoleniem, tym bardziej, że projektuje się także uruchomienie światłolecznictwa, co zaoszczędzi kosztów, związanych z odsyłaniem chorych do innych lecznic. Sama apteka w chwili obecnej wyposażona jest już nieźle.

W każdym razie w interesie ubezpieczonych leży to, żeby czynniki decydujące przy rozdziale lekarstw kierowały się bardziej słuszną metodą podziału, zapewniając tanie leczenie przede wszystkim tym, którzy tego najbardziej potrzebują.

KROTOSZYN

Towarzystwo Przyjaciół miasta Krotoszyna

W dniu 29 czerwca br., w sali MRN. w Ratuszu, odbyło się pod przewodnictwem burmistrza miasta ob. Stefana Zawiei organizacyjne zebranie Towarzystwa Miłośników miasta Krotoszyna, które powstało z inicjatywy członków Komitetu Dni Oświaty w Krotoszynie. Referat o celach i zadaniach Towarzystwa wygłosił mgr Józef Kozłowski. Prezesem tymczasowego zarządu wybrano jednogłośnie ob. Kazimierza Bajerleina. (ipc.).

MIĘDZYCHÓD

W związku ze wzmocnioną akcją radiofonizacji wsi w miesiącu czerwcu Radiowęzeł-Międzychód zainstalował w powiecie międzychodzkim 7 zbiorowych punktów odbiorczych, dołączając tym samym do swojej sieci 8 wsi: Gorzycko Stare, Gorzyń, Stoki, Świechocin, Silną, Mnichy, Mniszki, Tuczępy, podłączając łącznie na punktach zbiorowych w miesiącu czerwcu 113 głośników.

W najbliższych tygodniach przewiduje się zradiofonizowanie systemem zbiorczym dalszych 10 wsi w powiecie.

Zradiofonizowane całkowicie wsie to: Bielsko, Wielowieś Mała, Wielowieś Duża. (jb).

Dnia 7 lipca br. parafia kościoła w Międzychodzie przejmowała kościół poewangelicki poświęcając go opiece Najświętszego Serca Maryi. Uroczystość rozpoczęła się mszą św. w kościele parafialnym z wystawieniem Najśw. Sakramentu, następnie wyruszył pochód składający się z organizacji kościelnych i społecznych do kościoła poewangelickiego.

Przed wejściem do kościoła odbyła się uroczysta akademia ku czci Serca Maryi, na której przemawiał ks. dziekan Klauziński i inspektor ob. Zemmler. Chór kościelny odśpiewał kilka pieśni a następnie otworzyły się bramy kościoła do użytku wiernych. Kościół poewangelicki przeznaczony został dla młodzieży szkolnej. (jb).

Malarze leszczyńscy w Kaliszu

Ruchliwa Sekcja Plastyki przy leszczyńskim Towarzystwie Miłośników Kultury wyruszyła na podbój Wielkopolski. Na pierwszy ogień poszedł Kalisz, gdzie zespół leszczyński otworzył 23 czerwca br. swoją obesłaną 123 eksponatami wystawę. Reprezentowanych jest na niej 15 czołowych plastyków leszczyńskich. Na pierwszy plan wysuwają się Skoracki i Rozpendowski.

Rozpendowskiego cechuje dążenie do monumentalności, świetnie opanowana technika szpachtlowa, unikanie łatwizn. Artysta boryka się z zagadnieniami światła i plamy barwnej, jako walorów malarskich i z tej walki wychodzi zwycięsko. Monumentalne kompozycje, jak „Orka" i „Bronowanie" są szczytowymi osiągnięciami jego dotychczasowej twórczości.

Skoracki natomiast nie interesuje człowiek. Cały wyżywa się w pejzażu. W tym też zakresie jest nie lada mistrzem. Kilku plamami akwareli potrafi wywołać pożądany efekt. Stosowane przez niego walory barwne zbliżają go do malarstwa holenderskiego. Dużo jest w jego krajobrazach powietrza i przestrzeni. Interesuje go problem światła i gra chmur, które malując może najlepiej ze wszystkich malarzy leszczyńskich.

Kontrasty świetlne interesują Groda. Wywołuje je przez kładzenie obok siebie plam ciepłych i zimnych. Widzimy to zarówno w „Jaskiniowej drodze", jak i w „Farze".

Kudella jest jednym z najpracowitszych. Pokaźna ilość jego 22, przeważnie dużych akwarel świadczy o wielkiej pracy tego malarza, szczególnie silnego w kapitalnych typach ludowych. Interesują go problemy światłocieniowe, zarówno w pejzażach, jak i przy wydobyciu bryły ciała ludzkiego.

Dużo światła i przestrzeni w pejzażach dają zarówno Kromuszczyński jak i Thiem. Do Japończyków zbliża się swoimi rozkwiconymi drzewami Lotz. Dobrą technikę konturową zaprezentował Nowak. Sumiennie wywiązali się ze swoich architektur Kajczyk i Rogalski. Trudno coś powiedzieć o Parzyszu, gdyż trzy szkice wystawione przez tego artystę nie dają dostatecznej podstawy do sądu o nim.

Zupełnie własnymi drogami kroczy jedyny w tym zespole batalista Stobiecki. Wstępując w ślady Kossaków daje szereg kapitalnych scen bitewnych, zarówno w czasów wczesnego średniowiecza, jak nowożytnych i z ostatniej wojny. Zwłaszcza koń jest silną stroną tego artysty.

Wreszcie Heppnerowa daje szereg dobrych batików oraz projektów kilimów.

Cała wystawa wznosi się wysoko ponad poziom przeciętności i należy życzyć by ją poznał nie tylko Kalisz, ale i inne miasta Wielkopolski.

Dr Roman Petelenz-Łukasiewicz

Wystawa w Gliwicach przeglądem przemysłu Śląska Opolskiego

Jak nam donoszą z Gliwic, zainteresowanie Wystawą Przemysłu Śląska Opolskiego, która ma być otwarta w połowie sierpnia br. jest bardzo duże. W Wystawie wezmą poważny udział wszystkie gałęzie przemysłu reprezentowane na Śląsku. Obok licznie zgłoszonych zjednoczeń przemysłowych, udział swój zgłosiło także Zjednoczenie Przemysłu Cukrowniczego w Opolu, zajmujące czwarte miejsce wśród uruchomionych gałęzi przemysłu Śląska Opolskiego. Poza tym żywy udział w Wystawie weźmie Izba Rzemieślnicza w Katowicach oraz kilkadziesiąt warsztatów rzemieślniczych podległych tej Izbie. Udział swój zgłosiło również Zjednoczenie Przemysłu Kabli i Zjednoczenie Przemysłu Materiałów Budowlanych.

Dyrektor Instytutu Administracji Przemysłowej prof. Erlich oddał do dyspozycji Wystawy hotel mogący pomieścić jednorazowo 200 osób. W ten sposób trudna sprawa zakwaterowania przyjezdnych została w znacznym stopniu rozwiązana. Na skutek prośby komitetu Wystawy Ministerstwo Komunikacji obiecało udzielić zniżek kolejowych indywidualnych dla osób udających się na Wystawę do Gliwic. Placówki „Orbisu" na terenie całej Polski wypracują możliwości kwaterunkowe i wyżywieniowe dla wycieczek, aby uprzystępnić grupowe wyjazdy na Wystawę.

Wystawa Przemysłu w Gliwicach przedstawi społeczeństwu, że człowiek w Polsce potrafi w najcięższych i najbardziej niekorzystnych warunkach pracować dla Państwa i Narodu.

Co dała chłopom reforma rolna?

Wymowa cyfr

W ciągu roku przed wojną parcelowano przeciętnie po 132 000 ha.

W ciągu 8 miesięcy po wyzwoleniu rozparcelowano 1 600 000 ha.

Przed wojną 19 000 obszarników posiadało 43% ogółu gruntów w Polsce.

1 100 000 gospodarstw karłowatych obejmowało 3% gruntów ornych.

Przeciętny dochód właściciela folwarku wynosił 54 000 złotych rocznie.

Przeciętny dochód chłopa wynosił 470 złotych rocznie.

OSTRÓW

Ku uczczeniu pamięci generała Władysława Sikorskiego odbyła się tu staraniem miejscowego Koła Stronnictwa Pracy w ubiegłą sobotę uroczysta akademia. Sala Teatru Miejskiego była wypełniona publicznością. Przybył również starosta ob. Sawicki, burmistrz Zemski i przedstawiciele korpusu oficerskiego. Na program akademii złożyły się śpiew chóru robotniczego „Wanda", produkcje muzyczne Zrzeszenia Zawodowych Muzyków i deklamacje. Referat wygłosił mgr Maciejewski. Odśpiewaniem „Roty" zakończono akademię. Nazajutrz w kościele parafialnym odprawione zostało nabożeństwo żałobne. (si).

JAROCIN

Piękny owoc pracy spółdzielczej

Ostatnio odbyło się walne zebranie członków Spółdzielni Skupu i Zbytu Zwierząt Rzeźnych i Hodowlanych w Jarocinie z udziałem delegata Związku Rewizyjnego Spółdzielni R. P. ob. Danielczyka i ob. dyr. Dziennika, jako przedstawiciela wojew. Centrali Spółdzielni Skupu i Zbytu Zwierząt Rzeźnych i Hodowlanych w Poznaniu. Zebraniu przewodniczył prezes rady nadzorczej ob. Bigos. Po sprawozdaniu zarządu, rady nadzorczej i komisji rewizyjnej wywiązała się b. żywa dyskusja, w której poruszono wszystkie ważne problemy interesujące spółdzielczość rolniczą.

Listy do Redakcji

Ostatnio otrzymaliśmy ze Starostwa Powiatowego w Szamotułach pismo, w którym m. in. czytamy:

„Nawiązując do notatki w „Głosie Wielkopolskim" nr 137 z dnia 20. 5. 46 r. zatytułowanej „Brak dostatecznej pomocy lekarskiej", z tytułu zajmowanego stanowiska lekarza powiatowego proszę o zamieszczenie w Ich poczytnym piśmie następującego wyjaśnienia:

Nieprawdą jest, jakoby w Szamotułach dla ubezpieczonych ordynował tylko jeden lekarz, a prawdą jest, że ordynuje ich trzech i to: dr Sitowski, dr Kociński oraz w szpitalu dr Dullin. Kiedy chodzi o tego ostatniego zaznaczyć wypada, że większość pacjentów szpitalnych to właśnie ubezpieczeni, którzy znajdując się w szpitalu siłą rzeczy korzystają z jego pomocy. Jak jest mi urzędowo wiadomym, przewidziany etat dla lekarzy ubezpieczeniowych jest w całości wyczerpany i Ubezp. Społeczna na większą obsadę nie zgodzi się, a zatem i powiatowa władza sanitarna nie zmusi Ubezp. Społecznej do powiększenia etatów."

Nasza gospodarka

Podstawą działania jest człowiek

Ostatnio odbyła się w Cieplicach na Dolnym Śląsku konferencja prezesów Wojewódzkich Urzędów Ziemskich pod przewodnictwem wicepremiera Mikołajczyka. Tematem konferencji były zagadnienia parcelacji i osadnictwa. W przemówieniu zagajającym Wicepremier m. i. powiedział: „Gdy się przejeżdża przez tereny ziem odzyskanych i przygląda wynikom pracy pionierskiej, nasuwa się jeden wniosek: podstawą naszego działania na tym terenie jest zawsze i przede wszystkim człowiek. Gdzie znalazł się ten człowiek, choćby bez narzędzi, bez inwentarza — tam zakwitło nowe życie".

Na zjeździe omówiono sprawę koordynacji pracy Urzędów Ziemskich z Państwowym Zarządem Nieruchomości Ziemskich i PPT i MR oraz zakładami hodowli. Postanowiono dalej, że akcja żniwna nie będzie mieć w tym roku charakteru akcji specjalnej, gdyż powinna ona być normalnym etapem pracy w rolnictwie. Dlatego przeprowadzeniem tej akcji będą zajmowały się Urzędy Ziemskie i Izby Rolnicze a nie specjalni komisarze. Wojewódzkie Urzędy Ziemskie przystąpiły do opracowania planu żniw i omłotu z szczególnym uwzględnieniem sprawy zaopatrzenia gospodarstw rolnych w siłę roboczą, m. i. organizowanie samopomocy sąsiedzkiej, drużyn pracy, siły pociągowej, sprzętów, paliwa itp.

Kongres Rzemiosła Polskiego w Bydgoszczy

14-go bm. rozpocznie obrady dwudniowy Kongres Rzemiosła Polskiego w Bydgoszczy, zorganizowany przez Izby Rzemieślnicze.

W czasie Kongresu nastąpi otwarcie Wystawy Rzemiosła w specjalnie na ten cel wybudowanych pawilonach.

Na uroczystości przybędą z Warszawy dostojnicy państwowi z Prezydentem KRN ob. Bierutem, Premierem Osóbką-Morawskim i Marszałkiem Polski Żymierskim na czele.

Miarki zostają zniesione

W związku ze zniesieniem świadczeń rzeczowych Komitet Ekonomiczny Rady Ministrów idąc po linii jak najszerszej pomocy dla rolnictwa i uproszczenia obrotów ziemiopłodami, postanowił wprowadzić jednolitą opłatę za przemiał zboża. Będzie ona składana w naturze i wynosi 10 kg ziarna od każdych 100 kg przemielonego zboża. Opłaty te przedsiębiorstwa młynarskie będą zatrzymywać do swej dyspozycji.

Oczywiście zarządzenia oszczędnościowe dotyczące dopuszczalnego procentu przemiału pozostają w mocy. Przedsiębiorstwa młynarskie mają również nadal obowiązek prowadzenia zgodnych z przepisami ksiąg handlowych i specjalnych ksiąg przemiałowych.

Termin wejścia w życie wspomnianej zmiany zostanie ogłoszony.

KRONIKA KULTURALNA

Powrócił do kraju z ZSRR znany tenor Michał Kusewicki. Artysta przebywał ostatnio w Związku Radzieckim, gdzie występował z dużym powodzeniem m. in. w operze gruzińskiej. Kusewicki da szereg koncertów w Warszawie i w innych miastach.

•

Dnia 6 lipca odbyła się w Lyrio Theatre w Londynie premiera sztuki J. Iwaszkiewicza „Lato w Nohant" w przekładzie Celiny Wieniewskiej. Zaznaczyć należy, że sztuka ta wystawiana była w Anglii już kilkakrotnie. Po raz pierwszy — w r. 1942 w Norwich, później zaś w Bristolu i Cardiff.

•

Ministerstwo Kultury i Sztuki prosi rodziny, spadkobierców oraz posiadaczy praw autorskich po zmarłych pisarzach polskich: Adolfie Dygasińskim, Tomaszu Teodorze Jeżu, Marii Konopnickiej, Elizie Orzeszkowej, Bolesławie Prusie, Władysławie Reymoncie, Henryku Sienkiewiczu, Andrzeju Strugu, Stanisławie Witkiewiczu (ojcu), Stanisławie Wyspiańskim, Gabrieli Zapolskiej, Stefanie Żeromskim o skomunikowanie się z Departamentem Literatury Ministerstwa Kultury i Sztuki (Warszawa, Al. I Armii W. P. — 3) w celu rejestracji oraz dopełnienia innych formalności, związanych z wejściem w życie Dekretu o zawieszeniu mocy niektórych umów wydawniczych w dziedzinie literackiej (Dziennik Ustaw R. P. 1946 Nr. 19, poz. 133).

Osoby, które by miały jakiekolwiek wiadomości o wspomnianych spadkobiercach proszone są również o łaskawe zakomunikowanie tych wiadomości pod wskazanym adresem.

•

Zespół Teatru Miejskiego w Gorzowie wystąpił gościnnie na scenie gnieźnieńskiej, wystawiając krotochwilę M. Hennequina „Sobowtór" w reż. H. Barwińskiego.

•

Nagroda literacka Goncourt'ów za rok 1940 została przyznana z sześcioletnim opóźnieniem byłemu jeńcowi wojennemu Francis Ambiere za jego studium z życia w obozie jeńców. Równocześnie przyznana została nagroda Theophrast Renandot — Dawidowi Rouseet, dawnemu korespondentowi amerykańskich tygodników „Time" i Fortune" za pracę zatytułowaną „Świat koncentracyjny" studium z życia w obozach koncentracyjnych, gdzie autor spędził ostatnie lata wojny za udział w ruchu oporu.

•

Pod przewodnictwem naczelnika wojewódzkiego Wydziału Kultury i Sztuki ob. Wejmana odbyło się w Krakowie posiedzenie jury artystycznego, celem przyznania nagrody artystycznej województwa krakowskiego.

Jury, składające się z przedstawicieli Związków Zawodowych artystów plastyków, literatów, dziennikarzy i muzyków, przyznało jednomyślnie nagrodę w sumie 30 tys. złotych zasłużonemu krakowskiemu artyście malarzowi Zbigniewowi Pronaszce.

Poprzednią nagrodę województwa krakowskiego otrzymał S. Otwinowski za utwór dramat „Wielkanoc".

•

Sekcja Prehitoryczna oddziału wrocławskiego Instytutu Śląskiego rozpoczęła w ostatnich dniach prace wykopaliskowe na terenie przedhistorycznego grodu słowiańskiego na wyspie Tumskiej, koło kościoła św. Marcina we Wrocławiu. Z ramienia instytutu pracami kieruje prof. Uniwersytetu Wrocławskiego Rudolf Jamka.

OGÓLNOPOLSKI ZJAZD GOSPODARCZY PRZEMYSŁU WŁÓKIENNICZEGO

Pod protektoratem przewodniczącego Komitetu Ekonomicznego Rady Ministrów, ministra Przemysłu ob. Hilarego Minca, odbędzie się w Łodzi w **dniach 12-go, 13-go i 14-go lipca br.** pierwszy Ogólnopolski Zjazd Gospodarczy Przemysłu Włókienniczego, pod hasłem wzmożenia rentowności w przemyśle włókienniczym. Obrady odbywać się będą w sali kina „Bałtyk", Łódź, Narutowicza 20. Wszelkich informacyj dotyczących spraw zjazdowych udziela Komitet Zjazdowy przy Centralnym Zarządzie Przemysłu Włókienniczego, Łódź, al. Kościuszki 4.

7-103

SPORT

Motocykliści wybrali nowy zarząd

Walne Zgromadzenie Poznańskiego Okręgowego Związku Motocyklowego, w którym uczestniczyło 22 klubów z licznych miast wojew. poznańskiego stwierdziło wielki rozwój sportu motocyklowego.

W wyniku wyborów wybrano zarząd w składzie następującym: prezes — dr Kamiński, wiceprezes — adw. Pietruszko, wiceprezees II — Wacław Kosmowski, sekretarz — major Boczon, skarbnik — Maksymilian Muzalewski, kap. sportowy — Moczyński, rzecznik dyscyplinarny prok. Jonsik, ref. prasowy Sobiesław Paczkowski, członkowie zarządu: Paczkowski Adam, Maciejewski, Krzemiński (Leszno) i dr Grzymała (Ostrów).

Polonia (Chodzież) — Luboński KS 3:0

Niedzielny mecz o mistrzostwo klasy B w Chodzieży pomiędzy miejscową Polonią a Lubońskim Klubem Sportowym przyniósł wynik 3:0 dla Chodzieży. Gra interesująca, przy szybkim tempie gry. Widzów 1500. (ko)

Piłka nożna w Łodzi

W rozgrywkach piłkarskich o mistrzostwo ŁOZPN, Łódzki Klub Sportowy pokonał Zjednoczenie w stosunku 7:2, zaś ZZK wygrał z „Concordią" z Piotrkowa w stosunku 5:1. Tabela okręgowych rozgrywek nie ulega więc zmianie: w dalszym ciągu prowadzi ŁKS przed ZZK.

Międzynarodowe regaty wioślarskie w Bydgoszczy

Na torze regatowym w Łęgnowie pod Bydgoszczą zostały rozegrane 2-dniowe międzynarodowe regaty, zorganizowane przez Bydgoskie Tow. Wioślarskie. Regaty odbyły się zgodnie z regulaminem Polskiego Związku Tow. Wioślarskich. Oprócz osad zagranicznych (jugosłowiańskiej) — biegi dostępne były dla towarzystw należących do PZPW Długość toru wynosiła 1800 m dla mężczyzn i 1200 dla kobiet. W pierwszym dniu regat odbyło się 8 biegów, które przyniosły następujące wyniki:

Bieg I — czwórki półwyścigowe młodzieży do lat 18-tu. Startowały 3 osady. Wynik: 1. KKW Bydgoszcz, 2. BTW, 3. KKS „Gopło" Kruszwica.

Bieg II — czwórki półwyścigowe kobiet: 1. BTW — 5:16, 2. Grudziądzkie Tow. Wioślarskie, 3. KKW Bydgoszcz. Startowało 5 osad.

Bieg III — jedynki nowicjuszów: 1. BTW — 8:26,4, 2. AZS Kraków.

Bieg IV — czwórki półwyścigowe nowicjuszów: 1. BTW — 6:43, 2. Tow. Wioślarskie Płock, 3. AZS Poznań. Startowało 7 osad.

Bieg V — czwórki I-ej klasy: 1. BTW — 6:18,5, 2. KKW Bydgoszcz, 3. Klub Wioślarski „Wisła" Warszawa.

Bieg VI — jedynki I-ej klasy: 1. Roger Verey (AZS Kraków) — 6:20, 2. Dezso Csaba (AZS Kraków) — 6:28.

Bieg VII — czwórki półwyścigowe bez ograniczeń: 1. Tow. Wioślarskie Płock — 6:45, 2. Grudziądzkie Tow. Wioślarskie, 3. KW „Gopło" Kruszwica.

Bieg VIII — ósemki nowicjuszów: 1. BTW — 5:45, 2. KKW Bydgoszcz.

W drugim dniu regatów, które odbyły się w obecności 10 000 widzów, wystąpiły osady jugosłowiańskie trzech klubów: AZS z Zagrzebia, Chorwackiego Klubu Wioślarskiego „Dynamo" z Zagrzebia oraz Klubu Wioślarskiego „Gusar" ze Splitu. Na trybunach obecny był minister komunikacji Rabanowski, wiceminister Balicki, wojewoda pomorski Wojciech Wojewoda i inni. Wyniki biegów:

Jedynki młodszych: 1. BTW — 8:10, 2. AZS Kraków — 8:13,4; ósemki młodszych: 1. BTW — 9:39,4, 2. KKW Bydgoszcz.

Czwórki w konkurencji międzynarodowej: 1. Jugosławia — 5:58,6, 2. KKW — 6:00,2, 3. KW „Wisła" Warszawa — 6:23,3; dwójki podwójne w konkurencji międzynarodowej: 1. AZS Kraków — 6:57, 2. Jugosławia — 7:34. Wioślarze jugosłowiańscy wjechali na słup, stąd duża różnica w czasie; czwórki kobiet: BTW — 5:13, 2. KKW — 5:25; czwórki nowicjuszy: 1. TW Płock — 6:16, 2. BTW — 6:18,9; jedynki (konkurencja międzynarodowa) Verey (AZS Kraków) — 6:38, 2. Zdenko Halambek (Jug.) — 6:40; ósemki: 1. Jugosławia — 5:30, 2. KKW Bydgoszcz — 5:39,4, 3. BTW — 5:40. Bieg był bardzo zacięty i tempo dochodziło do 36—40 uderzeń na minutę. Jugosłowianie wygrali całkowicie zasłużenie. Organizacja zawodów bardzo sprawna. Mistrzostwa Polski odbędą się również w Bydgoszczy 18 i 19 sierpnia rb.

Warta — KKS

W ramach finałowych mistrzostw klasy A POZPN odbędzie się w nadchodzącą niedzielę o godz. 18-tej na boisku KKS w Dębcu pierwsze spotkanie dwu rywali pretendujących do tytułu mistrza okręgu: **Warty i KKS.**

Przedsprzedaż biletów na ten ciekawy mecz odbywa się już w poznańskiej Filatelii przy ulicy Armii Czerwonej 2.

Niezależnie od tego kasy czynne będą w dniu zawodów od godz. 14.

Ponieważ część biletów została już na skutek zamówień przez organizacje i kluby sportowe prowincji zakupiona, zaleca się przeto nabywanie pozostałych biletów w przedsprzedaży i przy kasach na boisku w terminie wcześniejszym.

Ostatnie finały tenisowe w Wimbledonie

W finale gry podwójnej mężczyzn amerykańska para J. Kramer, T. Brown pokonała australijską parę Pails, C. Brown 6:4, 6:4, 6:2; w finale gry podwójnej kobiet Margaret Ostborne, Brough (Amerykanki) wygrały ze swymi współzawodniczkami Betz, Hart 6:3, 2:6, 6:3; w finale gry mieszanej para amerykańska Brown, Brough wygrała z parą Geoff Brown (Australia), Dorothy Bundy (USA) 6:4, 6:4; w finale gry pojedyńczej kobiet faworytka turnieju Paulina Betz (USA) pokonała Louise Brough w dwóch setach 6:2, 6:4.

Dnia 8 lipca 1946 r. zasnęła w Bogu, opatrzona Sakramentami św. moja droga żona, nasza najukochańsza matka, babcia i prababcia, śp.

z Kasprzaków

Agnieszka Klemczakowa

przeżywszy lat 75.

Złożenie zwłok do grobowca rodzinnego nastąpi w czwartek, dnia 11 bm. o godz. 11-tej przed południem na cmentarzu w Górczynie.

W smutku pogrążona
rodzina.

Poznań, Wały Jana III nr 12, m. 25. 22823

Śp.

Antoni Sobczak

nauczyciel z Ciosańca

zmarł 7 lipca 1946 r. w Szreniawie Śląskiej, przeżywszy lat 37.

W ciężkim smutku pogrążone
żona, córki i rodzina.

Pogrzeb odbędzie się w czwartek, 11 lipca o godzinie 14-tej z domu żałoby.

Szreniawa Śląska, Starołęka, Staporków, Brodnica, Swarzędz, Szamotuły, Poznań, Obrzycko, Lwówek. 22847

Po kilkunastomiesięcznych trwożnych oczekiwaniach doszła nas bolesna wieść, iż nasza najukochańsza, najlepsza i nigdy niezapomniana córka i siostra, ukochana wnuczka, bratanka, siostrzenica i kuzynka śp.

Barbara Walkowska

stud II r. muzykologii U. P., ppor. b. A. K.

zmarła w sierpniu 1945 r. na obczyźnie, przeżywszy lat 24.

Msza św. za Jej duszę odprawioną zostanie w piątek, 12 lipca br. o godz. 8,30 w kościele św. Marcina przy ul. Fredry, o czym zawiadamiają

w nieutulonym żalu pogrążone
matka, siostra i rodzina

Poznań, ul. św. Marcina 16/17. 22593

Dnia 7 lipca 1946 r. zmarła, opatrzona Sakramentami św., po długich i ciężkich cierpieniach, moja najdroższa żona, nasza najukochańsza matka, śp.

z Bożyków

Anastazja Witt

Pogrzeb odbędzie się w środę, 10 bm., o godz. 10.45 z kaplicy cmentarnej na Górczynie. Msza św. odprawiona zostanie w środę, dnia 17 bm., o godz. 9-tej w kościele św. Michała na Łazarzu.

W ciężkim smutku pogrążony
22844 **mąż z synem**

Za dowody życzliwości i pamięć okazane nam tak licznie w dniu naszych **Srebrnych Godów Małżeńskich** składamy tą drogą z serca płynące

Bóg zapłać!

Maria z Przybyszów
i Mikołaj Lipowczykowie

Poznań, ul Mylna 1 m. 12. 22859

Śp.

Piotr Gołębiewski

nasz kochany ojciec, dziadek teść i wujek zmarł, przeżywszy lat 77, w dniu 7 lipca 1946 r.

Pogrzeb odbędzie się w środę, dnia 10 bm., o godz. 11.40 z kaplicy cmentarza jeżyckiego przy ul. Dąbrowskiego.

Msza św. żałobna odbędzie się w sobotę, dnia 13 bm., o godz. 8-mej rano w kościele parafialnym przy ul. Kościelnej.

O smutnym tym obrzędzie zawiadamiają
22831 **synowie i rodzina**

Meble różne jak:
Sypialnie
Stołowe
Gabinety
Kuchnie
Urządzenia biurowe
oraz oddzielne sztuki okazyjnie poleca
MAGAZYN MEBLI
St. Janiak
Poznań Rybaki nr 6, w podwórzu 13765

Parcelę na Osiedlu Warszawskim kupię. Of. „Gł. Wielkopolski" nr 22181.

BIEGŁEJ, RUTYNOWANEJ
MASZYNISTKI - STENOTYPISTKI
zaraz poszukuje
„SPOŁEM"
7-127 **Okręgowy Oddział Spożywczy**
w Poznaniu, ul. Składowa nr 4

KUPUJĘ złotą biżuterię, brylanty, srebro, zegarki i antyczne zegary
Fa WITOLD STAJEWSKI — Poznań
ul. Półwiejska 9b 21264

Kupuję 22899
tapety i ceraty
wszelkiego rodzaju
Zb. Waligórski
Poznań, ulica Wielka 9 I ptr.

Do nabycia we wszystkich księgarniach!

W. LIDIN
Emil Ludwig (Michał Anioł, Rembrandt, Beethoven + 4 ilustr.)
Ph. Gibbs
Ph. Gibbs
B. Newman
W przygotowaniu: Gina Kaus, Vicki Baum

SYN . . . . . 180 zł.
Trzej Tytani . . . . . 360 zł.
Czerwona Rzeka . . . . . 180 zł.
Zęby Smoka . . . . . 180 zł.
Szpieg . . . . . 180 zł.
„Jutro o dziewiątej"
„Karzeł Ulle"

Wydawca: STANISŁAW CUKROWSKI
7-83 Warszawa, Piusa XI Nr. 43

E. KROMCZYŃSKI STEMPLE POZNAŃ UL. ŚW. MARCINA 47
21541

Części Rowerowe
E. Kromczyński
POZNAŃ, Św. Marcin 47
w pobliżu ul. Kantaka
21540

1-2 Technologów lub siły techniczne

z praktyką w branży obrabiarek i narzędzi i umiejętnością biegłej korespondencji, zaangażuje zaraz do Wydziału Urządzeń Fabrycznych 7-162

Zjednoczenie Przemysłu Taboru i Sprzętu Kolejowego
w Poznaniu, ul. Daszyńskiego 174.

Oferty z życiorysem należy składać w Wydziale Personalnym Zjednoczenia z zaznaczeniem dla Wydziału T 3

„ERGE-MOTOR"
Fabryka Tłoków
Poznań, ul. Mylna 38/40
poszukuje:
1) **książkowej** z praktyką, piszącej na maszynie i obeznanej z pracami biurowymi
2) **referentki** samodzielnej do działu personalnego
3) **2 siły biurowe** do prowadzenia kartoteki magazynowej z odpowiednią praktyką.

Do zgłoszeń prosimy dołączyć życiorys oraz odpisy świadectw. 7-158

Poszukuje się
w RÓŻNYCH MIASTACH POLSKI zaraz
mechaników i kierowców
doskonale obeznanych z obsługą i konserwacją
AMERYKAŃSKICH MASZYN BUDOWLANYCH
(buldożery — kopaczki — kompresory i t. p.)
Szczegółowe życiorysy z odpisami świadectw zawodowych kierować do
7-147 **Komisarza do Spraw Sprzętu Budowlanego przy Min. Odb.**
ul. GÓRNOŚLĄSKA 45, pawilon 18 w Warszawie

PIECZĘCIE
E. KOMILEWSKI
POZNAŃ
STARY RYNEK 48
Tel. 23-39
oraz Dąbrowskiego 15 22580

APARATY i PRZYBORY
poleca

fot. L. Nowak
POZNAŃ
27-GRUDNIA Nr. 4
WYKONUJE PRACE FOTO-AMATORSKIE
22582

Manufakturzysta
dzielny fachowiec na zakup i sprzedaż jako samodzielny kierownik działu tekstylnego zaraz potrzebny. Reflektanci nie niżej lat 30 zechcą przesłać oferty wraz z życiorysem ręcznie pisanym oraz fotografią i podaniem wymagań do Spółdzielni Spożywców „Jedność" w Myśliborzu (Pomorze Zachodnie), ul. Marsz. Stalina 13. 22718

„SPOŁEM"
OKRĘGOWY ODDZIAŁ SPOŻYWCZY
w Poznaniu — Składowa 4, parter, tel. 1474, 1475, 1476, 2209.
poleca towary wolnorynkowe w wielkim asortymencie
1. **Artykuły spożywcze:** cukier, mąki, drożdże, art. kolonialne, marmolady, konfitury, soki, wyroby cukiernicze, musztardę itd.
2. **Artykuły chemiczne:** proszki do prania, mydła do prania, mydła toaletowe, ultramarynę do bielizny i wapna, farby olejne itp.
3. **Artykuły piśmienne:** biurowe i papiernicze,
4. **Artykuły tekstylne** i galanteryjne,
5. **Artykuły gospodarstwa domowego** wszelkiego rodzaju,
6. **Naczynia kuchenne** i wiadra ocynkowane,
7. **Materiały opałowe:** węgiel i koks.

Biura sprzedaży artykułów wolno-rynkowych mieszczą się obecnie w przestronnych lokalach parterowych 7-128

Uwaga! Uwaga!

Koncert artystyczny

zespołu sławnego

kapelmistrza Dziwiłło

w Restauracji - Barze

„ARTUS"

św. Marcin 6

znanej z wykwintnej kuchni, zimnego bufetu, wyborowych wódek i likierów.

Bogaty zbiór obrazów art. malarzy polskich i innych mistrzów uprzyjemnia pobyt miłym Gościom w lokalu.

Lokal otwarty do godziny 1-szej w nocy. 22763

Poszukujemy kandydata

na kierownika średniej szkoły zawodowej

(mechanicznej)

Kandydat z odpowiednimi kwalifikacjami technicznymi może się zgłosić

Poznań, ulica Daszyńskiego 174

Zjednoczenie Przemysłu Taboru i Sprzętu Kolejowego

7-163

HOTEL DWORCOWY

w Toruniu, ul. Piastowska 7

100 m od dworca Toruń-miasto. Po generalnym remoncie nastąpi otwarcie dnia 10 lipca 1946 r.

Jedyny hotel, dla spokojnego wypoczynku.

Wydaje smaczne śniadania, obiady i kolacje.

Pokoje, komfortowo urządzone i wygodne.

Ceny b. niskie.

6-380 **ZYGMUNT PANECKI**

Wielkopolska Hurtownia

Szczotek i pędzli

St. Stanowski

św. Marcin 50 I. pir.

22567

Zarządzona przez Ministerstwo Skarbu

REJESTRACJA POLIS ŻYCIOWYCH

7-152 sprzed 1 września 1939 r.

trwać będzie tylko do 31 lipca b. r.

Rejestrację prowadzą wszystkie placówki

ZAKŁADU UBEZPIECZEŃ WZAJEMNYCH

Prawidłowa księgowość

W związku z rozporządzeniem prowadzenia ksiąg handlowych w wszystkich przedsiębiorstwach płacących podatek obrotowy, przyjmę kilka firm.

Księgowy-bilansista Stachowiak, Chwaliszewo 9 m. 7, lub oferty „Głos Wielkopolski" nr 22782.

Kupię motor 40 - 50 koni

na gaz ssany 7-141

Edmund Staniszewski, Krotoszyn

Poważne przedsiębiorstwo rolniczo - handlowe (zbożowe) w Poznaniu poszukuje

praktykanta

średnim wykształceniem w wieku od 16 do 20 lat. Zgłoszenia „Par" Poznań Ratajczaka 7 pod 7.155 22584

Nr akt. II. Kg. 45/46

SENTENCJA WYROKU

w Imieniu Rzeczypospolitej Polskiej.

Dnia 28 maja 1946 r.

Sąd Grodzki w Szamotułach, Oddział II Karny, w składzie następującym: Sędzia — asesor sądowy J. Gołaszewski, Protokólant — rej. sądl. J. Rożek, w obecności oskarżyciela prywatnego Feliksa Golona, zamieszk. w Lizbonie, zastąpionego przez adwokata Chełmińskiego z Szamotuł — rozpoznawszy dnia 28 maja 1946 r. sprawę:

1. Karola Tomczaka, ur. 2. 10. 1914 r. w Zielonejgórze, pow. Szamotuły, syna Michała i Marianny z domu Pawlaczyk rzym.-kat., Polaka, robotnika, żonatego, zam. w Lizbonie pow. Szamotuły;

2. Joanny Tomczak z domu Bierka, ur. 20. 8. 1911 r. w Samołężu, pow. Szamotuły, córki Chryzostoma i Katarzyny z domu Cieślak, rzym.-kat. mężatki, robotnicy, zam. w Lizbonie, poczta Obrzycko, pow. Szamotuły, oskarżonym o to, że dnia 13. IV. 1946 w Lizbonie wykrzykiwali pod adresem oskarżyciela prywatnego, oskarżony ad 1. „złodziej kurwiarz, zboże zabiera ze śpichrza i sprzedaje", oskarżona ad 2. „co go kosztuje zboże, weźmie sobie ze śpichrza i sprzedaje, dęby z lasu gospodarzom sprzedaje, kartofle kradnie i sprzedaje, złodziej, kurwiarz", ponadto oskarżona ad 2. że dnia 16. IV. 1946 r. w Lizbonie, pow. Szamotuły wykrzykiwała pod adresem oskarżyciela prywatnego „zboże, które kradnie sprzedaje, kurwiarz złodziej" — to jest o czyny, przewidziane w art. 255 § 1 i 256 § 1 k. k.,

postanowił:

I. Oskarżoną Joannę Tomczak uznać winną występku z art. 255 § 1 k. k. popełnionego przez to, że dnia 13 kwietnia 1946 r. pomówiła oskarżyciela prywatnego o to, że ze śpichrza majętności Lizbona zabiera zboże i sprzedaje, a więc o takie właściwości, które mogą go poniżyć w opinii publicznej i za to na zasadzie wyżej cytowanego przepisu skazać ją na karę aresztu przez dwa miesiące i grzywnę w kwocie 1000,— złotych którą w razie nieściągalności zastąpi areszt przez 10 dni licząc 100,— złotych za jeden dzień aresztu.

II. Oskarżoną Joannę Tomczak uznać winną występku z art. 256 § 1 k. k. popełnionego przez to, że dnia 13 kwietnia 1946 r. w Lizbonie obraziła godność osobistą oskarżyciela prywatnego, krzycząc pod jego adresem: „złodziej, kurwiarz" i na zasadzie art. 256 § 2 k. k. oskarżoną od kary uwolnić.

III. Od reszty oskarżenia, oskarżoną Joannę Tomczak uniewinnić.

IV. Oskarżonego Karola Tomczaka uniewinnić od zarzutu o [illegible] na koszt oskarżyciela prywatnego.

V. Wyrok ogłosić jednorazowo w „Głosie Wielkopolskim" na koszt Joanny Tomczak.

VI. Nałożyć na oskarżoną Joannę Tomczak obowiązek uiszczenia opłaty sądowej w kwocie 140.— złotych oraz połowy kosztów postępowania, z których drugą połowę ponosi oskarżyciel prywatny.

VII. Na zasadzie art. 61 k. k. zawiesić oskarżonej Joannie Tomczak wykonanie wyżej orzeczonej kary na przeciąg lat dwóch.

(—) Gołaszewski

Przetarg nieograniczony

Państwowe Zjednoczenie Przemysłu Ziemniaczanego w Poznaniu, plac Wolności nr 13, ogłasza przetarg nieograniczony na zaprzesz do składania ofert pisemnych na wykonanie prac remontowych przy centralnym ogrzewaniu, instalacji wodociągowych, kanalizacyjnych i sanitarnych w remontowanym domu przy ul. Libelta nr 12.

Oferty winny być składane w zalakowanych i nieprzejrzystych kopertach bez podania nazwy firmy lecz z adnotacją „Oferta na wykonanie robót instalacyjnych centralnego ogrzewania, wodnego i kanalizacyjnego dla budynku przy ul. Libelta 12" wraz z załączonym kwitem na wniesione wadium, odpisem świadectwa przemysłowego i rejestracyjnego oraz świadectwem subskrypcji Prem. Podyczki Odbudowy Kraju.

Oferty należy składać w naszym biurze w wydziale technicznym, plac Wolności nr 13, do godz. 12-tej dnia 13 bm., w którym to terminie nastąpi otwarcie ofert.

Wadium w wysokości 2% od sumy kosztorysu należy wpłacić do Banku Rolnego w Poznaniu — nr konta 124.

Państwowe Zjednoczenie Przemysłu Ziemniaczanego zastrzega sobie prawo:

a) unieważnienia przetargu bez podania powodu i bez zobowiązania poniesienia jakich kolwiek odszkodowań,

b) wyboru przedsiębiorcy bez względu na wynik przetargu,

c) częściowe skorzystanie z oferty,

d) przeprowadzenie w okresie ważności ofert dodatkowego przetargu pomiędzy wybranymi oferentami.

Uwaga: Podkładki przetargowe jak również szczegółowe informacje można otrzymać w godz. 9—11-tej w Biurach naczelnych przy pl. Wolności 13, za zwrotem kosztów zł 50.— 7-165

IIIa E. 55/46.

Obwieszczenie

Sąd Grodzki w Poznaniu podaje do wiadomości, że na podstawie art. 556 § 2 kpc. adwokat Konwicki Henryk, zamieszkały w Poznaniu, ul. Rzeczypospolitej, został ustanowiony kuratorem do zastępowania nieznanego z miejsca pobytu dłużnika Ludwika Pomorskiego zamieszkałego w Poznaniu, ul. Podgórna nr 4, w sprawie egzekucyjnej Marii Ludwiki z Baratów Męcina-Krzesz przeciwko Ludwikowi Pomorskiemu, kierownikowi biura, o zapłatę 1.065.— dolarów Stanów Zjedn. Ameryki Północnej i wzywa nieznanego z miejsca pobytu, aby się zgłosił do uczestniczenia w wymienionym postępowaniu.

Poznań, dnia 5 lipca 1946.

7-136 Sąd Grodzki

Powiatowy Zarząd Drogowy w Chodzieży

Przetarg

W dniu 15 lipca 1946 r. o godzinie 10-tej w biurze Powiatowego Zarządu Drogowego (Starostwo) w Chodzieży odbędzie się ustna licytacja na dzierżawę owoców z jabłoni przy następujących drogach:

1. Chodzież — Budzyń	od km 10.6—14.1
2. Wyszyny — Chodzież	„ „ 10.0—17.4
3. Próchnowo — Białośliwie	„ „ 14.6—18.2
4. Próchnowo — Białośliwie	„ „ 21.7—24.2
5. Jabłonowo — Mirosław	„ „ 0.0— 1.8

Warunki dzierżawy podane zostaną do wiadomości w dniu przetargu. 7-129

Reklama współdziała w odbudowie kraju!

Wolne posady

Malarzy przyjmie zaraz kartyfy żywn. 1 kat. J. Pawlak, Grunwaldzka 23. 22625

Potrzebny chłopak lub starszy człowiek, Grunwaldzka nr 15 m. 3, zgł.: od 3 po poł. 22590

Fryzjerka potrzebna, Mielżyńskiego 2 m. 2 (parter). 22695

Robotnika sumiennego poszukuje Fabr. Kont. męskiej i chłop. B-cia Lisieccy, Poznań, Stary Rynek 72. 22746

Ucznia z dobrej rodziny średnim wykształceniem poszuje Fa. B-cia Lisieccy, Poznań, Stary Rynek 72. 22747

Kilku murarzy, cieśli i robotników przyjmę na dobrych warunkach. Zgłoszenia: ul. 27 Grudnia 3, stolarnia. 22751

Miotlarza, szczotkarza umiejącego miotły ryżowe wyrabiać przyjmie Kretschner, warsztat szczotkarski, Dolna Wilda 20, wejście z ul. Głębokiej. 22752

Krawiec na duże sztuki oraz uczeń potrzebny. Bronisław Żmudziński, ul. Walki Młodych nr 10. 22753

Stolarzy przyjmę. Stolarnia Małecki, Mostowa 23. 22754

Pomocnik szewski stałą pracę potrzebny zaraz. Wierzbięcice 33 m. 5. 22759

Cholewkarz, stebnarka potrzebni. Witkowski, Pracownia cholewek, ul. 27 Grudnia nr 2 m. 4. 22760

Pomocnica domowa zaraz potrzebna. Poznańska 22 m. 10. parter. 22764

Potrzebny woźnica do rozwożenia piwa oraz dwie ściągacki do wody sodowej. Zgł.: Strusia 1. 22686

Fryzjerka, fryzjer uczeń potrzebni. Głowacki, ul. Kraszewskiego 9. 22683

Praktykant biurowy do przedsiębiorstwa handlowego do lat 18 może się zgłosić. Oferty pod „Głos Wielkopolski" nr 22720. 22720

Stolarze potrzebni i robotnik. Stolarnia St. Grabus, Marsz. Focha 135. 22721

Poszukuje się rutynowanej kierowniczki kuchni do prowadzenia stołówki na 150 osób. Zjednoczenie Przemysłu Wełnianego, Zielona-Góra, ul. Wrocławska 33. 7-130

Wychowawczyni młodsza kulturalna do 6-letniego chłopca oraz wyręki w domu na wieś przy dobrych warunkach poszukiwana. Of. Głos Wielkopolski" nr 7-138. 7-138

Gosposia (pomocnica domowa) zaraz potrzebna. Edmund Rybczyński, Żnin, Pocztowa 3 m. 3. 7-143

Dentystyczny technik pierwszorzędna siła potrzebny. Zgłoszenia składnica dentystyczna „Dentexim", Gdańsk, Wrzeszcz, Rokossowskiego 37. 7-148

Pomocnica domowa samotna do sierocińca poza Poznań potrzebna zaraz, zgłoszenia PKOS, Chełmońskiego 1 22710

Potrzebna ekspedientka branży spożywczej do spółdzielni, obeznana z systemem kartkowym, reflektuje się tylko na siły pierwszorzędne. Oferty „Gł. Wielkopolski" nr 22715. 22715

Rutynowany sekretarz-księgowy obeznany z obrotem drewna w tartaku, na zachodzie natychmiast potrzebny. Oferty składać do „Głosu Wielkopolskiego" nr 22713. 22713

Ekspedient-ka, siła fachowa, do hurtowni papierniczej potrzebna zaraz. Pomorska Hurtownia Papiernicza Bydgoszcz, aleja 1-go Maja 51. 7-171

Zbożowcy na kierownicze stanowiska poszukiwani zaraz. Podania wraz z referencjami należy kierować: Państwowa Centrala Handlowa Wałbrzych ul. Bolesława Chrobrego 16. Śląsk Dolny. 7-150

Gosposia, dobrze gotująca, czysta, dobrymi referencjami, do dwóch osób zaraz potrzebna. Zgłoszenia: Mielżyńskiego 8, Centrala Materiałów Budowlanych — Sekretariat. 7-164

Pomocnicy szewscy potrzebni zaraz. Gen. Kosińskiego 25, pracownia obuwia. 22825

Księgowa do księgowości przebitkowej potrzebna zaraz. Oferty „Głos Wielkopolski" nr 22737. 22737

Magazynier obeznany z księgowością potrzebny zaraz. Oferty „Głos Wielkopolski" nr 22733 22733

Potrzebna gosposia domowa uczciwa, samotna, z utrzymaniem i spaniem. Daszyńskiego 47. Restauracja. 22701

Krawcowa zdolna na suknie potrzebna w dom. Wejman Kościelna 17. 22700

Potrzebna ekspedientka do sprzedaży galanterii i wyrobów tytoniowych. Zgłoszenia: Focha 39 m. 9, godz. 10-ta. 22699

Ekspedientka, kasjerka, z branży, najchętniej z prowincji, Cukiernia-Piekarnia, Daszyńskiego 48. Zaremba, 22856

Uczennica z ukończoną szkołą handlową potrzebna. Kruk, jubiler, 27 Grudnia 2. 22879

Kobieta do prac domowych potrzebna. Kramarska 27 — piekarnia. 22886

Dam kuchnię jako pokój samotnej osobie za 2—3 godziny pomocy w gospodarstwie, Śniadeckich 6 A m. 7, brama. 22889

Chłopek potrzebny do zawodu blacharsko-instalacyjnego. Ed. Kardewski, św. Wojciech 30. 22890

Uczeń do składu tapet, cerat, linoleum itp. potrzebny. Zb. Waligórski, Wielka 9, I piętro. 22696

Ekspedientka rzeźnicka może się zgłosić zaraz. Br. Anioła, Wrocławska 33/34. 22898

Dziewczyna, pomoc domowa, potrzebna. Fredry 13, „Prodom" Galanteria. 22900

Dziewczyna z gotowaniem zaufana, potrzebna na dobrych warunkach na prowincję zaraz. Zbąszyń, ul. 17 Stycznia nr 60. 22907

Spółdzielnia „LAS"

poszukuje zaraz:

1. rutynowanego **księgowego-bilansistę**, najchętniej spółdzielcę kupca,
2. **kupca-organizatora** do rozprowadzenia owoców leśnych i grzybów; wynagrodzenie „za prowizję",
3. **zdolnych organizatorów** zbioru ziół, owoców leśnych i grzybów w całym województwie. Wynagrodzenie według umowy.

Zgłoszenia osobiste: Poznań, ul. Słowackiego nr 13.

22830

Uczeń krawiecki potrzebny. Aleksander Sak, Swarzędz Piaski 5. 22778

Szewca zdolnego potrzebuję z utrzymaniem lub bez. Grunwaldzka 41b. 22780

Fryzjerka zaraz potrzebna — Grunwaldzka 13 m. 1. 22786

Fryzjer potrzebny. Al. Marcinkowskiego 15. 22788

Chłopiec do posyłek potrzebny. Skład spożywczy Szamarzewskiego 54, wejście Długosza. 22791

Piekarza do pracy w piekarni i rozwożenia chleba poszukuję. Poznańska 10. 22796

Potrzebna uczciwa pracownia dziewczyna z praniem, z utrzymaniem, spaniem. Urbanek, Wrocławska 12, parter. 22799

Stolarz potrzebny zaraz — Strzelecka 27. 22800

Poszukuję biurowej do samodzielnego prowadzenia biura i pisania na maszynie. Zgłoszenia: Kopczyńskiego 8 m. 4. 22821

Potrzebna dziewczyna do dziecka 8 mies. na 2 miesiące. Zgłoszenia: Promienista nr 22 22841

Dziewczyna do dzieci i lekkich prac domowych potrzebna zaraz. Zwierzyniecka 39 m. 3. 22827

Dziewczyna do wszystkiego z gotowaniem do młyna potrzebna zaraz. Zgłoszenia między godz. 4—6, ul. Mickiewicza nr 10 — Piechocka. 22846

Fryzjerski pomocnik potrzebny zaraz. Bukowska 15. 22845

Dziewczyna do wszystkiego. Daszyńskiego 141 m. 1. 22705

Pomocnica domowa może się zgłosić zaraz. Maria Łagoda. Grottgera 6 m. 5. 22707

Samodzielna, czysta, uczciwa gosposia potrzebna zaraz. Zgłoszenia: Woźna 10 m. 7, I p. 22735

Mydlarz, obeznany z produkcją mydeł i proszków, potrzebny zaraz. Zgłoszenia: Starołęcka 35. 22772

Siła biurowa kwalifikowana, obeznana księgowością przebitkową, potrzebna zaraz. Informacje: Wadzyński Niska 3. Tel. 17-86. 22773

Dziewczyna dobra, uczciwa pracownia potrzebne zaraz do prac kuchennych. Józef Roesler, ul. 27 Grudnia 16 m. 18. 22852

Potrzebna zaraz ściągaczka do wytwórni wód mineralnych. Poznań, Rybaki 13 m. 2. 22854

Uczennica do lat 17 może się zgłosić. Pracownia gorsetów, al. Marcinkowskiego 16. 22877

Potrzebna gosposia lub dziewczyna do samotnego pana z utrzymaniem. A. Pawłowski Łąkowa 14 m. 18 pomiędzy godz. 17—21. 22862

Uczeń prowincji potrzebny zaraz. Piekarnia Woźniak, Junikowo, Junikowska 4. 22864

Przychodnia do prac domowych. Szamotulska 5 m. 1. 22869

Drogerzysta młody rzutki kupiec, potrzebny do hurtowni perfumeryjnej. Zgłoszenia, „Par", Ratajczaka 7 — pod „7.220". 22903

Urzędnik adm., starszy, szuka posady magazyniera, administratora, kierownika biura, transportowca, księgowego — także na Zachód. Of.: „Głos Wielkopolski" nr 7-151.

Dzielna ekspedientka poszukuje posady od 1. 8. Branża rzeźnictwo lub piekarnia. Wyjazd niewykluczony. Oferty: „Głos Wielkop." nr 22829.

Nauka

Półroczny kurs handlowy rozpoczynam 5 sierpnia. Kursy Handlowe Smólskiego, Wr. wrzyniaka 33. 7-70

Kursy pisania na maszynie, metodą ślepą, wszystkimi palcami. Piotr Pierzycki, maszyny biurowe, Poznań, ulica Marcinkowskiego 26. Dla zamiejscowych kursy listownie. 22456

Tańców nowoczesnych wyucza — Adela Szczukówna Jan Szczurek — Aleje Marcinkowskiego 2a, parter. 22362

Kursy Przysposobienia do kierownictwa przedsiębiorstw państwowych, prywatnych, spółdzielczych. Tadeusz Marweg. Sienkiewicza 10 m. 3. Zgłoszenia: 14—17. 22771

Szuka posady

Szofer - mechanik czerwone prawo jazdy, Kilkuletni praktyka poszukuje posady. Of. „Głos Wielkopolski" nr 22723 22723

Kupiec solidnie przygotowany z branży spożywczej chemii kie prace reoeracje odnawianie, dorabianie brakujących mebli do kompletu — również pozamiejscowym lub przyjmie posadę kierownicza. Oferty: „Głos Wielkopolski" nr 22861.

Służący kamerdyner, obeznany książkowością szuka jakiegoś stałego zajęcia. Oferty „Głos Wielkop." nr 7-170.

Starszy czeladnik piekarski, samodzielny, poszukuje posady. Ofertv: „Głos Wielkopolski" nr 22779.

SZKLANKI

do kawy, herbaty lemoniady, do piwa kufle i pokale

poleca

PATRIA

Poznań

Wały Zygmunta Augusta 1

naprzeciw Dyrekcji Poczt i Telegr.

Rok zał. 1922 Tel. 49-40

19175

Kamienica III piętrowa przy Krautholtera korzystnie sprzeda — Metelski, św. Marcin nr 13, tel. 14-22. 21271

Willa 2 × 5 pokoi, 2 morgi ogrodu blisko Poznania, nadaje się letniskowe. Cena 450.000 sprzedam wzgl. wydzierżawię — Metelski św. Marcin nr 13, tel. 14-22. 21270

Tapczany, leżanki, materace, „Tapicernia", Długa 11, Pluciński. 21476

Fabryka Cukrów i Czekolady „Delicja" Łódź, Żeromskiego 31, poleca cukierki, karmelki i czekolady w dużym wyborze. Wysyłamy za zaliczeniem. Cennik na żądanie. 7-23

Fotografie wieczne na porcelanie, do nagrobków wykonuje artystycznie „EL.CHA-FILM" Warszawa, Jerozolimskie 27. Prowincję informujemy listownie. 7-3

Dom piętrowy Poznaniu, wolną piekarnią i mieszkaniem, cena 800.000 sprzeda — Metelski, Św. Marcin 13 tel. nr 14-22. 22255

Kamienice, wille, parcele kupuje i sprzedaje — Metelski, Św. Marcin 13. 22256

Parcele 1.250 m² Osiedle Szczepankowo po 100 zł m² sprzeda — Metelski, Św. Marcin 13, tel. 14-22. 22257

Parcelę na Śródce, 400 m² nadającą się na budowę sklaadów cena 250.000 sprzeda — Metelski, Św. Marcin 13, telefon 14-22. 22258

Stołowy — nowoczesny, bardzo elegancki, dobrej roboty okazyjnie — Janiak, Rybaki nr 6. 22292

Cegłę nową i rozbiórkową wagonowo, wapno, cement, papę, smołę, gips, drzewo, najszybciej, najtaniej, dostarcza „Wosta", Katowice, Moniuszki 12. 7-137

Meble nowootwarty magazyn. Kupisz korzystnie. Za Bramką 4. 22687

Przykrawacz

na konfekcję męską i chłopięcą poszukiwany zaraz. Reflektuje się tylko na siły pierwszorzędne.

Zgłoszenia przyjmuje Biuro Ogłoszeń „Par" Poznań, Ratajczaka 7 pod „Przykrawacz". 22745

OGŁOSZENIA DROBNE

P. K. O. V — 4499

Konto: Bank „Społem" nr 8

Biuro Działu Ogłoszeń czynne w dni powszednie od 8-mej rano do 13-tej, w soboty od 8-mej rano do 12-tej w Poznaniu przy ul. Wyspiańskiego 10. I piętro. — Tel. 64-75. — Za terminowy druk ogłoszeń Administracja nie odpowiada

Osobiste

Hello uwaga! Nadeszły najnowsze szlagiery w świeżym transporcie płyt gramofonowych. „Emka", Wrocławska nr 30. 22278

Pana, jadącego z kolegą 7. 7. pociągiem Oborniki—Poznań, poszukuje blondyna w niebieskim sweterku. Oferty: „Głos Wielkopolski" nr 22784.

Sprzedaże

Meble różne, nowe, używane komplety oraz oddzielne sztuki, wielki wybór okazyjnie — Stefan Janiak, Rybaki 6. 22290

Kupno, sprzedaż — naprawa maszyn biurowych (przeróbka na czcionki polskie) to sprawa zaufania i specjalność firmy Piotr Pieprzycki: Poznań, Al. Marcinkowskiego 26 w podwórzu tel. 23-62. 21136

Wózek dziecięcy. Piekary 4 m. 4. 22750

Przyczepkę (2-kołową ogumioną), zamkniętą, z oświetleniem sprzedam. Zgłoszenia: Teha, Wrocławska 32, tel. 25-18. 22769

Kamienica komfort. 2 składy Łazara, cena 1.000.000 sprzeda Metelski, św. Marcin nr 13, tel. 14-22. 21276

Skład w centrum cena 250.000 sprzeda — Metelski, św. Marcin 13, tel. 14-22. 21275

Kamienica komfortowa 2 składy, Wierzbięcice, cena 2.700.000 sprzeda Metelski, św. Marcin 13, tel. 14-22. 21277

Sypialnie, jadalnie kuchnie poleca — Bakoś, W. Garbary nr 11. 6-360

Radioodbiorniki sieciowe bateryjne, lampy radiowe, akumulatory, baterie, płyty gramofonowe najtaniej Dom Radiowy, św. Marcin 45 a, warsztat napraw. 21734

Materace i dreliszki, Pertek Wrześniewicz Ratajczaka 7 I. ptr., tel. 36-31. 22135

Pianina, fortepiany, fisharmonie, pierwszorzędne duży wybór poleca Batting Leszno. 7-102

Widokówki fotograficzne i drukarskie kolorowe poleca Fotowydawnictwo, Kłodzko, Walecznych 14. 7-99

Biurka, stoły, krzesła, stoliki różne inne okazje — Stefan Janiak Rybaki 6, telefon nr 49-56. 22291

Pierze gęsie, darte, kacze, puch, pościele, kołdry, koce materace poduszkowe łóżka żelazne, wózki i łóżka dziecięce, poduszki niemowlęce poleca „EMKAP" M. Mielcarek, Poznań, Wrocławska nr 30, Wytwórnia kołder i Czyszczalnia pierza. Telefon nr 41-49. 22463

Elegancką suknię ślubną z welonem korzystnie sprzedam — Poznań Pałacza 75 skład. 22512

„Rybak" — sieci — haczyki — bawełna — korek — artykuły wędkarskie. Gdynia, ul. Świętojańska 47. 7-110

Sypialnie nowe używane, okazyjnie. Janiak, Rybaki nr 6. 22293

Smurek do wiązarek żniwnych poleca D/H „Okazja", Grobla nr 1b. 22461

Tapczan, materace włósienne, leżanki przeróbki, Pfeil, Wielkiego 33. 22501

Skład spożywczy zaprowadzony z pokojem z powodu chorobv sprzedam. Adres wskaże „Głos Wielkopolski" nr 22673. 22673

Wózek dziecięcy nowy okazyjnie sprzedam. Raczyńskich nr 9 m. 14. 22640

Kuchnia dobrym stanie. Górczyn, Ks. Logi 17 m. 2, Ratajczak. 22637

Dla fryzjerów: Mydło płynne **Jelly** niezastąpionej jakości stale na składzie. Galanteria, Poznań Daszyńskiego nr 100. 22631

Parcele budowlane przy ul. Dąbrowskiego oraz uszkodzony budynek na rozbiórkę sprzedam. Wiadomość: ul. Dąbrowskiego 132 gospodarstwo. 22675

Motory ropowe rolnicze przemysłowe Deutz inne zasogazowe sprzeda. „Tebako", Hoża 27, Warszawa. 7-146

Taśmy do maszyn do pisania 13 mm. Wyspiańskiego 19 m. 6. 7-146

Leczniczy miód pszczelny z własnej pasieki poleca po cenie 280 kg. Pytlewski, Poznań — Osiedle Warszawskie, Inowrocławska 34. 22724

Sprzedam setkę. Główna 39 m. 2. 22595

Centrokomis przyjmuje do sprzedaży maszyny do pisania, liczenia, kupno — sprzedaż, Marcinkowskiego 19. 22450

Czołonki polskie wstawiamy do maszyn do pisania. Szybko, tanio. Maszyny zastępcze. Warsztaty maszyn biurowych, W. Chrzanowski, pl. Wolności 2. 22766

TOXON

ZNAK OCHR

TOX

TĘPI

MUCHY - PLUSKWY

WSZY - PCHŁY

KARALUCHY - PRUSAKI

22455

Kołdry puchowe, piec gazowy Wierzbięcice 46 m. 8. 22505

Lodówka D. K. W. na prąd zmienny, 800 ltr. pojemność nowa nieużywana. Zgłoszenia: Kościelna 18 m. 1. 22869

Kostium nowy, modny fason popielaty, sprzedam. Adres wskaże „Głos Wielkopolski" nr 22848.

Odstąpię dzierżawę restauracji wraz z kompletną zastawą, mieszkaniem i ogrodem, na Ziemiach Zachodnich, miejscowości letniskowej. Of.: „Głos Wielkopolski" nr 22853.

Skład spożywczy dobrze zaprowadzony — mieszkaniem sprzedam. Adres wskaże „Gł. Wielkopolski" nr 22855.

Sprzedam adapter z płytami, namiot. Kwiatowa 11 m. 2. 22867

Mieszkanie z meblami oddam Łąkowa 14 m. 18. Zgł. od godz. 17—21. 22863

Sklep spożywczy w śródmieściu, ulica bardzo ruchliwa, z powodu choroby sprzedam. Oferty: „Głos Wielkopolski" nr 22867.

Na Zachodzie oddam restaurację z umeblowanym mieszkaniem. Nadaje się także na hurtownię składnicę. Jak najszybciej. Oferty: „Głos Wielkopolski" nr 22868.

Obraz, oryginał Jerzego Kossaka, 5 tys. sprzedam. Zamysłowska — Fredry 3 m. 1. 22870

Psa rasowego spaniola, 4-miesięcznego, sprzedam. Zamysłowska, Fredry 3 m. 1. 22871

Wózek dziecięcy sprzedam Długa 13 m. 6. 22865

Sprzedam szafę kuchenną, kredens, żelazne łóżko, kanapę. Śniadeckich 6A m. 7 w podwórzu. 22868

Kuchnie — nowe modele, sypialnie, jadalnie gabinety — najkorzystniej, Marian Żytkowiak Rynek Śródecki. 22867

Pianina najkorzystniej u Drygasa, Skarbowa 15. 22866

Lustra antyczne, kryształowe nadające się do salonu fryzjerskiego lub krawieckiego oraz lampa kwarcowa 220 Volt prąd stały. Zgłoszenia od 9—14-tej, Pocztowa 15 m. 2. 22900

Bernardyn młody rasowy. Raczyńskich 2 m. 8. 22901

Szlifierka 3 KM 220 volt prąd stały, inne maszyny sprzed. Techniczny Bazar, Warszawa Hoża 27. 7-16

Biura „GŁOSU WIELKOPOLSKIEGO“ mieszczą się przy ul. WYSPIAŃSKIEGO 10
Redakcji na I. i III. piętrze, Ekspedycji ogłoszeń na I. piętrze

W tym samym gmachu na parterze czynne są biura „Kuriera Wielkopolskiego“, na co zwracamy uwagę naszym CZYTELNIKOM i INSERENTOM celem uniknięcia nieporozumień 19188

Tapczany, fotele, materace — „Rekorda“, ul. Kurzanoga, wejście z Ratuszowej. 7-154

Nowa maszyna do szycia gabinetowa. Sielska 21 m. 5. 22777

Kamienicę czteropiętrową — komfortem, ul. Jackowskiego, cena 2.500.000,—; domek — pokój kuchnia, dużym ogrodem Poznaniu, 75.000 — sprzeda Tomczak, Piekary 13b m. 4. 22785

Skład, ruchliwy punkt, bran za obojętna, 350 tys. zł, zaraz. Oferty: „Głos Wielkopolski“ nr 22792.

Bilard automatyczny
prawie nowy
zaraz sprzedam
Adres wskaże Gł. Wlk. nr. 22719

Biurko, szafonierka, parawanik. Garncarska 1 m. 6. 22787

Motocykl 100 cm „Wanderer“ dobrym stanie. Górna Wilda 59 m. 18. 22795

Kamienicę trzypiętrową z piekarnią i składem do objęcia w Poznaniu, dużym ogrodem, za bezcen sprzeda „Union“, Rzeczypospolitej 4. Telefon: 11-69. 22797

Sprzedam domek, 2 morgi ziemi w Puszczykowie Starym i willę w Poznaniu. Of.: „Głos Wielkop.“ nr 22798.

Sprzedam lub wydzierżawię kompletny skład kapeluszy damskich w doskonałym punkcie, dobrze zaprowadzony. Adres wskaże „Głos Wielkopolski“ nr 22801.

Sprzedam silowe futro i srebrnego lisa. Rzepeckiego 60 m. 2. 22805

Tapczany dwa i fotele korzystnie sprzedam. Wierzbięcice 2 warsztat w podwórzu. 22806

Mikroskop w komplecie — 11 tys., sprzedam — ul. Prusa 20 m. 10. 22808

Siatki parkanowe
wykonuje, parkany ustawia. Wytwórnia wyrobów cementowych
Fr. Biesiada, Poznań,
Daszyńskiego 147, tel. 26-78 22734

Pianino w bardzo dobrym stanie, jak nowe, sprzedam. Ogrodowa 2 m. 6. 22809

Pies polowy i podwórzowy na sprzedaż. Poznań ul. Bosa 24 m. 1. 22814

Motocykl NSU 200-kę sprzedam z przyczepką lub przyczepkę osobno. Szczaniecklej 7a m. 2. 22815

Leżak sprzedam. Kossaka 13 m. 2. 22816

Pantofle domowe w dużym wyborze poleca K. Szubarga Wielka 19 m. 10. 22818

Sprzedam nowoczesną heblarkę kombinowaną wyrówniarkę grubościową 600 mm. — Müller, Gniezno, Moniuszki nr 4a. 22820

Teodolit kompasowy bez skrzynki sprzedam. Of. „Głos Wielkopolski“ nr 22834.

Skład z mieszkaniem w dobrym punkcie w powiatowym mieście odstąpię. Adr. wskaże „Głos Wielkop.“ nr 22776.

Kuśnierza, Krawców, Krawcowe
na pierwszorzędną pracę miarową przyjmie 22642
Salon Mód Damskich
Stanisław Szymański,
Wrocławska 3 I ptr.

Sprzedam pracownię obuwia dobrze zaprowadzoną, duże wystawne okno, z powodu wyjazdu. Adres wskaże „Głos Wielkopolski“ nr 22826.

Radio marki „Telefunken“ uniwersalne 4-lamp. sprzedam w godzinach popołudniowych od 18-tej — ul. św. Rocha 8a m. 5. 22840

Kupna

Parafinę, stearynę, woski, terpentynę, wazelinę, kalafonię, olejki, surowce chemiczne, szelak — Dom Handlowy „Fortuna“, Poznań Kantaka 7, tel. 39-21. 20695

Kauczuk każdą ilość kupię. 27 Grudnia 15 m. 12. 22618

Kamienic oraz will dla poważnych reflektantów poszukuję — Metelski św. Marcin nr 13, tel. 14-22. 21279

Palniki kompletne, reduktory i węże gumowe do spawania kupuje — A. Glaser i Syn Ratajczaka 15 (Pasaż). 20513

Materiały, płaszcze i ubrania kupuje Feliks Konieczny, Poznań, Dąbrowskiego 46 wejście z Rynku Jeżyckiego. 21757

Książki szkolne, naukowe, powieściowe, księgozbiory kupuje Księgarnia Gierczaka Poznań, ul. Daszyńskiego 59. 21814

Kupujemy stare srebro w każdej postaci. Fabryka Wyrobów Metalowych, S. Jabłoński, Sp. z o. o., Poznań ul. Ratajczaka 17. 22439

Kalafonię, chemikalia, stearynę, glicerynę, tłuszcze roślinne i zwierzęce, woski i inne surowce kupuje „Farmachemia“, Poznań, Libelta 11. 22454

Willa wypalona zburzona lub cała Ostroróg — Osiedle lub Sołacz kupię natychmiast. Oferty „Głos Wielkopolski“ nr 22663.

BIELSKIE
materiały — podszewki
zakup 21735
sprzedaż
W. Trojanowski
POZNAŃ, Św. Marcin 18

4 koła ogumione do wozu konnego kupię. Fa. G. Fraas Nast., Poznań Półwiejska 39, tel. 19-63. 22757

Kto sprzeda willę za 1.400.000. Pośrednictwo zapłacę. Oferty „Par“, Ratajczaka 7 pod „7.187“. 22761

Sypialnię nowoczesną kupię. W. Garbary 9 m. 11. 22762

Kołdry wełniane, dywan, obraz, tapczan, rolosy kupię Zgłoszenia. telefon 25-18. 22770

Maszyny do pisania, liczenia, powielacze, nawet rozbite, połamane, kupuje stale na części — Warsztat maszyn biurowych, W. Chrzanowski, pl. Wolności 2. 22765

Willę nawet zburzoną, względnie parcelę, lepszy punkt kupię. Oferty „Par“ Ratajczaka nr 7 pod „7.167“. 22742

Rzeźnictwo
z mieszkaniem i maszynami w Poznaniu
lub prowincji kupię
Oferty „Głos Wielkop.“
nr 22851

Maszynę do szycia, dziurkarkę kupię. Wytwórnia Bielizny Stanisław Muszyński, Stary Rynek 76. 22743

Willę lub dom w okolicy Teatru Wielkiego lub Ostroroga kupię, wprost od właściciela. Zgłoszenia przyjmuje Biuro Ogłoszeń „Par“, Ratajczaka nr 7 pod „S. M.“ 22744

Stół okrągły do rozciągania. Biuro, Szewska 7. 22749

Armaturę do centralnego ogrzewania kupuje S. Duchowski, Poznań, Mielżyńskiego nr 16. 22755

Kalafonię — woski, parafinę, stearynę, olejki eteryczne, tłuszcze, glicerynę, wanilinę, kwasek cytrynowy i wszelkie chemikalia kupuje stale po najwyższych cenach. Hurtownia Drogeryjna, Poznań, Półwiejska 39, tel. 19-63. 22756

Kupię balans elektryczny albo silny ręczny. Kruk, 27 Grudnia 2. 22880

Stół okrągły lub owalny (rozciągany) 4—6 krzeseł, dobrym stanie. Oferty z podaniem ceny do „Głosu Wielkopolskiego“ nr 22881.

Motocykl do 500 cm³ kupię. Oferty: „Par“, Ratajczaka 7, pod „7.212“. 22902

Opony samochodowe
475x16
kupimy
Domagalski i Ska
Poznań, Garncarska 8 22897

Kupię odpadki skóry cienkiej (futrówka) większą ilość. Of.: „Par“ Ratajczaka 7 — pod „7.203“. 22894

Kasę pancerną nową lub prawie nową zakupi natychmiast Zarząd Centralny Państwowych Nieruchomości Ziemskich. Zgłoszenia: ul. Ratajczaka 15, Wydział Gospodarczy. 7-157

Kupuję dywany, dywaniki, chodniki, pomosty i kilimy. Wiśniewski Szamarzewskiego 52 m. 4. 22781

Skład odkupię względnie odbuduję w centrum. Of.: „Głos Wielkopolski“ nr 22810.

Kupię okazyjnie w dobrym stanie motocykl od 200 cm do 350 cm. Poznań, Madalińskiego 13 m. 36. 22822

Kamienicę lub willę bezpośrednio od właściciela, kupię. Oferty. „Głos Wielkopolski“ nr 22842.

Tokarki kupuje firma „Artebe“, ul. Kantaka 10. 22839

Motory elektryczne duże kupuje firma „Artebe“, ul. Kantaka 10. 22838

Motor do łodzi 10—20 KM przyczepny lub stały (nawet mały samochodowy) kupi firma „Artebe“, ul. Kantaka 10. 22837

Prasy mimośrodowe i hydrauliczne kupuje firma „Artebe“, ul. Kantaka 10. 22836

Azbestowe wyroby (sznury suche, grafitowane oraz wszelkie szczelina) kupuje stale firma „Artebe“, ul. Kantaka nr 10. 22835

Pianino czarne krzyżowe kupię okazyjnie zaraz. Oferty: „Głos Wielkop.“ nr 22833.

Zamiana

Zamienię 3 pokoje, kuchnia, skład w Kórniku na 2—3 pokoi kuchnią w Poznaniu. Oferty: Księgarnia „Czytelnik“, Armii Czerwonej 1, pod „418“. 22874

Zamienię 1½ pokoju z kuchnią dzielnica willowa, dojazd linii 3, na większe mieszkanie w śródmieściu. Oferty: „Głos Wielkopolski“ nr 22860.

Skład, 2 pokoje kuchnia, śródmieście dam za 2—3-pokojowe. Oferty: Księgarnia „Czytelnik“ Armii Czerwonej 1, pod „4.20“. 22872

Stróżostwo, dwa pokoje kuchnia zamienię na pokój kuchnią okolicy Górczyna lub Sołacza, Adres wskaże „Głos Wielkopolski“ nr 22802.

Zamienię dwa ładne pokoje z balkonem, łazienką i wspólną kuchnią — na pokój kuchnia, Oferty: Głos Wielkopolski“ nr 22807.

Pieniądz

Dom willę — bez długu, kupię do 600.000,—. Oferty: Księgarnia „Czytelnik“, Armii Czerwonej 1, pod „417“. 22875

Milion złotych potrzebne dla sfinansowania poważnej transakcji. Oferty: „Par“, Poznań, Ratajczaka 7 — pod „7.201“. 22892

Szukam wspólnika z gotówką 150.000, mam skład przy głównej ul. w dobrym punkcie. Oferty: „Głos Wielkopolski“ nr 22832.

Kupiec, posiadający 100.000 zł, szuka wspólniczki z interesem branży obojętnej. Of. „Głos Wielkopolski“ nr 22681.

Szuka lokalu

Wytwórnia filmowa poszukuje 2 pokoi kuchnią, umeblowanych, wygodami, może być przy rodzinie ewentualnie kosztu pokryje. Oferty „Głos Wielkopolski“ nr 22655.

Dwa pokoje z kuchnią z meblami lub bez, zapłacę remont, miasto lub przedmieście, zaraz potrzebne. Oferty „Głos Wielkopolski“ nr 22604.

Poszukuję 2 pokoi z kuchnią komfortem, tylko parter, za zwrotem kosztów remontu lub przeprowadzę remont. Oferty „Par“, Ratajczaka 7 pod „7.174“. 22748

Krawcowa poszukuje próżnego pokoju ewentl. pokój z kuchnią najchętniej Jeżyce. Zgłoszenia: „Par“, Ratajczaka 7 pod „7.184“. 22758

2—3 pokoi z kuchnią, łazienką poszukuje za zwrotem remontu — Sołacz, Wały Leszczyńskiego lub okolice. Of.: „Głos Wielkop.“ nr 22803.

Rodzeństwo szuka pustego pokoju z używaniem kuchni lub pokoju i kuchni. Zwrot remontu. Oferty: „Głos Wielkopolski“ nr 22804.

Student poszukuje umeblowanego miłego pokoju. Oferty: „Głos Wielkop.“ nr 22824.

Mieszkania 5-pokojowego dzielnicy Łazarza, Półwiejskiej. Zwrot kosztów. Kraszewskiego 24 m. 1. 22828

Wolne lokale

Ładny pokój samotnemu panu na dobrym stanowisku lub kupcowi. Oferty: „Głos Wielkopolski“ nr 22887.

Poszukuję reflektantów na lokale handlowe w centrum Poznania w celu odbudowy wypalonego domu. Oferty. „Par“ Ratajczaka 7 — pod „7.202“. 22893

Dysponuję dużymi ubikacjami, biurem na wytwórnię, centrum, oraz pewną gotówką. Propozycje: Księgarnia „Czytelnik“ Armii Czerwonej 1, pod „414“. 22878

Lokale handlowe 22870
w nowobudującym się domu
tylko dla poważnych reflektantów
na św. Marcinie. Tel. 70-27

Sklep spożywczy z towarem, pokojem, odstąpię. Adres wskaże „Głos Wielkopolski“ nr 22667.

Pokój studentom. Osiedle Grunwaldzkie; Oferty „Głos Wielkopolski“ nr 22599.

5-pokojowe, centrum, gruntownie odbudowane i remontowane poważnemu reflektantowi. Oferty „Głos Wielkopolski“ nr 22609.

Dzierżawy

Młyn zadzierżawię lub kupię zaraz. Oferty: „Par“ Ratajczaka 7, pod „7.211“. 2290!

Zguby

Unieważnia się zagubione papiery rejestracyjne na motocykl „Zundapp 200 cm, nr rejestracyjny M 56287, rejestrowany na Ministerstwo Leśnictwa, Dyrekcja Lasów Państwowych Okręgu Poznańskiego, Zarząd Transportu Drewna. 7-114

W niedzielę, na szosie z Poznania do Ludwikowa zgubiono narzutkę damską czarną. Uprasza się o zwrot za wynagrodzeniem zł 1.000. Osiedle Grunwaldzkie, ul. Kasztelańska 23, parter. 22597

Na przestrzeni Poznań-Kurnik zgubiono
2 wędki
w futerale płóciennym zielonym.
Uczciwego znalazcę proszę o zwrot za nagrodą 1.000 zł, adres
Spółka Pedagogiczna
Poznań, Podgorna 7
22843

Unieważniam dokumenty na nazwisko Grek Władysław, Poznań, ul. Św. Leonarda 2 m. 7. 22693

Zgubiono w tramwaju torebkę dokumentami na nazwisko Stanisława Cyprych, zwrot wynagrodzę. Poznań, Junikowo 36. 22589

Unieważniam skradziony dyplom mistrzowski oraz papiery wojskowe na nazwisko Stanisław Pawicki, Poznań, Półwiejska 3. 22587

Zgubione dokumenty osobiste jak książeczkę wojskową kartę rejestracyjną, dowód osobisty na nazwisko Roman Szpopeper, Wola Jabłońska, pow. Wołsztyn unieważniam. 22694

Unieważniam prawo jazdy nr 5209, wystawione na Soszyńskiego Antoniego. 20684

Zgubione w obwodzie Książ zaświadczenie rejestracji nr 34 II na nazwisko Teresa Wrzalik z Świączynia, wystawione przez Komendę Milicji w Książu, unieważniam. 7-133

Unieważniam zagubione orzeczenie odszkodowawcze wydane przez Wojewódzki Oddział P. U. R. Wrocław, Czuprys Józef. 7-134

W dniu 22. IV. br. w drodze od hotelu „Britania“ przy Al. Stalina do dworca głównego, albo na stacji przy wsiadaniu do pociągu Poznań — Wrocław, został zgubiony portfel z ważnymi dokumentami na nazwisko Marceli Nowakowski. Zawierał zaświadczenie nominacji, kartę demobilizacyjną, fotografie i inne. Uczciwego znalazcę proszę o zwrot pod adresem: Administrator majątku Kilianów Marceli Nowakowski, poczta Kąty, pow. Wrocław. 7-139

Unieważniam kartę zameldowania i książkę wojskową wydaną przez władze sowieckie w Dziśnie Wileńszczyzna, na nazwisko Zegun Leon, s. Jana, ur. 1918. 7-126

Unieważniam zgubione prawo jazdy, kartę rejestracyjną R. K. U. Krosno na nazwisko Czesław Rosół, ur. 1922. 7-125

Unieważniam dokumenty tożsamości konia, klaczy siwej, kartę rowerową nr 887098 nazwisko Bak Wawrzyniec, Cerarach Dolny. 22725

Unieważniam zagubioną legitymację studencką Akademii Handlowej Halina Szymańska. 22739

Zgubiłem książeczkę wojskową i dokumenty na nazwisko Kowalski Grzegorz, Dębiec, ul. Czechosłowacka nr 107. Uczciwego znalazcę uprasza się o zwrot. 22735

Zgubiono kartę rejestracyjną R. K. U. Kościan nr 5, ur. 22. 8. 1923 na nazwisko Bronisław Błaszkowski. 22652

Unieważniam kartę rejestracyjną RKU — Poznań na nazwisko Scheffler Walter. 22639

Unieważniam kartę rejestracyjną R. K. U. na nazwisko Franciszek Bartkowiak. 22606

Zgubiono dokumenty osobiste na nazwisko Józef Pioch, zamieszkały Orle pow. Międzychód poczta Najewo. 22850

Zgubioną kartę rejestracyjną RKU Poznań na nazwisko Marian Szymanowski unieważniam. 22858

Unieważniam zagubione dokumenty PKP, zameldowanie M. O. i zaświadczenie RKU na nazwisko Bulczyński Aleksander. 22866

Zgubiono 2 lub 3 przedpołudniem dworzec, Focha, Daszyńskiego złote pióro. Uczciwego znalazcę proszę oddanie wynagrodzeniem — restauracja, Daszyńskiego 127. 7-153

Unieważniam kartę rejestracyjną nr 3577 na nazwisko Nowak Tadeusz. 22783

Kartę rejestracyjną RKU na nazwisko Edmund Kowalski zgubiłem w dniu 4. 5. 46 na Winiarach. Znalazcę proszę o zwrot pod adresem: Poznań, Kanałowa 3 m. 6. 22789

Zgubiłam zameldowanie policyjne na nazwisko Jadwiga Skórzewska — unieważniam. 22804

Zgubiono portfel z dokumentami na nazwisko Bożena Uliwiak. Oddać: Wyspiańskiego 19 m. 9. 22819

Dnia 3 bm. zgubiono teczkę czarną drodze Stary Rynek — III Urząd Skarbowy, zapiskami, dowodami Juszczak — Nowak. Proszę zwrot teczki i dowodów. Jako wynagrodzenie znalazca zatrzyma pieniądzę ca 1500 zł, które były teczce — Juszczak Daszyńskiego 82. 22385

Zgubiony dowód rejestracji R. K. U. Bydgoszcz unieważniam. Połczyński Wojciech Oleśnica, pow. Chodzież. 22665

Poszukiwania

Mieczysława Kargoła poszukuje żona: wieś „Stary Folwark“, pow. Nowy Tomyśl. Al. Kargółowa. 22396

Jan Borys, więziony na Pawiaku w Warszawie, skąd około 4 lipca 1944 r. został wywieziony. Ktokolwiek by wiedział o dalszym jego męczeńskim losie, proszony jest o łaskawą wiadomość pod adresem: Borysowa, Poznań, ul. Kilińskiego 6 m. 3. 22865

Bagiński Bronisław, obecnie zamieszkały w m. Gubinie, ul. Marsz. R. Żymierskiego nr 22, prosi swoją rodzinę o podanie wiadomości. 22812

Poszukuję żony Julii Maj, ostatnio Warszawie i Wilkanowskie Ogrody. Wiadomość prosi mąż Wojciech Maj, wieś Marcinki, poczta Mąkoszyce, pow. Kępno. 22602

Bonisławskiego Roberta ewakuowanego z więzienia przy ul. Młyńskiej na zachód poszukuje żona. Wszelkie wiadomości: Maria Bonisławska Solec Kujawski. 22305

Różne

Radioodbiorniki, lampy radiowe kupuję i sprzedaję przeprowadzam wszelkie naprawy i przeróbki radioodbiorników pod gwarancją Firma „Radiożar“ Poznań ul. Poznańska 21, Jeżyce. 22183

Obuwie dziecięce wszelkiego rodzaju na składzie, zamówienia wykonuje w 7 dniach Wodna 14. 22207

Najsłynniejszy psychografolog, darem jasnowidzenia nieomylnie przepowie każdemu jego wydarzenia życiowe. Określi dokładnie charakter kierunek zdolności, wady przeznaczenie. Napisać pytania, datę urodzenia, załączyć 50 zł zadatku odpowiedzi za zaliczeniem. Martyni Kraków. Skr. poczt. 475. 6-384

Platforma parą koni poszukuję pracy. Oferty: „Głos Wielkopolski“ nr 22817.

Ciężarówka
do dyspozycji na trasie
Oborniki, Rogoźno,
Piła, Szczecinek
i z powrotem.
Oferty z podaniem adresu
do „Głosu Wielkopolskiego“ nr 22789

Chłopca 3 miesiące na własne oddam. Oferty: „Głos Wielkopolski“ nr 22871.

Oczka podnoszę szybko i tanio. F-a Jóźwiak Marcin 50. 22876

Potrzebna zdolna gorseciarka i uczennica. Pracownia Gorsetów, Anna Herman, Wierzbięcice 30. 22884

Fenomenalny jasnowidz-psychografolog trafnie przepowiada. Nadesłij pytania, datę urodzenia, 20 zł. Vapuro, Katowice, Skrzynka pocztowa 376. 7-169

Wszelkie prace tokarsko-mechaniczne, jak reperacje wszelkich maszyn wykonuje fachowo i tanio Warsztat mechaniczny Szamarzewskiego 47 w podwórzu. 22249

Portrety z każdej fotografii wykonuje artystycznie „ELCHA-FILM“, Warszawa, Jerozolimskie 27. Prowincję informujemy listownie.

Ślubne suknie, welony wypożyczam — Jackowskiego 40 podwórzu m. 3a. 21783

Haftoplis wykonuję hafty, plisowania, mereżkę, okrętkę, obciąganie guzików, dziurki. Poznańska 28/30, wejście Mylna. 21127

Niewidomy wróży. Przemysłowa 37 m. 6. 22528

Uwaga! Artystycznie ceruję płaszcze, ubrania. Niegolewskich 5 m. 9. 22654

Haftiarka wykonuje akuratnie hafty wszelkiego rodzaju specjalność: suknie, bluzki oraz ślubne wyprawy. Zgłoszenia od 17—19-tej Za Bramką 4 m. 7. 22645

Przedstawiciel poważnej firmy przyjmie dodatkowo zastępstwo branży drogeryjno-perfumeryjnej. Of. „Głos Wielkopolski“ nr 22628.

Letniska

Szukam pokoju od 15. 7. letnisko, okolica Poznania, las lub woda. Oferty: „Głos Wielkopolski“ nr 22813.

Szukam pokoju od 15. 7. na letnisko okolica woj. poznańskie, las, woda koniecznie. Of. „Głos Wielkopolski“ nr 22630.

Oferty *na ogłoszenia*
w „Głosie Wielkopolskim“
składać można także
w KSIĘGARNI „CZYTELNIKA“
Poznań, ul. Czerw. Armii 1 od 8-13 i 15-18

Odbiór ofert może nastąpić tylko za okazaniem kwitu ogłoszeniowego, przed którego zgubieniem przestrzegamy, gdyż reklamacji pod żadnym warunkiem nie przyjmujemy.

Przypominamy, że adres wskazujemy tylko przy osobistych zgłoszeniach (Wyspiańskiego 10, I ptr.), jeśli inserent nas do tego upoważnił przez zaznaczenie w ogłoszeniu „Adres wskaże „Głos Wielkopolski“ nr.....“.

Na ogłoszenia, w których powiedziano „Oferty „Głos Wielkopolski nr.....“, prosimy o nadsyłanie **piśmiennych** ofert, na każde ogłoszenie oddzielnie. Na kopercie prosimy o dopisanie numeru odnośnego ogłoszenia, abyśmy mogli wręczyć ofertę inserentowi bez otwierania.

Administracja

Pensjonat
Jadwiga
Szklarska Poręba
Mickiewicza nr 129
poleca pokoje z pierwszorzędnym utrzymaniem. Śliczny park. Przepiękne położenie. 22651

Urzędowe

Ogłoszenie. Elżbieta Nastrożna z domu Kunca, zamieszkała w Obornikach, Rynek nr 18, wniosła o uznanie za zmarłego jej ojca Pawła Kunca, syna Pawła i Józefy z domu Kujwiak, ceglarza, zamieszkałego ostatnio w Boruszynie, powiat Czarnków, który z początkiem sierpnia 1914 powołany został na wojnę światową i dotąd nie powrócił, nie dając o sobie znaku życia. Wzywa się zaginionego, ażeby w dniu 15 października 1946, godz. 12, zgłosił się w niżej podpisanym Sądzie, pokój nr 7, gdyż w przeciwnym razie może być uznany za zmarłego. Wzywa się wszystkie osoby, które mogą udzielić informacji o zaginionym, aby w terminie powyższym doniosły o tym Sądowi. Oborniki dnia 4 lipca 1946 r. — Sąd Grodzki. 7-156

Ogłoszenie. Urząd Wojewódzki Poznański Nr O. A. VI. 1/27/46. Poznań, dnia 3 lipca 1946. Ob. Władysław Kot, zamieszkały w Miłkowicach, pow. Turek, uzyskał zezwolenie na zmianę nazwiska „Kot“ na „Wachowski“. Za Wojewodę: mgr B. Szczepański, Nacz. Wydz. Ogólnego. 7-167

Ogłoszenie. Urząd Wojewódzki Poznański Nr O. A. V. 1/66/46. Poznań, dnia 3 lipca 1946 r. Ob. Antoni Kujath zamieszkały w Poznaniu, ul. Szyperska 1 m. 17, uzyskał zezwolenie na zmianę nazwiska rodowego „Kujath“ na „Rudnicki“. Za Wojewodę: mgr B. Szczepański, Naczelnik Wydz. Ogólnego. 7-166

Ogłoszenie. Waleria Gapińska z Ujścia powiat Chodzież, wniosła o uznanie za zmarłego jej męża Antoniego Gapińskiego, ur. dnia 27 lipca 1902 r. w Dziembowie, powiat Chodzież, syna Andrzeja i Józefy z domu Kachur, zamieszkałego ostatnio w Tarnówku powiat Czarnków, który dnia 24 września 1939 został przez okupanta niemieckiego aresztowany i dotąd nie powrócił nie dając o sobie znaku życia. Wzywa się zaginionego, ażeby w dniu 15 października 1946 r. godzina 12 zgłosił się w niżej podpisanym Sądzie, pokój nr 7, gdyż w przeciwnym razie może być uznany za zmarłego. Wzywa się wszystkie osoby, które mogą udzielić informacji o zaginionym, aby w terminie powyższym doniosły o tym Sądowi. Oborniki, dnia 4 lipca 1946 r. — Sąd Grodzki. 7-160

Ogłoszenie. Podaje się do publicznej wiadomości, że zostało wszczęte postępowanie o rehabilitację odnośnie: — Szczepana Strzeleckiego urodzonego 4 grudnia 1868 syna Karola i Magdaleny z Wiśniewskich; Heleny Strzeleckiej z domu Puder, urodzonej 8 lipca 1910, córki Karola i Emilii z Hartwichów, zamieszkałych w Strzelnie. Wzywa się wszystkie osoby, które wiedzą o szkodliwej działalności wnioskodawców względem Narodu Polskiego, aby doniosły o tym niżej wymienionemu Sądowi, Strzelno, dnia 2 lipca 1946 r. — Sąd Grodzki, (—) Łukowski. 7-156

15 października 1946 godzina 12, zgłosił się w niżej podpisanym Sądzie, pokój nr 7, gdyż w przeciwnym razie może być uznany za zmarłego. Wzywa się wszystkie osoby, które mogą udzielić informacji o zaginionym, aby w terminie powyższym doniosły o tym Sądowi. Oborniki dnia 4 lipca 1946 r. — Sąd Grodzki. 7-159

Ogłoszenie. Urząd Wojewódzki Poznański Nr O. A. VI. 1/27/46. Poznań, dnia 3 lipca 1946. Ob. Władysław Kot, zamieszkały w Miłkowicach, pow. Turek, uzyskał zezwolenie na zmianę nazwiska „Kot“ na „Wachowski“. Za Wojewodę: mgr B. Szczepański, Nacz. Wydz. Ogólnego. 7-167

Ogłoszenie. Katarzyna Kmieciak z Lublina, pow. Oborniki wniosła o uznanie za zmarłego jej męża Władysława Kmieciaka, ur. 2. 6. 1907 w Lublinie, syna Szczepana i Antoniny z d. Michalak, zamieszkałego ostatnio w Lublinie, który w sierpniu 1939 powołany został do wojska (14 p. a. 1.) w Poznaniu i dotąd nie powrócił, nie dając o sobie znaku życia. Wzywa się zaginionego, ażeby w dniu 15 października 1946 r. godzina 12 zgłosił się w niżej podpisanym Sądzie, pokój nr 7, gdyż w przeciwnym razie może być uznany za zmarłego. Wzywa się wszystkie osoby, które mogą udzielić informacji o zaginionym, aby w terminie powyższym doniosły o tym Sądowi. Oborniki, dnia 4 lipca 1946 r. — Sąd Grodzki. 7-160

Oferty „Głos Wielkopolski“ nr ....

Na ogłoszenia szyfrowane (jak podano wyżej w paragrafie), wymagające złożenia „ofert“ do „Głosu Wielkopolskiego“ pod nr ...., prosimy o kierowanie odnośnych listów do nas oddzielnie na każde ogłoszenie, nigdy zbiorowo w jednym liście na kilka ogłoszeń. W lewym, dolnym narożniku koperty lub pocztówki prosimy o wyraźne napisanie numeru ogłoszenia, abyśmy mogli wręczyć korespondencję inserentowi bez otwierania.

Głos Wielkopolski
Poznań
ul. Wyspiańskiego 10, I p.
7595

Adres inserenta (zamiejscowym za dołączeniem znaczka pocztowego) wskazujemy tylko w tym wypadku jeśli inserent upoważni nas do tego, podając w ogłoszeniu „Adres wskaże“ lub „Wiadomość „Głos Wielkopolski“ nr .....“.

Administracja

Redakcja — Wyspiańskiego 10, I piętro. Telefon 62-70, 67-11 (nocny)
Redaktor naczelny przyjmuje w godzinach od 12-tej do 13-tej. Sekretariat redakcji czynny codziennie od godz. 11—14.
Nadesłanych rękopisów redakcja nie zwraca. Telefon Dyr. Delegatury 64-75.
Administracja: Ogłoszenia — Wyspiańskiego 10 I ptr. Telefon 64-75. Konto PKO V-4499, Bank Społem nr 8.
Kolportaż (abonament pojedyncze egzemplarze i kolporterzy) — Poznań, ul. Bukowska 3. — Telefon 78-64. Konto PKO V-4400. Bank Społem nr 25.
Cennik ogłoszeń: Za tekstem (strona 8-łamowa) 1-łamowy milimetr 7,— zł, większe wśród drobnych 1-łamowy milimetr 12,— zł; w tekście (strona 4-łamowa) na stronie drugiej i trzeciej 1-łamowy milimetr 25,— zł, na stronie Kroniki poznańskiej 1-łamowy milimetr 20,— zł. Zestaw tabelaryczny i skomplikowany 50% drożej. Drobne: Pierwsze słowo tłustym drukiem 10,—, każde dalsze słowo 2,— zł (najmniejsze ogłoszenie 6,— zł, każde dalsze słowo 3,— zł (najmniejsze ogłoszenie 30,— zł). A, i, w, z, do od itd., znaki, skróty cyfry do 5 liczb — każde liczy się za 1 słowo. W wydaniach niedzielnych i świątecznych obowiązuje dopłata w wysokości 60%. Rabatu nie udziela się. Wszystkie ogłoszenia płatne są przed wydrukowaniem.
Redaktor naczelny: Jan Zagierski. Wydawca: Spółdzielnia Wydawnicza „Czytelnik“. Tłoczono w Drukarni św. Wojciecha pod Zarządem Państwowym w Poznaniu. K—13550