MPP Krotoszyn CZYTELNIA

TYGODNIK

Rzecz Krotoszyńska

WYDAWCA "LUMEN"

Nr indeksu 374997
ISSN 1231 - 7691

19 lutego 1998 r.
Nr 7 (163)
ROK VIII
Cena 1.20 zł
Nakład: 3500 egz.

ORGAN MALKONTENTÓW - PISMO POWSTAŁE Z RUCHU "SOLIDARNOŚCI"

KROTOSZYN • KOŹMIN WIELKOPOLSKI • ROZDRAŻEW • SULMIERZYCE • ZDUNY

Fot. „Rzecz" - Pawlik

Czy pamiętają Państwo, że dziś Tłusty Czwartek?

Ale numer !!!

- **Dwa razy trawkę poproszę** *(strona 3)* • **Rozdrażew bez apteki** *(strona 3)*
- **Harcerze za powiatem** *(strona 5)* • **Biadkowianki świętujące** *(strona 9)*

122

LUDZIS RMT
PRZEDSIĘBIORSTWO HANDLOWO-USŁUGOWE s.c.

P.H.U. s.c. R.M.T. LUDZIS
63-760 Zduny
ul. Masłowskiego 13
tel/fax: (062) 721-54-26
(062) 721-58-56; 090 680 160

oferuje w ciągłej sprzedaży:

CEMENT I WAPNO z cementowni C.G.S. Górażdże
oraz inne materiały budowlane
- najniższe ceny dla odbiorców hurtowych

PŁYTY GIPSOWO-KARTONOWE KNAUFF a ceny detaliczne:
- płyta zwykła 1200/2600/ 9,5mm - 17,51 zł
- płyta zwykła 1200/2600/12,5mm - 18,73 zł
- płyta wodoodporna 1200/2600/12,5mm - 23,49 zł
- płyta ognioodporna 1200/2600/12,5mm - 20,51 zł

OPAŁ w szerokim asortymencie z katowickiego Holdingu węglowego - magazyn Cieszków tel.071 38 48 389

OFERTA DLA ROLNIKÓW • najtańsze otręby pszenne i żytnie
- pełen zestaw nawozów azotowych i mineralnych
- jęczmień paszowy po atrakcyjnych cenach

Zapewniamy transport, od 0,5 do 25t pow. 5t - gratis!
PROWADZIMY SPRZEDAŻ RATALNĄ
LUKAS
ZAPRASZAMY od 8⁰⁰ do 16⁰⁰ w sob. 8⁰⁰ do 13⁰⁰

WEST FROST
ul. Raszkowska 26 (w podwórzu),
M. Konopnickiej (przy zieleniaku)
63-400 Ostrów Wlkp.
tel. (062) 736-69-69, tel./fax. (062) 591-94-44

- lady, regały i bonety chłodnicze
- szafy chłodnicze, magazynowe i przeszklone
- zamrażarki pełne i przeszklone
- wagi i krajalnice
- klimatyzacje pomieszczeniowe już od 1200 zł (CARRIER, YORK, TADIRAN, KRAFT)
- klimatyzacje samochodowe (montaż-serwis)
- komory mroźnicze i chłodnicze (montaż-serwis)
- agregaty chłodnicze
- urządzenia dla gastronomii (zmywarki, bemary, rożna, frytkownice itp.)
- serwis 24h/dobę
- raty w 5 min. do 10000 zł oprocentowanie miesięczne 1,12%
- transport gratis montaż urządzeń np. lad chłodniczych przez drzwi 70 cm gratis
- 17 lat tradycji w chłodnictwie
- stałym klientom udzielamy rabatu

123

P.P. NASYCALNIA PODKŁADÓW w Koźminie Wlkp.

proponuje do sprzedaży

- **płyty styropianowe M20 o wymiarach 500x1000 mm i 1000x1000 mm w grubościach według życzeń klientów.**
- **ponadto wykonujemy usługowe nasycanie materiałów drzewnych olejem impregnacyjnym i środkiem solnym Wolmanit CX-10.**
- **prowadzimy również sprzedaż węgla i koksu w szerokim asortymencie.**

Proponujemy ceny konkurencyjne

124

Koźmin Wlkp., ul. Towarowa 5,
tel. 721-60-18, 721-60-40 wew. 335, 336

Poniżej zamieszczamy oferty pracy dostępne w Rejonowym Urzędzie Pracy w Krotoszynie. Tam też można uzyskać informacje bardziej szczegółowe (tel. 725-36-84). Obok każdej oferty podajemy liczbę miejsc i nazwę miejscowości, w której mieści się zakład lub zlecana jest praca. Dane były aktualne 17 lutego o godzinie 12.00, do czasu ukazania się numeru gazety w sklepach mogły mogły ulec zmianie.

Praca czeka

Oferty pracy dla kobiet

- główna księgowa (może być mężczyzna)- 1, Milicz
- kucharka - 1, Krotoszyn
- sprzedawczyni - 2, Koźmin Wlkp.
- sprzedawczyni - 1, Krotoszyn
- szewc, szwaczka, kaletniczka, cholewkarka - 100, Krotoszyn

Oferty pracy dla mężczyzn

- chemik z wyższym wykształceniem - 1, Krotoszyn
- kierowca z kat. B, C i E/C - 1, Krotoszyn
- murarz -tynkarz - 1, Krotoszyn
- murarz (czeladnik) - 1, Krotoszyn
- pracownik budowlany - 4, Krotoszyn
- pracownik fizyczny - 2, Krotoszyn
- ślusarz-mechanik (absolwent) - 8, Krotoszyn
- dystrybutor towarów firmy ZEPTER (mężczyźni i kobiety) - bez ograniczeń, Sulmierzyce

Foto-zagadka

Zdjęcie zamieszczone w numerze 5(161) przedstawiało dom przy ulicy Piastowskiej w Krotoszynie. Nagrodę niespodziankę wylosowała pani **Ewa Kowalczyk** z Krotoszyna.

Dziś do rozszyfrowania kolejna fotografia. Co przedstawia ? Na naklejone na kartki kupony czekamy do 26 lutego, a nagrodę funduje Hurtownia Papiernicza JUMAR z ulicy Słodowej 2, wejście od Sienkiewicza.

Uwaga! Nagrody można odbierać w redakcji w piątki w godzinach 10.00-15.00.

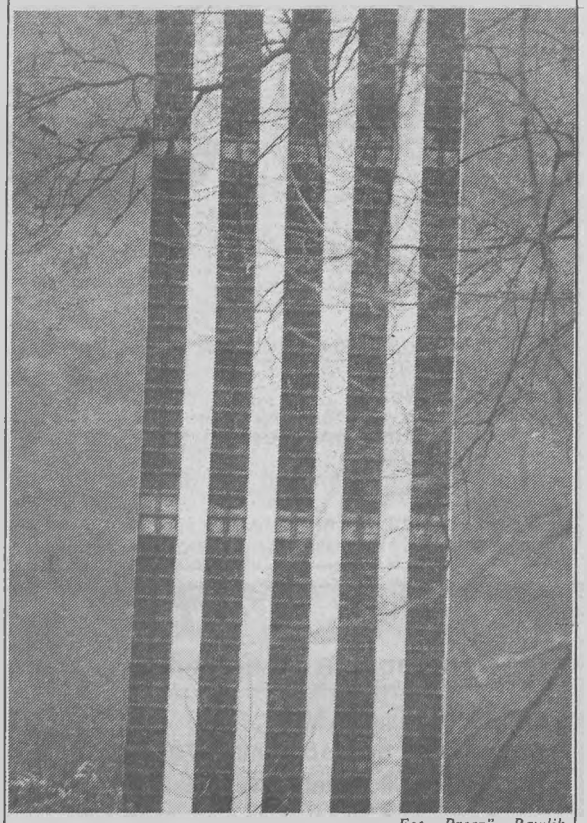

Fot. „Rzecz" - Pawlik

FOTO-kupon

Zdjęcie przedstawia: .....

Imię i nazwisko: .....

Adres: .....

KUPON nr 7

Nagrodą będzie

niespodzianka

Kupon należy nakleić na kartkę i wysłać na adres redakcji. Termin nadsyłania kuponów upływa 26 lutego. Nagrodę z kuponu nr 5 wylosowała pani **Grażyna Olesińska** z Krotoszyna.

Uwaga! Nagrody można odbierać w piątek od 10.00 do 15.00.

Targowisko

jajka (15 szt.)	4.00 - 5,00 zł
cukier (1 kg)	1,70 - 1,85 zł
kapusta (1 kg)	0,60 - 0,80 zł
pietruszka (1 kg)	1,60 - 1,80 zł
cebula (1 kg)	2,00 - 2,50 zł
pieczarki (1 kg)	4,00 - 5,00 zł
jabłka (1 kg)	0,80 - 2,00 zł
mandarynki	4,00 - 4,50 zł
cytryny	4,00 zł

(ceny z 17 lutego)

Donosiciel kulturalny

Do 21 lutego

Wystawa prac plastycznych Marii Dryll-Marciniak
MOJE KRAJOBRAZY
(galeria REFEKTARZ)

22 lutego

Uroczyste wręczenie nagród laureatom
II Ogólnopolskiego Konkursu Fotograficznego
POEZJA W FOTOGRAFII
oraz otwarcie
WYSTAWY ŚWIEC
Spółdzielni Inwalidów JUTRZENKA
(galeria REFEKTARZ, godz. 18.00)

2 marca

Eliminacje Rejonowe XLII Ogólnopolskiego Konkursu Recytatorskiego
(kino - FOLK KLUB, godz. 16.00)

Kino PRZEDWIOŚNIE

19 lutego - **„Agent specjalnej troski"** - kom USA, od lat 15; godz. 18.00
„Cop Land" - sens. USA, od lat 15; godz. 20.00
20 lutego - **„Twin Town"** - makabr. kom. ang., godz. 18.00
„Teoria spisku" - sens. USA, godz. 19.00
„Crash" - oparty na głośnej powieści J. Ballarda, godz. 21.00 (KINO KONESERA)
21 - 26 lutego - **„Twin Town"** - godz. 18.00
„Teoria spisku" - godz. 20.00
27 lutego - **„Spiceworld"** - muz. ang., godz. 17.00
„Jutro nie umiera nigdy" - sens. USA, godz. 19.00
„Miłość i wojna" - biograf. o E. Hemingwayu, USA, godz. 21.00 (KINO KONESERA)

Uwaga! Bezpłatne badania

Sprawdź, czy nie grozi ci zawał

Przypominamy, w sobotę, 21 lutego, w godzinach od 9.00 do 15.00 w Przychodni Rejonowej przy ulicy Bolewskiego 8 będzie można bezpłatnie oznaczyć sobie poziom cholesterolu we krwi i zmierzyć ciśnienie. Firma, która badania przeprowadzi, zaprasza szczególnie osoby z nadciśnieniem, kobiety w okresie pomenopauzalnym, mężczyzn po 45. roku życia, osoby otyłe, chore na cukrzycę, palaczy i osoby, w których rodzinie występują choroby układu krążenia.

Badanie trwa krótko, zaledwie trzy minuty, po upływie których każdy z pacjentów otrzyma wynik.

(er)

Ryzykowny skrót

9 lutego około godziny 14.00 72-letnia krotoszynianka idąca ulicą Konstytucji 3-go Maja zamierzała skrócić sobie drogę przechodząc przez dziurę w płocie ogradzającym szpital. W trakcie przechodzenia starsza pani poczuła nagłe szarpnięcie. Jakiś mężczyzna wyrwał jej z ręki torebkę i uciekł. Jego łupem stało się 55 złotych i dokumenty.

(mel)

KRYMINAŁKI

Ukradł brony; płytą chodnikową w szybę; kieszonkowiec w sklepie; zabrał 6.900 z nocnego stolika.

Wykorzystując nieobecność pracowników, w jednym z pomieszczeń biurowych Spółdzielni Transportu Wiejskiego przy Zamkowym Folwarku złodziej skradł z pozostawionej przez pracownika saszetki 1.700 zł.

Z pola uprawnego leżącego przy trasie Gorzupia-Świnków zniknęło pozostawione na nim pięć sztuk bron wartości 1.500 zł.

37-letnia mieszkanka Ibiczna (gmina Dobrzyca), dokonując zakupów w sklepie odzieżowym przy ulicy Farnej w Krotoszynie stwierdziła, że skradziono jej portfel, w którym znajdowało się 130 zł.

Na krotoszyńskim Rynku płytą chodnikową wybito szybę w oknie wystawowym sklepu JOTKEL. Z wystawy zniknęła pilarka spalinowa. Złodziej spowodował straty wartości 940 zł.

W budynku jednorodzinnym (w stanie surowym) przy ulicy Robotniczej z nieustalonej przyczyny wybuchł pożar. Spaliło sie okno, nadpaliły belki stropowe dachu. Przybyli na miejsce zdarzenia strażacy zapobiegli rozprzestrzenieniu się ognia. Wstępnie straty oszacowano na 1.000 zł.

Do jednego z domów w miejscowości Ruda (gmina Zduny) pod nieobecność właścicieli dostał się złodziej i z szuflady nocnego stolika skradł 6.900 złotych.

Uwaga, wypadek!

Na skrzyżowaniu ulicy Grudzielskiego z ulicą Spokojną 44-letni kierowca poloneza nie ustąpił pierwszeństwa przejazdu fordowi jadącemu drogą główną. W wyniku zderzenia obrażeń głowy i klatki piersiowej doznał 25-letni kierowca forda.

Na drodze 440 - w Czarnym Sadzie - żuk wyjeżdżający z drogi podporządkowanej, skręcając w lewo nie ustąpił pierwszeństwa fiatowi 126p. U 31-letniego kierowcy malucha lekarze podejrzewają złamanie kręgu piersiowego, pasażerka doznała lekkich obrażeń ciała.

18-letni mieszkaniec Gorzupi wyjeżdżając BMW z ulicy Osadniczej na Kobylińską zajechał drogę fiatowi 126p i spowodował kolizję. Młodzieńca ukarano 6 punktami karnymi i mandatem.

(mel)

Straż pożarna interweniowała

Strażacy z krotoszyńskiej Jednostki Ratowniczo-Gaśniczej zabezpieczyli miejsce zdarzenia i usunęli skutki wypadku, do którego doszło na skrzyżowaniu ulicy Spokojnej z ulicą Grudzielskiego. Osoby poszkodowane zabrało pogotowie.

W zakładzie ślusarskim przy ulicy Kobylińskiej paliła się butla z acetylenem. Przyczyną była najprawdopodobniej nieostrożność spawających. Strażacy schłodzili butlę, po czym wynieśli ją na zewnątrz.

Akcję gaśniczą przeprowadzono w budynku przy ulicy Robotniczej, gdzie paliła się konstrukcja okna.

(mel)

Dwa razy trawkę poproszę

19 stycznia policjanci pionu narkotykowego kaliskiej komendy przystąpili do akcji, która miała na celu wychwycenie osób trudniących się sprzedażą narkotyków w Krotoszynie. - *19 stycznia nie był dniem przypadkowym, podjęte tego dnia działania były poprzedzone pracą operacyjną i ustalaniem faktów* - stwierdził 11 lutego na konferencji prasowej podinspektor Mieczysław Majchrzak, naczelnik wydziału do spraw narkotyków kaliskiej Komendy Wojewódzkiej Policji.

Dwie osoby zatrzymano w trakcie egzekwowania długu za amfetaminę. W sprawie dealerskiej podejrzanych jest 16 osób, z czego 9 tymczasowo aresztowano. Podejrzani pochodzą nie tylko z województwa kaliskiego, ale również z leszczyńskiego i wrocławskiego. Najmłodszy dealer ma 20, najstarszy - 41 lat. Wśród handlarzy są osoby nigdzie nie pracujące, jest student III roku jednej z poznańskich uczelni oraz osoba prowadząca własną działalność gospodarczą. Wszyscy podejrzani już wcześniej weszli w zatarg z prawem - jedni mają na sumieniu kradzieże, inni fałszerstwa, jeszcze inni rozboje.

Większość zatrzymanych sama zażywała narkotyki. Rozprowadzając je zarabiali na swój nałóg. Gram amfetaminy dealer kupował za 50, 60 złotych, z tego uzyskiwał dziesięć działek. Jedną sprzedawał za 10, 15 złotych. Zatrzymani handlowali amfetaminą, marihuaną, haszyszem, LSD w znaczkach i (w niewielkich ilościach) heroiną.

- *Nie udało nam się zabezpieczyć większej ilości narkotyków* - stwierdził podkomisarz Majchrzak. - *Na podstawie zeznań można jednak stwierdzić, iż rozprowadzono około kilograma amfetaminy (czyli szacunkowo około dziesięciu tysięcy działek dealerskich) i 1,5 kilograma marihuany w działkach jednogramowych.*

Narkotykowy handel kwitł głównie w Krotoszynie i Ostrowie Wielkopolskim. Mieczysław Majchrzak wspomniał o krotoszyńskim lokalu, który, jak powiedział: - *Tym się wsławił, że głównym daniem były tam narkotyki.* Dealerzy nie mieli towaru przy sobie, wystarczyło jednak go zamówić, żeby po chwili został dostarczony. W Ostrowie Wielkopolskim w jednym z lokali pracował barman-dealer, który wprowadził w obieg znaczne ilości narkotyków. W trakcie konferencji padło pytanie dotyczące rzekomych powiązań zapaśników jednego z krotoszyńskich klubów z narkotykową siatką. Naczelnik stwierdził tylko, że prawdą jest, iż jednym z podejrzanych jest były zapaśnik. - *Co do pozostałej części pytania, to ani nie potwierdzę, ani nie zaprzeczę...* - powiedział.

Jako ciekawostkę podkomisarz Majchrzak pokazał znalezioną podczas przeszukań u podejrzanego z Oleśnicy sprawną broń palną - obrzyn z broni długiej oraz wzór miecza samurajskiego. Z kolei u jednego z krotoszyńskich dealerów policjanci natknęli się na przedmiot dość nietypowy - najeżoną kolcami metalową półkulę na łańcuchu.

- *W chwili obecnej jest to jedna z większych spraw na terenie kraju, do tej pory przesłuchano kilkadziesiąt osób* - poinformował naczelnik.- *Śledztwo się toczy, wyjaśniane są różne aspekty tej sprawy...*

(mel)

Nie ma apteki w Rozdrażewie

Od kilku miesięcy mieszkańcy Rozdrażewa i okolicznych wsi po każdej wizycie u lekarza w miejscowej przychodni jadą po lekarstwa do sąsiednich gmin. Istniejąca od kilku lat tuż obok przychodni apteka jest nieczynna. Zwyły zakup staje się problemem, gdy lekarstwo potrzebne jest pilnie, a pacjent nie dysponuje własnym pojazdem.

Aptekę przy Krotoszyńskiej prowadziła jeszcze w zeszłym roku **Teresa Motylewska**, obecnie właścicielka apteki ŁĄKOWEJ w Krotoszynie, po której uruchomieniu farmaceutka zrezygnowała z prowadzenia rozdrażewskiej. Prawdziwy boom w zakładaniu aptek (obserwujemy to w Krotoszynie) chyba spowodował, że dotychczasowa najemczyni lokalu, pomimo anonsów w prasie, nie znalazła odpowiedniego kandydata na pracownika apteki w Rozdrażewie. Jak wyjaśnił kierownik Gminnego Ośrodka Zdrowia, **Jerzy Odrowski**, farmaceutka, znalazłszy pracownika, prowadziłaby aptekę nadal.

Budynek apteki, jak i całej przychodni, pozostaje w gestii ZZOZ w Krotoszynie, który wynajmując pomieszczenie jakiemukolwiek farmaceucie, egzekwować będzie warunki ustalone odgórnie. - *Od 1 grudnia zeszłego roku obowiązują ustalenia, jakimi kwalifikacjami powinny okazać się osoby obejmujące prowadzenie apteki. Odpowiedni kandydat powinien mieć ukończone studia farmaceutyczne, zrobioną specjalizację oraz co najmniej pięcioletni staż pracy* - powiedział kierownik przychodni w Rozdrażewie. Kilkoro dotychczasowych kandydatów po wstępnym rozeznaniu zrezygnowało, jednak wymagań wobec kierownika apteki - jak twierdzi Jerzy Odrowski - nie można obniżyć. Pewną barierą jest też chyba brak mieszkania, gmina go nie oferuje, dlatego do uruchomienia apteki byłby potrzebny farmaceuta miejscowy lub dojeżdżający z niedaleka.

Doktor Odrowski jest zdania, że najpóźniej do końca roku apteka w Rozdrażewie zostanie otwarta, optymistyczniejsza wersja zakłada, że stanie się to może już za kilka miesięcy. Mankamentem tego rozwiązania, którego szczegółów kierownik przychodni nie chce zdradzać, jest fakt, że - o ile nic się zmieni - apteka będzie działała w niepełnym zakresie. Oznacza to, że nie będzie sprzedawała lekarstw wydawanych na receptę, tylko parafarmaceutyki, czyli ziółka, syropy, witaminy itd.

Taka apteka to chyba rozwiązanie tymczasowe, w gminie liczącej kilka tysięcy mieszkańców przydałaby się choć jedna apteka z prawdziwego zdarzenia. Szkoda, że nie pomyślano o znalezieniu odpowiedniego farmaceuty jeszcze przed zamknięciem punktu przy ulicy Krotoszyńskiej.

(ela)

Telegraf

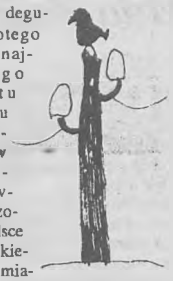

Uroczysta degustacja Złotego Smoka - najnowszego produktu Browaru Wielkopolskiego w Krotoszynie, pierwszego warzonego w Polsce piwa chińskiego, będzie miała miejsce w Sali Reprezentacyjnej Ratusza w samo południe 24 lutego. **STOP.**

•

Radcą szefa kancelarii Prezesa Rady Ministrów została przed dwoma tygodniami krotoszynianka **Agnieszka Glapiak**, absolwentka Wydziału Dziennikarstwa i Nauk Politycznych (specjalność: samorząd terytorialny) UAM w Poznaniu, przedtem pracująca w „Życiu Warszawy" i telewizji. **STOP.**

•

Ujawniona przez Komendę Wojewódzką Policji w minionym tygodniu, największa w Kaliskiem, afera narkotykowa ma swoje korzenie w Krotoszynie. Zamieszanych jest w nią kilkunastu dealerów, w większości mieszkańcow naszego miasta. **STOP.**

•

Były wojewoda kaliski **Eugeniusz Małecki** w nadesłanym na adres redakcji piśmie podziękował nam za kiluletnią współpracę. **STOP.**

•

Na początku marca otwarta zostanie zapowiadana od wielu miesięcy wystawa niezwykłych świeczników miejscowego człowieka renesansu **Łukasza Reisinga** oraz grafik i pasteli **Kingi Witek**. Już dzisiaj polecamy Państwu jej odwiedzenie. **STOP.**

Radni o bezpieczeństwie i porządku w gminie

Z dwoma ważnymi i obszernymi opracowaniami zapoznali się krotoszyńscy radni przed sesją, która rozpocznie się o godz. 10.30 w dniu ukazania się tego numeru „Rzeczy" - 19 lutego. Jedno z nich traktuje o stanie bezpieczeństwa i porządku publicznego na terenie miasta i gminy, druga - o stanie zaawansowania prac przy budowie krytej pływalni. Radni przedyskutują je podczas sesji.

Rada Miejska podejmie też na sesji kilka uchwał. Określi wysokość Gminnego Funduszu Ochrony Środowiska i Gospodarki Wodnej w 1998 roku, zmieni wysokość opłat za przedszkola, zatwierdzi nowy plan zagospodarowania przestrzennego miasta w rejonie ulic: Bolewskiego, Kościuszki, 56 Pułku Piechoty Wielkopolskiej i Polnej, zajmie się koncepcją reorganizacji sądownictwa w województwie kaliskim.

Przypominamy, że obrady Rady Miejskiej są otwarte dla wszystkich mieszkańców naszej gminy.

(er)

W CZYM RZECZ ?

Rzecz w tym, że mamy porę afer. Ta, którą media nazwały MEBELGATE, przypomniała Polakom pewną brzydką cechę Aleksandra Kwaśniewskiego, którą, kiedy dotyczy zwykłych obywateli, nazywamy po prostu skłonnością do posługiwania się kłamstwem. Ale, jak uważają niektórzy, Kwaśniewski nie kłamie, on tylko zmienia zdanie. Jednego dnia prezydent stwierdza, że wyraził zgodę na to, żeby fabryka mebli FORTE posłużyła się w reklamie prasowej jego wizerunkiem, innego - że uczyniła to wbrew prezydenckiej woli. Zgodził się, ale się nie zgodził. Coś jak z dyplomem magistra - był, ale go nie było. Sfery rządowe zaś (byłe i obecne) plączą się w zeznaniach na temat importu żelatyny. Za oceanem niewiele lepiej, a może nawet gorzej - prezydent Stanów Zjednoczonych ze zmiennym skutkiem przekonuje swoich poddanych o utrzymywaniu w małżeńskiej cnocie zawartości rozporka.

Chyba nikomu nie podoba się, że politycy kłamią, ale też i szczególnie nikogo to nie dziwi. Muszą jednak zastanawiać wyniki rankingów popularności owych dostojników, bowiem wynika z nich, iż politykom szkodzą nie tyle afery, ile ich brak.

Na szczęście na naszym podwórku cicho, spokojnie. Profilaktycznie nie jadamy żelatyny, a polityków mamy sympatycznych i zgodnych. Oświadczeń na ogół nie wydają (tym bardziej - oświadczeń sprzecznych), szanują swoje śliczne żony, jak ognia unikając piosenkarek country, nie reklamują niczego poza dobrym imieniem gminy. Tak, w porównaniu z Warszawą czy Nowym Jorkiem prowincja (może nie każda, ale nasza na pewno) zalet ma wiele.

A redakcja „Rzeczy", kontenta z powodu usytuowania w miejscu tak dogodnym, czyni przygotowania do lokalnej uroczystości. Za tydzień uroczyście po raz piąty w ośmioletniej historii naszego pisma, ogłosimy werdykt Kapituły Tytułów: KROTOSZYNIAN ROKU i PRZYJACIEL KROTOSZYNA. Werdykt radosny, bo honorujący ludzi prawych, odważnych, darzonych szacunkiem i podziwem. Już dzisiaj zapraszamy do Sali Reprezentacyjnej krotoszyńskiego Ratusza na godz. 19.00 w piątek, 27 lutego. Naszym gościem honorowym będzie pani reżyser Izabella Cywińska, mocno związana z Wielkopolską, bo - jak Państwo pamiętają - swego czasu prowadziła teatr w Kaliszu, potem poznański Teatr Nowy. Kilka lat temu została ministrem kultury i sztuki w rządzie Tadeusza Mazowieckiego i zamieszkała w Warszawie. Będzie okazja do porozmawiania z nią o życiu, sztuce i polityce.

Romana Hyszko

Listy do rzeczy

Miła Redakcjo!

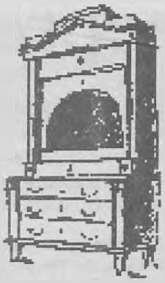

Od pewnego czasu ukazują się na łamach Waszej gazety interesujące wzmianki i artykuły o klubie AA. Mnie, a sądzę, że także wielu innym kobietom, temat alkoholizmu w rodzinie znany jest, niestety, z własnego życia. Wieloletnie doświadczenia nauczyły mnie jednak nie wychodzić z tą bolesną sprawą na ulicę. Jesteśmy te gorsze, godne ubolewania i litości, a litości nie lubimy, potrzebujemy zrozumienia i pomocy. Nie każda z nas lubi być otwarta i manifestować swój zły los. Piszę do Was, gdyż mam pewną propozycję. Może w Waszej gazecie znalazłoby się miejsce na listy od żon alkoholików i poprzez Was porad udzielaliby nam i lekarze, i członkowie klubów AA, a może i zwykli czytelnicy zechcieliby zabrać głos? Tymczasem chcę opisać w skrócie moje życie - jakie było, jest i nie wiem, czy będzie.

Przez prawie 30 lat małżeństwa przeszłam przez wiele smutków i radości. Niestety, od początku mąż był alkoholikiem. Jako młoda, zakochana dziewczyna nie zdawałam sobie z tego sprawy, tym bardziej, że w moim domu wódka nie była znana. Nie słuchałam niczyich rad, dopięłam swego, wyszłam za mąż. Ponieważ z natury jestem realistką, szybko zorientowałam się, że mąż bardzo lubi alkohol.

Pił dużo i często, awanturował się i ubliżał, do dziś jestem najgorszą... (nie zacytuję). Jako młoda mężatka i później matka dzieciom pracowałam, zajmowałam się dziećmi i w zasadzie wszystkimi sprawami domu. Mąż pracował i pił. Zdarzyło się, że nie oddał pieniędzy, lecz raczej starał się przynosić wypłatę do domu, choć zawsze umniejszoną o pieniądze na wódkę. Bywały miesiące, w których pił nawet 19 dni - nie bez przerwy, gdyż dzielił sobie miesiąc tak, żeby między piciem mieć choćby dzień przerwy. Bardzo mało w naszym małżeństwie było „trzeźwych" tygodni, a miesięcy może trzy do czterech. W miarę upływu lat mąż przyznawał się w chwilach skruchy, że jest alkoholikiem, ale o leczeniu nawet nie chciał słyszeć. Jest zdrowy, nic mu nie dolega. To dobrze, ale dlaczego musi wykańczać wszystkich wokół?

Parę lat temu byłam ciężko chora, wyszłam z tego obronną ręką, a teraz potrzebuję spokoju i życia bez stresów. Tak się składa, że powodem coraz większego stresu jest mój mąż. Od jakiegoś czasu po jego pijaństwie i ubliżaniu przez następne dni dosłownie wszystko mnie boli, boję się nawrotu choroby. Już chyba nie miałabym sił i chęci do jej zwalczenia. Mąż parę razy starał się podjąć walkę z nałogiem, lecz kończyło się zawsze na przysięgach i paru dniach trzeźwości. Kiedy znowu zaczynał pić, przypominał, że długo wytrzymał bez alkoholu.

Od dawna mu nie wierzę, choć bywało, że dawałam się nabierać na miłe słówka. Powoli tracę nadzieję na trzeźwość w mojej rodzinie. Nie mam pojęcia, co dalej robić. Uciekać? - mieszkamy w moim domu rodzinnym. Rozwód? - jestem katoliczką. Chyba nie miałabym sił na wyciąganie brudów i słuchanie w domu następnych obelg. Dzieci już z nami nie mieszkają, ale nie mogę się do nich przeprowadzić, gdyż w moim stanie zdrowia zmiana klimatu nie jest wskazana. Błędne koło. A może jest jakieś wyjście? Właśnie na to pytanie chciałabym znać odpowiedź.

Żona alkoholika

Od redakcji

Tak, jest wyjście! Nie jest Pani ani „gorsza", ani „godna ubolewania". Przede wszystkim musi Pani zacząć walczyć o lepsze jutro dla siebie. Jest szansa na odzyskanie spokoju wewnętrznego i radości życia. Udało się to wielu osobom z podobnymi problemami. Są ludzie, którzy mogą Pani pomóc. W Krotoszynie przy ulicy Mickiewicza 2 (budynek GOSATU) działa grupa AL ANON „GRACJA". W każdy wtorek o godzinie 18.00 spotykają się tam kobiety, których mężowie mają problem z alkoholem. Spotkania uczą, jak zacząć żyć na nowo, jak się bronić, jak odbudowywać własne „ja". Grupa ta nie prowadzi listy uczestników, nie ma żadnego obowiązku przychodzenia na nią, nie ma opłat, panuje pełna anonimowość. Wystarczy przyjść i porozmawiać. Znajdzie tam Pani zrozumienie i pomoc. W każdy poniedziałek i czwartek w tym samym pomieszczeniu przy ulicy Mickiewicza od godziny 16.00 działa Punkt Konsultacyjny, gdzie również nie odmówią Pani pomocy. Można wreszcie skontaktować się z Jolantą Bryjak - psychologiem przyjmującym w przychodni przy ulicy Młyńskiej 2d.

Osoby współuzależnione, czyli małżonkowie alkoholików, znajdą też wsparcie w Ośrodku Profilaktyki i Terapii Uzależnień w Ostrowie Wielkopolskim przy ulicy Kościuszki 14, gdzie przyjmuje sympatyczna pani Krysia (w środy od 8.00 do 15.00 i czwartki od 15.00 do 19.00). Ostrowska grupa terapeutyczna spotyka się w piątki od 16.30 do 19.15.

Gorąco zachęcamy Panią do kontaktu z którymś z podanych punktów.

Za pośrednictwem Redakcji „Rzeczy Krotoszyńskiej"...

...donoszę drogim krotoszynianom, że w książce „Dał nam przykład Bonaparte" **Roberta Bieleckiego** i **Andrzeja Tyszki** napotkałem wspomnienia dwóch żołnierzy wojen napoleońskich, urodzonych na ziemi krotoszyńskiej. Byli to: **Jakub Kierzkowski** i **Andrzej Daleki**. Daleki, mieszkaniec Błonia, wcielony został do wojska Księstwa Warszawskiego w 1806 roku. Zdobywał Gdańsk i walczył w Hiszpanii, gdzie w roku 1811 dostał się do niewoli.

Jakub Kierzkowski pochodził ze Smoszewa. Po powstaniu Kościuszkowskim wstąpił do Polskiej Legii Naddunajskiej. Walczył na Elbie, we Włoszech, na San Domingo, pod Austerlitz i w kampanii hiszpańskiej. Po powrocie do kraju osiadł w Wielkopolsce i zajął się gospodarką. Brał udział w powstaniu listopadowym jako major, za co władze pruskie skazały go na dziewięć miesięcy twierdzy.

Powyższe skrócone biogramy przesyłam szanownej Redakcji, gdyż nic, co krotoszyńskie, nie jest mi obce. Przebywałem w tym uroczym mieście tylko cztery powojenne gimnazjalne lata, był to jednak najpiękniejszy okres mojego życia.

Z serdecznymi pozdrowieniami
Jerzy Durkalec
Poznań

Z Sulmierzyc donoszą...

* 22 stycznia w Wysocku Wielkim rozstrzygnięto Sportowy Turniej Miast i Gmin przeprowadzony w 1997 roku. Sulmierzyce, które wzięły w nim udział, zostały wyróżnione, a w nagrodę otrzymały stół pingpongowy.

* Włodarzowi Sulmierzyc sen z oczu spędza nie do końca rozwiązana kwestia finansowania budowy oczyszczalni ścieków. Wojewódzki Fundusz Ochrony Środowiska zgodził się na udzielenie kredytu, nieznana jest jeszcze decyzja w tej sprawie Narodowego Funduszu Ochrony Środowiska. 10 lutego na zebraniu Zarządu Miasta padła propozycja, aby wszystkie pieniądze z gminnego funduszu ochrony środowiska przeznaczyć na oczyszczalnię.

* *-W najbliższym czasie zapoznamy się z dochodami, które gmina uzyskała na przeciwdziałanie alkoholizmowi, zdecydujemy też, na co je przeznaczyć* - powiedziała burmistrz Sulmierzyc **Irena Rękoslewicz**. - *Najlepiej, żeby pieniądze te służyły osobom niepijącym, dlatego na pewno za część z nich zakupimy sprzęt sportowy, część trafi do szkoły i domu kultury.* Pani burmistrz uważa, że mądre zagospodarowanie czasu wolnego dzieciom i młodzieży jest jedną z dróg, która zapobiega sięganiu po kieliszek w przyszłości.

(mel)

Akta byłych funkcjonariuszy UB dotarły do Prokuratury Rejonowej

Do Prokuratury Rejonowej w Krotoszynie wpłynęły akta sprawy, którą przez ostatnie trzy lata zajmowała się łódzka Komisja Badania Zbrodni Przeciwko Narodowi Polskiemu. Postępowanie (pisaliśmy o nim przed tygodniem) dotyczyło byłych funkcjonariuszy Powiatowego Urzędu Bezpieczeństwa w Krotoszynie, którzy w latach czterdziestych znęcali się nad aresztowanymi członkami organizacji antykomunistycznych działających w okolicach Krotoszyna i Koźmina.

Jak poinformował nas szef Prokuratury Rejonowej **Michał Oprysiak**, po dokładnym zapoznaniu się z aktami określone zostaną zarzuty wobec byłych funkcjonariuszy: 78-letniego Bolesława M. i 91-letniego Mariana B, którego miejsce pobytu nadal nie jest znane. Prokuratura ma na to trzy miesiące, jednak - zapewnił Oprysiak - dołoży starań, żeby pracę nad sprawą zakończyć jak najszybciej.

(er)

Kulinaria

Tour de BAR

Spaghetti, czyli makaronowy raj

Kuchnia włoska na przestrzeni ostatniego stulecia stała się kuchnią o zasięgu światowym. Zaraz po francuskiej i chińskiej wywarła największy wpływ na sposób i styl żywienia ludzi na całym globie. Niejaki Apicjusz już w I wieku po Chrystusie napisał książkę kucharską, w której zawarł wszystkie sekrety kuchni epoki Cezarów, a które teraz odnajdujemy we współczesnych przepisach. Jednak o ogromnej popularności, jaką obecnie cieszą się specjały tej kuchni, w głównej mierze zadecydowało to, że Włosi dokonali rzeczy prawie niemożliwej - stworzyli kuchnię oszczędną, a zarazem nie pozbawioną wdzięku i wykwintu.

Istnieją więc niezliczone warianty przyrządzania stosunkowo tanich i prostych potraw, a kuchnia taka nie jest ani prymitywna, ani monotonna. Dość tylko wspomnieć królową Bonę z jej selerami i sałatami, a będziemy mieli pełny obraz siły kulinarnej, jaką dysponują Włosi.

Cechą charakterystyczną kuchni włoskiej jako całości jest to, że jej konsumenci żywią szczególne upodobanie do potraw mącznych (co odróżnia ich od sąsiadów), a także do serów, które są nieodłącznym składnikiem sosów, zapiekanek i farszów.

Mieszkańcy Italii rozróżniają dwa podstawowe typy ciasta makaronowego: PASTA SECCA - ciasto zagniatane bez dodatku jaj - oraz PASTA AL'UOVO, z którego robi się makarony jajeczne. Do ich przyrządzania używa się małą ilość oliwy, a każdy wycięty z nich makaron, ze względu na specyficzny kształt, ma swoją nazwę. Kłopot pojawia się tylko ze znalezieniem odpowiedników w języku polskim. Długie makarony to spaghetti lub spaghettini, a także bucattini, czyli spłaszczone. Tagliatelle to szerokie wstążki, najlepiej podać je z pesto, lumaconi - kształtem przypominają duże muszle, a farffalle - małe wstążeczki.

Zawsze należy zwracać szczególną uwagę na połączenie pasta i sosu, nieodpowiednie psuje smak potrawy i wprawia w zakłopotanie jedzących. Krótkie makarony bowiem pasują do sosów, które oprócz na przykład przetartych pomidorów lub śmietany składają się z kawałków mięsa i duszonych warzyw, długie zaś łączy się w zasadzie z sosami płynnymi.

Gotując pasta bezwzględnie pamiętajmy, że makaron lubi pływać w wielkiej wódzie, dlatego niezbędny w każdej kuchni jest wielki garnek. Przelewanie gotowego makaronu zimną wodą Włoch traktuje w kategoriach przestępstwa. Jest to tym bardziej niepotrzebne, że makarony produkowane są ze specjalnego, twardego ziarna. Muszą być natomiast bardzo dobrze odcedzone i dokładnie wymieszane z sosem. Zwykle posypuje się je serem, i to serem dwojakiego rodzaju - parmiggiano (parmezan) lub peccorino. Makaron, co Włosi szczególnie podkreślają, jest afrodyzjakiem, dlatego warto jeść go co najmniej raz dziennie.

Typową metodą gotowania spaghetti jest przygotowanie go "al dente" - makaron musi pozostać elastyczny i stawiać zębom lekki opór, ale nawet dla Włochów czas gotowania pozostaje sprawą względną.

Makaronu nie można gotować ani w całkowicie odkrytym, ani zupełnie przykrytym garnku. Najlepiej między garnkiem a przykrywką położyć dwie drewniane łyżki. Będzie on smaczniejszy, jeżeli podczas gotowania dodamy kostkę bulionową i łyżeczkę soli. Odrobina białego wina wlana do wody nada mu delikatności, a łyżka oliwy zapobiegnie sklejaniu.

Podczas zagniatania makaronowego ciasta możemy zamiast wody dodać do niego soki z różnych warzyw i uzyskać efektowne makarony o różnych barwach (sok z marchwi, buraków). Dodanie do ciast ugotowanych i odciśniętych liści szpinaku, mięty lub innych ziół przynosi - poza efektem kolorystycznym i odmienną fakturą makaronu - również zmianę jego smaku. I ostatnia rzecz. Nieodzownym elementem, już na stole, makaronowego posiłku jest karafka wina. Poprawi nam to znakomicie persytaltykę przełyku i żołądka, a także przyprawi o mały, kulinarny zawrót głowy.

Mark Wind

Za tydzień - sosy i inne dodatki do makaronów

To się nosi !

Z futrzanym kołnierzem lub bez, bardzo długo albo krótko będą się nosiły modne panie najbliższej wiosny. Najnowsze żakiety są bardzo wysoko zapięte, w jednym ze wzorów nawet ze stójką, pod samą szyję, co nadaje mu wygląd orientalny.

Blisko siedemset osób zatrudnia TEOMINA SA, od 1 lipca 1997 roku akcyjna spółka pracownicza. Krotoszyńska firma znana jest w całej Polsce z wysokiej jakości konfekcji, przede wszystkim damskiej. W ubiegły wtorek TEOMINA zaprezentowała handlowcom z całego kraju dwie kolekcje oparte głównie na nowych wzorach. Pokaz odbył się w sali restauracyjnej hotelu KROTOSZ

Około stu pięćdziesięciu kupców z osiemdziesięciu zakładów handlowych przywitał na pokazie dyrektor **Sławomir Szczepański**. Przedstawiając firmę, wyjaśnił, że specjalizuje się ona w konfekcji cięższej. Blisko 65 procent uszytej w TEOMINIE garderoby kierowane jest na eksport. Porównując z rokiem wcześniejszym, wartość całej produkcji zakładu zwiększyła się w 1997 roku o dwadzieścia sześć procent. Odzież odbierają głównie stali klienci z Francji, Niemiec, Holandii i Anglii. Spółka będzie dążyć do zmiany tych proporcji - zarząd chciałby większą część produkcji sprzedawać na rynku krajowym. Skłaniają do tego: niższy koszt transportu i łatwiejsze negocjacje z klientami polskimi.

Przygotowane w TEOMINIE kolekcje wyprzedzają zawsze o jeden sezon to, co ukazuje się w sklepach, dlatego zademonstrowano konfekcję ujętą w dwie kolekcje: WIOSNA-LATO 98' oraz JESIEŃ-ZIMA 98'. Głównymi atutami, zdaniem dyrektora Szczepańskiego, są niskie ceny oraz zgodność z najnowszymi tendencjami mody. **Krystyna Barczyk**, plastyczka zatrudniona w spółce, bywa na wszystkich liczących się pokazach mody w Europie, co gwarantuje modnisiom, że ubrania z TEOMINY są uszyte w zgodzie z europejskimi tendencjami krawieckimi.

Od lat podstawowym materiałem, na którym bazuje firma, jest dobry gatunkowo flausz, obecnie z dodatkiem kaszmiru. Zaprezentowana kolekcja daje możliwość eleganckiego ubrania się przez cały rok. Nowość to kostiumy szyte z materiałów wzbogacanych stretchem. - *Moda obecnie jest bardzo widowiskowa, wręcz teatralna* - powiedziała Krystyna Barczyk. - *Proponujemy bardzo wydłużoną sylwetkę, którą uzyskujemy stosując na przykład redingdoty. Modna długość to zarówno płaszcze i spódnice do kostek, jak i mini. W nadchodzących sezonach bardzo modnymi, dominującymi kolorami będą: demoniczna czerwień (może być złamana brązem), brąz, który bardzo ekspansywnie wszedł na rynek, kolor śliwki, burgunda oraz szlagier sezonu, od lat jakby nieobecny - szarość.* Zdaniem plastyczki szary może wpadać w odcienie ołowiu, szarość mgieł lub węgla. W dalszym ciągu na czasie jest stosowanie dodatków futrzanych (teraz o dłuższym ostrym włosie), plastyczka nazywa je futrami niedźwiedzia lub wilka. Zaprezentowana kolekcja to standard firmy, na pokazie pod koniec lata TEOMINA pokaże wzory bardziej awangardowe.

Na wybiegu modelki prezentowały kostiumy, płaszcze, peleryny i kurtki. niektóre wzory dostępne w dwóch wersjach: luksusowej , wykończonej futrem i prostszej, bez futerka. W tym czasie handlowcy notowali, które modele chcieliby zamówić. Znajomość ich potrzeb ułatwi zarządowi ustalenie wielkości produkcji. Wyjściom modelek i jednego modela towarzyszył komentarz Krystyny Barczyk, omawiającej zalety konfekcji. Prawdopodobnie nie wszyscy wiedzą, że nasza typowo damska firma ma na swoim koncie także kilka wzorów płaszczy męskich, również zademonstrowanych na wybiegu.

Po pokazie obie kolekcje, około sześćdziesięciu wzorów, wystawione zostały na wieszaku, co miało ułatwić handlowcom podjęcie decyzji. Każdy mógł z bliska obejrzeć konfekcję i zastanowić się nad zamówieniami.

Dyrektor Szczepański poinformował również wszystkich, że mogą spotkać się ze spółką transportową TEOTRANS, która będzie dostarczała odzież TEOMINY. Jest to legalna spółka, która wydzieliła się z firmy i jest upoważniona do reprezentowanie macierzystego zakładu w terenie.

(ela)

Detektyw gospodarczy donosi...

16 lutego spotkali się członkowie Klubu Przedsiębiorców Ziemi Krotoszyńskiej, aby powołać nowe władze klubowe. Prezesem na najbliższe dwa lata został ponownie **Zdzisław Białek**, prezes Wytwórni Sprzętu Mechanicznego, skarbnikiem (- jak najbardziej na miejscu - szepnął dr Watson) szef krotoszyńskiego oddziału Wielkopolskiego Banku Kredytowego - **Henryk Marcisz**. Funkcję sekretarza piastować będzie **Grzegorz Kośmider** - właściciel firmy GABIPLAST. Członkami zarządu zostali: **Dariusz Hornik** - dyrektor Cukrowni ZDUNY, **Krzysztof Kaczmarek** - dyrektor Inspektoratu PZU, **Marian Tyrakowski** - właściciel firmy MARIAN TYRAKOWSKI i **Krzysztof Mościcki** - dyrektor BROWARU WIELKOPOLSKIEGO w Krotoszynie.

* * *

Z Hollywood donoszą, że tamtejszy świat aktorski opanowała moda na palenie cygar. Jak grzyby po deszczu powstają tam elitarne kluby cygarowych kopciuchów. Co to ma wspólnego z Krotoszynem? Bardzo wiele, albowiem doskonale rokuje działającej w naszym mieście holenderskiej firmie KREPEL, gdzie wytwarzane są eleganckie pudełka do cygar. Z Krotoszyna do Hollywood - to brzmi dumnie!

Krot Holmes

Z Komendy Hufca ZHP w Krotoszynie otrzymaliśmy jej uchwałę dotyczącą kolejnego etapu reformy samorządowej, którą, ze względu na wagę sprawy, publikujemy w całości.

Harcerze za powiatem

Związek Harcerstwa Polskiego w roku 1993 przeprowadził reformę swojej struktury organizacyjnej, tworząc duże, regionalne chorągwie i duże, zbliżone do powiatowych hufce. Reforma harcerska wyprzedziła wprowadzenie samorządów powiatowych, które zbliżają się wielkimi krokami. Harcerze dali wyraz temu, że rozumieją potrzeby społeczeństwa i zmiany zachodzące w Trzeciej Rzeczypospolitej. Osiemdziesięcioletnia historia naszego związku pokazała już wiele razy, że harcerze zawsze stali w pierwszych szeregach, gdy ojczyzna potrzebowała wsparcia i służby na jej rzecz. Tak i teraz, mając świadomość wyzwań stojących przed naszą wspólnotą lokalną, wyrażamy chęć pracy i służby na rzecz nowego powiatu krotoszyńskiego.

Pięcioletnie doświadczenia wspólnoty harcerskiej z gminy Krotoszyn, Kobylin, Sulmierzyce i Zduny pokazały, jak wiele można wspólnie zdziałać, jak wiele można sobie wzajemnie pomóc i jak wiele korzyści wszyscy czerpiemy pokazując się w Wielkopolsce (i nie tylko) jako ludzie aktywni, zjednoczeni i dumni ze swego pochodzenia.

Harcerze Hufca Krotoszyńskiego w pełni popierają przeprowadzenie reformy samorządowej w naszym kraju i utworzenie struktury powiatowej z siedzibą w Krotoszynie, co wpłynie pozytywnie na wszechstronny rozwój naszej małej ojczyzny, który docenią w przyszłości nasi wychowankowie, stając do służby na jej rzecz.

CZUWAJ!

W służbie Bogu, Ojczyźnie i bliźnim podpisali **komendanci związków drużyn w Sulmierzycach, Zdunach, Kobylinie i komendant Hufca ZHP Krotoszyn.**

Sprzedają mieszkania

W ubiegłym roku gmina Koźmin sprzedała dotychczasowym najemcom pięć mieszkań w budynkach komunalnych. 23 lutego rozstrzygnięty zostanie przetarg na sprzedaż kolejnego, mieszczącego się przy ulicy Murnej 24.

Wkrótce, po wycenie części budynków i podziale gruntów je otaczających, do sprzedaży zostaną przeznaczone następne mieszkania.

(is)

Sonda uliczna

A ludzie mówią...

Dziś pytaliśmy przechodzące ulicami Krotoszyna osoby o to, jak spędzają wolny czas.

Danuta Ostojska
(dekoratorka świec)

- Właściwie to nie mam wolnego czasu. Jestem bardzo zajęta. Po powrocie z pracy zajmuję się sprawami domowymi. Gdyby kobiety zajmowały się tylko prowadzeniem domu, wyglądałoby to zupełnie inaczej.

Elżbieta Stasik
(ekspedientka)

- Nie mam czasu na wolny czas. Pracuję w sklepie, a i w domu mam pełne ręce roboty.

Mieczysław Pierzchała
(uczeń VI klasy SP nr 4)

- Chodzę grać w piłkę, jeżdżę rowerem, a zimą na sankach.

Jan Skrzypczak
(palacz w ZSZ nr 2)

- Wolny czas wykorzystuję na drobne naprawy w domu, co zresztą bardzo lubię.

Paweł Gniazdowski
(uczeń III klasy SP nr 4)

- Oglądam telewizję, czytam, jeżdżę na rowerze, a zimą na łyżwach. Szkoda, że to ostatnie jest teraz niemożliwe.

Zdjęcia można odebrać w redakcji po wyjaśnieniu od kiedy zamieszczamy.

Zdjęcia: Marcin Pawlik Tekst: (mel)

Drodzy Państwo!

Informujemy, że nekrologi, krótkie teksty pożegnalne i wspomnienia rocznicowe publikujemy na łamach „Rzeczy" nieodpłatnie. Prosimy o osobiste składanie ich w redakcji lub w Drukarni Krotoszyńskiej przy ulicy Floriańskiej 1. (red.)

Z głębokim żalem zawiadamiamy o nagłej śmierci

Ś † p.

mgra

Andrzeja JUNCZAKA

długoletniego dyrektora Szkoły Podstawowej nr 8 w Krotoszynie

Rodzinie Zmarłego wyrazy serdecznego współczucia składa

Rada Miejska Krotoszyna
Burmistrz i Pracownicy
Urzędu Miasta i Gminy
w Krotoszynie

Zawiadamiamy, że Msza Święta za duszę naszego Zmarłego Męża, Ojca i Brata

Ś † p.

Włodzimierza KOCZOROWSKIEGO

odprawiona zostanie w kościele pw. św. Andrzeja Boboli w Krotoszynie w piątek, 20 lutego 1998 roku o godzinie 18.00

Pogrążona w bólu
Rodzina

Odeszli...

Marianna Orwat - Krotoszyn (68 lat), Łucja Tamawska - Krotoszyn (82 lata), Władysław Poczta - Krotoszyn (65 lat), Kazimiera Alwina Skrzypczak - Gościejew (79 lat), Czesława Kazimiera Parzysz - Krotoszyn (55 lat), Maria Nowak - Krotoszyn (90 lat), Andrzej Stanisław Nojman - Krotoszyn (46 lat), Marian Gregor - Krotoszyn (76 lat), Sylwester Płuciński - Zduny (73 lata), Grzegorz Roch Dwornik - Krotoszyn (51 lat)

(od 5 - 11 lutego, Urząd Stanu Cywilnego w Krotoszynie)

Helena Sowińska - Koźmin Wlkp. (87 lat), Stanisław Michalski - Mokronos (86 lat), Rozalia Mięka - Koźmin Wlkp. (88 lat), Stefan Baranek - Koźmin Wlkp. (75 lat), Florian Chojnacki - Koźmin Wlkp. (85 lat), Stefan Nowak - Biały Dwór (86 lat), Helena Chorążyczewska - Koźmin Wlkp. (73 lata), Leon Moraś - Koźmin Wlkp. (66 lat)

(od 1 - 15 lutego, Urząd Stanu Cywilnego w Koźminie Wielkopolskim)

(W okresie od 1 - 15 lutego USC w Sulmierzycach, Zdunach i Rozdrażewie nie zanotowały zgonów)

Z głębokim żalem zawiadamiamy, że 12 lutego zmarł w wieku 40 lat opatrzony Sakramentami św. mój ukochany mąż, nasz ojciec, syn i brat

Ś † p.

MARIAN KRZYWNIAK

W smutku pogrążona
Rodzina

Pogrążeni w głębokim smutku zawiadamiamy, że 14 lutego zasnęła w Bogu opatrzona Sakramentami św. pełna dobroci nasza ukochana mama, teściowa, babcia i prababcia

Ś † p.

ZOFIA RATAJCZYK

W smutku pogrążona
Rodzina

Z głębokim żalem zawiadamiamy, że 10 lutego zmarła w wieku 96 lat nasza kochana i dobra siostra, bratowa i ciocia

Ś † p.

IRENA MATYNIAK

W smutku pogrążona
Rodzina

---

12 lutego zmarł w wieku 40 lat

Ś † p.

MARIAN KRZYWNIAK

długoletni pracownik
WSM KROTOSZYN SA
mistrz zakładu Z-1

Rodzinie wyrazy serdecznego współczucia składają
Zarząd i Pracownicy WSM KROTOSZYN SA

---

12 lutego zasnął w Panu opatrzony Sakramentami św. przeżywszy lat 65 nasz kochany Ojciec, Teść i Dziadek

Ś † p.

KAZIMIERZ JAROS

W smutku pogrążona
Rodzina

Z głębokim żalem zawiadamiamy, że 10 lutego zmarł w wieku 77 lat namaszczony Olejami św. mój kochany mąż, nasz szwagier i wujek

Ś † p.

MARIAN GREGOR

W smutku pogrążona
Rodzina

---

13 lutego zmarł po długich cierpieniach w wieku 86 lat nasz najdroższy mąż, ojciec, brat, szwagier, wujek, dziadek i pradziadek

Ś † p.

IGNACY RYBA

W smutku pogrążona
Rodzina

Z głębokim żalem zawiadamiamy, że 11 lutego zmarł opatrzony Sakaramentami św. mój ukochany mąż, nasz ojciec i teść

Ś † p.

TADEUSZ CZAJKA

lat 73

W smutku pogrążona
Rodzina

---

9 lutego zmarł po krótkiej chorobie w wieku 46 lat

Ś † p.

ANDRZEJ NOJMAN

W smutku pogrążona
Rodzina

Pogrążeni w głębokim smutku zawiadamiamy, że 15 lutego zmarł nagle mój najukochańszy mąż, tatuś, brat, dziadek, teść, zięć, szwagier i wujek

Ś † p.

ANDRZEJ JUNCZAK

Dyrektor Szkoły Podstawowej Nr 8 w Krotoszynie
przeżył 51 lat

Nieutuleni w żalu
Żona z Dziećmi i Rodziną

Z głębokim żalem zawiadamiamy, że 11 lutego zmarł po ciężkiej chorobie, w wieku 72 lat, opatrzony Sakramentami św. mój kochany mąż, nasz ojciec, brat, dziadek, teść, szwagier i pradziadek

Ś † p.

JAN NOWACKI

W smutku pogrążona
Rodzina

---

13 lutego zmarł nagle mój ukochany mąż, nasz tatuś, syn, brat, zięć, szwagier i wujek

Ś † p.

RYSZARD WIŚNIEWSKI

przeżył lat 34

W smutku pogrążona
Żona z Dziećmi i Rodzina

Z przykrością i żalem zawiadamiamy, że 15 lutego zmarł

Ś † p.

ANDRZEJ JUNCZAK

długoletni Dyrektor Szkoły Podstawowej Nr 8 w Krotoszynie

Żonie i Rodzinie Zmarłego wyrazy współczucia składają
Grono Pedagogiczne, Pracownicy i Uczniowie Szkoły Podstawowej Nr 8 w Krotoszynie

---

Z głębokim żalem zawiadamiamy, że 11 lutego zmarł nagle w wieku 51 lat mój kochany mąż, nasz ojciec, brat, szwagier i wujek

Ś † p.

GRZEGORZ DWORNIK

W smutku pogrążona
Rodzina

---

13 lutego zmarł w wieku 34 lat

Ś † p.

RYSZARD WIŚNIEWSKI

pracownik WSM KROTOSZYN SA

Rodzinie wyrazy serdecznego współczucia składają
Zarząd i Pracownicy WSM KROTOSZYN SA

Echa naszych publikacji

Dookoła Rynku

30 grudnia 1997 roku na podstawie rozmowy ze mną (występowałem w imieniu szerszej grupy zainteresowanych) wydrukowano w „Rzeczy" artykuł „Nie zamykajcie dochodowej firmy". Dzisiaj chciałbym odpowiedzieć autorowi listu opublikowanego przed dwoma tygodniami pod tytułem „A ja popieram plan władz". Tekst ten również dotyczył zmiany organizacji ruchu w centrum miasta.

Jestem zwolennikiem racjonalnej dyskusji z przeciwnikiem, który ma odwagę podpisać się po przedstawieniu swoich argumentów. Szkoda, że autor tekstu się nie podpisał.

Twierdzi Pan, że bywa w Ostrowie i Jarocinie i że zdaniem Pańskiej rodziny z Jarocina zamknięcie lub reorganizacja ruchu w Rynku nie spowodowało spadku obrotów w handlu. 22 stycznia w bibliotece krotoszyńskiej odbyło się spotkanie Unii Wolności z handlowcami, mieszkańcami centrum i pracownikami sklepów. Był też przedstawiciel handlowców jarocińskich, właściciel firmy LTD Consulting, który stwierdził, że podobno władze Jarocina zastanawiają się nad ponowną zmianą ruchu, mającą na celu ożywienie centrum. O ironio, jako przykład doskonale sprawdzający się w życiu podano Krotoszyn. Jeśli chodzi o miejsce do spacerów - zrobiłem zdjęcie centrum Jarocina - tam praktycznie nie ma spacerowiczów, są natomiast zaniedbane kamienice z pustymi oknami. Myślę, że w Krotoszynie bardzo dobrym miejscem dla spacerowiczów jest park miejski.

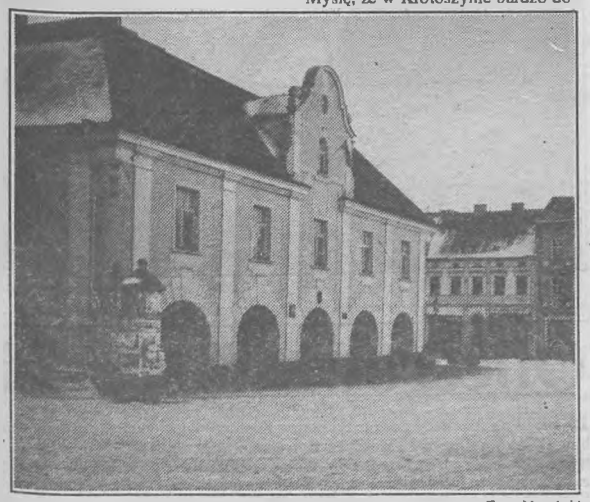

Fot. Nowicki

Jarociński Rynek, godzina 15.00

Uważam, że mieszkańcy innych rejonów miasta też mają prawo do czystego powietrza i spokoju. Czy z tego względu zaproponowałby Pan zamknięcie wszystkich ulic Krotoszyna?

Twierdzi Pan, że nasz Rynek jest brudny. Tu muszę oddać sprawiedliwość władzom miasta i gospodarce komunalnej, bo Rynek należy do naprawdę zadbanych, czystych, ładnie oświetlonych, co potwierdzają także przybysze z innych miast.

Co do starych kamienic, to na pewno po zamknięciu centrum będą stały przez wiele lat. Tylko - jak będą wyglądały? Załączam zdjęcie hotelu POLONIA na jarocińskim Rynku.

Aby wyciszyć Rynek i uczynić go bardziej bezpiecznym, wystarczy wprowadzenie po każdej z jego stron tak zwanych garbów ulicznych. Rozwiązania takie doskonale funkcjonują w krajach sąsiednich. Zmuszają kierowców do wolnej jazdy, ponieważ inaczej mogliby uszkodzić pojazdy. Wiem, że nie da się przez takie garby przejechać szybciej niż z prędkością 20 km/h.

Rynek dla miasta wielkości Krotoszyna jest jak serce dla organizmu. Każda zamknięta ulica wjazdowa lub wyjazdowa to zawał. Całkowite zamknięcie to powolna śmierć, w sensie ekonomicznym i każdym innym.

Mam pytanie do autora tekstu: „Dziura" w budżecie Krotoszyna na rok 1998 to około 18 miliardów starych złotych. Kondycja wielu miejscowych zakładów pracy nie jest najlepsza - redukują lub zamierzają zredukować liczbę pracowników. Czy w takim układzie, kiedy handlowcy wypowiadają się zgodnie, że reorganizacja ruchu w centrum miasta doprowadzi do spadku obrotów, a co za tym idzie - zwolnień pracowników, nie należałoby jeszcze raz zastanowić się nad przyszłością Krotoszyna? Kto stworzy nowe stanowiska pracy dla absolwentów szkół? Czy gdy bezrobocie się zwiększy, na naszym Rynku będzie bezpieczniej? Skąd nasze władze wezmą pieniądze na zasiłki dla bezrobotnych, a jeśli dziura w budżecie się powiększy, za co gmina będzie dbała o wygląd centrum? Miasta na Zachodzie są piękne, bo są silne finansowo.

Fot. Nowicki

Tak wygląda dzisiaj hotel POLONIA w Jarocinie

Życzę autorowi tekstu, sobie i wszystkim krotoszynianom, abyśmy mogli żyć w mieście pięknym, czystym i silnym finansowo, w którym dla każdego znajdzie się miejsce pracy.

Roman Nowicki

Ponieważ ostatnio ukazało się na temat centrum kilka wypowiedzi w innych gazetach, pragnę dodać, że zarzuca się handlowcom oraz innym osobom przeciwnym planowanej reorganizacji ruchu, iż w roku 1995, kiedy Zarząd Miasta podejmował decyzję na ten temat, nie było sprzeciwu. To prawda, nawet handlowcy zostali wówczas uspokojeni wypowiedziami władz, jednak gdy dokonano podobnej reorganizacji ruchu w Ostrowie Wielkopolskim, to ludziom otworzyły się oczy i zdali sobie sprawę, jak brzemienna w skutkach może okazać się decyzja władz. Poza tym, spotkań ludzi przeciwnych zmianom odbyło się w ciągu ostatnich dwóch lat około pięciu. Przychodziło na nie zawsze około stu osób. Czy zwolennicy zamknięcia centrum spotkali się choć jeden raz? Nie, a jednak nam zarzuca się, że tak późno zaczęliśmy wytykać błędy koncepcji reorganizacji ruchu w centrum Krotoszyna.

R.N.

(tekst publikujemy z niewielkimi skrótami)

Bez mandatu

Wiele szczęścia miał pewien sulmierzyczanin, który 10 lutego około godziny 5.00 jechał swoim mercedesem benz trasą Sulmierzyce-Milicz. Niespodziewanie z pobliskiego lasu na jezdnię wprost pod koła mercedesa wtargnął dzik.

Zwierzę uszkodziło pokrywę silnika, zbiło przednie reflektory i kierunkowskazy, a nawet wgniotło chłodnicę. Kierowca był bez winy, a - co oczywiste - ewidentny sprawca kolizji nie dostał punktów karnych ani nie zapłacił mandatu.

(mel)

Wypił łup

Z 4 na 5 lutego poprzez wycięcie kraty w oknie włamano się do baru KOLEJARZ przy ulicy Dworcowej. Łupem złodzieja stały się alkohole, papierosy, kalkulator i gumy do żucia. Straty właściciel oszczacował na 2.171 złotych.

Sprowadzony na miejsce zdarzenia policyjny pies wytropił ślady uciekającego włamywacza. Sprawcę ujęto bardzo szybko, a jego stan wskazywał na to, że już zdążył spróbować zdobycznego alkoholu. Zatrzymany 35-latek jest znany krotoszyńskiej policji jako wielokrotny kryminalista. Niedawno zresztą został zwolniony z zakładu karnego.

(mel)

Rynek nie będzie zamknięty - twierdzi burmistrz

***Rynek nie będzie wyłączony z ruchu kołowego* - stwierdził burmistrz Jokś podczas spotkania z dziennikarzami lokalnej prasy, prosząc o opublikowanie przygotowanego przez Urząd Miasta i Gminy tekstu na temat zaplanowanych przez samorząd i sukcesywnie wprowadzanych w życie zmian organizacji ruchu w centrum miasta. Swego czasu pisaliśmy już o nich na łamach „Rzeczy", jednak z powodu toczącej się właśnie dyskusji przypominamy je Państwu. Informację publikujemy po dokonaniu w niej niewielkich skrótów.**

Zatwierdzony w październiku 1995 roku projekt zmian organizacji ruchu w centrum Krotoszyna zwraca szczególną uwagę na Rynek i ulice pobliskie (m.in. Kościuszki, Gołębią, Kaszarską, Farną, Kaliską, Garncarską, Piastowską, Zdunowską, Podgórną, Plac Wolności, Rynkową). Planując zmiany uznano ruch jednokierunkowy za najbardziej bezpieczny i płynny. Wyłączone z ruchu kołowego zostaną ulice: Podgórna, Skośna, Krótka, Domki Farne i odcinek ulicy Zdunowskiej od Rynku do Piastowskiej.

Ulicą główną będzie Piastowska, na odcinku od Sienkiewicza do alei Powstańców Wielkopolskich. Zmiany te zostaną wprowadzone po wybudowaniu kolektora sanitarnego i modernizacji oświetlenia (prawdopodobnie nastąpi to jesienią 1999 roku).

Taką organizację ruchu uzasadnia układ zepołu ulic w centrum miasta oraz istniejące na tym obszarze strefowe ograniczenie prędkości do 30 km/h. Przeciwdziała ona rozwijaniu nadmiernych prędkości, a więc stanowi dodatkowy element poprawy bezpieczeństwa ruchu.

Na większości ulic w centrum dozwolone będzie jednostronne parkowanie. Ograniczenia zaplanowano tylko tam, gdzie było to konieczne ze względu na płynność i bezpieczeństwo ruchu drogowego, na przykład na ulicy Koźmińskiej i części ulicy Kościuszki.

Na ulicy Rynkowej, już po otwarciu całej Piastowskiej, odwrócony zostanie kierunek ruchu . Nadal czynne będą parkingi przy Małym i Dużym Rynku, a także dodatkowy, usytuowany między Słodową a Rynkiem.

Wyłączenie z ruchu kołowego Rynku w Krotoszynie nie jest więc możliwe. Wszelkie wykonywane w przeszłości prace modernizacyjne w Rynku (chodniki, stylowe lampy, zieleń, barierki łańcuchowe) służą przede wszystkim naszym mieszkańcom oraz bardziej bezpiecznym, estetycznym warunkom zakupów w placówkach handlowych. Pewna modernizacja istniejących parkingów w Rynku, polegająca przede wszystkim na większej ochronie parkujących tam pojazdów oraz bezpiecznym wjeździe i wyjeździe służyć będzie także temu celowi, co powinno być zaakceptowane przez handlowców. Natomiast bezsporną wydaje się poprawa bezpieczeństwa ruchu kołowego i pieszego, co zakłada opracowana dla naszego miasta koncepcja komunikacyjna.

Julian Jokś
(burmistrz Krotoszyna)

W sali krotoszyńskiego Liceum Ogólnokształcącego odbyły się w sobotę 14 lutego I Mistrzostwa Szkół Podstawowych Miasta i Gminy w Skoku Wzwyż.

Filip i jego następcy

Imprezę otworzyli gospodarz obiektu - dyrektor **Stefan Konieczny** i sekretarz Zarządu Miejsko-Gminnego Szkolnego Związku Sportowego - **Bogdan Chytrowski**. Następnie **Małgorzata Kamińska** (redaktor naczelna) i **Krzysztof Turzański** (wydawca), oboje z INFORMACJI REGIONALNYCH, wręczyli ufundowane przez to pismo puchar i dyplom **Filipowi Nawrockiemu** - zwycięzcy plebiscytu na najpopularniejszego sportowca ziemi krotoszyńskiej roku 1997. Plebiscyt ten ogłoszony został przez redakcję IR po raz pierwszy. Młodemu lekkoatlecie, tegorocznemu maturzyście, kierownik Wydział Oświaty **Ryszard Czuszke** wręczył list gratulacyjny od burmistrza Krotoszyna **Juliana Joksia**.

W zawodach wzięło udział kilkudziesięciu sportowców obojga płci, startujących w dwóch kategoriach wiekowych: klasy IV, V i VI oraz VII i VIII. Wśród młodszych triumfowali **Martyna Mielcarek** (131 cm), **Joanna Szewczykowska** (128 cm) i **Patrycja Tadaszak** (128) oraz **Marcin Szwacki** (140 cm), **Grzegorz Bartkowiak** (135 cm) i **Jarosław Kokot** (135 cm). Natomiast w kategorii starszych dziewcząt prawdziwą klasę pokazała **Karolina Budzińska**. Karolina skoczyła 153 cm, tym samym nie dała szans rywalkom i zwyciężyła bezapelacyjnie. Drugie miejsce zajęła **Anna Szewczyk** z wynikiem 140 cm, trzecie **Małgorzata Kuśmierczak** - również skacząc 140 cm. Z chłopców najlepsi byli: **Mariusz Kowalczyk** (163 cm), **Robert Szewczyk** (160 cm) i **Łukasz Marszałek** (155 cm).

Osoby, które zajęły pierwsze trzy miejsca, otrzymały pamiątkowe dyplomy i nagrody, które - jak stwierdził Filip - były w porównaniu z tymi z Mistrzostw Polski o wiele atrakcyjniejsze.

Wypada pogratulować i podziękować organizatorom imprezy, czyli sekcji lekkoatletycznej przy SKS OLIMPIJCZYK z LO (prowadzonej przez Aleksandra Sobczyka) i Urzędowi Miasta, którzy zapewnili, że będzie ona kontynuowana.

Po zawodach rozmawiałem chwilę z młodymi zwycięzcami: Karoliną Budzińską i Mariuszem Kowalczykiem.

- Karolino, czy spodziewałaś się, że uzyskasz tak dobry wynik?

- Nie liczyłam na taki rezultat. Skacząc 153 cm, poprawiłam swój dotychczasowy wynik o 18 cm!

- Od jak dawna interesujesz się sportem?

- Ćwiczę na lekcjach oraz chodzę na zajęcia SKS.

- A od kiedy trenujesz skok wzwyż?

- Od czterech miesięcy trenuję w liceum pod okiem pana Sobczyka. Zajęcia odbywają się co dwa tygodnie i bardzo mi się podobają, bo są urozmaicone.

- Mariuszu, jesteś uczniem...?

- Klasy siódmej (tak jak Karolina) Szkoły Podstawowej numer 8. Zajęcia z wuefu mam z panem Markiem Marszałkiem. Skok wzwyż trenuję również w grupie skoczków z panem Sobczykiem.

- Latem skoczyłeś 169 cm, a dzisiaj w całkiem innych warunkach 163. Czy jesteś zadowolony z wyniku?

- Jak na ten okres i niewielką ilość skoków - na pewno tak.

- Ale zwycięstwo nie przyszło łatwo?

- Nie, bo koledzy skakali też wysoko, ale lubię, gdy podczas zawodów jest silna konkurencja, to mnie mobilizuje do uzyskania dobrego wyniku.

Witold Blandzi

Komunikat z przebiegu strzeleckich zawodów długoterminowych

W okresie od 26 stycznia do 13 lutego w zawodach wzięło już udział 30 strzelców, którzy oddali 357 ocenionych serii. Zawody potrwają do 22 marca, a więc zapraszamy na strzelnicę tych, którzy jeszcze dotąd jej nie odwiedzili. Strzelania odbywają się w każdy poniedziałek, wtorek, czwartek i piątek w godzinach od 16.00 do 18.00.

Czołówka przedstawia się następująco (dane z 13 lutego):

1. Tomasz Cieślak - 193 pkt.
2. Marek Król - 191 pkt.
3. Mariusz Cieślak - 177 pkt.
4. Bolesław Marcinek - 175 pkt.
5. Marcin Drygas - 160 pkt.

(az)

Karate po mi

Fot. Arch

Jerzy Sędzik - przewodniczący komitetu organizacyjnego zawodów

Oficerowie do broni

15 lutego na strzelnicy pneumatycznej w Krotoszynie spotkali się członkowie Klubów Oficerów Rezerwy i Związku Byłych Żołnierzy Zawodowych z terenu województwa kaliskiego, by rozegrać IV Wojewódzkie Zawody Strzeleckie z broni pneumatycznej. Tym razem udział wzięło 7 drużyn z Kalisza, Ostrowa Wlkp., Pleszewa i Krotoszyna. Organizatorami zawodów byli: ZBŻZ, KOR LOK i ZR LOK w Krotoszynie, szczególnie przyczynił się do ich przygotowania prezes ZBŻZ - **Marek Wachelko.** Zawody rozegrano w dwóch konkurencjach: karabinek pneumatyczny i pistolet pneumatyczny.

W klasyfikacji drużynowej pierwsze miejsce i puchar prezesa ZW LOK zdobyła drużyna KOR LOK KOMUNALNI z Kalisza (467 pkt.). Drugie miejsce wystrzelała drużyna KOR LOK z Ostrowa Wlkp. (459 pkt.), trzecie - KOR LOK Krotoszyn (434 pkt.). W klasyfikacji indywidualnej zwyciężył **Grzegorz Kratowski** z KOR LOK Krotoszyn, zdobywając 173 pkt. Za nim uplasowali się: **Marian Pawlak** z KOR LOK Ostrów Wlkp. - 164 pkt. i **Maciej Kołuda** z KOR KOMUNALNI Kalisz - 161 pkt.

Udział w zawodach wzięli także sponsorzy, ale tylko trzech z nich zgłosiło się do strzelania. **Ryszard Marszałek** (Zakład Zieleni) uzyskał 149 pkt., **Ryszard Ostałowski** (WZRB) - 137 pkt., a **Wiesław Świca** (Spółdzielnia Mieszkaniowa) - 78 pkt.

(az)

125

CENTRUM DAEWOO

POLMOZBYT TWOJĄ FIRMĄ

Samochody za gotówkę i na raty bez poręczycieli.

P.P. „POLMOZBYT"
Zakład Usługowo-Handlowy
63-800 Gostyń, ul. Wrocławska 140a
Tel. (065) 5720-042, (065) 5720-035

Gostyński Polmozbyt poleca samochody osobowe Daewoo z bonifikatami:

1. ESPERO - rok prod. 97: 2.900 zł
   - rok prod. 98: 1.900 zł
2. NEXIA - rok prod. 97: 3.500 zł
   - rok prod. 98: 1.000 zł
3. TICO - rok prod. 98: 2.000 zł lub 2.500 zł po okazaniu zaświadczenia o złomowaniu
4. POLONEZ - rok prod. 97: 2.000 zł
   - rok prod. 98: 2.000 zł po okazaniu zaświadczenia o złomowaniu
5. LANOS S - rok prod. 98: 2.000 zł
   LANOS SX, SE - rok prod. 98: 1.500 zł

W sprzedaży także NUBIRA, LEGANZA.

Do każdego zakupionego samochodu radioodtwarzacz w prezencie!!!

Zapraszamy do Gostynia na ul. Wrocławską 140a w godzinach 8.00 - 16.00, tel. (0-65) 572-00-42.

DAEWOO MOTOR POLSKA

P.P. „Polmozbyt"
Zakład Usługowo-Handlowy w Gostyniu
ul. Wrocławska 140a
Tel. (0-65) 572-00-42, 572-00-35

SAMOCHODY DOSTAWCZE:

- Polonez Truck rok prod. 1997 1.000zł bonifikaty
- Citroen C-15
- Avia

- Żuk
- Lublin II
- Lublin 3,5t skrzyniowy i furgon

UWAGA kup Avię, czeka cię wycieczka do PRAGI

OFERUJE W CIĄGŁEJ SPRZEDAŻY

Zapraszamy codziennie od 8.00 do 16.00 także w soboty od 7.00 do 14.00

126

SKODA AUTO

Volkswagen Group

Autoryzowany Deal
- sprzedaż samo
- serwis gwarano
- sprzedaż orygin

Zapraszamy do G
Codziennie od 9.0
TEL./FAX 065 57

Dla pierwszych 100

istrzowsku

Po raz drugi z kolei Polskie Centrum Karate Seitedo powierzyło Krotoszynowi rolę gospodarza i organizatora mistrzostw Polski w tej dyscyplinie sportu. Ciężar zadania wziął na siebie klub sportowy KROTOSZ, wspomaga go Urząd Miasta i Gminy. Na zawody przyjedzie kilkudziesięciu karateków z czternastu polskich klubów. Walki oceniać będzie czterech sędziów, pracujących pod przewodnictwem **Leszka Michalaka** z Katowic. Krotoszyński klub KROTOSZ wystawia czternastoosobową drużynę, niemal w całości męską, bowiem startuje w niej tylko jedna kobieta - **Małgorzata Kempa**.

Krotoszyńska publiczność po raz pierwszy będzie mogła obejrzeć konkurencję kata (tak zwana walka z cieniem). Obowiązuje w niej podwójna punktacja: za technikę i wrażenia artystyczne. Do bardzo widowiskowego tamashiwari (rozbijanie dachówek) dopuszczeni zostaną tym razem jedynie półfinaliści.

Mistrzostwa Polski w Karate Seitedo rozegrane zostaną w sali Ośrodka Sportu i Rekreacji przy stadionie. Poniżej podajemy skrócony program zawodów.

Sobota, 21 lutego 1998, od. godz. 14.00
- eliminacje w konkurencji kumite i kata

Niedziela, 22 lutego
godz. 10.00 - uroczyste otwarcie zawodów
ok. godz. 10.30 - walki półfinałowe i finałowe

(er)

W Krotoszynie odbyły się zawody w piłce siatkowej dziewcząt i chłopców szkół podstawowych. Wśród dziewcząt najlepsza okazała się drużyna z SP nr 1 - przed drużyną ze Zdun (obie zakwalifikowały się do półfinału wojewódzkiego) i zespołami z krotoszyńskiej „ósemki" i „siódemki". Wśród chłopców wygrali przedstawiciele pierwszej drużyny z SP nr 8 (awans), przed drugą drużyną z „ósemki", SP nr 5 (awans) i SP nr 4 z Ostrowa Wlkp.

Grali siatkarze i tenisiści

W rozgrywkach tenisa stołowego (rocznik 1983 i młodsze) w kategorii dziewcząt wygrała podstawówka ze Zdun przed krotoszyńską „ósemką". W kategorii chłopców najlepsi okazali się zdunowianie, przed drużyną z Kobierna, Rozdrażewa, krotoszyńskiej SP nr 7 i Benic. W roczniku 1985 i młodszych wśród dziewcząt wygrała SP Zduny (przed SP nr 8), a wśród chłopców również SP Zduny (przed SP nr 8, Rozdrażewem i Benicami). Pierwsze drużyny we wszystkich kategoriach awansowały do finału wojewódzkiego.

(w)

KODA GOSTYŃ
icia Octavia
ZAPRASZAMY

SO CIESIÓŁKA
GOTÓWKA
RATY
LEASING
er Skoda Auto Polska S.A. prowadzi:
hodów
lny i pogwarancyjny
alnych części i akcesoriów
stynia na ul. Nowe Wrota 5
0-17.00, także w soboty 9.00-14.00
-09-59
127
klientów alarm wartości 850zł - GRATIS!

Czterdzieści lat minęło...

Wieś Biadki leży na krańcu powiatu krotoszyńskiego, graniczy z powiatem ostrowskim. Jest wsią bardzo dużą, rozrzuconą w czterech kierunkach. Mieści się tu szkoła podstawowa, stacja PKP, cegielnia, tartak i kościół pod wezwaniem św. Izydora Oracza, patrona rolników. Ludność tu bardzo tolerancyjna i nie grzeszy pychą.

Opinia powyższa pochodzi z kroniki prowadzonej od dziesięciu lat przez **Bolesławę Mielicką**, gospodynię, poetkę i śpiewaczkę z Biadek. Z księgi tej można się dowiedzieć, że w 1958 roku biadkowianie założyli Kółko Rolnicze oraz Koło Gospodyń Wiejskich. Trzydzieści lat później członkowie obu organizacji postanowili uczcić wspólną działalność uroczystą akademią. Kiedy przygotowano już listę gości, organizatorzy doszli do wniosku, że czegoś brakuje do oprawy spotkania. Członkinie koła gospodyń postanowiły więc wystąpić z koncertem piosenek ludowych. Kobiety chętne do śpiewania spotkały się, poćwiczyły... i tak powstał zespół folklorystyczny BIADKOWIANKI.

Tuż po akademii z okazji 30-lecia KR i KGW Bolesława Mielicka założyła kronikę, w której utrwalała odtąd dzieje kółka gospodyń i zespołu śpiewaczego. Autorka miała trochę kłopotów z odtworzeniem wydarzeń sprzed lat i zebraniem zdjęć. Dzisiaj dzięki kronice wiemy, że pierwszą prezeską gospodyń została **Kazimiera Binek**, a inicjatywami podjętymi na początku było wspólne zamawianie piskląt oraz zorganizowanie kursu gotowania. Za nim poszły następne kursy: pieczenia, przygotowania przetworów, szycia itd.

W kronice pani Bolesława zapisała wiele wydarzeń ważnych dla całej wsi. Obok informacji o tym, że koło gospodyń w 1964 roku liczyło już 48 członkiń, widnieją inne: W 1965 roku zakończono budowę świetlicy wiejskiej, którą oddano pod opiekę straży pożarnej; pięć lat później dzieci poszły do nowej szkoły imienia Mikołaja Kopernika, a w 1976 biadkowianie świętowali koniec budowy Kościoła św. Izydora Oracza, ze strzelistą, widoczną z daleka wieżą.

14 lutego o godzinie 17.00 w świetlicy w Biadkach spotkali się goście zaproszeni na akademię poświęconą 40-leciu Koła Gospodyń Wiejskich i Kółka Rolniczego oraz 10-leciu BIADKOWIANEK. Sołtys **Jan Lizak** streścił zebranym historię obu kółek oraz zespołu śpiewaczego. Między innymi przypomniał o triumfie, jaki zespół odniósł w 1996 roku na Ogólnopolskim Przeglądzie Kapel i Śpiewaków Ludowych w Kazimierzu nad Wisłą. Do konkursu stanęło wówczas ośmiuset wykonawców, zajęcie trzeciego miejsca przez BIADKOWIANKI było nie lada wyczynem.

Po przemówieniu sołtysa do mikrofonu podchodziło wiele osób reprezentujących instytucje zarówno lokalne, jak i wojewódzkie, a nawet centralne. Na jubilatów posypał się deszcz dyplomów i życzeń. **Maria Bardzik**, reprezentująca Miejsko-Gminy Związek Kółek i Organizacji Rolniczych, podziękowała za wspólną pracę już trzech pokoleń rolników i gospodyń. Wśród wyróżnionych znalazły się najstarsze członkinie KGW: **Maria Flajszer, Kazimiera Minta** i **Maria Kryś**. Swoje gratulacje przekazały także przewodniczące kółek gospodyń z sąsiednich wsi. W imieniu Rady Miasta i Gminy „na drobne wydatki" burmistrz Krotoszyna **Julian Jokś** przekazał BIADKOWIANKOM 1500 złotych. Dyrektor Wydziału Kultury i Sportu w Kaliszu **Adam Borowiak** złożył gratulacje w imieniu własnym oraz wojewody **Józefa Rogackiego** i obiecał przelanie pewnej sumy na konto zespołu śpiewaczego. Również reprezentująca kaliskie Centrum Kultury i Sztuki **Barbara Fibingier** ofiarowała 1000 złotych wraz z ciepłymi życzeniami dla śpiewających gospodyń. Natomiast **Leszek Ziętkiewicz**, szef Krotoszyńskiego Ośrodka Kultury, przekazał BIADKOWIANKOM dziesięć róż, a **Józefa Marciniek** z KOBIERZANEK donośnie odśpiewała życzenia. W imieniu jubilatów z obu kółek i zespołu wdzięczność za przybycie, dyplomy i nagrody wyraziła wierszowaną wypowiedzią Bolesława Mielicka. Zebrani odśpiewali „Rotę", po czym odmaszerował obecny cały czas poczet sztandarowy. Podano ciepłą kolację i rozpoczęła się zabawa taneczna. 40-lecie wspólnej działalności świętowano w Biadkach do rana.

(ela)

Fot. Arch

BIADKOWIANKI przed świetlicą w swojej wsi. Na skrzypcach przygrywa im krotoszynianka Urszula Golińska.

Wojtek czeka na pomoc

Życie chorego na białaczkę osiemnastoletniego **Wojtka Dutkowiaka** z Wróżew może uratować operacja przeszczepu szpiku kostnego.

Koszt jej przeprowadzenia w poznańskiej klinice wynosi około 200.000 złotych. Rodzina chłopca, pomimo wielu wysiłków i wyrzeczeń, nie jest w stanie sfinansować tej operacji. Apelujemy więc w jej imieniu do Państwa o pomoc finansową dla Wojtka. Nawet najdrobniejsza wpłata może przyczynić się do uratowania chłopcu życia i przywrócenia mu zdrowia.

Numer specjalnie utworzonego konta: WBK SA Krotoszyn, nr 10901 157-812922-128-00-0 (dopisek: Pomoc dla Wojtka).

(red.)

MEBLE
KUCHENNE · BIUROWE · SYSTEMOWE

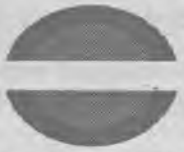

KRAWCZYK & BOGACKI
63-400 Ostrów Wlkp., ul. Sądowa 7
tel.736 42 84, fax 591 81 00
128

KOMPUTERY I URZĄDZENIA FISKALNE

MIKROTECH
SANYO
SANCASH
SAMSUNG

CASIO
APOLLO
POSNET

Na każde zamówienie złożone do 15 MARCA '98 - 3% rabatu

Biuro handlowe czynne od 10.00-17.00.
Tel. 740-54-97 po 17.00, 747-10-85 lub 090-20-79-68
129

KOMPLEKS HOTELOWO - RESTAURACYJNY «KROTOSZ»

Krotosz

63-700 Krotoszyn
ul. Mickiewicza 44
telefony: biuro - 725-39-96
restauracja - 725-35-92
recepcja 722-88-37

- OFERUJE noclegi w pokojach dwu- i trzyosobowych z łazienkami
- ORGANIZUJE imprezy okolicznościowe, imieniny, wesela, itp.
- PROWADZI sprzedaż obiadów
- abonamentowych DRINK-BAR czynny w godz. 20.00 - 4.00

ZAPRASZAMY
130

Zakład Ślusarsko Kotlarski
Janusz Stefaniak
63-300 Pleszew, ul. Koźmińska 1e
tel. (0-62) 742-46-14
131

Poleca:
- kotły c.o. wszystkich typów
- wkłady kominowe o przekroju prostokątnym z blachy kwasoodpornej wraz z montażem

FOTO STUDIO
Paweł Kasprzak
Tel. 725-35-33
ul. Floriańska 8,
Krotoszyn

SPRZEDAŻ:
- aparatów foto
- filmów
- ramek i albumów do zdjęć
- baterii foto

ZDJĘCIA:
- ślubne
- okolicznościowe
- dowodowe

FUJI

Usługi amatorskie w ciągu 1 godz.

Jakość kontrolowana przez Fuji-film Polska.
132

Chcesz mieć wiosenne PRAWO JAZDY ???
to tylko w AUTO SZKOLE „AS" Z. MAŚNIAKA
startujemy 23.02.1998 godz. 16.00
w ZSZ nr 1 w Krotszynie.
Tel. 0602-702-647 lub 725-74-92.
Promocyjna cena dla UCZNIÓW!!!
133

Lumen

KARNAWAŁ W BLASKU ŚWIEC

Polecamy:
- świece brokatowe
- welurowe złocone
- klubowe z gwiazdką

oraz szeroki wybór świec białych i pertowych
- stołowych
- lakierowanych

Sklep Firmowy, Krotoszyn, ul. Zdunowska 16
134

VOX

Wielkopolskie Składy Drzewne

Krotoszyn, ul. Zamkowy Folwark 9
Tel./fax 062 725 42 24

- drzwi, okna, bramy garażowe,
- boazerie, listwy z PCV i drewna,
- płyty gipsowo-kartonowe i akcesoria,
- płyty wiórowe i laminowane,
- sklejki i płyty pilśniowe,
- pokrycia dachowe,
- systemy ocieplań budynków,
- tarcica i elementy strugane,
- panele ścienne i podłogowe

godz. otwarcia pn.-pt. 8.00 - 16.00
w każdą sobotę 8.00 - 13.00

Ceny konkurencyjne

Dowóz towaru do klienta, do 15km gratis!

136

KOTŁY GAZOWE NOWEJ GENERACJI

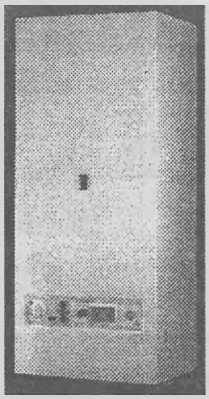

* ekologiczne
* energooszczędne
* automatyczne

BERETTA

* kotły olejowe
* grzejniki aluminiowe
* grzejniki Radik
* rury miedziane
* armatura gazowa
* kanalizacje

NECTRA

Migro
CENTRUM GRZEJNICTWA
Krotoszyn ul.Zacisze 2
tel. 725 77 65

ZAPRASZAMY
od pon. do pt. od 9.00 do 16.00
w sob. 9.00 do 13.00

137

OPTICOM

Maria Dolna-Jędras

63-400 Ostrów Wlkp. tel./fax (062) 59-15-606
63-770 Koźmin Wlkp. tel./fax (062) 721-07-78

KASY FISKALNE

PRYZMA S.A.

PRZEDSIĘBIORSTWO HANDLU OPAŁEM I MATERIAŁAMI BUDOWLANYMI

ul. Ofiar Katynia 31
63-700 Krotoszyn
Tel. 725-00-35

oferuje w niskich cenach

1/ opał w szerokim asortymencie
2/ materiały budowlane: cement, wapno, gips szpachlowy i budowlany, styropian, wełnę mineralną, papy, lepiki, płyty gipsowo-kartono
3/ zaprawy i kleje ATLAS

138

JESTEŚMY KONKURENCYJNI! SPRAWDŹ NASZE CENY!
Dla stałych klientów oferujemy KARTĘ PRYZMY z 6% bonifikatą!
ZAPRASZAMY codziennie 7.00-15.00, w soboty 8.00-13.00

P.H.U.T
EDMUND PESTKA

"EP a"

Krotoszyn, ul. Kobylińska 10a
(teren byłej gazowni)
tel. 062 725 71 29, 725 42 37
dom: ul. Owocowa 1, tel. 062 725 44 84

Usługi:
- transportowe (krajowy i międzynarodowy)
- rozładunkowo-przeładunkowe i dźwigowe do 10t

Skup:
- złomu, metali kolorowych i żelaznych
- surowców wtórnych (makulatura, plastik, szkło)

Hurtownia Gazów Technicznych:
- tlen, acetylen
- dwutlenek węgla, argon

Sprzedaż Opału

CENY KONKURENCYJNE

139

ZAPRASZAMY DO ZAKŁADU

przy ul. Staroprzygodzkiej 117,
tel. 735-19-20 w Ostrowie Wielkopolskim
oraz do dawnego Zakładu Usługowego
LAKIERNICTWA i BLACHARSTWA POJAZDOWEGO
przy ul. Łąkowej 19, tel. 736-70-89

ZDUNEK

LAKIERNICTWO - BLACHARSTWO

140

Lakierowanie samochodów osobowych, dostawczych oraz ciągników siodłowych.

ARKAN

autoryzowany dealer firmy CENTERTEL oferuje:

TELEFONY KOMÓRKOWE I AKCESORIA

telefony tradycyjne - faksy - centrale

KASY I DRUKARKI FISKALNE

niezawodne w każdej sytuacji

ADAX FASY kasa z własnym zasilaniem już od 839 zł po 50% odliczeniu

szkolenie - obsługa - serwis

* komputery ADAX
* drukarki i akcesoria komputerowe
* kserokopiarki

raty - leasing

62-700 KROTOSZYN ul. Zdunowska 16 (I piętro)
tel. 722-06-18 tel. kom. 090 391156

141

Najniższe ceny!
Tel. 725-25-98, 725-27-58
Kalisz, ul. Wyspiańskiego 24
PRODUKCJA • SPRZEDAŻ • MONTAŻ
ROLETY ZEWNĘTRZNE aluminiowe, pcv
NADSTAWNE
Na okna
- drewniane
- aluminiowe
- pcv
INTER TOMEX PORTOS
ŻALUZJE MATERIAŁOWE (rolosy)
PIONOWE (Verticale)
POZIOME
BRAMY GARAŻOWE PRZEMYSŁOWE
Krotoszyn, ul. Rynek 20 (salon STANLEYA wej. od pasażu)

INTEGRAL
CENTRUM KLINKIERU
Röben
Dealer firm:
GUMKOWSKI, BORAL Polska
Od posadzki aż po dach!
Gorzyce Małe 56 (kier. Odolanów)
tel./fax 33-11-64
ZAPRASZAMY: 143
8.00-18.00,
w soboty 8.00-15.00

ZAKŁAD TRANSPORTOWO -USŁUGOWO-HANDLOWY
„JUMAR"
63-700 Krotoszyn, ul. Słodowa 2
tel./fax. (0-62) 725-44-59
Usługi transportowe od 1 do 18 ton
Zapraszamy do nowo otwartego punktu usługowego napraw pojazdów
Hurtownia Papiernicza
- art. biurowe
- szkolne
- higieniczne
144
Krotoszyn, ul. Grudzielskiego 47b
tel. (0-62) 725-39-61

HURTOWNIA SZKŁA I PORCELANY
oferuje: „Bartosz" s.c.
- szkło gospodarcze
szklanki · literatki · kieliszki · komplety szklane · galanteria · itp.
- szkło piaskowane
- porcelanę hurtownia firm. ZP ĆMIELÓW
- kamionkę
- porcelit w różnych kolorach
- szkło żaroodporne
- sztućce, tace ze stali nierdzewnej
- ARCOROC, ARCOPAL, LUMINARC

czynne od 9.00 - 18.00, w soboty od 9.00 - 14.00 145
„BARTOSZ" s.c.
ul. Sulmierzycka 16
63-700 Krotoszyn
Tel. (062) 722-03-56
DOGODNE TERMINY PŁATNOŚCI, RABATY
PROWADZIMY SPRZEDAŻ DATELICZNĄ
MOŻLIWOŚĆ DOWOZU TOWARU

AUTOSZYBY
SPRZEDAŻ, MONTAŻ, NAPRAWA
RENOWACJA I KONSERWACJA NADWOZI I WNĘTRZ SAMOCHODOWYCH
FIRMA "IZEK-EKO"
*63-400 Ostrów Wielkopolski
ul. Chłopickiego 16A
tel. (0-62) 736-11-78
tel./fax: (0-62) 736-27-85
*63-600 Kępno
ul. Rzeźnicka 14
tel./fax: (0-62) 782-36-94
ZAPRASZAMY
w godz. 8.00-16.00, w soboty 9.00-14.00

Reklama w „Rzeczy Krotoszyńskiej" STRZAŁ w 10!

KOLBUD
63-400 Ostrów Wlkp.,
ul. Staroprzygodzka 117, tel/fax 062 738-27-75

Dystrybutor Cementowni:
cementownia „Warta"
„WARTA" Działoszyn

Poleca:
- cement hutniczy 25
- cement hutniczy 35
- cement portlandzki 35 z dodatkiem żużla hutniczego
- cement portlandzki 35 -niskoalkaiczny
- cement portlandzki 45 - niskoalkaiczny

Dystrybutor Izolacji Zduńska Wola
IZOLACJA SA ZDUŃSKA WOLA

Poleca:
- gonty orła (dwa wzory, cztery kolory) oraz
- papy termozgrzewalne modyfikowane
- styroplan samogasnący najwyższej jakości
- papy asfaltowe, lepiki

146

Maciej R. Hoffmann
lekarz chorób wewnętrznych uprawniony do badań kierowców przyjmuje
w Gabinecie w Krotoszynie, ul. Łąkowa 26b (róg ul. Staszica - budynek Apteki „Łąkowa")
w czwartki od 16.00 i w soboty od 11.00;
wizyty domowe; cały tydzień.
Kontakt poza godzinami przyjęć (adres domowy):
Krotoszyn, Rynek 18.
147

Delicje Alicji

Ciasto z wiśniami w środku zimy - coś fantastycznego!. Ten deser jest dość pracochłonny, ale zaimponuje nawet najbardziej wybrednym gościom, a i domownicy nie przejdą obojętnie obok takiego smakołyku.

PLACEK CIEMNY Z WIŚNIAMI

Ciasto

1 szklanka wody, 25 dag tłuszczu, 2 szklanki cukru, 3 łyżki kakao, 4 jajka, 2 szklanki mąki, 3 łyżeczki proszku do pieczenia.Wodę, tłuszcz, cukier i kakao zagotować, ciągle mieszając (około 10 minut). Odstawić do ostudzenia. Dodać żółtka, mąkę z proszkiem, dobrze ubitą pianę z białek. Wylać ciasto na natłuszczoną i wysypaną tartą bułką tortownicę i upiec w temp. 180 stopni.

Krem

Kostka masła, 2 jajka, 5 łyżek cukru pudru, 3 łyżki kakao, 3-4 łyżki rumu.Masło rozetrzeć na puch, dodać cukier puder oraz kolejno po jednym jajku. Dalej ucierając wsypać kakao i dodać rum.

Polewa czekoladowa

Pół kostki margaryny, 6 łyżek cukru, 2 łyżki kakao, 2 łyżki wody. Wszystkie składniki zagotować, cały czas mieszając.

Dodatki

Duży słoik drylowanych wiśni z kompotu, 20 dag drobno posiekanych orzechów włoskich, 10 dag rodzynek.

Upieczone i ostudzone ciasto przeciąć na 3 plastry, lekko skropić wodą ze spirytusem, posmarować każdą część kremem i przełożyć drylowanymi wiśniami, orzechami i rodzynkami. całość polać letnią polewą czekoladową i posypać resztą siekanych orzechów.

Smacznego!
Alicja Stefańska

Czułe słówka

Z okazji 35-lecia ślubu
Kazimierze i Józefowi Pietrzakom
dużo radości i przeżycia w zdrowiu
dalszych pogodnych lat
życzą
Córki z rodzinami i syn Dariusz

Kochanym Bliźniakom:
Natalii i Mikołajowi w piątą
rocznicę Urodzin dużo zdrowia,
uśmiechu i radości
życzą
Rodzice i Dziadkowie

Najlepsze życzenia dla
Arlety Fraś
w dniu Imienin
składa
Julita z Mikołajem

Wszystkiego najlepszego
z okazji 18. Urodzin
udanego startu
w dorosłe życie
Dorocie Jędrzak
życzy
Artur

Kochanej córce
Madzi Pinkowskiej
w 13 rocznicę Urodzin:
zdrowia, radości, piątek w szkole
życzy
MAMA

Paulinie, Ewie, Romce
powodzenia na egzaminie
na prawo jazdy
życzą
Kasia i Alina

Udanej imprezy
z okazji 18-tych Urodzin
Katarzynie Szychowiak
życzą
Alina, Łukasz, Julita

„Jest w życiu jeden kwiat,
którego nie wolno zmarnować.
Jest to chwila młodych lat,
którą należy szanować."
Z okazji Urodzin
Edycie Waszczuk
wszystkiego najlepszego
życzy
Monika L.

„Chcę Ci dać świat Twoich marzeń,
Jak kwiatów polnych błękit snów
I moje serce przyjmij w darze
w miłości, której brak już słów."
Marzeno Wiatrak
zwróć wreszcie na mnie uwagę
Zakochany Klient

Serdeczne podziękowania
dla firmy LUMEN
za pomoc w przygotowaniach
studniówkowych
składają
bardzo wdzięczni uczniowie
klasy IV „F" LO w Krotoszynie

W Dniu Imienin
kochanej Arlecie
dużo zdrowia, pomyślności
i wielu radosnych dni
życzą
Mąż Adam,
Siostra oraz Rodzice

Kochanej Siostrze Marii Paszek z
Biadek
moc najserdeczniejszych życzeń
z okazji 40. rocznicy Urodzin
śle
Cecylia z Jankiem i dziećmi

Przeminą piękne dni
Kochane młode lata
I o nich się tylko śni
I myślą do nich wraca
Zabłysną wtedy w oczach łzy
A serce będzie łkało
Tak do tych pięknych dni
Powrócić by się chciało
Z okazji 18-tych Urodzin
wszystkiego, co najlepsze
Leszkowi Koczurze
życzą
Rodzice, Siostra i Brat

Dorotce i Aldonce
Wachowiak
pozdrowienia
śle
Darian

Dzień dobry to ja !!!

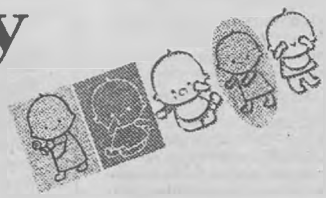

A oto najmłodsi mieszkańcy gminy Krotoszyn i gmin sąsiednich, urodzeni na oddziale położniczym szpitala przy ulicy Bolewskiego, sfotografowani przez Marcina Pawlika.

Przyszli na świat...

Milena Szych, Karolina Stefańska, Martyna Teodorczyk, Paweł Zasieczny, Dominik Bieganek, Karol Lasociński, Karol Arkadiusz Zawikowski, Agata Maria Idkowiak, Aleksandra Katarzyna Synowiec, Szymon Stasik, Monika Maria Duda, Przemysław Stanisław Bochna, Robert Ireneusz Koronny, Maciej Słowiński, Martyna Weronika Brodziak, Kamil Jan Szczurek, Dawid Szymczak

(5 - 11 lutego, Urząd Stanu Cywilnego w Krotoszynie)

1. Arkadiusz Łuczak z Krotoszyna, ur. 09.02.98 r.

2. Córka państwa Wawrockich z Baszkowa, ur. 08.02.98 r.

3. Córka państwa Jędrkowiaków z Krotoszyna, ur. 08.02.98 r.

4. Weronika Wojciechowska z Krotoszyna, ur. 07.02.98 r.

5. Justyna Grygiel z Henrykowa, ur. 07.02.98 r.

6. Bartosz Zieleziński z Sulmierzyc, ur. 07.02.98 r.

7. Marek Krzymiński z Koźmina, ur. 07.02.98 r.

8. Syn państwa Pietrzaków z Krotoszyna, ur. 10.02.98 r.

9. Syn państwa Galer z Chwaliszewa, ur. 11.02.98 r.

10. Syn państwa Wysockich z Sulmierzyc, ur. 10.02.98 r.

11. Syn państwa Zmyślonych z Dusznej Górki, ur. 10.02.98 r.

12. Karol Stocki ze Zdun, ur. 12.02.98 r.

13. Syn państwa Skrzypczaków z Roszek, ur. 09.02.98 r.

14. Syn państwa Wałęsów z Rozdrażew, ur. 10.02.98 r.

Krzyżówka ze sponsorem

Nagrodę za prawidłowe rozwiązanie krzyżówki sprzed dwóch tygodni, pizzę dla dwojga, ufundowaną przez pizzerię KATRINA, mieszczącą się przy placu Wolności w Krotoszynie, redakcyjna sierotka wylosowała dla pani **Małgorzaty Jasińskiej** z Jasnego Pola. Gratulujemy i zapraszamy do redakcji w piątek.

KATRINA nadal pozostaje sponsorem krzyżówki. Na rozwiązania dzisiejszej czekamy do 26 lutego, hasło ma jedenaście liter.

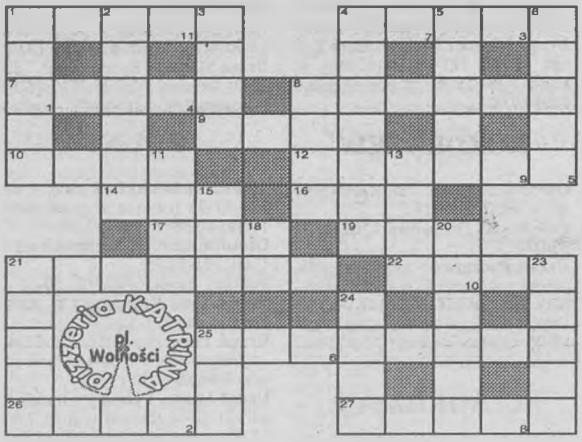

POZIOMO

1. Mieszkanie, pomieszczenie
4. Cząsteczka energii
7. Czasopisma, gazety
8. Od podporucznika wzwyż
9. Reżyser przydziela je aktorom
10. Stragan
12. Góry w Belgii
14. Partia Jana Olszewskiego
16. Tureckie nakrycie głowy
17. Do pieczętowania
19. Powieść Kiplinga
21. Statek na poduszce powietrznej
22. Lisi ogon
25. Archaiczna nazwa karabinu maszynowego
26. Zakończenie partii brydża
27. Grzyb albo zaporożec

PIONOWO

1. Do uszczelniania dachu
2. Rodzaj ciała niebieskiego
3. Szekspirowski król
4. Skrzyneczka podróżna
5. Sprzedawane na giełdzie
6. Idą z nimi bankruci
8. Imię królów norweskich
11. Spacerowe w Sopocie
13. Przodek świni
15. Część palisady
18. Nokaut
20. Miasto nad Baryczą
21. Energia życiowa
23. Słynny angielski podróżnik i odkrywca
25. Cyrk lodowcowy

POD TWOJĄ GWIAZDĄ

BARAN (21III - 20IV)
Cały czas czeka na Ciebie ważne zadanie. Stracisz sporo, jeżeli pozwolisz się wyręczyć komukolwiek. Pod koniec tygodnia trochę rozrywki w szerszym gronie.

BYK (21IV - 21V)
Nie możesz sobie pozwolić na zwolnienie tempa pracy w tym tygodniu. Niespodziewane wydarzenia wprowadzą niezły zamęt, ale jesteś na to uodporniony.

BLIŹNIĘTA (22V - 21 VI)
Nowi znajomi okażą się o wiele ciekawsi niż przypuszczałeś, możesz przeżyć z nimi miłe chwile. Weekend pełen niespodzianek.

RAK (22VI - 22VII)
Okres nieco nudny, wykorzystaj go zatem na drobne porządki i zaległą lekturę. Zamiast męczyć swoimi obawami całe otoczenie, skontroluj zdrówko w przychodni.

LEW (23VII - 22VIII)
Kolejny raz zawiodłeś kogoś, obiecując złote góry. Postaraj się szybko naprawić wyrządzoną w ten sposób krzywdę.

PANNA (23VIII - 22IX)
Niechcący wplątałeś się w sprawy obojętne dla Ciebie, teraz musisz taktownie wycofać się z tych układów. Dalsze tkwienie w nich nie pozostanie obojętne.

WAGA (23IX - 22X)
Sprzeczka z bliską osobą - to do Ciebie niepodobne. Pilnuj swoich reakcji, bo pozwalasz się wyprowadzać z równowagi.

SKORPION (23X - 22XI)
W najbliższym otoczeniu napięta sytuacja. Spróbuj zmilczeć, bo cokolwiek powiesz, może zostać wykorzystane przeciwko Tobie.

STRZELEC (23XI - 21XII)
Przed Tobą wielka niewiadoma, może się zdarzyć wiele dobrego lub złego, wszystko zależy od postawy, jaką zajmiesz wobec nadchodzących wydarzeń.

KOZIOROŻEC (22XII - 20I)
Nigdy nie byłeś hazardzistą, dlaczego teraz usiłujesz balansować na granicy dopuszczalnych norm? Doprowadzisz otoczenie do furii.

WODNIK (21I - 20II)
Chociaż z Ciebie Wodnik, utoniesz w powodzi robionych przez Ciebie głupstw. Przemyśl to i wykaraskaj się, póki nie jest za późno. W niedzielę rodzinne spotkanie.

RYBY (21II - 20III)
Dobrze rozważ propozycję, którą usłyszysz w najbliższych dniach. Kiedy skończysz ze swoimi sprawami, zajmij się problemami bliskiej osoby - potrzebuje Twej pomocy.

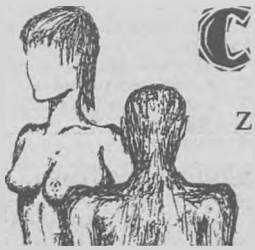

Czytadło

z życia wzięte (39)

Bożena i Marek Zamojscy od ponad roku mieszkają w Krotoszynie, rodzinnym mieście Marka. Ich córka Małgosia studiuje w Poznaniu polonistykę, starszy syn Piotr jest licealistą, młodszy - Mateusz - uczniem szkoły podstawowej, najmłodsza latorośl - Marianka - urodziła się w lipcu.

Stasia przygotowała obiad dla wszystkich, za chwilę będzie gotowy. Wstawać, śpiochy! - nawoływał Stefan Zamojski. Jedyną reprezentantką rodziny Zamojskiego-juniora, która, wyciągając do dziadka rączki, wykazała zainteresowanie propozycją, była malutka Marianka. Pozostali spali jak zabici. Z wesela Władka wrócili dopiero o siódmej rano, zmęczeni, ale zadowoleni.

- Opowiadajcie - dopominała się Stanisława.
- Chyba musimy zacząć od mamy przyjaciółki, pani Oli. Niech sobie mama wyobrazi, że wieczorem przybyła do domu rodziców Bożenki, żeby Halince i Władziowi złożyć życzenia. Mówiła, że chciała do kościoła, ale nie zdążyła, bo uciekł jej autobus. Co było robić? Zaprosiliśmy ją do stołu, ale niezbyt chętnie z nami rozmawiała, skupiła się na...
- Na Józefie - dokończyła za synową Stanisława Zamojska.
- Oczywiście. Podejrzewam, że wybrała się do Lutogniewa i z ciekawości, i z powodu Józia. Nasłuchał się tylu komplementów, ilu chyba w całym aktorskim życiu nie usłyszał. Przez ponad godzinę był wyłączony z towarzystwa. Zabawiał panią Olę ugrzecznioną konwersacją, a ona była w siódmym niebie. Poprosiła o specjalny wpis do książki ze scenariuszem „Historii radosnych" i autograf na okładkowej fotografii mojego braciszka. Przed dziesiątą odwiozłem ją do Krotoszyna.
- Co za tupet, ta kobieta nie ma za grosz wyczucia! - oburzyła się Stanisława. - Pewnie przyjdzie dzisiaj pochwalić się spotkaniem z Józefem.
- Nigdy nie miałem wątpliwości co do jej charakteru, właściwie - charakterku - spokojnie skomentował Stefan i dodał:
- Zostawmy Olę, nie zasługuje na tyle zainteresowania. Opowiadajcie dalej.
- Kościół był pełen ludzi. A Władziu wyglądał tak ładnie, jakby to on był aktorem, a nie Józef. Halinka miała na sobie skromny kremowy kostiumik. Jakaż to wciąż piękna kobieta! - szczerze zachwycał się Marek.
- Ślub dawał im Bronek? - zapytał Stefan.
- Tak. A mamusia cały czas płakała. To z radości - mówiła i powtarzała co chwilę: - Nie myślałam, że dożyję.
- Był ktoś z rodziny Halinki?
- Z Piły przyjechała jej matka chrzestna, siostra ojca, przemiła starsza pani, a z Poznania Krysia z mężem, najlepsza koleżanka Halinki z lat młodzieńczych. Była świadkiem w parze z Józiem.
- A wy, młodzi, jak się bawiliście, skoro tańców programowo nie było? - pytał Stefan.
- Młodzi okupowali pokój na piętrze. Nie mogli się nagadać, w końcu tak rzadko widują się z krakowskim kuzynostwem.
- Zadowolona jesteś, Małgosiu? - tym razem Stefan skierował pytanie do konkretnej osoby.

Małgosia odrzekła lakonicznie: - Owszem

Od czasu piątkowej rozmowy z rodzicami była bardzo powściągliwa w wypowiedziach. Z weselnego przyjęcia wróciła dosyć wcześnie, razem z Sebastianem. Wciąż dźwięczały jej w uszach wypowiedziane przez matkę kategorycznym tonem zdania: - Jesteś dorosła. Skoro tak postanowiłaś, trudno. Ale, bardzo proszę, przynajmniej nie spodziewaj się naszej akceptacji dla tego wyboru. Obydwoje z ojcem myślimy tak samo. To pochopna decyzja, będziesz żałowała.

Przed piątkową rozmową z rodzicami Małgosia liczyła jeszcze na poparcie ze strony Marka. Wydawało jej się, że niedawna wizyta ojca w akademiku przesądziła o jego życzliwym stosunku do potencjalnego zięcia. Przecież widział, jak troskliwie Sebastian opiekował się nią w chorobie, jak biegał do apteki, jak podawał lekarstwa i jedzenie. Ale Marek był nieprzejednany. Argumentował: - Sebastian od lat nie ma prawdziwego domu. Przecież po śmierci matki wychowywały go po trosze obydwie siostry, bo ojciec, zajęty warsztatem, nigdy nie miał dla niego zbyt dużo czasu. Chłopak ma prawo tęsknić za prawdziwą rodziną, ale czemu ty miałabyś się tak spieszyć? Zdążycie się pobrać po studiach.

- Razem będzie nam łatwiej żyć. I taniej - tłumaczyła Małgosia.
- Taniej? To o to chodzi? Łatwiej może byłoby jemu, nie tobie. A jeśli jeszcze postaracie się o dziecko... - wtrąciła się Bożena.

Sprzeciw Bożeny i Marka był trochę irracjonalny, obydwoje zdawali sobie z tego sprawę. Nie do końca umieli go uzasadnić, raczej przeczuwali, niż wiedzieli.

Jan z Pisarzewa

Smaczki, czyli gminny koktajl

Demokracja oszczędna

Swój nieprzychylny stosunek do kandydatury **Leszka Kulki** na wicewojewodę kaliskiego przewodniczący AWS w regionie **Jan Mosiński** uzasadnił tym, że kandydat mieszka w „odległym zakątku" województwa. Jeśli podobny stosunek do Krotoszyna, w końcu trzeciego miasta w regionie, mają inni kaliszanie, trudno się dziwić, że mieszkańcy naszej gminy nigdy do końca nie zaakceptowali przynależności do Kaliskiego. Proponujemy, żeby ze względów oszczędnościowych we władzach tego województwa zasiadali wyłącznie kaliszanie, a w rządzie, Sejmie i Senacie - tylko mieszkańcy Warszawy.

Wejście smoka

Od dość dawna żadne lokalne wydarzenie nie wywołała takiego zainteresowania mediów jak zapowiadana na przyszły tydzień uroczysta degustacja piwa Złoty Smok, warzonego w Krotoszynie według oryginalnej chińskiej receptury. Cóż, wejście chińskiego smoka nie zdarza się co dzień. Tak naprawdę, zdarza się po raz pierwszy w Polsce, do tej pory nikt w naszym kraju nie produkował chińskiego piwa.

Z klatką na spacer

I (z okazji wejścia smoka) chińska ciekawostka. Podczas wizyty w Chinach prezes krotoszyńskiego browaru **Krzysztof Mościcki** poznał wiele tamtejszych obyczajów. Jeden z nich to codzienne wyprowadzanie na spacer hodowanych nagminnie przez Chińczyków... ptaszków. To nam się podoba! Takie ptaszę w klatce nie zanieczyszcza trawników i, co ważniejsze, nie gryzie.

Ostrowidz

„RZECZ KROTOSZYŃSKA". Organ malkontentów. Pismo powstałe z ruchu „Solidarności". Wydawca: **Wytwórnia Wyrobów Woskowych LUMEN.** Jednoaktówka w dwudziestu czterech odsłonach, grywana regularnie co tydzień. Premiera: **20 marca 1990.** Scenariusz: zespołowy, reżyseria: **Romana Hyszko**, fotodekoracje: **Marcin Pawlik**, scenografia: **Albert Kaźmierczak**. Obsada: **Izabela Bartoś, Romana Hyszko, Dorota Kukiołczyńska, Monika Menzfeld** oraz artyści współpracujący. GDZIE NAS SZUKAĆ? Redakcja „RK". 63-700 Krotoszyn, box 63, ul. Sienkiewicza 2A. POD JAKI NUMER DZWONIĆ? 062/725-70-54, FAX: 725-70-53. W JAKICH GODZINACH ODWIEDZAĆ? Od poniedziałku do piątku 8.00-16.00. NA JAKIE KONTO CO NIECO PRZELAĆ? WBK Krotoszyn 352431-92669-136-72. Zastrzegamy sobie przyjemność opracowywania lub skracania tekstów nie zamówionych. Niektórym nadajemy piękne tytuły. Artykułów raczej nie gubimy, ale ich także z reguły nie zwracamy. Wzory i elementy graficzne reklam nie będące własnością reklamodawcy należą wyłącznie do redakcji. Za treść ogłoszeń nie możemy, niestety, odpowiadać. Wszystkich współpracowników kochamy... Łamanie: Albert Kaźmierczak, Druk: NORPOL-PRESS, nakład 3.500 egz.