

Gazeta Jarocińska

TYGODNIK



NUMER 18 (II)

Jarocin, 8 lutego 1991 r.

CENA 1000 zł

OPLĄTY I PODATKI

Rada Gminy i Miasta w Jarocinie przystąpiła na Sesji w dniu 4 lutego br. uchwałać w sprawie wysokości stawek podatku od nieruchomości, podatku od posiadania psów oraz opłatę za sporządzenie testamentu przed Burmistrzem.

Ostatecznie uchwalone zostały następujące roczne stawki podatku od nieruchomości:

- 1) od budynków mieszkalnych lub ich części od 1 m² powierzchni użytkowej - 400 zł
- 2) od budynków lub ich części związanych z prowadzoną działalnością gospodarczą inną niż rolnicza oraz od części budynków mieszkalnych zajętych na prowadzenie działalności gospodarczej od 1 m² powierzchni użytkowej - 15000 zł
- 3) od pozostałych budynków lub ich części od 1 m² powierzchni użytkowej - 2000 zł -
- 4) od budowli - ich wartości - 2,0%
- 5) od 1 m² powierzchni gruntów:
 - a) związanych z prowadzeniem działalności gospodarczej - 500 zł,
 - b) od pozostałych - 25 zł.

Od podatku od nieruchomości zwolnione zostały równocześnie, oprócz wymienionych w art. 7 ustawy o podatkach i opłatach lokalnych, nieruchomości lub ich części zajęte na żłobki, przedszkola, świetlice wiejskie i miejskie, remizy Ochotniczych Straży Pożarnych.

Jeżeli chodzi o stawki podatku od

Za wodę i ścieki

Od 1 lutego br., zgodnie z uchwałą Rady Gminy i Miasta w Jarocinie z dnia 4 lutego br., obowiązują nowe stawki za dostarczanie wody i odprowadzanie ścieków. Odbiorcy prywatni będą płacić 1500 zł za 1 m³ wody oraz 800 zł za 1 m³ ścieków, natomiast przedsiębiorstwa odpowiednio 2000 zł za 1 m³ oraz 1300 zł za 1 m³.

(rs)

posiadania psów, to ustalono je w wysokości: 20000 zł od pierwszego psa, 30000 zł od drugiego i 40000 zł od trzeciego i następnego psa. Dla emerytów i rencistów stawka podatku została obniżona o 50% od pierwszego psa. Osoby prowadzące gospodarstwa rolne zwolnione są od podatku za posiadanie nie więcej niż dwóch psów do pilnowania (na podstawie art. 13 ust. 2 ustawy o podatkach i opłatach lokalnych). Posiadacz psa, na którym ciąży obowiązek podatkowy jest zobowiązany bez wezwania zapłacić należny podatek do 15 marca br.

Rada ustaliła ponadto opłatę za sporządzenie testamentu przed Burmistrzem Gminy i Miasta w wysokości 100000 zł.

(rb)

DYREKTORSKIE ZMIANY w „Izolacji”

28 stycznia 1991 roku dyrektor PMIB „Izolacja” w Jarocinie Ryszard Kowalski złożył rezygnację z zajmowanego stanowiska. Swoją decyzję motywował stanem zdrowia nie pozwalającym na dalszą pracę. 30 stycznia zebrała się Rada Pracownicza zakładu, która rezygnację przyjęła. Rada podjęła decyzję o powołaniu tymczasowego dyrektora, który sprawowałby funkcję do czasu rozstrzygnięcia konkursu na to stanowisko. Na stanowisko tymczasowego dyrektora został powołany Zenon Kierczyński, dotychczasowy zastępca dyrektora ds. technicznych.

(rz)

I Środowiskowy Szczep Drużyn Harcerskich i Starszoharcerskich, działający przy PP „Iaroma” poszukuje świadków, uczestników, pamiętek, niepublikowanych do tej pory materiałów o Polskich Siłach Zbrojnych na Zachodzie.

Prosimy o kontakt:

Jarosław Zaradny, 63-230 Jarocin
Os. Konstytucji 3 Maja 2,19

Z kraju...

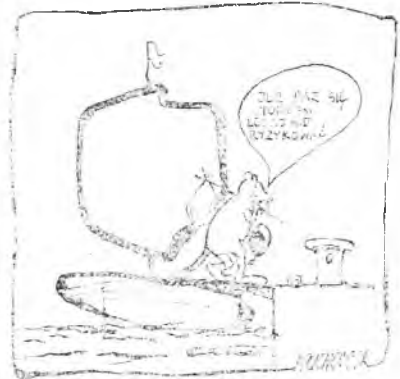

Ze świata...



— NO, WRESZCIE MAMY RÓWNOŚĆ, SPRAWIEDLIWOŚĆ, DEMOKRACJĘ...

— TAK, JESZCZE TYLKO LITNA SIĘ BRONI...

Krzyżówka

str. 9

Koncepcja rozwoju gminy Jarocin - c.d.

Pierwszą część tekstu opublikowanego w numerze 17 „Gazety Jarocińskiej” z dnia 1 lutego 1991 roku, poświęconego omówieniu wybranych problemów z projektu Założeń do aktualizacji planu miejscowego gminy Jarocin - opracowanego przez zespół autorski pod kierunkiem arch. R. Skiby, zakończyłem enuncjacja wniosków stanowiących punkt wyjścia do sformułowania celów i zasad polityki przestrzennej gminy.

Dokonana przez autorów projektu identyfikacja głównych problemów i uwarunkowań rozwoju gminy, pozwoliła na określenie dwu, teoretycznie możliwych prognoz (scenariuszy) przemian struktury osadniczej:

- prognozy typu „ostrzegawczego” opartej na dotychczasowych trendach i barierach rozwoju oraz

- prognozy typu „postulatywnego” opartej na wykorzystaniu pełni szans rozwoju i aspiracji społeczeństwa.

W zakresie kontrowersyjnych fragmentów koncepcji funkcjonalno-przestrzennej - np. lokalizacji nowego szpitala, czy przebiegu trasy obejścia drogowego miasta - przedstawiono rozwiązania wariantowe.

SCENARIUSZ ZAGROZEŃ:

a) w sferze gospodarczej, łącznie z rolnictwem

- uruchomienie eksploatacji wszelkich, gospodarczo przydatnych złóż surowców, niezależnie od położenia,
- nastąpi wzrost ponadnormatywnych zanieczyszczeń- np. wskutek braku środków, zwiększenia doraźnego zysku,
- przyspieszenie rozwoju przemysłu wodochłonnego i agresywnego wobec środowiska (w tym rolno-spożywczego),

b) w sferze społecznej

- pogłębienie procesu starzenia się ludności,
- pogorszenie stanu zdrowia ludności (zanieczyszczenie środowiska życia człowieka, niewystarczająca profilaktyka i opieka lekarska),

c) w sferze ekologicznej

- niemożność stwierdzenia „w każdej chwili” stanu środowiska (brak systemu monitoringu), spowoduje umacnianie poczucia bezkarności w przekraczaniu dopuszczalnych norm zanieczyszczeń (powietrza, wody) przez podmioty gospodarujące,
- pogłębienie deficytu wody dla rolnictwa - niewłaściwe regulacje rzek i cieków, wadliwie prowadzone melioracje, zanieczyszczenia itp.,
- nasileniu ulegną lokalne deficyty wód podziemnych wskutek traktowania ich zasobów jako odnawialnych (pobór do celów technologicznych i komunalnych),

zanieczyszczeń zlewni podziemnych z powierzchni, tworzenia nowych lejów depresyjnych,

- pogorszenie właściwości gleb - przesuszenie, zakwaszenie, skażenie chemiczne,
- wzrost zapotrzebowania społecznego na wypoczynek na atrakcyjnych przyrodniczo terenach wzmocze niszczenie tych obszarów.

Reasumując, skala degradacji i zagrożeń środowiska przyrodniczego, może w krótkim czasie doprowadzić do powstania istotnych barier dla dalszego rozwoju społecznego gminy.

SCENARIUSZ POŻĄDANYCH ZMIAN (SZANS):

a) w sferze gospodarczej

- uaktywnienie rozwoju przemysłu terenowego w oparciu o lokalne zaplecze surowcowe (p. materiałów budowlanych, p. rolno-spożywczy-przetwórstwo warzyw, owoców itp.).

- wzrost rangi gminy jako rejonu o wyspecjalizowanej produkcji na potrzeby pozalokalne, w tym stworzenie ofert lokalizacyjnych o skali nawet międzynarodowej (wyznaczenie obszarów aktywacji gospodarczej poprzez przygotowanie inwestycyjne terenu),

- przyspieszenie procesu koncentracji ziemi w indywidualnych gospodarstwach rolnych - wielkość gospodarstw o pow. 10-15 ha wzmocni gwarancję opłacalności ekonomicznej i stworzy racjonalne warunki techniczno - ekonomiczne gospodarowania,

b) w sferze społecznej

- proces koncentracji ziemi oraz postęp techniczny spowoduje uwolnienie nadmiernych, wykorzystywanych często nieefektywnie, zasobów pracy, które zasila przemysł lokalny i usługi,
- poprawie ulegnie struktura płci ludności wiejskiej - niedobór kobiet w wieku produkcyjnym, nadmiar mężczyzn w tej samej grupie wieku - jako następstwo wzrostu poziomu i warunków życia oraz dosprzętowania gospodarstw,

c) w sferze ekologicznej

- zahamowanie procesów degradujących środowisko przyrodnicze w wyniku zmian technologii produkcji i zastosowania urządzeń redukcyjnych zanieczyszczenia (atmosfery, wody, gleb, lasów),
- uporządkowanie gospodarki wodno-ściekowej w zlewniach, w szczególności Łutyni (potrzeba porozumień komunalnych gmin)
- zrealizowanie projektowanych zbiorników retencyjnych („Bachorzew” i „Roszków”) służących będzie rolnictwu, gospodarce komunalnej i rekreacji,
- uznanie zasobów wód podziemnych za kopalny - pobór wyłącznie dla celów konsumpcyjnych,

łówn konsumpcyjnych,

- uporządkowanie gospodarki odpadami - bezwzględna likwidacja bezprawnie zlokalizowanych wysypisk,
- sukcesywna realizacja oczyszczalni ścieków komunalnych, przemysłowych i obligatoryjne w okresie perspektywy - gminnych (równoległe z budową kanalizacji sanitarnej),
- włączenia gminy do wojewódzkiego systemu monitoringu środowiska,
- zrealizowanie pełnego zestawu zabiegów melioracyjnych - nawadnianie, odwadnianie, naturalne (biologiczne) metody ochrony przeciwpowodziowej,
- poddanie zalesieniu gruntów rolnych o niewielkiej przydatności produkcyjnej (nie tylko zrzębów i halizn) aż do uzyskania 30% lesistości gminy - obecnie 26,9%,
- penetracja turystyczna atrakcyjnych dla rekreacji zespołów leśnych zostanie skorelowana z naturalną chłonnością terenu, ze szczególnym uwzględnieniem kategorii lasów ochronnych grupy I - obszar strefowy wokół Jarocina nie węższy niż 10 km od granic administracyjnych miasta.

Ramy publikacji prasowej nie pozwalają na bardziej szczegółowe omówienie zagadnienia. Przedstawione zatem z konieczności nawet w tak wielkim uproszczeniu uwagi na temat kształtowania polityki przestrzennej gminy wskazują, że to, czy przyszły plan będzie tylko kolorowym kolażem koncepcji, czy też będzie dokumentem funkcjonującym jako prawo miejscowe, zależy od skoordynowanego działania wielu podmiotów uczestniczących w gospodarce przestrzennej. Aby plan nie pozostał wyłącznie zbiorem marzeń i życzeń projektantów niezbędne są działania wszystkich uczestników użytkowania przestrzeni zgodnie z regulami narzuconymi przez prawo i plan zagospodarowania przestrzennego. Nie ma jednak takiego planu, który sam z siebie gwarantowałby, że otoczenie przestrzenne, którego dotyczy, będzie kształtowane zgodnie z jego ustaleniami.

Sukcesy lub niepowodzenia w zagospodarowaniu przestrzeni gminy i miasta będą wymagały od uczestników tego procesu dyscypliny, większego zrozumienia celów rozwoju oraz odpowiedniego poziomu kultury przestrzennej. Od władz i administracji natomiast - konsekwentnego egzekwowania obranej strategii rozwoju.

Jacek Rzepa -

Redakcja składa serdeczne podziękowanie pracownikom Wojewódzkiego Biura Planowania Przestrzennego w Jarocinie za umożliwienie przedstawienia na łamach „Gazety” tej tak istotnej dla gminy i miasta problematyki.

KTO WOJEWODĄ KALISKIM?

Delegatura biurotorium Oświaty i Wychowania w Jarocinie informuje, że organizowany jest egzamin eksternistyczny z zakresu programu ośmioklasowej szkoły dla pracujących.

Warunkiem przystąpienia do egzaminu jest ukończenie 17 lat oraz posiadanie świadectwa ukończenia VI klasy szkoły podstawowej. Zainteresowane osoby mogą zgłaszać się do Delegatury (gnach Urzędu Gminy i Miasta w Jarocinie, ul. Niepodległości 10, p. 46) do dnia 20 lutego 1991 r.

Na stanowisko Wojewody Kaliskiego przedstawieni zostaną Prezesowi Rady Ministrów Marcin Kubiak i Włodzimierz Muth.

Do Rady Gminy i Miasta w Jarocinie wpłynęło pismo z Sejmiku Samorządowego Województwa Kaliskiego z prośbą o zaopiniowanie kandydatów. Radni, na sesji w dniu 4 lutego br., wobec braku nawet ogólnych danych o kandydatach, powstrzymali się od wyrażenia opinii i postanowili dać wolną rękę swym dele-

gatom na Sejmik (są to Marek Przymusiński oraz Zenon Kujawa).

Odrębną kwestię stanowi składka na rzecz Sejmiku Wojewódzkiego. Zaproponowana kwota w wysokości 3 487 zł od mieszkańca gminy i miasta została przyjęta przez radnych z wyraźną dezaprobatą. Uprawożniono delegatów do wysunięcia maksymalnej kwoty w wysokości 2 500 zł.

Z kroniki policyjnej

znów włamania do piwnic - z jednym z nich w Jarocinie 30.01.br. skradziono rower marki „Uniwersal”.

w Annapolu nieostrożny kierowca motocykla WSK zjechał na pobocze - w wyniku upadku doznał obrażeń ciała.

patrol Policji zatrzymał osobę 4.02.br.), która po wybiegu szyby w biuraciu POM-u dostała się do środka.

SPORT

Dnia 3 lutego br. w sali Szkoły Podstawowej Nr 4 w Jarocinie odbyły się Mistrzostwa Województwa Seniorów w tenisie stołowym. Oto wyniki

Seniorki: 1. Róża Konkołowska („Victoria” Jarocin), 2. Agnieszka Adamczyk („Zenit” Mędzymbórz), 3. Iwona Tobolska („Victoria” Jarocin), 4. Iwona Skórska („Victoria” Jarocin).

Seniorzy: 1. J. Przygoda, 2. M. Frączek (oba j z „Victorii” Ostrzeszów), 3. D. Borowiak („Raszkiwianka” Raszków).

SPORT

Gry podwójne kobiet: 1. Konkołowska - I. Tobolska („Victoria” Jarocin), 2. A. Adamczyk - I. Skórska („Zenit” - „Victoria”)

Gry podwójne mężczyzn: 1. A. Golicki - R. Mędry, 2. J. Przygoda - M. Frączek („Victoria” Ostrzeszów).

Gry mieszane: 1. A. Adamczyk - G. Lechowicz („Zenit”), 2. R. Konkołowska - Z. Janicki, 3. I. Tobolska - M. Tobolski (obie pary z „Victorii” Jarocin).

(r-o)

Pożar na ogródkach działkowych

Na ogródkach działkowych przy Państwowym Ośrodku Maszynowym w Jarocinie w dniu 2 lutego br. wybuchł pożar. Wskutek zwarcia instalacji elektrycznej zapaliła się altana Mieczysława M.

Ogień rozprzestrzenił się na dwie inne altany. Dzięki interwencji Straży Pożarnej udało się uratować pobliskie budynki. Straty szacuje się na około 6 mln zł.

Z BIURA PRACY

Rośnie liczba ludzi bez pracy w Jarocinie. W dniu 6 lutego br. zarejestrowane w Rejonowym Biurze Pracy w Jarocinie były 2924 osoby. Dwie trzecie wśród nich stanowią kobiety. Do zasiłku uprawnionych jest natomiast ok. 75% z ogólnej liczby bezrobotnych.

Analizując strukturę zawodową bezrobotnych okazuje się, że zarejestrowanych jest 727 osób bez zawodu, 225 osób to mechanicy - ślusarze, 160 - technicy ekonomiści, 154 - stolarze, 160 - rolnicy. Liczne są również grupy krawców, techników mechaników, mechaników samochodowych, technologów drewna.

(r-w)

ZAKŁAD OBSŁUGI PRZEDSZKOLI I ŻŁOBKÓW w Jarocinie

Uchwałą RGIM w Jarocinie (4111991 r.) powołany został Zakład Obsługi Przedszkoli i Żłobków w Jarocinie. Przedmiotem jego działalności będzie prowadzenie obsługi administracyjno-gospodarczej oraz finansowo-księgowej przedszkoli i żłobków. Nadzór nad działalnością Zakładu sprawować będzie Zarząd Miejski, finansowany zaś będzie z budżetu gminy.

(rs)

Ś i u b y

Adam Bukowski - Renata Zasadka
Grzegorz Migaszewski - Ewa Urbaniak
Adam Mraźek - Agata Rożek
Tadeusz Jankowski - Renata Biegańska
Marek Przewoźniak - Aleksandra Budasz
Tomasz Idziak - Honorata Paluszkiiewicz
Adam Matusiak - Beata Gendera

Z G O N Y

Józef Barańczak	1. 72
Stefan Paprzycki	1. 69
Rozalia Kościelniak	1. 91
Jan Ludwiczak	1. 45
Henryk Pawlak	1. 72
Franciszek Sieradzki	1. 82
Janina Kałmucka	1. 84

Rodzinom zmarłych składamy wyrazy współczucia

Krewnym, delegacjom, byłym współpracownikom, sąsiadom, znajomym za wyrazy współczucia oraz za udział w pogrzebie zmarłego



Jana Ludwiczaka

Serdeczne podziękowania
Składa Rodzina

Wyrazy współczucia z powodu śmierci ojca

Zdzisławowi Degórskiemu

składają

dyrekcja oraz pracownicy Rejonu Dróg Publicznych w Jarocinie

NOWY STATUT OSIEDLA

W czasie Sesji RGIM w Jarocinie w dniu 4 lutego br. przyjęty został Statut Osiedla. Organami Osiedla są: Rada Osiedla (5-9 członków) oraz Zarząd Osiedla (3 osoby). Kadencja organów trwa 4 lata. Zadaniem Rady jest m. in. udział w rozpatrywaniu spraw socjalno-bytowych, opieki zdrowotnej, kulturalnych, sportu, związanych z miejscem zamieszkania, organizowanie wspólnych prac na rzecz miejsca zamieszkania, sprawowanie kontroli społecznej nad działalnością jednostek organizacyjnych związanych z warunkami życia osiedla. Zarząd m. in. wykonuje uchwały Rady, przygotowuje i zwołuje zebrania mieszkańców, organizuje spotkania z radnymi itp.

Dla dokonania wyboru Rady wymagana jest obecność co najmniej 1/30 mieszkańców osiedla. Przewodniczącego i członków Zarządu wybiera (i odwołuje) Rada spośród swoich członków (w głosowaniu tajnym).

(15)

JAROCINIACY

WŁADYSŁAW ŁAKOMY - Prezes Spółdzielni Produkcyjno-Handlowej „Zgoda”



„Być albo nie być - oto jest pytanie”.

Prezes Łakomy odpowiada na nie.

I. ubrew powszechnej w tym względzie tendencji, nie daje pola trudnej konkurencji.

W sklepach jest towar, i styl, i uroda... Na taką „Zgodę” jest i nasza zgoda!

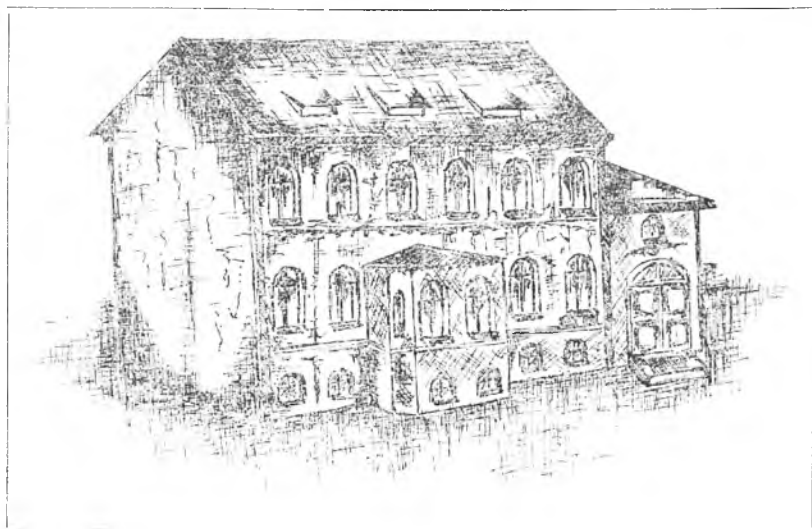

Rys. P. Stasiak

Budynek Zespołu Szkół Zawodowych Nr 2 im. E. Kwiatkowskiego w Jarocinie. Wzniesiony na początku XX w., według planów z 1897 r., jako plebania parafii ewangelickiej.

Czy warto się uczyć?

Wszędzie w świecie wynagradza się godnie, a przynajmniej przyswoicie, wiedzę, kwalifikacje, umiejętności. Od myślenia bowiem zaczyna się każdy postęp, każde racjonalne działanie a w efekcie i sukcesy gospodarcze oraz społeczne. Wszędzie, tylko nie w Polsce. W naszym kraju wysokie kwalifikacje przeszkadzają. W okresie władzy komunistycznej było to nawet zrozumiałe. Każdy prymitywny towarzysz bał się inteligenta, gdyż był przekonany, że taki myślący jegomość zazwyczaj myśli nieprawomyślnie i nigdy nie wiadomo co wykonocypuje i najczęściej podejrzewał, że będzie to zapewne przeciwko władzy. Nic się jednak nie zmienia. Największy procent bezrobotnych rekrutuje się spośród ludzi wykształconych. Najlepiej finansowo są nadal opłacani pracownicy bez kwalifikacji. Za produkowanie pieniędzy w zawrotnym tempie zabierają się też niestety nie osoby o wysokim stopniu kwalifikacji rzeczywistych i formalnych. Ich usługi i towary są zatem takie jakie są, na miarę ich wyobraźni i talentów. Spada liczba osób wybierających się na studia wyższe a nawet do liceów ogólnokształcących. Odpowiedź na pytanie czy będzie lepiej jest zatem oczywista. Nie będzie! Wszystko bowiem będzie takie jak stan umysłów społeczeństwa, jego wiedza, kwalifikacje i szersze rozumienie złożonej współczesnej rzeczywistości gospodarczej i społecznej. Pytanie: czy warto się uczyć? - stawia sobie dziś wielu ludzi młodych. Smutne, że wielu uczniów znajduje odpowiedź negatywną. Niektórzy

wręcz trywialnie powiadają, że nie trzeba kończyć żadnej szkoły aby zostać prezydentem i laureatem największych uczelnianych, prestiżowych nagród. Trzeba tylko przyswoicie krzyżeć, obiecywać i mieszać w narodowej kadzi. Jakże znaleźć argumenty, aby młodemu człowiekowi zasugerować, że żadne społeczeństwo nie może funkcjonować bez dobrego inżyniera, dobrego nauczyciela, lekarza czy jakiegokolwiek fachowca w obojętnie jakiej dziedzinie. Pytanie: czy warto się uczyć pozostaje niestety nadal otwarte. Jak na razie realia życia codziennego przysparzają argumentów dla tych, którzy twierdzą, że w praktyce nie ma to sensu, a wręcz odwrotnie, może być znakomitą przeszkodą w pełnieniu funkcji społecznych, w znalezieniu pracy, w uznaniu zwierzchników.

Obserwator

ROZWIĄZANIE TZUP

Uchwałą RGIM z 4 II br. rozwiązany został Terenowy Zakład Usług Projektowych w Jarocinie, jako zakład budżetowy. Składniki majątkowe, dokumenty księgowo i akta osobowe Zakładu przekazane zostaną komisji inwentaryzacyjnej powołanej przez Burmistrza.

(rs)

Sklep „Polmozbytu” w Jarocinie

ul. Poznańska 28

od 1 lutego 1991 r.

PROWADZI SPRZEDAŻ części zamiennych

do samochodu marki „ZUK”

Ogłoszenia drobne

■ Polecamy, smarzędzkie meble wy-
poczynkowe. JAROCIN - Paderew-
skiego (1 Maja) 5 tel. 24-60

■ - Przeważanie silników elek-
trycznych - Naprawa maszyn do szy-
cia, ul. Kazimierza Wielkiego 79

■ Fachowe i tanie kładzenie płytek
(30.000 za 1 m²) Jarocin, ul. Ponia-
towskiego 23

■ Sprzedam działkę budowlaną
565 m² ul. Św. Ducha, Staszak Sta-
niśław ulica Gorzeńskiego 27 Wil-
kowsyja

■ Fachowe i tanie kładzenie pły-
tek Al. Niepodległości 9/11

■ VIDEOFILMOWANIE
ul. Kazimierza Wielkiego 87

■ CB-RADIO - montaż - serwis ul.
Kazimierza Wielkiego 87

■ Videofilmowanie, wesela, śluby,
uroczystości rodzinne. M. Pleprzyci,
Świerczewskiego 1/4 tel. 28-09 Jarocin

■ Sprzedam piec CO 2,5 m² typ ple-
szewski. Okazyjnie
Szpera. Witaszyczki 1

■ Sprzedam Fiata 126 p rocznik 1985.
Paulowski, Witaszyczki 64

■ Sprzedam ładny zagospodarowany
ogródek działkowy. Adres w Redakcji.

■ Sprzedam meble krotoszyńskie
„Sara” Os. Konst. 3 Maja 16/19

■ VIDEOFILMOWANIE tel. 36 82
ul. K. Jagiellończyka 14

■ Naprawa ELEKTRONARZĘDZI,
przewijanie silników elektrycznych,
szwalcach, ul. Kazimierza Jagiello-
ńczyka 14, tel. 36-82

*Współwłaściciele posesji przy
ul. Św. Ducha nr 13 w Jarocinie
informują, że sprawujący
nadzór administracyjny nad tą
nieruchomością*

Skarbimierz Mikołajewski
*nie posiada ważnych upoważnień
spadkobierców do zawierania
umów najmu lokali mieszkal-
nych, usługowo-handlowych oraz
sprzedaży tej posesji.*

WSPÓŁWŁAŚCICIELE

Nowo otwarta

Wypożyczalnia kaset wideo

z a p r a s z a

codziennie od 15.00 do 19.00

JAROCIN, ul. D-ra Jordana 16

WYPOSAŻENIE ŁAZIENEK

- płytki ścienne i posadzkowe
 - krajowe Opoczno i zagran.
 - wanny
 - umywalki
 - zlewozmywarki
 - baterie - krajowe i zagran.
oraz inne art. gospod. dom.
- ceny konkurencyjne
Zapraszamy

Jarocin, ul. Długa
- 70 m od ul. Św. Ducha (dawnej Armii
Czerwonej) na przeciw Parku

Elektroniczne zabezpieczenie
MIESZKAN, KAS, BANKÓW

w y k o n u j e

- **ELMONT** -

- oraz Anteny telewizyjne zbiorcze
AZART
- instalacje telefoniczne

JAROCIN, ul. Zwirki Wigury 3
tel. 32-46

PPHU GIGA MODE STUDIO

Spółka z o.o.

Jarocin, Jordana 2

ZATRUDNI

do produkcji eksportowej panie
na stanowiska

SZWACZEK

Zgłoszenia codziennie
w godz. 8.00 do 14.00

Na adres firmy
JAROCIN, ul. Jordana 2

JEŚLI CHCESZ **NAJ** SZYBCIEJ
TANIEJ
LEPIEJ

zdożyć prawo jazdy kat. A, B, T, E
zgłoś się do

**OŚRODKA SZKOLENIA
KIEROWCÓW**

Robert Urbaniak

Jarocin, ul. Matejki 14

codziennie od 16.00 - 18.00
(oprócz sobót i niedziel)

Zapraszamy

PGKiM w Jarocinie

OGŁASZA

Przetarg nieograniczony na wydzierżawienie, na okres do uzgodnienia, następujących lokali:

- wieża ciśnień ul. Świętego Ducha - powierzchnia 63,6m² na ewentualną działalność gastronomiczną bądź handlową,
- ul. Kościuszki 18 - powierzchnia 224 m² (po PZMot) - na działalność usługową, ewentualnie handlową,
- Al. Niepodległości 17 - powierzchnia 167,4 m² - na pomieszczenia administracyjno - biurowe, ewentualnie działalność usługową.

Oferty należy składać do dnia 20. 02. 1991 r. w siedzibie Przedsiębiorstwa, ul. Przemysłowa nr 3, bądź w ZGM ul. Wrocławska 29. Przetarg odbędzie się w dniu 28. 02. 1991 r. o godz. 10.00 w siedzibie Przedsiębiorstwa.

Wadium w wys. 10% ceny proponowanej w ofercie należy wpłacić w kasie Przedsiębiorstwa najpóźniej w dniu przetargu do godz. 9.00.

Przedsiębiorstwo zastrzega sobie prawo odstąpienia od przeprowadzenia przetargu bez podania przyczyn lub wybór najkorzystniejszej oferty bez przetargu".

„Chętnych do podjęcia działalności gastronomicznej (kawiarnia) w lokalu o powierzchni 313,4 m² + piwnica 47,2 m² przy ul. Mickiewicza 4 w Jarocinie na zasadzie dzierżawy prosi się o składanie ofert do

WYDZIAŁ OGÓLNEGO URZĘDU

GMINY I MIASTA W JAROCINIE
do dnia 20. 02. 1991 r. Decyzja o wydzierżawieniu lokalu, w oparciu o złożone oferty, zostanie podjęta w terminie do 28. 02. 1991 r."

**KORRESPONDENCYJNY
KURS**

**MAKLERA
GIEŁDOWEGO**

Informacja:

ul. Leśna 16
63-200 Jarocin

ZAKŁADY PRZEMYSŁU OWOCOWO - WARZYWNEGO „Kotlin“ w Kotlinie

wydzierżawią w całości lub części na zasadzie przetargu

Obiekt o powierzchni 612 m² powierzchni użytkowej (po byłym hotelu OHP) w JAROCINIE przy ulicy Przemysłowej nr 1

- Obiekt składa się z 18 pokoi o różnych powierzchniach od 11 - 20 m² i sali o powierzchni około 90 m², samodzielnych wejściach z korytarzy, sanitariatów, wody, kanalizacji, centralnego ogrzewania z własnej kotłowni.
- Cena wywoławcza 1 m² - 30.000 złotych.
- Bliższych informacji udziela Dział Administracyjno-Gospodarczy Zakładów - tel. Jarocin, 29-46 wewn. 212
- Obiekt można oglądać w każdy czwartek tygodnia od chwili ukazania się ogłoszenia od godz. 1200 - 1400
- Oferty pisemne będą przyjmowane w okresie dwóch tygodni od chwili ukazania się ogłoszenia

ZAKŁAD PRZEMYSŁU DRZEWNEGO w Jarocinie ul. Ceglana 1

OGŁASZA

**Przetarg nieograniczony na sprzedaż
n/w środków**

1. Samochód ciężarowy Jelcz 315 rok produkcji 1969
cena wywoławcza 27. 000. 000 zł
2. Samochód osobowy Avo 243D rok produkcji 1984
cena wywoławcza 16. 000. 000 zł
3. Ładowarkę Ifron rok produkcji 1974
cena wywoławcza 32. 000. 000 zł

Przetarg odbędzie się w Zakładzie Przemysłu Drzewnego w dniu 15. 02. 1991 r. o godzinie 9.00

Przystępujący do przetargu winien wpłacić wadium w wysokości 10% ceny wywoławczej. Pojazdy zostaną sprzedane zgodnie ze stanem faktycznym bez uzupełnienia braków.

CZY MA POWSTAĆ JAROCIŃSKA IZBA PRZEMYSŁOWO - HANDLOWA?

Nie wierzę w prywatyzację ani biznes, którego siłą sprawczą mają być związki zawodowe, rady pracownicze, komitety rodzicielskie czy obywatelskie. Uważam, że w sprawach dotyczących działalności gospodarczej prowadzonej na własny rachunek i na własne ryzyko najwięcej do powiedzenia powinni mieć ci, którzy tą działalność prowadzą i podejmują ryzyko. Być może każdego z osobna nikt nie będzie chciał słuchać, lecz razem możemy utworzyć grupę nacisku, z którą liczyć się powinny władze samorządowe, urząd skarbowy, banki, inspekcja pracy i inspekcja sanitarna, urzędy administracji rządowej.

Tego typu stowarzyszenia mają w Polsce, także w Jarocinie, swoją tradycję (np. utworzone w Jarocinie w 1882 roku Towarzystwo Przemysłowe). Ich istnienie przed wojną było powszechne i społecznie akceptowane.

Proponuję, aby w Jarocinie powstała organizacja nazywająca się na przykład

Jarocińska Izba Przemysłowo-Handlowa. Jej celem byłoby reprezentowanie interesów członków w stosunku do władz miejskich. A płaszczyzna tych stosunków jest niezwykle szeroka. Są to problemy związane z wyznaczaniem terenów pod działalność gospodarczą, poprawą tragicznego wręcz stanu naszej telekomunikacji, negocjacji w sprawie wysokości obciążeń podatkowych (podatki ustalone przez samorząd) czy w końcu wspólnej realizacji różnych przedsięwzięć. Formuła tego stowarzyszenia musi być otwarta. Na początek powinno ono prowadzić działalność w czterech głównych kierunkach. A więc musi być to działalność szkoleniowa - kształcenie w szeroko pojętym zakresie. Począwszy od kursów w zakresie przepisów prawnych, finansowych, skończywszy na kursach językowych. Dalej widziałbym sferę działań consultingowych - w zakresie przepisów prawnych, wykonywania ekspertyz i ocen (w tym dla samorządu, komisji Rady Gmi-

ni Miasta), prognoz rozwoju gminy i miasta, doradztwo techniczne. W dalszej kolejności działalność informacyjna - w zakresie pełnej informacji gospodarczej, w szczególności umiżliwiania nawiązywania kontaktów zagranicznych produkcyjno-handlowych. W końcu jedna z najważniejszych spraw - pomoc w dotarciu do kredytów zlotówkowych i dewizowych. A więc w pewnym sensie stymulowanie rozwoju określonych dziedzin gospodarki.

Pakiet spraw istotnych dla wszystkich, którzy prowadzą działalność gospodarczą jest niezwykle obszerny. Jednakże musimy pamiętać, że rozwiązanie tych problemów, udzielanie wzajemnej pomocy, informacji czy konsultacji nie zostanie załatwione przez „ludzi z zewnątrz”. Tylko sami możemy powołać to stowarzyszenie. W dobrze pojętym interesie wszystkich jednostek i grup prowadzących działalność gospodarczą.

Piotr Piotrowicz

PODRÓŻ

Wybrałam się do Leszna. Pociąg z Jarocina odjeżdża o godzinie 5.35. Kupuję bilet. Wsiadam. Ranek chłodny, czekam więc niecierpliwie na odjazd pociągu, bo na ogół pociąg dobrze się nagrzewa, gdy jest już na trasie. Pasażerowie drzemają, a pociąg nie odjeżdża. Lokomotywa sapie, gyczy i dmucha jak w wierszu, ale nie jedzie. W końcu słyszemy komunikat, że z powodów technicznych pociąg odjedzie z godzinnym opóźnieniem. Szybko biegnę do kasy. Myślę, że oddam bilet i pojadę innym połączeniem przez Poznań.

- Pociąg nie odjedzie? A dlaczego? - kas-

jerka była bardzo zainteresowana.

- Nie wiem: Czy mogłaby pani przyjąć ten bilet i sprzedać do Leszna przez Poznań?

- Biletu nie przyjmę, bo jest zgity! Musi pani iść do dyżurnego ruchu, on unieważni bilet, a potem ja oddam pieniądze. - Ależ mam za chwilę połączenie, nie zdążę!

Co robić. Kupiłam nowy bilet. Wsiadłam do innego pociągu. Jadę i myślę. Przechcę na ten bilet mogłam spokojniejechać i dokupić podczas przesiadania. Czasami podróźni wpadają w panikę, zdarza się to jednak widocznie także kasjerkom. Nie wykorzystany bilet mam do dziś. Co było do załatwienia w Lesznie - załatwiłam. Wracam późnym wieczorem. Nareszcie Jarocin, nareszcie w domu. Mam ciężką torbę, więc czekam na tak-

sówkę. Oprócz mnie czeka jeszcze jakiś podchmielony, wysoki mężczyzna. Zawieszam się w miarę uprzejmie odpowiadając na zadane pytania, więc rozmowa jakoś się toczy.

- Widzę światła taksówki.

- Widocznie jedna tylko kursuje.

- Będzie pani czekała?

- Jak to, byłam pierwsza!

Wysoki mężczyzna podchodzi do seledynowej taksówki. Za chwilę wraca - Pani pojedzie ze mną. - Oczywiście nie mam na to ochoty. Opieram się i szamoczę. Zaczynam krzyczeć, gdy widzę, że taksówka odjeżdża. Nie wierzę własnym oczom. Do dziś nie wierzę, że tak mógł postąpić jarociński taksówkarz. Pomogła mi pewna kobieta jadąca „maluchem” ulicą Dworcową. Dziękuję.

HANKA

BANK SPÓŁDZIELCZY W JAROCINIE

zawiadamia, że z dniem 1 lutego 1991 r. ustalił konkurencyjne w stosunku do innych Banków kwoty odsetek od wkładów oszczędnościowych:

- wkłady płatne na każde żądanie	26%
- " " 1 m-czne	39%
- " " 3 " "	71%
- " " 6 " "	77%
- " " 12 " "	84%
- " " 24 " " i 36 m-czne	90%

Równocześnie zawiadamia się, że wysokość oprocentowania wkładów członkowskich za 1990 r. ustalono na 40%.

Prosimy o zapisywanie się na członków Banku Spółdzielczego w Jarocinie.



Gazeta Jarocińska dociera do wielu tysięcy mieszkańców Ziemi Jarocińskiej

Ogłaszając się w niej

ZWIĘKSZASZ SWOJE SZANSE NA SUKCES!

Ceny:

Ogłoszenia drobne: 1 słowo - 500 zł

Ogłoszenia ramkowe: 1 cm² - 2000 zł

ZAPRASZAMY DO BIURA OGŁOSZEŃ

JAROCIN, Rynek - Ratusz

od 12.00 - 16.00

„ŻYCIE ROŚLINNE”

Dziwny był pobyt Mickiewicza na naszym terenie. Z jednej strony olbrzymi ustrząs psychiczny związany z klęską Warszawy, z drugiej towarzyszyły mu polowania, miłość, pozycja „wieszczca” rozrywanego przez co znaczące dwory. Z jednej strony był to okres przestoju na niwie literatury, wręcz jałowy twórczo, ale z drugiej stanowił jakby próg dla powstania największych dzieł poety („Pan Tadeusz”, III cz. „Dziadów”, „Księgi narodu polskiego i pielgrzymstwa polskiego”). Był to również czas, który zjednał Mickiewiczowi wielu przyjaciół, ale jednocześnie przez swoją kontrowersyjność przysporzył nowych wrogów i zaostriżył języki starym. Kontrowersyjność dotyczyła głównie uczestnictwa a raczej jego braku w powstaniu listopadowym. Nasuwa się tu wiele pytań: dlaczego właściwie tak późno wyjechał z Włoch (Garczyński kilka dni po wybuchu znalazł się w szeregach powstańców), dlaczego do Wielkopolski trafił dopiero, gdy powstanie dogorywało i czemu nie dojechał do Warszawy. Na te i inne pytania nigdy nie znajdziemy definitywnej odpowiedzi, a niejasność całej tej sytuacji wrogowie wykorzystywali z pełną mocą. Następnym zaogniającym wątkiem jego wielkopolskiej biografii było spókanie z Konstancją Łubińską, siostrą właścicielki Śmielowa - Antoniną Gorzeńską. Ta wówczas 33-letnia mężatka, matka czworga dzieci była kobietą o niewątpliwym uroku, któremu także Mickiewicz nie potrafił się oprzeć. Według Kanteckiego „Pani Konstancja, kobieta uderzającej piękności, wysokiego wzrostu, postawą okazałej, miała przedliczne czarne oczy i włosy krucze, (...) Piękna jak bogini, nie miała w obliczu wyrazu łagodności Diany, lecz raczej surowość Junony, należała do tych bóstw, co żądają od śmiertelników bezwarunkowego poddania. Ożywiona, wesoła, dowcipna i wymowna (...) humorem, wermą w konwersacji, bysirością i oryginalnością poglądów, umysłowemi zaletami podbijała tych, co się zdołali oprzeć jej zewnętrznyemu powabom”. Tak więc i Mickiewicz nie oparł się jej czarowi. Romansowy charakter ich kontaktu na pewno nie przypadł do gustu otoczeniu poety, a dołączysz do tego kwestię powstańczą, jeszcze bardziej skomplikował jego pobyt na tym terenie. (Jeden z następnych odcinków poświęcony będzie w całości Konstancji Łubińskiej, gdzie bliżej przyjrzymy się jej związkowi z Mickiewiczem).

Po klęsce Warszawy ciężka się zrobiła atmosfera w pałacu śmielowskim. Serca wszystkich przechopione były smutkiem. Wśród licznych gości częstymi

bywalcami domu byli bracia Konstancji Kalikst i Ksawery Bojanowscy (począwszy od przyjazdu, wielkopolskie losy poety były z nimi ściśle splecione). Kalikst obdarzony był szczególnym talentem towarzyskim, potrafił uprawiać w dobry nastrój nawet pogrążonego w smutku Mickiewicza. Jak zanotował Kantecki: „Miał on w zapasie tysiączne, nigdy nie wyczerpujące się sposoby zabawiania gości, począwszy od facecji z głuchym rządcą, który uciągany do ciuciubabki, ani widział, ani słyszał”. Ksawery natomiast był osobowością nadzwyczaj spokojną, zapalał się jedynie w sporach z Protym Gorzeńskim dotyczących chartów i polowań. Polowania były w ówczesnym czasie jedną z głównych rozrywek, szczególnie w okresie zimowym. Mickiewicz również brał w nich czynny udział. Nie należał zapewne do najlepszych strzelców, co traktowano jednak z pobłażaniem, mimo, że żaronych ambicji, kompleksów i kłótni było z powodu nieudanych manewrów wiele.

Obok Śmielowa, ważniejszą miejscowością jaką Mickiewicz odwiedził na naszym terenie było Dębno, należące do hrabiego Stanisława Mysielskiego, (mógł odwiedzić także zamek żerkowski, będący własnością jego matki Elżbiety Mysielskiej). Potwierdzeniem pobytu poety w Dębnie jest zapis w tamtejszej księdze parafialnej z 1838 r. dokonany przez ówczesnego proboszcza ks. Łukaszczyca: „Było to w r. 1831. Kiedy Mickiewicz chciał się dostać do Kongresówki przez Śmielów za Dziedzica p. Hieronima Górzeńskiego, był wtedy także w Dębnie u X. Cieślińskiego, wielkiego przyjaciela Dziedziców Śmielowa. Ten opowiadał mi fakt taki, że gdy obaj wsiadali do bryczki a X. Cieśliński prosił, ażeby zajął prawe miejsce, odpowiedział: Nie! duchowni powinni mieć przed świeckimi pierwszeństwo”.

Wspomniany w notatce ks. Cieśliński (1810 - 1870), autor utworów poetyckich, ułożył dla Mickiewicza wiersz powitalny, za który poeta serdecznie go ucałował. Brał on również udział w poetycko - salonowych przekomarzaniach z Konstancją Łubińską w pałacu śmielowskim. Na jej bajkę „Wachlarz i parasol” ułożył rymowaną odpowiedź „Parasol i wachlarz”. Mickiewicz natomiast będąc w Dębnie, poproszony o improwizację - odmówił. Odmowy takie musiały zdarzać się częściej, co potwierdza wiele relacji m. in. Józefa Taczanowskiego z Choryni: „Do improwizowania bardzo trudno można nakłonić Adama, czasem jednak improwizował, śpiewając przy tym, ale głos miał jak kura”.

Powoli nadchodził dzień odjazdu,

była połowa września 1831 r. Na pożegnanie, Antonina Gorzeńska podarowała Mickiewiczowi brylantową spinkę, natomiast poeta wzajemnie obdarzył ją szpilką z włosami Napoleona, którą wcześniej otrzymał od Marii Szymanowskiej.

Oprócz Śmielowa i Dębna Mickiewicz odwiedził jeszcze wiele innych dworów wielkopolskich, gdzie przyjmowany był z najwyższymi honorami. Z różnego typu relacji można wywnioskować, że wszystkie wizyty odbywały się według podobnego scenariusza: z jednej strony gromadła ludzi wielbiących swojego „wieszczca” i z namaszczeniem słuchająca jego słów, a naprzeciwko nich kapryśny i natchniony poeta, zdający sobie doskonale sprawę ze swej pozycji. Mimo uwielbienia i serdeczności z jaką się tu spotkał, po wyjeździe z Wielkopolski (koniec marca 1832 r.) do Julii Rzewuskiej pisał: „Cały rok od wyjazdu z Włoch był tak okropny, że boję się myśleć o nim, jak o chorobie albo o złym uczynku”. Pojawiają się również słowa o „życiu zwierzęcym czy raczej roślinnym w lasach poznańskich” lub też o chęci samobójstwa.

Czyżby wyrzuty sumienia...?

c.d.n.

Ewa Kostołowska

KOŁO POMOCY DZIECIOM

o Niepełnej Sprawności Ruchowej

Dzieci niepełnosprawne i ich rodzice uczestniczyli w kolejnym spotkaniu noworocznym 24. 01. 1991 r. w sali kolumnowej JOK w Jarocinie. Organizatorem spotkania było Koło Pomocy Dzieciom o Niepełnej Sprawności Ruchowej w Jarocinie. Wiele radości sprawił im zespół Szkoły Muzycznej pod kierunkiem pana Harendarszka, który grał i śpiewał koledy. Również uczennice kl. III LO w Jarocinie śpiewem i humorem uprzyjemniły czas dzieciom. Dodatkową atrakcją były raczki ze słodyczami i owocami, którymi można było obdarzyć dzieci dzięki pomocy finansowej Spółki Inter-Kotlin.

Organizatorzy spotkania w imieniu dzieci niepełnosprawnych i ich rodziców wyrażają serdeczne podziękowania wszystkim, którzy pozwolili przeżyć dzieciom miłe chwile.

Zapraszamy również innych rodziców do uczestnictwa w naszym Kole. Bliższe informacje można uzyskać w Poradni Wychowawczo-Zawodowej w Jarocinie ul. T. Kościuszki 16, tel. 22 - 45.

Nr konta PRO Jarocin 060 48 242

DLACZEGO ZA ŻYCIEM?

Projekt ustawy o ochronie prawnej dziecka poczętego przypomina anegdotę o pobożnym korsarzu, który wypłynął w morze z 10-cio ma przykazaniami, zeszkobał jedno: nie kradnij. . . Podobnie jest z problemem aborcji. Trwając od dość dawna, a obecnie wzmożone nagłośnienie tego tematu, nadal pozostawia za sobą otwarte pytanie: kiedy i w jakich okolicznościach usprawiedliwionych i uzasadnionych społecznie, bo moralne nie wchodzi w grę - można dokonywać sztucznego poronienia i czy w ogóle wolno kobiecie korzystać z prawa aborcji? Jednostronność zachodniego i postrzeganego w Polsce ruchu pro-choice (za wyborem) z chwytliwym hasłem kobiet „Nasze ciała, nasze życie, nasz wybór” potęguje to nieporozumienie. Tak, nieporozumienie, bo nie jest to wyłączna sprawa kobiet, ponieważ jeśli akt zapłodnienia wymaga udziału mężczyzny - to również wymagałby wspólnej decyzji aborcji. Wprawdzie dwa podmioty - matka i dziecko - abstrahując od jakichkolwiek uwarunkowań, są podmiotami ściśle ze sobą związanymi, do tego stopnia, że jedno nie może istnieć bez drugiego, to łatwo zauważyć, iż kluczem otwierającym i zamykającym ten problem jest ŻYCIE, kategoria na wskroś filozoficzna, która swym zakresem obejmuje cały wymiar Kosmosu - ładu materialnego i moralnego istniejącej rzeczywistości. Życie, którego człowiek jest dawcą w sensie

informacji genetycznej ciągle jeszcze pozostaje poza próbą zdefiniowania, jest faktem rozpatrywanym w laboratoriach w kategoriach cudu i absolutnej niepopowtarzalności. Życie człowieka, zwłaszcza jego poczęcie posiada ten sam wymiar tajemniczości. Ale dochodzi tutaj również inny - wymiar osoby - właściwy przede wszystkim człowiekowi, będącemu źródłem naukowego sporu: w którym momencie embrion jest osobą ludzką - w chwili poczęcia, czy po narodzeniu? W świetle wszelkich światopoglądów, bez większej znajomości biologii, jeśli usuwa się cokolwiek z macicy kobiety ciężarnej, to owe „cokolwiek” jest niewątpliwie istotą ludzką, żywą strukturą wyposażoną w niezaprzeczalną siłę życiową: podziału i wzrostu. I paradoksem wydaje się fakt, że ustawa broniąc poczętego życia, jednocześnie gwarantuje prawo do aborcji. Paradoksem, albowiem nie powinno być wątpliwości, że decyzja aborcji życia zdrowego, normalnego jest zabójstwem, jego unicestwieniem i mieści się w kategoriach przestępstwa niczym nieusprawiedliwionego. Decyzja aborcji - wykraczając poza konsekwencje jurysdykcji - pozostanie na zawsze „decyzją sumienia. Wielce skomplikowany jest prawny problem aborcji, dotyczący życia poczętego w wyniku przestępstwa: gwałtu i współżycia z osobą psychicznie chorą, gdzie w pierwszym przypadku życie przestaje

być pożądane. w drugim zaś istnieje obawa o patologię płodu. Ten problem, wbrew pozorom rozstrzygalny, budzi nadal wiele kontrowersji, albowiem pomimo całej konsekwencji prawnej jest problemem par excellence moralnym. Współczesna medycyna sygnalizuje kolejny, nie mniej istotny problem dzięki diagnostyce prenatalnej (przedurodzeniowej) istnieje możliwość wykrycia ewentualnych stanów patologicznych płodu, ingerując sztucznie w embrion o zaawansowanym stopniu rozwoju. Zakres tych poczynań jest na równi niebezpieczny dla matki jak i płodu. Problem zaczyna się wtedy, gdy lekarz rozpoznaje wady rozwojowe płodu względnie deformacje centralnego układu nerwowego i powstaje pytanie: co dalej? Czy motywacje na rzecz przerwania ciąży są uzasadnione? Nie ma wątpliwości przy płodzie normalnym i zdrowym, którego usunięcie jest zwykłym zabójstwem, to tutaj następuje polaryzacja stanowisk. Jedno jest prawdą, dziecko upośledzone fizycznie lub psychicznie jest ciężarem dla społeczeństwa, a dla rodziców ogromnym obciążeniem wieloaspektowym, ponieważ trudno przyzwyczaić się do nienormalności własnego dziecka. Ale też bardzo wielu rodziców kocha swoje dzieci upośledzone, też ich szczęście, znosząc tę samą gehennę i doświadczając tego samego bólu i cierpienia. Fakt bycia człowiekiem - poza jego formą biologiczną - nosi znamię humanizmu, szacunku wobec innych. I w tym wyraża się wartość kultury człowieka: troska, ciąg dalszy str 8

„... z głowy ...“

KRZYŻÓWKA Nr 1

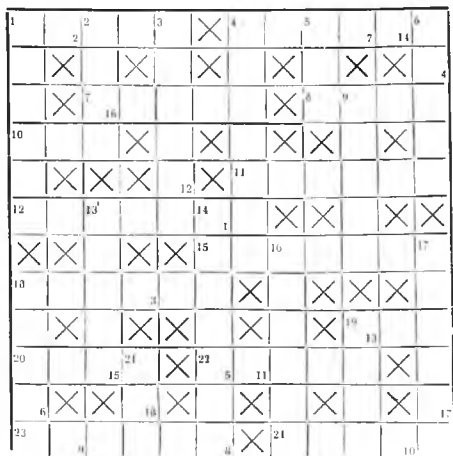

Poziomo:

1 - zabawa dla przedszkolaków. 4 - za niszczenie drzew rozlicza go dziecko. 7 - pomiędzy sufitem a podłogą są siada z góry. 8 - ładunek pieca. 10 - piłka poza boiskiem. 11 - dziś już mało kto tak mówi na czajnik. 12 - mieszkanie dla ucznia, 15 - bardzo stare i piękne miejsce w Atenach. 18 - film o północy. 19 - pełno go w korcu. 20 - to co jest, gdy nic nie ma. 22 - samochód, który pełza jak gąsienica. 23 - nawierzchnia dla sprintera. 24 - droga wycieczki.

Pionowo:

1 - musi wyjść na zero. 2 - żelazny, gończy lub miłosny. 3 - jest tam mak. 4 - końska pieszczota. 5 - długi dołek pełen wody. 6 - firma znana fotografom. 9 - na kaszel. 13 - największa tętnica. 14 - ważne miasto. 16 - sprawozdanie na baczność. 17 - umieszczanie pieniędzy w banku lub w skarpecie. 18 - strój zakonny. 19 - nic nie widać. 21 - lubi mleko.

[h . . . m]

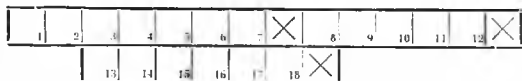

Rozwiązanie prosimy przysłać (lub dostarczyć) do Biura Ogłoszeń (Rynek - Ratusz) w terminie do 16 lutego 1991 r. Wśród prawidłowych rozwiązań wylosowane zostaną nagrody pieniężne - trzy po 50000 zł.

cd. Dlaczego za życiem?

jąką otacza swoich najbliższych członków. Wszystkie pieniądze, wszelkie starania i cała miłość - to płaci społeczeństwo, by pozostać prawdziwie ludzkie. Otoczenie ma obowiązek ukrócić cierpienie poprzez organizację swego społeczeństwa i stopień techniki, nigdy życia. Niedoskonałość tych przejawów może być argumentem przeciwko człowiekowi w każdej jego postaci, przeciwko prawu do życia i egzystencji. Chrześcijańska percepcja człowieka głosi, że embrión, tym bardziej płód ludzki jest bytem ożywo- nym przez duchowy pierwiastek istnie- nia, pozwalając mu na uczestnictwo w

bytowej doskonałości, ale także moralnej godności. Jest to podstawa do korzystania z prawa do życia, a tego prawa nie pozbawiają organiczne deformacje em- bryonu. Zniekształcają one poszczególne narządy ciała lub uniemożliwiają wyko- nywanie określonych funkcji życiowych, ale nie sięgają do wartości, na gruncie których rodzi się człowieczeństwo. W sytuacji, w której decydujemy się na skorzystanie z prawa usunięcia istoty ludzkiej w pewnych okolicznościach, wys- tarczy zmienić definicję tych okoliczno- ści, aby każda istota ludzka była zagro- żona. „Nie zabijaj!” - nie daje się udo- wodnić, jest zasadą moralną mieszczącą się w kategoriach absolutu, będącego po- za wszelką pragmatyką. Ale i ta pragma-

tyka nie powinna mieć znaczenia biolo- gicznego i społecznego, albowiem pozos- taje poza sferą monopolu na wiedzę i prawdę. Myśl chrześcijańska opiera się na fakcie, że duch ożywił materię. Jana Ewangelisty: „Na początku było Słowo” jak i Tomasza z Akwinu: na początku była forma - wszystko znaczy to samo. Chodzi o życie ugrazone w konkretnej informacji - tłumacząc to na wspólny język - która wcieliła się w materię, na- dając jej jeden kierunek do punktu Omega - używając terminologii Teilharda de Chardin - którego nie da się zaurócić. I nie na próżno starożytni Grecy wyra- żali pojęcie Kosmosu przy pomocy po- jeźdźcy Logosu (słowa), który cały wieścił się w świętości życia.

Paweł Piekarski

HOROSKOP TYGODNIA

„W dniu urodzin Twoich planety
wytoczyły Twoje losy,

dążąc więc do życia mety
czynisz tak, jak chcą planety...”

L. Szuman

BARAN (21 III - 20 IV)

Miłość - Po 14 II nasili się Twoje życie towarzyskie. Przygotuj się na nowe znajomości ew. miłosikę.

Praca - Niewykluczono awans, nawet na kierownicze stanowisko.

Dobra rada - Nie wierz we wszystko, co dochodzi Twoich uszu!

BYK (21 IV - 21 V)

Miłość - Nów Księżyc w dniu 14 II wprowadzi wiele zmian w Twoje życie - czekaj cierpliwie!

Praca - Staniesz w obliczu wyzwań, czu- jąc, jak bardzo jesteś odpowiedzialny za sprawy wokół Ciebie.

Dobra rada - Nie przesadzaj!

BLIŹNIĘTA (22 V - 21 VI)

Miłość - Masz wiele spraw do przemy- ślenia. Zrób to samodzielnie. Nie miesz- szaj w to postronnych osób.

Praca - Jeżeli chcesz zwrócić na siebie uwagę przełożonych, to musisz tego do- konać koniecznie przed 20 lutym.

Dobra rada - Nie pożyczaj pieniędzy!

RAK (22 VI - 22 VII)

Miłość - Najwyższy czas podejść bardziej rzeczowo do pewnych tlejących Ci od dawna na sercu) spraw.

Praca - W związku z nieoczekiwanym spotkaniem z osobą spod znaku Kozio- rożca - będziesz musiał roztoczyć swój urok we wszystkich sprawach kariery zawodowej.

Dobra rada - Nie zaniedbuj rodziny!

LEW (23 VII - 22 VIII)

Miłość - Dużo ciepła i ducha przpgody uniesie w Twoje życie, w najbliższym

czasie, osoba spod znaku Barana.

Praca - Angażowanie się w problemy oraz wnikanie w sprzeczki powoduje, iż Twoja wydajność spada.

Dobra rada - Nie upieraj się przy swoim!

PANNA (23 VIII - 22 IX)

Miłość - Czekają Cię długie, niezbyt mi- łe, rozmowy z bliską osobą. Będziesz musiał wybrać - nie działaj pochopnie, gdyż możesz dużo utracić.

Praca - Nie wyrzucaj sobie rękawów - lecz uważaj, bo jesteś obserwowany.

Dobra rada - Zejdź wreszcie na ziemię. zbyt długo bujałeś w obłokach!

WAGA (23 IX - 23 X)

Miłość - Znowóż Twoje myśli będą się zwracały ku przebrzmiałym marzeniom. Żyjesz przeszłością - uważaj - możesz wiele stracić!

Praca - Wymagania w pracy były zbyt uciążliwe - weź parę dni urlopu.

Dobra rada - Na chandrę najlepszy jest zakup czegoś nowego.

SKORPION (24 X - 22 XI)

Miłość - Wielki czas, aby wreszcie się ustabilizować. Nadchodzi właśnie najlep- szy okres dla realizacji tego! Nie prze- gap szansy!!

Praca - „Młyn”. Najlepiej uzbroić się w cierpliwość i przejechać to wszystko ze spokojem i humorem.

Dobra rada - Wyjedź gdzieś na weekend!

STRZELEC (23 XI - 21 XII)

Miłość - W nadchodzącym tygodniu bę- dziesz miał okazję i czas na odrobienie zaległości korespondencyjnych. Pamię-

taj, że ktoś bliski czeka na obiecany telefon.

Praca - Ze swoimi pomysłami poczekaj raczej do 14 II. Upewnij się, że uszys- ko jest „zapięte na ostatni guzik” i do- piero wtedy działaj.

Dobra rada - Nie obiecuj.

KOZIOROŻEC (22 XII - 20 I)

Miłość - Zamiedbałeś ostatnio rodzinę. Spróbuj zaskoczyć ich czymś miłym, byle jak najszybciej.

Praca - Jeżeli planujesz wdrożenie jakiejś nowej inicjatywy, rozpocznij przygoto- wanie dokumentacji po nowiu Księżycu, 14 lutego.

Dobra rada - Strzeż się osoby spod znaku Strzelca.

WODNIK (21 I - 20 II)

Miłość - W życiu osobistym przydałoby Ci się więcej rozsądku. Nów Księżyc (14 II) spowoduje skupienie uwagi na Tobie i Twoich sprawach sercowych.

Praca - W przyszłym tygodniu możesz sobie trochę pofolgować na polu zawo- dowym, a tym samym zająć się sprawa- mi rodzinnymi.

Dobra rada - Nie uprawiaj hazardu!

RYBY (21 II - 20 III)

Miłość - Będziesz miał okazję podzielić się swoimi problemami sercowymi. Za- ufaj osobie ze znaku Ryb lub Panny.

Praca - W przyszłym tygodniu potrzeba Ci będzie intuicja oraz inspiracja. Uważaj, nie daj się „zbić z tropu”!

Dobra rada - Nie oszczędzaj siebie zbyt surowo!

MERKURY I WENUS

Gazeta Jarocińska

REDAKCJA: Regina Błaszak (sekretarz), Zbigniew Czechak
Władysław Staskiewicz (redaktor naczelny)
STAŁE WSPÓŁPRACUJĄ: Aleksandra Pilarczyk, Lidia Staskiewicz,
Eugeniusz Czarny, Tomasz Mikołajczak (grafik), Marian Waleczak.

WYDAWCA: Spółka Wydawnicza „ALDUS”

DRUK: Kaliskie Przedsiębiorstwo Produkcji Leśnej „Las” Zakład
Poligraficzny Jarocin, ul. Gołębia 3, telefon 23 - 81.
ADRES REDAKCJI: Rynek Ratusz, 63 - 200 Jarocin, telefon 23 - 14
BIURO OGŁOSZENI: przy redakcji, czynne od poniedziałku do piątku
w godz. 12.⁰⁰ - 16.⁰⁰ w soboty w godz. 10.⁰⁰ - 12.⁰⁰
Redakcja nie odpowiada za treść reklam i ogłoszeń. Zastrzegamy
sobie prawo skracania i adustacji tekstów oraz zmiany ich tytułów.
Informacje o abonamencie w biurze redakcji.