

ECHO PUSZCZYKOWA

10.07.1993

Nr 6 (31)

INFORMATOR RADY MIEJSKIEJ
I ZARZĄDU MIASTA PUSZCZYKOWA

18 lipca
koncert organowy
z okazji "urodzin" Miasta

WYKONAWCZĄCY PRACOWNIK
Kancelaria Miasta Puszczkowa
ul. Wolności 10
05-120 Puszczkowa
tel. 025 741 10 10

**PIECIENIA
CELWA**

INŻYNIER
ul. Wolności 10
05-120 Puszczkowa
tel. 025 741 10 10

INŻYNIER
ul. Wolności 10
05-120 Puszczkowa
tel. 025 741 10 10

INŻYNIER
ul. Wolności 10
05-120 Puszczkowa
tel. 025 741 10 10

INŻYNIER
ul. Wolności 10
05-120 Puszczkowa
tel. 025 741 10 10

INŻYNIER
ul. Wolności 10
05-120 Puszczkowa
tel. 025 741 10 10

INŻYNIER
ul. Wolności 10
05-120 Puszczkowa
tel. 025 741 10 10

INŻYNIER
ul. Wolności 10
05-120 Puszczkowa
tel. 025 741 10 10

INŻYNIER
ul. Wolności 10
05-120 Puszczkowa
tel. 025 741 10 10

INŻYNIER
ul. Wolności 10
05-120 Puszczkowa
tel. 025 741 10 10

INŻYNIER
ul. Wolności 10
05-120 Puszczkowa
tel. 025 741 10 10

Urodziny Miasta

Za kilka dni, 18 lipca, minie 31 lat od nadania praw miejskich dla Puszczykowa. Rocznica "urodzin" zostanie uczczona tego dnia wieczornym koncertem organowym w kościele p.w. Św. Józefa w Puszczykówku.

Wzorem roku ubiegłego zostanie zorganizowany na terenie MOSiR-u i Motelu "Puszczyk" rocznicowy festyn. Ze względu jednak na "porę deszczową", która jak zaczęła się kilka tygodni temu tak nie chce się skończyć, datę festynu przesunięto profilaktycznie na sobotę 31 lipca i niedzielę 1 sierpnia. A oto program imprezy:

- *W sobotę 31 lipca o godz. 10⁰⁰ rozpocznie się otwarty turniej tenisa ziemnego, który będzie kontynuowany w niedzielę 1 sierpnia, również od godz. 10⁰⁰.*
- *W niedzielę od godz. 14⁰⁰ odbędą się występy artystyczne, nawiązujące do czasów, kiedy rodziło się nasze miasto: królować będzie muzyka lat sześćdziesiątych.*
- *Również w niedzielę o godz. 21⁰⁰ rozpocznie się dyskoteka.*
- *Będą ustawione różne stoiska i prawdopodobnie rozlokuje się w obrębie MOSiR-u "wesole miasteczko" (nie mamy jeszcze potwierdzenia).*

Organizatorzy zapraszają do współpracy sponsorów, dla których otworem będą stały Radio RMI oraz "Gazeta Poznańska". Uzyskane pieniądze pokryją koszty organizacyjne. Reklamując się w Radio RMI można będzie dodatkowo zamówić planszę reklamową, która zostanie umieszczona na terenie MOSiR-u. Sponsorów prosimy o skontaktowanie się z p. Grześkowiakiem w Motelu "Puszczyk".

Warto wiedzieć, że przy Motelu "Puszczyk" jest wznoszona ściana betonowa do nauki gry w tenisa, ponadto przez cały sezon letni organizowane są obozy tenisowe dla dzieci i młodzieży. Wstęp na dyskoteki w piątki i niedziele jest bezpłatny, tylko w soboty za wejście na dyskotekę trzeba zapłacić. Początek imprez o godz. 21⁰⁰.

Gospodarze Motelu "Puszczyk" oddali już do użytku osiem domków letniskowych. Restauracja obsługuje tylko grupy zorganizowane oraz imprezy okolicznościowe, niestety ze względów ekonomicznych nie jest dostępna dla pojedynczych klientów. Dobrze prosperuje natomiast Drink-bar w Motelu, czynny od godz. 16⁰⁰ do 3⁰⁰ nad ranem.

Inwestycja, w której mówi się od trzydziestu lat ...

Im dłużej trwało odkładanie "na przyszłość" doprowadzenia gazu do Puszczykowa, tym bardziej

zasnuwała się mgłą wizja ogrzewania naszych mieszkań gazem sieciowym. Przyzwyczailiśmy się przez lata do butli z gazem propan-butan (teraz nie ma przynajmniej problemów z terminowością wymiany butli pustych na pełne), do kuchenek elektrycznych, do palenia w piecach. Niektórzy zainstalowali w domach ogrzewanie elektryczne lub olejowe — i jakoś w ten sposób przeczłapalibyśmy w XXI wiek. A jednak inwestycje przez lata, wydawałoby się, niemożliwe, stają się obecnie realne. Kosztowne — ale realne! Wszelkie znaki na mapach i urzędowych pismach wskazują na to, że już wkrótce Puszczykowo zacznie budować nową, podziemną tkankę: sieć gazową. O planach gazyfikacji i o postępie prac przygotowawczych informujemy w tym roku niemal w każdym numerze "Echu", przypomnijmy zatem tylko, że gazociąg zasilający wysokiego ciśnienia będzie poprowadzony z Konarzewa (gmina Komorniki) wzdłuż magistrali wodociągowej i zakończy się w okolicach ulic Chopina i Wodnej na terenie Mosiny, przy granicy z Puszczykowem. Tam zostanie wybudowana stacja redukcyjno-pomiarowa, skąd gaz popłynie przewodami średniego ciśnienia do odbiorców. Budowa gazowej sieci rozdzielczej będzie nawet mniej dotkliwa dla organizmu miejskiego niż budowa wodociągu, gdyż przewody gazowe mogą przebiegać płycej. Gazociąg wysokiego ciśnienia zostanie wykonany z rur stalowych o średnicy 200 mm, a cała sieć rozdzielcza z rur polietylenowych (PE) o różnych, odpowiednio dobranych średnicach.

Zarząd Miasta podpisał w dniu 22 czerwca br. umowę z Wielkopolskim Okręgowym Zakładem Gazownictwa (pełną treść umowy publikujemy poniżej jako załącznik do Uchwały Nr 18/93 Rady Miejskiej z dnia 31 maja br.), w myśl której do końca przyszłego roku WOZG wybuduje 14 km gazociągu wysokiego ciśnienia i stację redukcyjno-pomiarową. Nadto WOZG zapewni 50% preliminowanej kwoty 19 mld zł, gdyż na tyle szacuje się obecnie koszt tej części inwestycji, łącznie z kosztami koncepcji programowej i projektów technicznych, wykupu gruntu i odszkodowań za zniszczone plony. Z naszej strony Zarząd Miasta przygotowuje inwestycję od strony techniczno-prawnej i będzie czynił starania o pozyskanie drugiej połowy kwoty 19 mld zł.

Ciężar wybudowania średniociśnieniowej sieci rozdzielczej (instalacji ulicznej, rozprzodniającej gaz w mieście) spoczywa w całości na naszych barkach. Trzeba mocno podkreślić, że sieć średniociśnieniowa będzie musiała być budowana równocześnie z magistralą zasilającą, gdyż w momencie oddania do użytku magistrali i stacji redukcyjno-pomiarowej podłączonych musi być co najmniej 200 indywidualnych odbiorców.

Tuż przed oddaniem tego numeru do druku do Urzędu Miasta został dostarczony aneks do opracowanej w 1990 r. przez Biuro Projektów Gazownictwa "Gazoprojekt" koncepcji gazyfikacji rejonu Puszczykowa i Mosiny wraz z suplementem z 1991 r. (Autorem opracowania jest zespół pod kierunkiem mgr inż. Doroty Tullin). Niektóre dane możemy już więc zacytować z tego dokumentu. Koszt budowy sieci rozdzielczej (bez mała 50 km przewodów rozprowadzających — bez przyłączy do domów) szacuje się dla samego Puszczykowa na 16,5 mld zł. Jest to kwota ogromna, a trzeba do niej dodać jeszcze 9,5 mld zł jako połowę wzmiankowanej wyżej kwoty 19 mld zł. Łącznie otrzymujemy obciążenie miasta sumą 26 mld zł, która w żaden sposób nie może być przymierzana do budżetu miasta, gdyż jest niemożliwe, by nagle kilkakrotnie wzrosły jego dochody z podatków i opłat skarbowych. Ponadto cały wysiłek finansowy jest już skierowany na kontynuowanie wodociągownictwa miasta (ok. 1,5 mld zł w tym roku) i na budowę oczyszczalni ścieków. Środki pozyskane z zewnątrz (niskooprocentowany kredyt z Narodowego Funduszu Ochrony Środowiska i Gospodarki Wodnej) zostaną przeznaczone na budowę magistrali wysokiego ciśnienia.

Z tego względu, korzystając z wzorców sprawdzonych w ościennych gminach, np. w Komornikach i Lubaniu, Zarząd Miasta opracował koncepcję finansowania sieci rozdzielczej ze środków pozyskanych od przyszłych użytkowników. Łatwo można oszacować obciążenie finansowe przypadające na jedną posesję — jest ono rzędu 13 mln zł, z czego 8,5 mln zł przypada na udział w samej instalacji ulicznej (jest ona względnie droga ze względu na rozległość i małe zagęszczenie budowli w naszym mieście — z tego samego powodu droga jest instalacja wodociągowa). Gdyby tę kwotę rozłożyć na raty miesięczne po pół miliona zł, to cały, indywidualny udział w finansowaniu budowy sieci można by spłacić w ciągu ok. dwóch lat. Jest to już całkiem bliska perspektywa czasowa, warta poniesienia dużych wydatków.

Miasto założy nowy tytuł inwestycyjny pod nazwą "Gazyfikacja Puszczykowa". Urząd Miejski będzie zawierał umowy z mieszkańcami, którzy wyrażą wolę przyłączenia swoich domów do sieci gazowej. Umowa da gwarancję podłączenia do sieci gazowej po okresie rzędu od półtora roku do dwóch lat systematycznych wpłat określonej w umowie kwoty. Zostanie wydzielone konto w banku, na które mieszkańcy będą wpłacali ustalone kwoty (szacowane obecnie na ok. 500 tys. zł miesięcznie) w ratach miesięcznych lub kwartalnych. Okres wpłat mieszkańców będzie uzależniony od wysokości środków, które uda się pozyskać z zewnątrz — z Banku Ochrony Środowiska.

Wysokość składek miesięcznych zostanie określona

we wrześniu lub w październiku po przygotowaniach organizacyjnych i wykonaniu wstępnego kosztorysu inwestycji. Jeżeli do zadania inwestycyjnego przystąpi 2/3 właścicieli nieruchomości, czyli ok. 1300 osób, to w okresie od września tego roku do lutego roku przyszłego można będzie zgromadzić ok. 4 mld zł. W tym czasie można by uzyskać kredyt z Banku Ochrony Środowiska w wysokości 50% wartości inwestycji, czyli ok. 8-10 mld zł. Pozwoliłoby to na ukończenie całego zadania inwestycyjnego, to jest doprowadzenia gazu do Puszczykowa i budowy sieci rozdzielczej na terenie całego miasta, do połowy 1995 roku!

Mieszkańcy, którzy teraz nie przystąpią do przedsięwzięcia a w przyszłości będą chcieli doprowadzić gaz do swoich domów, będą musieli ponieść koszty podobne do ponoszonych obecnie. Kwota ustalona na lata 1993/94 zostanie odpowiednio zwaloryzowana wskaźnikiem inflacji. Miasto nie będzie na tym zarabiać: wpływy z późniejszych wpłat będą przeznaczone na spłatę zaciągniętego kredytu.

Już "od zaraz", w okresie od lipca do grudnia będzie wykonywany projekt techniczny magistrali przesyłowej aż do stacji redukcyjno-pomiarowej i sieci rozdzielczej. Projekt techniczny magistrali wykonuje inż. Jacek Łoda z zespołem, który wygrał przetarg ogłoszony na początku roku. Niebawem zostanie także ogłoszony przetarg na wykonanie sieci rozdzielczej. Koncepcja gazyfikacji miasta przewiduje możliwość dostarczenia gazu do ponad 3000 potencjalnych odbiorców gazu w roku 2010.

Gazociąg wysokiego ciśnienia i stacja redukcyjno-pomiarowa będą zaopatrywały w gaz zarówno miasto Puszczykowo jak i do miasto i gminę Mosina. Zarząd Miasta Puszczykowa wystąpił do władz Mosiny z propozycją porozumienia o wspólnym udziale w inwestycji.

Omawiane wyżej koszty odnoszą się, podkreślimy, do budowy magistrali przesyłowej, stacji redukcyjno-pomiarowej i sieci rozdzielczej. Każdy odbiorca gazu będzie musiał jeszcze ponieść koszty przyłącza do posesji (szacowane na ok. 4 mln zł na jedną posesję) i koszt założenia gazowej instalacji domowej. W tej ostatniej lwią część pochłonię piec gazowy do centralnego ogrzewania. W odpowiednim czasie "Echo" zapozna Czytelników z bieżącą sytuacją rynkową (wymagania stawiane piecom, typy, ceny).

Reasumując, cała inwestycja jest na pewno bardzo droga i nie każdego z nas będzie już teraz na nią stać. Jeżeli jednak ją rozpoczniemy, to za kilka-kilkanaście lat znad Puszczykowa zniknie czapa smogu, utrzymująca się od jesieni do wiosny, a my będziemy mieli mniej pracy a więcej wygody. Przynajmniej jeśli chodzi o palenie w piecu.

Wodociągi — na półmetku

... a może i dalej. W czerwcu został ogłoszony przetarg ograniczony na wodociągowanie ulicy Dworcowej — wygrała firma p. Konrada Górneckiego. Prace rozpoczęły się kilka tygodni temu i postępują od ul. Brzozowej w kierunku lasu. Zakończenie przewidywane jest na koniec lata, o ile nie wystąpią kolejne niemiłe niespodzianki jak to miało miejsce na początkowym odcinku: natrafiono na kabel wysokiego napięcia, co wymagało wykonania objęcia wodociągiem i przelączenia zasilania przez Zakład Energetyczny na czas robót.

Jednocześnie wodociągowane są ulice Kasztanowa, Pułaskiego, Langego, Marcinkowskiego i Rządowa; pracują trzy firmy: p. Kornosza, p. Górneckiego i p.p. Janaszaków. Jeżeli wystarczy środków, to ekipy wkroczą na ulice Matejki, Solskiego i Moniuszki. Być może odcinek Dworcowej od Śląskiej do Ratajskiego także zostanie zwodociągowany w bieżącym roku.

Na lata 1994/95 przewiduje się zbudowanie sieci w strefie między ulicami Dworcową, Piaskową i Libelta, w obszarze wokół ul. Poznańskiej między Nową i Piaskową oraz w rejonie ulic: Ratajskiego, Dworcowa, Mickiewicza, Spokojna, Fiedlera i Reymonta. Trzeba również wykonać podłączenie wodociągu na ul. Poznańskiej do magistrali wodociągowej, co wymaga położenia rurociągu od ul. Podlesnej do torów i przeciskiem pod torami kolejowymi. Zasadnicze prace przy wodociągowaniu miasta powinny zostać zakończone w 1995 roku.

Cały czas obowiązują te same dla wszystkich mieszkańców zasady partycypacji w kosztach budowy wodociągu. Z kasy miasta pokrywane są wydatki na podkłady geodezyjne, projekt techniczny sieci (bez przyłączy!) i zakup materiałów. Mieszkańcy natomiast obciążeni są kosztami robocizny. Koszty są różne, zależnie od liczby mieszkańców i od długości danej ulicy. Udział finansowy mieszkańców waha się przeciętnie od 1,9 mln zł do 2,5 mln zł na jedną posesję. Przykładowo, właściciele posesji przy ul. Dworcowej wpłacają do kasy Urzędu Miejskiego po 2 mln zł.

Jeżeli któryś z mieszkańców będzie chciał podłączyć swą posesję do wodociągu, a wcześniej nie partycypował w kosztach jego budowy, to będzie to oczywiście możliwe po wpłaceniu na konto Urzędu Miejskiego kwoty partycypacji wyższej - zrewaloryzowanej ze względu na inflację.

Przy okazji informujemy, że został ogłoszony przetarg na wykonanie nawierzchni — warstwy ścieralnej na ulicy Dworcowej, na odcinku od przejazdu kolejowego do ulicy

Kasprowicza oraz od ulicy Pomorskiej do szosy Poznań-Mosina. Warstwa ścieralna między ulicami Pomorską i Kasprowicza zostanie wykonana po zakończeniu robót wodociągowych, z którymi — mimo stosowania technologii przecisków — wiąże się ryzyko uszkodzeń pasa jezdnego. Również chodnik na ul. Dworcowej będzie odtwarzany dopiero po wykonaniu przyłączy do posesji, ażeby uniknąć konieczności miejscowego rozbierania chodnika w celu podłączenia się do wodociągu.

Ze względu na postępujące wodociągowanie Puszczykowa oraz planowaną budowę gazowej sieci rozdzielczej wiele chodników (np. na ul. 3 Maja) nie zostanie odtworzonych w pierwotnie planowanym terminie. Miasto musi bardzo oszczędnie gospodarować pieniędzmi, co oczywiście przejściowo odbija się ujemnie na komfortie życia mieszkańców, chociażby przez brak porządnego chodnika. Są to jednak koszty nieuniknione, a realizowany i zamierzony zakres inwestycji jest — jak na dotychczasową skalę inwestycji komunalnych w Puszczykowie — tak duży, że mieszkańcy zapewne podejną do odczuwanych niedogodności z pełnym zrozumieniem.

Wspólne działania na rzecz oczyszczalni

Gmina Komorniki i Puszczykowo idą "ręka w rękę" w realizowaniu koncepcji budowy wspólnej oczyszczalni ścieków. Również o zrozumieniu i poparciu Dyrekcji i Rady Wielkopolskiego Parku Narodowego dla zamiaru budowy oczyszczalni i jej lokalizacji na terenach między torami PKP, Wirenką i szosą Poznań-Mosina pisaliśmy w poprzednim numerze "Echa". Wspólne wysiłki, wsparte pomocą zespołu planistów dokonującego pod kierunkiem prof. Reginy Pawuły aktualizacji planu zagospodarowania przestrzennego WPN, posuwają całe zadanie dużymi krokami do przodu. Na razie trwają prace wstępne, których efekty widać w pracowniach projektowych, biurach, urzędach gmin czy w notariatach, ale już jesienią inwestycja "ruszy w teren" i nastąpi drugi jej etap: uzbrojenie terenu (doprowadzenie zasilania w wodę i energię elektryczną). Początek etapu trzeciego, czyli wykonywania robót inżynierskich, planowany jest jeszcze na ten rok. Oczyszczalnia będzie budowana częściowo w systemie modułowym, to znaczy z możliwością rozbudowywania jej w miarę zwiększania się ilości dostarczanych ścieków. Oczyszczalnię będzie okalał pas zieleni wysokiej o szerokości kilku—kilkunastu metrów. Jego rolą będzie przesłonięcie wybudowanych obiektów.

Sesje Rady Miejskiej i podjęte uchwały

Sesja Rady Miejskiej w dniu 31.05.93 r. należała do najkrótszych w tej kadencji, gdyż miała się skończyć przed telewizyjnym orędziem Prezydenta R.P. po rozwiązaniu Parlamentu. Obrady przebiegły sprawnie a czas został wykorzystany optymalnie. Rada podjęła kilka ważnych dla miasta uchwał.

Uchwała Nr 16/93 ma charakter "kosmetyczny": wprowadza do budżetu kwotę subwencji na zadania z zakresu opieki społecznej (kwota ta nie była jeszcze znana w chwili uchwalania budżetu) oraz zmienia sposób zaksięgowania nadwyżki budżetowej z roku 1992 (zmiana sposobu księgowania została nakazana przez działającą od lutego br. Regionalną Izbę Obrachunkową). Warto przy okazji nadmienić, że regionalne izby obrachunkowe (wdzięczny skrót: RIO) są organami nadzoru finansowego nad gospodarką gmin (tak jak urzędy skarbowe nad podatnikami). Mówi już o nich ustawa o samorządzie terytorialnym z marca 1990 r. Życie jednak pokazało swoje rogi: ustawa o izbach obrachunkowych została uchwalona przez Sejm i podpisana przez Prezydenta z prawie trzyletnim opóźnieniem...

Uchwała Nr 17/93 upoważniła Zarząd Miasta do zawarcia porozumienia z Wojewodą, na mocy którego Urząd Miasta przejmuje prowadzenie spraw związanych z zarządzaniem drogami publicznymi wojewódzkimi, znajdującymi się w granicach miasta, a w tym wydawanie decyzji administracyjnych w I instancji w następujących sprawach:

- 1) wykonywanie funkcji zarządu dróg publicznych,
- 2) wydawanie zezwoleń na zajęcie pasa drogowego i naliczanie opłat z tego tytułu,
- 3) orzekanie o przywróceniu pasa drogowego do stanu pierwotnego w razie jego naruszenia,
- 4) prowadzenie i aktualizacja metryk, ksiąg inwentaryzacyjnych i rejestrów robót remontowo-budowlanych dróg i obiektów mostowych,
- 5) prowadzenie i aktualizacja mapy sieci dróg,
- 6) prowadzenie i aktualizacja zestawienia dróg i obiektów mostowych,
- 7) opracowywanie, uzgadnianie i realizowanie planów rzeczowo-finansowych związanych z bieżącym utrzymaniem dróg wojewódzkich w granicach miasta do wysokości przyznanego limitu finansowego.

Drogami wojewódzkimi w granicach Puszczykowa są: ulica Dworcowa i ciąg komunikacyjny od drogi krajowej Poznań-Mosina do drogi krajowej

Poznań-Kórnik, czyli ulice Wczasowa, Ratajskiego i Nadwarciańska. Inne ulice są drogami lokalnymi i na mocy ustawy o samorządzie terytorialnym obowiązek prowadzenia wszelkich spraw związanych z nimi spoczywa na gminie.

Uchwała Nr 18/93 nadaje bieg formalno-prawny procesowi zaopatrzenia Puszczykowa w gaz (szerzej o problemie gazyfikacji — w artykule na str. 2).

Uchwała Nr 19/93 umożliwia pozyskanie drogą zamiany z obecnym właścicielem gruntu, na którym została zlokalizowana oczyszczalnia ścieków dla Komornik i Puszczykowa (p. "Echo" nr 5 (30) z dnia 4.06.93 r.). Tym samym uporządkowane zostaną sprawy własnościowe i można będzie przystąpić do następnego etapu inwestycji.

Sesja w dniu 28.06.93 r. została prawie w całości poświęcona aktualizacji miejscowego planu zagospodarowania przestrzennego dla terenów leżących w tzw. strefie ochronnej wzdłuż torów PKP (**Uchwała Nr 20/93**). Założenia aktualizacji planu zostały przedstawione Czytelnikom przez zespół projektantów w "Ecluu" nr 3 (28) z dnia 26.03.93 r. Proces aktualizacji planu został podjęty w celu umożliwienia efektywnego wykorzystania terenów w pasie ochronnym: nie można na nich realizować budownictwa mieszkalnego (ściślej: związane z zamieszkiwaniem stałym, ale wolno budować hotele, pensjonaty itp.), produkcja rolna ze względu na niską klasę gleby i małe areale nie jest opłacalna, a zawarte w obowiązującym planie zagospodarowania przestrzennego zapisy o zalesianiu tego obszaru nie są realistyczne (kto by zapłacił za obsadzenie drzewami tak dużego obszaru i jak do tego zmusić prywatnych właścicieli działek?). Można natomiast skomasować na tych terenach działalność produkcyjną i usługową, dając rzemieślnikom możliwość takiego zlokalizowania warsztatów, że interesy osób trzecich nie będą zagrożone. Inwestorzy na tych działkach będą zobowiązani do sadzenia drzew i krzewów zgodnie z zaleceniami planu — zieleni wysoka i niska na co najmniej 40% powierzchni działki, przy czym powierzchnia zabudowy działki nie przekroczy 40%. Zostaną ustalone wytyczne kształtowania architektonicznego jako elementy obowiązujące planu, co będzie równoznaczne z rygorem przestrzegania ich przez wszystkich inwestorów na tym terenie. Przy okazji aktualizacji planu dla strefy ochronnej zmieniono przeznaczenie terenu o powierzchni ok. 7 ha (teren B) z zalesiania na zabudowę mieszkaniową. Będzie można wydzielić 28 dużych parceli po kilka tys. m², na których powstaną domy mieszkalne.

Sprawa budowy przy skrzyżowaniu ulic Poznańskiej i Piaskowej pawilonu gastronomiczno-handlowo-usługowego, która w czerwcu zaczęła bulwersować

mieszkańców Puszczykowa, wypełniła pozostałą część sesji Rady Miejskiej i została podsumowana w Uchwale Nr 21/93. O szczegółach sprawy piszemy poniżej.

W wolnych głosach i wnioskach p. Roman Ochocki, członek Komisji Prawa i Porządku, wyraził swoje ubolewanie z powodu nieudzielenia przez Przewodniczącą Sesji głosu Komendantowi Komisariatu Policji, którego zaproszono celem przedyskutowania spraw związanych z pracą policji. Radni zostali zapewnieni przez p. Przewodniczącą, że temat porządku i bezpieczeństwa zostanie należyście przygotowany na sesję w dniu 30.08.93 r. Komisja Prawa i Porządku zwróciła uwagę na ciągle widoczny brak dbałości wielu właścicieli o utrzymanie posesji wraz z ich otoczeniem w należyłym porządku. Komisja pragnie "uhonorować" ich poprzez podanie adresów zaniedbanych posesji w "Kąciku Bałaganiarza". Na razie bez nazwisk, lecz w następnym "Kąciku" zostaną opublikowane nazwiska wraz z dokumentującymi bałagan zdjęciami. Niezależnie od tego strażnicy miejscy mogą "przypominać" o obowiązkach właścicieli i zarządców nieruchomości nakładając mandaty, ale takiej formy odświeżania pamięci chyba lepiej uniknąć ...

Dziś w "Kąciku Bałaganiarza" odnotowujemy kilka posesji z ulicy Sobieskiego o numerach: 18, 20, 31, 33 i 35 oraz posesja z budującym się "dworkiem" obok domu "MARIA".

Uchwała Nr 16/93 Rady Miejskiej w Puszczykowie z dnia 31.05.1993 r. zmieniająca uchwałę w sprawie budżetu na 1993 r.

Na podstawie art. 18 ust. 2 pkt 4 ustawy z dnia 8.03.90 r. o samorządzie terytorialnym (Dz.U. Nr 16, poz. 95 z późniejszymi zmianami) oraz art. 8 i 47 ustawy z dnia 5.01.91 r. Prawo budżetowe (Dz.U. Nr 4 poz. 18 z późniejszymi zmianami)

Rada Miejska uchwała co następuje:

W uchwale Nr 5/93 z dnia 25.01.93 r. w sprawie budżetu miasta na 1993 r. wprowadza się następujące zmiany:

1.

§ 1 otrzymuje brzmienie:

Uchwała się dochody i wydatki budżetu miasta na zadania własne i zadania zlecone:

dochody:	16.236.107.000.-zł
wydatki:	17.036.107.000.-zł

zgodnie z załącznikiem nr 1.

§ 2 otrzymuje brzmienie:

Ustala się niedobór w budżecie w kwocie 800.000.000.-zł i uchwała się źródło jego pokrycia z nadwyżki budżetowej.

§ 8 otrzymuje brzmienie:

Uchwała wchodzi w życie z dniem podjęcia i ma moc obowiązującą od 1 stycznia 1993 r. oraz podlega ogłoszeniu w sposób zwyczajowo przyjęty.

Przewodniczący Rady Miejskiej
/-/ Tadeusz Kasprzak

Uzasadnienie

1.

Uchwalając budżet miasta w styczniu br. nie wprowadzono do budżetu środków na zadania zlecone dotyczące opieki społecznej. Powyższych danych nie włączono do budżetu, ponieważ dopiero w miesiącu maju Wojewódzki Zespół Opieki Społecznej w Poznaniu poinformował tutejszy Urząd o wysokości środków na zadania z zakresu realizacji tych zadań.

2.

W załączniku do uchwały budżetowej nadwyżkę budżetową włączono po stronie dochodów i wydatków, nie wykazując jej w odrębnej klasyfikacji budżetowej. Zmiana przepisów o klasyfikacji budżetowej ukazała się w terminie późniejszym niż nastąpiło uchwalenie budżetu miasta.

3.

W § 8 uchwały brak było zapisu, iż uchwała ma moc obowiązującą od 1 stycznia 1993 r.

Uchwała Nr 17/93 Rady Miejskiej w Puszczykowie z dnia 31.05.1993 r.

w sprawie: porozumienia pomiędzy Wojewodą Poznańskim dr. inż. Włodzimierzem Łęckim a Zarządem Miasta Puszczykowa, dotyczącego wykonywania przez gminę zadań Wojewody z zakresu ustawy o drogach publicznych

Na podstawie art. 18 ust. 2 pkt 11 ustawy z dnia 8.03.90 r. o samorządzie terytorialnym (Dz.U. Nr 16, poz. 95 z późn. zmianami)

Rada Miejska w Puszczykowie uchwała, co następuje:

§ 1

Rada Miejska wyraża zgodę na zawarcie porozumienia w sprawie wykonywania zadań z zakresu właściwości Wojewody Poznańskiego związanych z zarządzaniem drogami publicznymi na terenie Puszczykowa. Treść porozumienia stanowi załącznik do Uchwały.

§ 2

Wykonanie Uchwały powierza się Zarządowi Miasta.

§ 3

Uchwała wchodzi w życie z dniem podjęcia.

Przewodniczący Rady Miejskiej
/-/ Tadeusz Kasprzak

Uchwała Nr 18/93 Rady Miejskiej w Puszczykowie
z dnia 31.05.1993 r.

**w sprawie: budowy gazociągu wysokiego ciśnienia oraz
stacji redukcyjno-pomiarowej**

Na podstawie art. 18 ust. 1 pkt 9 lit. c) ustawy z dnia 8.03.90 r. o
samorządzie terytorialnym (Dz.U. Nr 16, poz. 95 z późn. zmianami)

Rada Miejska w Puszczykowie uchwala, co następuje:

§ 1

Rada Miejska wyraża zgodę na realizację inwestycji o
wartości wstępnie określonej na kwotę 19 mld zł obejmującej budowę gazociągu wysokiego ciśnienia długości ok.
14 km oraz stacji redukcyjno-pomiarowej.

§ 2

Budowę obiektów wyszczególnionych w § 1 Uchwały
powierza się Wielkopolskiemu Okręgowemu Zakładowi
Gazownictwa w Poznaniu na warunkach określonych
umową stanowiącą załącznik do Uchwały.

§ 3

Wykonanie Uchwały powierza się Zarządowi Miasta.

§ 4

Uchwała wchodzi w życie z dniem podjęcia.

*Przewodniczący Rady Miejskiej
/-/ Tadeusz Kasprzak*

Umowa Nr 26/93

zawarta w dniu 22.06.1993 r. pomiędzy:

Polskim Górnictwem Naftowym i Gazownictwem,
Wielkopolskim Okręgowym Zakładem Gazownictwa w
Poznaniu, ul. Grobla 15, reprezentowanym przez:

- 1) Z-cę ds. Techn. mgr. inż. Jacka Kaysiewicza
- 2) Głównego Księgowego mgr Annę Wawrzynowicz

zwanym dalej "WOZG"

a Zarządem Miasta Puszczykowa, ul. Podleśna 4,
reprezentowanym przez:

- 1) dr. inż. Janusza Napieratę — Burmistrza Miasta
- 2) Barbarę Krawczyńską — członka Zarządu

zwanym dalej "Zarządem Miasta".

W oparciu o wniosek Zarządu Miasta z dnia 24.03.93
r. znak 806/5/93, PGNiG Warszawa z dnia 30.04.93
strony podejmują wspólnie przygotowanie inwestycji
związanej z gazyfikacją gmin Puszczykowa i Mosiny, na
co zawierają umowę następującej treści:

§ 1

WOZG zobowiązuje się do:

- 1) zrealizowania budowy gazociągu wysokiego ciśnienia
Dn250 o długości ok. 14 km oraz stacji
redukcyjno-pomiarowej I^o o przepustowości 30.000
m³/h w terminie do 31 grudnia 1994;

- 2) uzyskania środków finansowych z PGNiG Warszawa
na 1994 r. w ilości 50% niezbędnych do sfinansowania
zakresu określonego w punkcie 1).

§ 2

Zarząd Miasta zobowiązuje się do:

- 1) przekazania WOZG projektów technicznych na zakres
określony w § 1 punkt 1) wraz z pozwoleniem na
budowę, zgodą na wejście na teren Parku Narodowego
i decyzją Ministerstwa zezwalającą na wycinkę drzew
w terminie do 31.12.1993 r.;
- 2) zlecenia dokumentacji technicznej na budowę
gazociągów rozdzielczych na terenie gminy;
- 3) podjęcia starań celem zabezpieczenia środków
finansowych w wysokości 100% na zrealizowanie
gazociągów średniego ciśnienia;
- 4) podjęcia starań celem zabezpieczenia środków
finansowych w wysokości 50% kosztu realizacji
zakresu określonego w § 1 punkt 1).

§ 3

Wstępnie określa się koszt realizacji zakresu
wyszczególnionego w § 1 punkt 1) na wartość 19 mld zł.

§ 4

Zarząd Miasta podejmie realizację gazociągów
rozdzielczych średniego ciśnienia i zapewni w terminie
zbieżnym z oddaniem do eksploatacji zakresu
realizowanego przez WOZG odbiór gazu przez co
najmniej 200 indywidualnych odbiorców.

§ 5

Wybudowane obiekty na podstawie protokołu
zakończenia i przejęcia inwestycji do eksploatacji
niezależnie od źródeł finansowania zostają przekazane
nieodpłatnie na majątek WOZG.

§ 6

W sprawach nieuregulowanych niniejszą umową
mają zastosowanie przepisy kodeksu cywilnego.

§ 7

Umowę sporządzono w czterech jednobrzmiących
egzemplarzach po dwa dla każdej ze stron.

Uchwała Nr 19/93 Rady Miejskiej w Puszczykowie
z dnia 31.05.1993 r.

**w sprawie: wyrażenia zgody na nabycie udziału we
współwłasności gruntu pod oczyszczalnię ścieków**

Na podstawie art. 18 ust. 2 pkt 9 lit. e) ustawy z dnia 8.03.90 r. o
samorządzie terytorialnym (Dz.U. Nr 16, poz. 95 z późn. zm.)

Rada Miejska w Puszczykowie uchwala co następuje:

§ 1

1. Rada Miejska wyraża zgodę na nabycie udziału we współwłasności gruntu pod oczyszczalnię ścieków, położonego na terenie gminy Komorniki o nr. geodezyjnym 6 i 7 i pow. 3,33 ha.
2. Udział we współwłasności będzie wynosił 1/3.

§ 2

Wykonanie Uchwały powierza się Zarządowi Miasta.

§ 3

Uchwała wchodzi w życie z dniem podjęcia.

*Przewodniczący Rady Miejskiej
././ Tadeusz Kasprzak*

Uzasadnienie

Przed podjęciem budowy oczyszczalni ścieków dla gmin Komorniki i Puszczykowo konieczne jest uregulowanie własności gruntu przeznaczonego pod inwestycję. Właściciel nieruchomości, na której planowana jest oczyszczalnia ścieków wyraził zgodę na zbycie działki w drodze zamiany na inną działkę o zbliżonej powierzchni. Z tych względów obie gminy nabywają na współwłasność nieruchomość o nr. 6 i 7 i pow. 3,33 ha, która będzie przedmiotem zamiany na nieruchomość o nr. 239 i 240 i pow. 3,02 ha, objętą planem budowy. Ponieważ liczba mieszkańców gminy Komorniki mających korzystać z sieci kanalizacyjnej w stosunku do liczby mieszkańców Puszczykowa kształtuje się w stosunku 2:1, udział we współwłasności wynosi 2/3 dla gminy Komorniki i 1/3 dla gminy Puszczykowo.

**Uchwała Nr 20/93 Rady Miejskiej w Puszczykowie
z dnia 28.06.1993 r.**

w sprawie: założeń do częściowej aktualizacji miejscowego planu zagospodarowania przestrzennego miasta Puszczykowa — tereny leżące wzdłuż torów PKP

Na podstawie art. 18 ust. 2 pkt 5 ustawy z dnia 8.03.90 r. o samorządzie terytorialnym (Dz.U. Nr 16, poz. 95 z późn. zm.) oraz art. 14 ust. 5 pkt 2 ustawy z dnia 12.07.84 r. o planowaniu przestrzennym (tekst jednolity: Dz.U. Nr 17, poz. 99 z 1989 r. z późn. zm.)

Rada Miejska w Puszczykowie uchwała co następuje:

§ 1

Zatwierdza się założenia do częściowej aktualizacji miejscowego planu zagospodarowania przestrzennego miasta Puszczykowa obejmujące:

— zakres opracowania:

tereny A1 - A5 leżące wzdłuż torów PKP o łącznej powierzchni 13,36 ha z przeznaczeniem pod aktywizację gospodarczą i częściowo pod zabudowę mieszkaniową,
teren A3' — działka nr 252/1 o pow. 0,657 ha,
teren A5 — działka nr 681 o pow. 0,045 ha, działka nr

682 o pow. 0,214 ha,
teren B o pow. 7,10 ha pod zabudowę mieszkaniową,
— część opisową - tekst założeń do planu,
— część graficzną - plansze nr 5, 6, 7, 10, 11.

Na terenie A1 ustala się wariantowe przeprowadzenie projektowanej drogi dojazdowej przy torach PKP lub wewnątrz istniejących działek.

§ 2

Uchwalone założenia, o których mowa w § 1 stanowią podstawę do sporządzenia projektu szczegółowego zagospodarowania przestrzennego terenów położonych wzdłuż torów PKP w Puszczykowie.

§ 3

Wykonanie Uchwały powierza się Zarządowi Miasta.

§ 4

Uchwała wchodzi w życie po upływie 14 dni od dnia ogłoszenia w Dzienniku Urzędowym Województwa Poznańskiego i podlega ogłoszeniu na tablicach ogłoszeń oraz opublikowaniu w "Echu Puszczykowa".

*Vicerezewodnicząca Rady Miejskiej
././ Regina Kabza-Klatt*

Uzasadnienie

Projekt założeń został wyłożony do publicznego wglądu w dniach od 1.02.93 r. do 21.02.93 oraz poddany publicznej dyskusji na spotkaniu z projektantami w dniu 18.02.93 w Urzędzie Miejskim w Puszczykowie. Zebrano uwagi i wnioski zainteresowanych stron. Uzyskano uzgodnienia zainteresowanych instytucji oraz organów administracji państwowej. Wszelkie uwagi zostaną rozpatrzone przy opracowywaniu projektu planu szczegółowego zagospodarowania przestrzennego terenów leżących wzdłuż torów PKP w Puszczykowie.

**Uchwała Nr 21/93 Rady Miejskiej w Puszczykowie
z dnia 28.06.1993 r.**

w sprawie: stanowiska Rady Miejskiej w zakresie realizacji przez Urząd Rejonowy w Poznaniu ustaleń Rady oraz prowadzenia spraw z zakresu budownictwa

§ 1

Rada Miejska w Puszczykowie stanowczo protestuje przeciwko wyrażeniu zgody przez Urząd Rejonowy w Poznaniu na realizację obiektu przy ul. Poznańskiej, budowanego przez Lecha Ratajczaka odbiegającego od ustaleń Komisji Budownictwa i Architektury Rady Miejskiej i wskazań lokalizacyjnych Burmistrza Miasta Puszczykowa.

§ 2

W ocenie członków Rady realizacja obiektu jest niezgodna z koncepcją opiniowaną przez Komisję Budownictwa i Architektury. Sposób załatwiania spraw przez Urząd Rejonowy godzi w interes Miasta Puszczykowa.

§ 3

Zobowiązuje się Burmistrza do spowodowania natychmiastowego wstrzymania realizowanej budowy oraz doprowadzenia jej do stanu zgodnego z koncepcją zatwierdzoną przez Radę Miejską w uchwale nr 25/92 z dnia 29.06.1992 r.

Vicelowodnicząca Rady Miejskiej
/./ Regina Kabza-Klatt

Casus budowli przy ulicy Poznańskiej: ustawa o podziale kompetencji uniemożliwia gminom decydowanie o architekturze na ich terenie

Problem zagospodarowania "dziczejącego" terenu między cmentarzem a skrzyżowaniem ulic Poznańskiej i Piaskowej pojawił się w 1991 r. Wówczas to, 18.04.91 r. mieszkaniec Puszczykowa p. Lech Ratajczak złożył w Urzędzie Miejskim wniosek o wydzierżawienie 250 m² gruntu obok kwiaćniarni celem budowy pawilonu do prowadzenia działalności gastronomicznej. Otrzymał ustną informację od architekta miejskiego, że wydanie ewentualnej zgody musi być poprzedzone opracowaniem planu realizacyjnego dla tego terenu. Burmistrz zlecił do biura projektowego opracowanie koncepcji zagospodarowania urbanistycznego tego terenu. Wielowariantowe opracowanie przewidywało wybudowanie parterowego pawilonu, stanowiącego architektonicznie spójną całość z istniejącym pawilonem kwiaćniarni oraz wykorzystanie naturalnych walorów terenu — z odtworzeniem i zagospodarowaniem stawku włącznie. Koncepcja urbanistyczna została pozytywnie zaopiniowana przez Komisję Budownictwa i Architektury Rady Miejskiej i następnie (30.12.91 r.) zatwierdzona przez Urząd Rejonowy w Poznaniu. Inicjatywa p. Ratajczaka, ponowiona kolejnym wnioskiem z sierpnia 1991 r. o wydzierżawienie 300 m² gruntu koło kwiaćniarni, tak jak i plan realizacyjny zyskała aprobatę Komisji. Zacytujmy tu fragment sprawozdania jej przewodniczącego mgr. inż. Ryszarda Celler, które przedstawił rok temu na sesji Rady Miejskiej w dn. 25.05.92 r. (p. "Echo" nr 9 (19) z dnia 6.06.92 r.):

"Teren przy stawku i parkingu przy cmentarzu. Komisja rozważyła koncepcję powiększenia kwiaćniarni i lokalizacji pawilonu gastronomicznego na terenie u zbiegu ulic Piaskowej i Poznańskiej. Projekt przewiduje rozbudowę istniejącej kwiaćniarni oraz wybudowanie pawilonu, służącego głównie osobom odwiedzającym cmentarz i uczestniczącym w pogrzebach. Założenia architektoniczne przewidują obiekt dwukondygnacyjny, wbudowany w skarpe, dzięki czemu od strony ul. Poznańskiej widoczna byłaby tylko jedna kondygnacja (3,5 m). Komisja proponuje, by wydzierżawić odpowiedni teren wraz ze stawem i jego otoczeniem, z zastrzeżeniem utrzymania stawu jako waloru krajobrazowego, zobowiązując inwestora do jego konserwacji. Wskazane jest, ażeby od strony ul. Poznańskiej obiekt był jednokondygnacyjny oraz by zaprojektować tam zatokę parkingową.

Rada Miejska podjęła w dniu 29.06.92 r. uchwałę nr 25/92 wyrażając zgodę na zawarcie umowy sprzedaży, w drodze ograniczonego przetargu, gruntu miejskiego pod budowę pawilonu, z równoczesnym zawarciem umowy dzierżawy na czas nieokreślony gruntu przyległego (stawek z otoczeniem) — p. "Echo" nr 10 (20) z dnia 10.07.92 r.

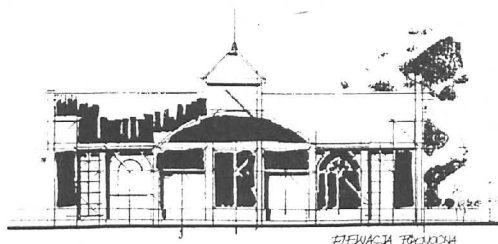

W dniu 15.02.93 r. Burmistrz udzielił na wniosek p. Leszka Ratajczaka wskazania lokalizacyjnego na obiekt gastronomiczno-handlowy na działkach nr 1072/2 i 1073/3. Budowany obiekt miał być zgodny z koncepcją urbanistyczno-architektoniczną dla tego terenu. Architekt miejski zaaprobował projekt fasady, który reprodukuje powyżej, ażeby Czytelnicy mogli go porównać z obiektem realizowanym. Decyzja lokalizacyjna została wydana pod rygorem zachowania następujących warunków:

- obiekt gastronomiczno-handlowy
- nieprzekraczalna linia zabudowy 10 m od krawędzi jezdni
- odległości od granic działek: min. 4 m od str. zachodniej i min. 3 m od str. południowej
- od str. wschodniej - możliwość zabudowy w granicy działki

- budynek parterowy
- dach dwuspadowy (lub czterospadowy) o równych spadkach
- pokrycie dachowe - dachówka ceramiczna, cementowa lub bitumiczna
- projekt techniczny obiektu - do uzgodnienia w Urzędzie Miejskim w Puszczykowie.

W trakcie budowy obiektu (maj) Burmistrz zauważył niezgodność realizacji z zatwierdzoną koncepcją: wznoszony budynek zaczął wyraźnie "puchnąć", widoczne było wyniesienie parteru ok. 1 metra ponad poziom terenu (koncepcja urbanistyczno-architektoniczna i przedstawione wcześniej przez inwestora rysunki zakładały, że poziom parteru będzie na poziomie terenu). Ponadto w zatwierdzonym opracowaniu koncepcyjnym nie przewidywano pełnego podpiwniczenia obiektu. Reprodukujemy obok zatwierdzony rysunek fasady, ażeby Czytelnicy mogli wyrobić sobie pogląd na to, jak realizowany obiekt odbiega od przyjętej koncepcji architektoniczno-urbanistycznej (długość fasady: ok. 25 m). Na przełomie maja i czerwca Burmistrz interweniował w tej sprawie w Urzędzie Rejonowym w Poznaniu, który — jak Czytelnikom wiadomo z wielokrotnych publikacji w "Ecliu" — prowadzi wszelkie sprawy z zakresu budownictwa, od zatwierdzenia projektu technicznego począwszy na nadzorze budowlanym skończywszy. Dodajmy dla wyjaśnienia, że urzędy rejonowe podlegają wojewodom jako najniższe szczeble administracji rządowej, natomiast urzędy miejskie (gminne) są jednostkami administracji samorządowej.

Należy tu wspomnieć, że organ administracyjny wydający decyzję o lokalizacji obiektu — czyli w naszym przypadku Burmistrz — nie ma możliwości prawnej oddziaływania na projekt techniczny, nie otrzymuje go nawet do wglądu i tym samym nie może sprawdzić, czy jest on zgodny ze wskazaniem lokalizacyjnym. Wynika to z litery ustawy o podziale kompetencji między administracją rządową i samorządową. Wojewoda mógłby przekazać sprawy budownictwa do gmin, ale od trzech lat odmawia tego argumentując, że gminy nie są przygotowane do ich prowadzenia. Jest to nieprawda: w wielu gminach (np. w Puszczykowie do roku 1990) prowadzona była całość spraw związanych z budownictwem i gminy te mogą zagwarantować prawidłowe wywiązywanie się z obowiązków nakładanych przez ustawy. Natomiast Urząd Rejonowy zaniedbuje albo nie jest w stanie rzetelnie spełnić ciężących na nim obowiązków, czego wyraz dała Rada Miejska w powyższej Uchwale.

W dniu 7.06.93 r. p. Barbara Bartczak z Urzędu Rejonowego dokonała oględzin wznoszonego budynku. Protokół oględzin (kilka zdań) został przysłany z Urzędu

Rejonowego do Urzędu Miejskiego po trzech tygodniach (!), w dniu 28.06.93 r. Znalazły się w nim następujące stwierdzenia:

"... na etapie kondygnacji piwnicy - drobne odstępstwa od dokumentacji [...] Nie stwierdza się odstępstw od wymiarów budynku."

Powyższe ustalenia oznaczają, że Urząd Rejonowy zatwierdził projekt techniczny niezgodny z koncepcją urbanistyczną zatwierdzoną wcześniej przez ten sam Urząd, skoro w miejsce pawilonu gastronomiczno-handlowego powstaje obiekt nadający się na halę magazynową.

W dniu 29.06.93 r., czyli następnego dnia po sesji Rady Miejskiej, Burmistrz przekazał tekst Uchwały Nr 21/93 kierownikowi Urzędu Rejonowego, p. Markowi Pudliszakowi, domagając się podjęcia zdecydowanych kroków przez nadzór budowlany. W dzień później na teren budowy udała się komisja z Urzędu Rejonowego, której ustalenia nie są nam dotychczas znane. A prace budowlane biegają niezakłócone. Taki stan rzeczy jest przejawem ignorowania przez administrację państwową władz samorządowych. W tej sytuacji Burmistrz Puszczykowa wystosował w dniu 6.07.93 r. do Urzędu Rejonowego pismo następującej treści:

"W związku z brakiem odpowiedzi na moje pismo przesłane w dniu 29.06.93 r. wraz z Uchwałą Rady Miejskiej w sprawie budowy realizowanej niezgodnie z koncepcją i wydanymi warunkami proszę o wydanie polecenia wstrzymania prac budowlanych do czasu wyjaśnienia niezgodności."

Problemy organizacyjno-prawne przy realizacji obiektów budowlanych

Dla osób posiadających działki z potwierdzonym prawem zabudowy, wynikającym z ustaleń aktualnego planu zagospodarowania przestrzennego miasta, całość procesu organizacyjno-prawnego poprzedzającego wydanie pozwolenia na budowę domu jednorodzinnego (a także innych obiektów budowlanych) obejmuje następujące czynności:

- 1) posiadanie aktualnego skróconego odpisu księgi wieczystej, stwierdzającego prawo dysponowania nieruchomością na cele budowlane,
- 2) posiadanie aktualnej mapy zasadniczej terenu objętego inwestycją, wykonanej w skali 1:500 (okres ważności mapy terenu bez dokonywania zmian inwestycyjnych wynosi dwa lata),
- 3) wystąpienie do Urzędu Miasta z wnioskiem o wydanie

wytucznych architektoniczno-urbanistycznych, czyli tzw. warunków zabudowy działki (do wniosku należy dołączyć dwa egzemplarze mapy zasadniczej),

- 4) opracowanie planu zagospodarowania działki i projektu - dokumentacji technicznej obiektu budowlanego przez projektanta posiadającego odpowiednie uprawnienia projektowe, a także uzyskanie wymaganych przepisami szczególnymi opinii i uzgodnień,
- 5) wystąpienie do Oddziału Nadzoru Budowlanego Urzędu Rejonowego w Poznaniu (przy ul. Kościuszki 93, IV piętro) z wnioskiem o wydanie pozwolenia na budowę obiektu budowlanego; do wniosku należy załączyć wszystkie wymienione wcześniej dokumenty.

Zgodnie z przepisami ustawy Prawo budowlane do realizacji obiektu inwestor może przystąpić dopiero po uzyskaniu decyzji pozwolenia na budowę i otrzymaniu dziennika budowy. Przed rozpoczęciem robót budowlanych należy dokonać w dzienniku budowy wpisu osób, którym zostało powierzone kierownictwo, nadzór i kontrola techniczna robót budowlanych. Za prawidłowe prowadzenie dziennika budowy odpowiedzialny jest kierownik budowy.

Wykonawca robót budowlanych oraz inwestor wykonujący roboty budowlane systemem gospodarczym są zobowiązani do:

- 1) powierzenia kierownictwa budowy oraz nadzoru nad robotami budowlanymi osobie posiadającej uprawnienia do pełnienia samodzielnej funkcji technicznej w budownictwie odpowiedniej specjalności,
- 2) prowadzenia dziennika budowy,
- 3) umieszczenia na budowie, w widocznym miejscu, tablicy informacyjnej.

Obiekty budowlane wymagające pozwolenia na budowę podlegają geodezyjnemu wyznaczeniu w terenie, a po ich wybudowaniu geodezyjnej inwentaryzacji powykonawczej w zakresie położenia na gruncie i ich obrysu.

Po zakończeniu budowy, w terminie 7 dni od przystąpienia do użytkowania budynku, inwestor zobowiązany jest zawiadomić właściwy organ nadzoru budowlanego o zakończeniu budowy, załączając do tego zawiadomienia wypełniony dziennik budowy oraz protokoły badań i sprawdzeń instalacji elektrycznej, piorunochronnej, gazowej. Wykonawca robót zobowiązany jest dołączyć także oświadczenie, że budynek został wykonany zgodnie z pozwoleniem na budowę.

Obiekt budowlany powinien być użytkowany przez właściciela zgodnie z jego przeznaczeniem oraz utrzymywany w należyłym stanie technicznym.

Zgodnie z aktualnym stanem prawnym nadzór nad przestrzeganiem przepisów Prawa budowlanego na terenie miasta Puszczykowa sprawowany jest w pierwszej instancji przez Urząd Rejonowy w Poznaniu.

*mgr inż arch. Alina Stempniak
Referat Budownictwa i Architektury*

Nota res mala optima...

...Dobrze, gdy się zna zło. Czytelnicy pamiętają tę sentencję, będącą mottem biuletynu "Policja Prewencji Radzi". Oto następna porcja bezcennych wskazówek, wynikających z dokonywanej przez Policję analizy przyczyn przestępstw. Tragedia w Puszczykowie — zaginięcie dziecka zawsze jest tragedią, bez względu na finał — to smutne *memento* dla rodziców i opiekunów.

RODZICE...

Łatwowierność i naiwność dziecka jest często przyczyną kłopotów. Dlatego też niezbędne jest wyrobienie w dziecku odruchu nieufności wobec osób nieznanym. Musicie zrobić wszystko, aby Wasze pociechy były bezpieczne na co dzień. Postarajcie się przy tym przemyśleć i wykorzystać nasze rady:

- Bądźcie dla dzieci wzorem prawidłowego postępowania w każdej sytuacji !
- Bezwzględnie zakazujcie dzieciom przyjmowania od obcych jakichkolwiek prezentów i słodyczy, oddalania się z obcymi, wsiadania do pojazdów kierowanych przez obcych !
- Uczcie swoje dzieci, aby podczas Waszej nieobecności w domu nie otwierały drzwi obcym - nawet znajomym i innym dzieciom. Zabroncie im otwierania drzwi domofonem, jeżeli osobą zgłaszającą się jest obcy !
- Zakazujcie dzieciom opowiadania o wyposażeniu mieszkania, sprzęcie technicznym, audio-video itp. !
- Nie ujawniajcie przed dziećmi miejsc przechowywania w domu przedmiotów wartościowych. Nie rozmawiajcie przy nich o swoich zarobkach, planowanych inwestycjach, zakupach itp. !
- Uczynicie wszystko, aby zabawy dzieci były zawsze bezpieczne. Uczcie dzieci rozważli, ale i sami bądźcie przewidujący !
- Starannie wybierajcie drogę, którą dziecko będzie podążało do szkoły. Uczcie dzieci bezpiecznego poruszania się po drogach !
- Starajcie się docierać do wszelkich publikacji na temat dzieci - ich wychowania, bezpieczeństwa !

**ZAWSZE ZWRACAJCIE UWAGĘ NA ZACHOWANIE
DZIECI, ICH PRZYJACIÓŁ. NIE BAGATELIZUJCIE
PROBLEMÓW WASZYCH DZIECI !**

**PAMIĘTAJCIE, ŻE DZIECKO TO TAKŻE
CZŁOWIEK, TYLKO ODROBINĘ MNIEJSZY.**

KOBIETY...

Od kilku tygodni niemal codziennie notowane są w Poznaniu wypadki kradzieży zużytych dokonywanych na kobietach przez młodych mężczyzn. Jest ich zawsze dwóch. Podjeżdżają motocyklem do idącej chodnikiem kobiety. Na chwilę zatrzymują się, siedzący na tylnym siedelku mężczyzna podbiega do upatrzonej kobiety i zrywa jej z ramienia torebkę. Szybko wraca do motocykla i obaj motocykliści z dużą prędkością oddalają się.

Przestępcy czują się bezkarni. Jeżdżą w kaskach zakrywających całą głowę, w tym twarz, przez co niemożliwe jest ich rozpoznanie. Działają szybko, że zaskoczona ofiara nie jest w stanie zapamiętać marki i numeru rejestracyjnego motocykla.

Nie sposób zamknąć się w "czterech ścianach", aby nie stać się ofiarą takiego przestępstwa. Dlatego jeśli wychodzisz np. po zakupy, pamiętaj o następujących radach:

- Jeżeli możesz, nie wychodź sama; wyjdź z kimś kogo znasz.
- Jeżeli to nie jest konieczne, nigdy nie wracaj do domu samotnie.
- Staraj się przebywać w miejscach ruchliwych, dobrze oświetlonych, unikaj bezludnych skrótów, wąskich i krótkich uliczek, pustych przystanków tramwajowych i autobusowych.
- Gdy wiesz, że masz wrócić do domu późnym wieczorem, postaraj się by ktoś po Ciebie wyszedł. Staraj się wcześniej zamówić taksówkę, wykorzystując w tym celu telefon.
- Nigdy nie chodź przy krawędzi jezdni, idź środkiem chodnika.
- Torebkę noś na ramieniu w sposób widoczny, ale w torebce tej nie przenoś pieniędzy, dokumentów i przedmiotów wartościowych. Nie przenoś tych przedmiotów w torbach na zakupy. Jeżeli idziesz z mężczyzną, powierz te przedmioty jemu.
- Nigdy na ulicy nie noś biżuterii. Jeżeli odczuwasz potrzebę jej noszenia, noś ją tak, aby była jak najmniej widoczna dla osób postronnych.
- Jeżeli ktoś będzie próbował wyrwać Ci torebkę czy torbę na zakupy, pozwól na to. Nie narażaj się bez potrzeby.
- Jeżeli możesz uprzedzić atak - nie czekaj, uciekaj i staraj się wszuć alarm, by zwrócić uwagę otoczenia.
- Jeżeli możesz, postaraj się zapamiętać jak najwięcej

szczegółów, mogących przyczynić się do późniejszego ujęcia sprawców, np. sylwetkę, ubiór, sposób poruszania się, markę i numer rejestracyjny motocykla.

- Niezwłocznie zgłoś się do najbliższej jednostki Policji i powiedz o wszystkim, co Ci się przydarzyło.

Przestrzegając powyższych rad, znacznie zwiększasz swoje szanse na to, aby uniknąć roli ofiary przestępstwa.

Sprawca dobrze wie, że posiada nad Tobą zdecydowaną przewagę fizyczną — stara się to wykorzystać! Często Twoje nieświadome postępowanie zachęca go do popełnienia przestępstwa. Nie stwarzaj więc okazji i sytuacji, które prowokowałyby sprawcę do napadu, gwałtu, wymuszenia rozbójniczego itp. W większości przypadków czynów tych dopuszczają się osoby obce dla poszkodowanych, lecz notowane są też sytuacje, gdy sprawca jest znany, a został pobudzony do czynu wyzywającym wyglądem i zachowaniem ofiary oraz innymi okolicznościami.

Komunikat Komendanta Komisariatu Policji

Komisariat Policji w Puszczykowie przypomina, że z dniem 13.06.93 r. wprowadzona została punktacja czynów stanowiących naruszenie przepisów i zasad bezpieczeństwa w ruchu drogowym. Na sąsiedniej stronie znajdują Państwo tabelę punktów karnych. Od pierwszego lipca każdy kierowca ma obowiązek posiadać gaśnicę.

Komisariat Policji składa podziękowania p. Tadeuszowi Goślińskiemu (zam. w Puszczykowie przy ul. Czarnieckiego 1A) oraz p. Władysławowi Lubawie (zam. w Puszczykowie przy ul. Polnej 5), którzy podczas wyrębu drewna w lesie znaleźli motorower marki Simson i zgłosili ten fakt do Komisariatu. Okazało się, że motorower ten został skradziony i poszukiwał go Komisariat Policji w Obornikach.

*Komendant Komisariatu Policji
/ - / asp. Tadeusz Andrasyk*

Procedura rejestracji pojazdu

Urząd Miejski przypomina osobom zamierzającym zarejestrować pojazd (dotyczy to także przyczep, motorynek i motorowerów) o konieczności przedstawienia przy rejestracji (pok. 6 w budynku A Urzędu Miejskiego) następujących dokumentów:

- 1) dowód kupna (oryginał i kserokopia) ostemplowany w urzędzie skarbowym właściwym dla miejsca zamieszkania (dla Puszczykowa: Urząd Skarbowy

KATALOG CZYNÓW STANOWIĄCYCH NARUSZENIE PRZEPISÓW I ZASAD BEZPIECZENSTWA W RUCHU DROGOWYM. PODLEGAJĄCYCH OCENIE PUNKTOWEJ W SKALI OD 1 DO 10

Oznaczenie kodowe	Rodzaj czynu	Kwalifikacja prawna czynu	Liczba punktów
1	2	3	4
A	Naruszenie przepisów o szczególnym znaczeniu dla bezpieczeństwa i porządku w ruchu drogowym		
A01**	Popędzenie przestępstwa drogowego	art. 136, 137, 145 kk	10
A02**	Spowodowanie kolizji	art. 86 k.w.	6
A03**	Kierowanie pojazdem w stanie nietrzeźwości lub w stanie po użyciu alkoholu albo podobnie działającego środka	art. 87 § 1 lub 2 k.w. w zw. z art. 39 pkt 1 p.r.d.	10
A04	Ucieczka kierującego z miejsca wypadku drogowego, gdy są zabiłi lub ranni	art. 97 k.w. w zw. z art. 37 ust. 2 pkt 3 p.r.d.	8
A05**	— w tym nieudzielenie pomocy ofiarom	art. 93 § 1 k.w. w zw. z art. 37 ust. 2 pkt 1 p.r.d.	10
A06**	Niezastosowanie się, w celu uniknięcia kontroli, do sygnatu osoby uprawnionej do kontroli ruchu drogowego, nakazującego zatrzymanie pojazdu	art. 92 § 2 k.w. w zw. z § 29 r.z.n.d.	7
A07	Niezastosowanie się do: — sygnałów świetlnych	art. 92 § 1 k.w. w zw. z § 23 r.z.n.d.	6
A08	— sygnałów i poleceń podawanych przez osoby uprawnione do kierowania ruchem drogowym	art. 92 § 1 k.w. w zw. z § 28 r.z.n.d.	6
B	Nieprawidłowe zachowanie się kierujących wobec pieszych		
B01	Nieustąpienie pierwszeństwa pieszemu znajdującemu się na oznakowanym przejściu	art. 90 lub 86 k.w. w zw. z art. 23 ust. 1 p.r.d.	8
B02	Niezatrzymanie pojazdu w razie przechodzenia przez jezdnię osoby upośledzonej, używającej specjalnego oznaczenia, lub osoby o widocznej niesprawności ruchowej — w celu umożliwienia jej przejścia	art. 90 lub 86 k.w. w zw. z art. 23 ust. 7 p.r.d.	8
B03	Omijanie pojazdu, który jechał w tym samym kierunku, lecz zatrzymał się w celu ustąpienia pierwszeństwa pieszym	art. 97, 90 lub 86 k.w. w zw. z art. 23 ust. 3 pkt 2 p.r.d.	10
C	Nieprzestrzeżenie przepisów obowiązujących na skrzyżowaniu lub w innych miejscach przecinania się kierunków ruchu pojazdów		
C01	Nieustąpienie pierwszeństwa przejazdu.	art. 90 k.w. w zw. z art. 22 ust. 1 p.r.d.	6
C02	— na skrzyżowaniu w sytuacji równorzędnej		
C03	— na skrzyżowaniu oznaczonym znakami regulującymi pierwszeństwo	§ 4 ust. 3 lub § 6 ust. 5 r.z.n.d.	6
C04	— pojazdom szynowym	art. 22 ust. 2 p.r.d.	6
C05	— w razie przecinania się poza skrzyżowaniem kierunków ruchu pojazdów	art. 22 ust. 3 p.r.d.	6
C05	— przez pojazd wciągający się do ruchu	art. 15 ust. 2 p.r.d.	5
C06	— podczas zawracania	art. 19 ust. 4 p.r.d.	5
C07	Utrudnienie przejazdu pojazdowi uprzywilejowanemu	art. 90 k.w. w zw. z art. 6 p.r.d.	4
C08	Niestosowanie się do znaków:	art. 92 § 1 k.w. w zw. z § 6 ust. 7 r.z.n.d.	3
C09	— B-21 zakaz skrętu w lewo lub B-22 zakaz skrętu w prawo	§ 7 ust. 1 r.z.n.d.	3
C10	— C-1 do C-12 nakaz jazdy ...	§ 6 ust. 12 r.z.n.d.	1
C10	— B-31 pierwszeństwo dla nadjeżdżających z przeciwnika		

1	2	3	4
D	Nieprzestrzeżenie przepisów dotyczących prędkości		
	Przekroczenie prędkości:	art. 97 k.w. w zw. z art. 18 p.r.d. lub art. 92 § 1 k.w. w zw. z § 6 ust. 14 r.z.n.d.	
D01	na obszarze zabudowanym: — powyżej 30 km/h		6
D02	— od 20 km/h do 30 km/h		3
D03	poza obszarem zabudowanym: — powyżej 40 km/h		6
D04	— od 31 km/h do 40 km/h		4
D05	— od 20 km/h do 30 km/h		2
E	Naruszenie przepisów o wyprzedzaniu		
E01	Nieprawidłowy sposób wyprzedzania	art. 90 k.w. w zw. z art. 21 ust. 1 p.r.d.	5
E02	— w tym wyprzedzanie z niewłaściwej strony	art. 97 k.w. w zw. z art. 21 ust. 2, 3 lub 4 p.r.d.	3
E03	Naruszenie zakazu wyprzedzania:		
E04	— na skrzyżowaniach	art. 97 k.w. w zw. z art. 21 ust. 7 pkt 3 p.r.d.	5
E05	— na przejazdach kolejowych i bezpośrednio przed nimi	art. 24 ust. 3 pkt 3 p.r.d.	5
E06	— na przejazdach tramwajowych i bezpośrednio przed nimi	art. 24 ust. 6 p.r.d.	5
E07	— na przejściach dla pieszych i bezpośrednio przed nimi	art. 23 ust. 3 pkt 1 p.r.d.	5
E07	Wyprzedzanie na drogach oznaczonych znakami zakazu wyprzedzania (B-25 lub 5-26)	art. 92 § 1 k.w. w zw. z § 6 ust. 5 r.z.n.d.	5
F	Używanie świateł zewnętrznych		
	Niestosowanie się podczas jazdy do obowiązku używania wymaganych przepisami świateł:		
F01	— od zmroku do świtu	art. 88 k.w. w zw. z art. 43 ust. 1 lub 4 p.r.d.	4
F02	— w warunkach zmniejszonej przejrzystości powietrza	art. 26 ust. 1 p.r.d.	3
F03	— w okresie od 1 listopada do 1 marca	art. 43 ust. 2 p.r.d.	1
F04	Pozostawienie pojazdu silnikowego lub szynowego bez określonego przepisami oświetlenia	art. 43 ust. 6 p.r.d.	3
G	Naruszenie innych przepisów, które powodują zagrożenie bezpieczeństwa i porządku w ruchu drogowym		
G01	Zajeżdżanie drogi innym pojazdem w czasie zmiany kierunku jazdy lub zajmowanego pasa ruchu	art. 90 k.w. w zw. z art. 19 ust. 1 p.r.d.	5
G02	Naruszenie zakazu zawracania	art. 97 k.w. w zw. z art. 19 ust. 5 p.r.d. lub art. 92 § 1 k.w. w zw. z § 6 ust. 7 lub ust. 8 r.z.n.d.	4
G03	Naruszenie zakazu cofania:	art. 90 lub 97 k.w. w zw. z art. 20 ust. 2 p.r.d.	2
G04	— w tunelu, na moście lub wiadukcie	art. 14 pkt 2 p.r.d.	2
G04	— na drodze ekspresowej lub autostradzie	art. 92 § 1 k.w. w zw. z § 6 ust. 1 pkt 1 r.z.n.d.	3
G05	Nieprzestrzeżenie znaków drogowych:	§ 6 ust. 1 pkt 1 r.z.n.d.	3
G06	— B-1 zakaz ruchu w obu kierunkach	§ 6 ust. 1 pkt 2 r.z.n.d.	3
G07	— B-2 zakaz wjazdu	§ 6 ust. 2 pkt 1—5 r.z.n.d.	2
G08	— B-3 do B-7 zakaz wjazdu ...	§ 6 ust. 2 pkt 11—18 r.z.n.d.	1
G08	— B-13 do B-19 zakaz wjazdu ...		

Użyte skróty oznaczają:

- k.k. — ustawę z dnia 19 kwietnia 1969 r. — Kodeks karny (Dz. U. Nr 13, poz. 94 z późniejszymi zmianami),
k.w. — ustawę z dnia 12 maja 1971 r. — Kodeks wykroczeń (Dz. U. Nr 12, poz. 114 z późniejszymi zmianami),
p.r.d. — ustawę z dnia 1 lutego 1983 r. — Prawo o ruchu drogowym (Dz. U. z 1982 r. Nr 11, poz. 41 i Nr 26, poz. 114),
r.z.n.d. — rozporządzenie Ministrów Transportu i Gospodarki Morskiej oraz Spraw Wewnętrznych z dnia 11 stycznia 1993 r. w sprawie znaków i sygnałów drogowych (Dz. U. Nr 32, poz. 145)

** Punkty są naliczane, jeżeli orzeczony zakaz prowadzenia pojazdów nie przekroczył roku.

Poznań-Wilda, ul. Wierzbicice 45),

- 2) dowód rejestracyjny samochodu — jeżeli był wcześniej rejestrowany,
- 3) wniosek o zarejestrowanie pojazdu (druki na miejscu w pok. 6),
- 4) jeżeli pojazd został sprowadzony zza granicy:
 - a — dowód odprawy celnej,
 - b — rachunek,
 - c — tablice i dowód rejestracyjny z państwa zakupu,
 - d — świadectwo przeglądu technicznego w jednej z wyznaczonych stacji (lista stacji została zamieszczona w "Echu" nr 15 (25) z 21.12.92 r.,
 - e — wszystkie wyżej wymienione dokumenty należy okazać w Urzędzie Skarbowym.

UWAGA! Do otrzymania duplikatu zaginionego dowodu rejestracyjnego konieczne jest dokonanie nowego przeglądu technicznego.

Podatek drogowy — nie czekajmy na upomnienie

Wpływy z tzw. podatku drogowego stanowią istotną pozycję w budżecie miasta. Dzięki nim możliwe jest remontowanie nawierzchni i budowa nowych dróg. Nie można zaprzeczyć, że to zadanie jest w Puszczykowie realizowane i to w skali znacznie większej, niż by na to pozwalały wpływy z podatku.

Zaprowadzona od niedawna ścisła ewidencja pojazdów wykazała, że wielu ich właścicieli nie opłaca należnego miastu podatku. Wysłanych zostało ok. 2300 upomnień. W tej liczbie znalazła się również niewielka (ok. 30) liczba właścicieli pojazdów, którzy opłacili podatki, o czym informacja nie została zaewidencjonowana lub nie dotarła do Urzędu. Urząd Miejski serdecznie przeprasza te osoby za sprawiony im kłopot. Zdarzają się także przypadki, że wpłata jest dokonywana w Poznaniu i wtedy na ogół automatycznie jest kierowana przez bank lub pocztę poznańską na konto Urzędu Miejskiego w Poznaniu, a nie w Puszczykowie. Dlatego podatek drogowy należy opłacać w Puszczykowie: w kasie Urzędu Miejskiego, na poczcie lub w Banku Spółdzielczym.

Na wezwanie zgłosiło się ok. 90% upomnianych osób. Kwoty należne miastu mają dużą rozpiętość: od kilkunastu tysięcy do kilku milionów (!) złotych. W pojedynczych przypadkach nie zapłacono ponad 20 mln zł. podatku!

Do końca maja wpłaty z tytułu zaległego podatku drogowego osiągnęły wysokość 102.823.000.-zł a naliczone dodatki za zwłokę wyniosły 18.498.000.-zł. Łącznie do końca maja zaległe i bieżące opłaty podatku zamknęły się w

kwocie 754.308.800.-zł. Wielu byłych właścicieli pojazdów — około 300 osób — przypominało sobie dzięki upomnieniu o potrzebie wyrejestrowania pojazdu sprzedanego lub złomowanego. Dopóki pojazd jest zarejestrowany, dopóty na osobie, na której nazwisko dokonana została rejestracja, ciąży obowiązek podatkowy.

Akcja letnia — wakacje w Puszczykowie

Przypominamy rodzicom o dyżurach przedszkoli w okresie wakacyjnym:

- 1 - 15 lipca — Przedszkole Nr 2 przy ul. Słonecznej,
- 16 - 31 lipca — Przedszkole Nr 1 przy ul. Wysokiej,
- 1 - 31 sierpnia — Przedszkole Nr 3 przy ul. Przyszkolnej.

Szkoły podstawowe organizują dla dzieci półkolonie (opieka trwa od godz. 9⁰⁰ do 15⁰⁰). Rodzice pokrywają koszty wyżywienia (obiady), wynoszące 100.000,- zł. Przewidziane są wyjazdy nad jezioro, wycieczki. Półkolonie trwają 10 dni i będą się odbywać w następujących terminach:

- 5 - 16 lipca — Szkoła Podstawowa Nr 2, osoba odpowiedzialna: dyr. Henryk Stybaniewicz, tel. 133-371,
- 9 - 20 sierpnia — Szkoła Podstawowa Nr 1, osoba odpowiedzialna: dyr. Ewa Budzyńska, tel. 133-461.

Przez cały okres wakacji czynne będą obiekty sportowe na terenie szkół (korty, boiska sportowe i sale gimnastyczne). Kort na terenie MOSiR-u będzie udostępniony dla dzieci bezpłatnie od poniedziałku do piątku od godz. 9⁰⁰.

Dyrekcja Szkoły Podstawowej Nr 2 w Puszczykowie
zatrudni
nauczyciela języka angielskiego
w pełnym wymiarze godzin.
tel.: 133-371

Dyrekcja, grono pedagogiczne, Rada Rodziców oraz społeczność uczniowska Szkoły Podstawowej Nr 2 w Puszczykowie składają serdeczne podziękowanie Panom Wojciechowi Ewiczowi i Romualdowi Palmowskiemu za bezinteresowną pomoc w zorganizowaniu obchodów Dnia Dziecka na terenie naszej szkoły.

Efektom oceny Szkoły Podstawowej Nr 1 — konkurs na stanowisko dyrektora

Dwa lata temu — w czerwcu 1991 r. — odbył się zorganizowany przez Kuratorium Oświaty konkurs na stanowisko dyrektora Szkoły Podstawowej Nr 1 w Puszczykowie. Wygrała go mgr Dorota Podgórecka. Po półtora roku pracy nowego dyrektora Kuratorium przeprowadziło wizytację kompleksową w szkole. Wizytacja trwająca od 28 kwietnia do 12 maja br. obejmowała następujące problemy:

- 1) planowanie i dokumentowanie pracy dydaktycznej, wychowawczej i opiekuńczej,
- 2) organizacja pracy zespołu nauczycieli,
- 3) rola dyrektora jako organizatora współdziałania z:
 - a - lokalnym samorządem,
 - b - radą rodziców,
 - c - samorządem uczniowskim,
 - d - związkami zawodowymi,
- 4) organizacja i realizacja nadzoru pedagogicznego dyrekcji szkoły,
- 5) praca rady pedagogicznej,
- 6) dydaktyczna, wychowawcza i opiekuńcza praca szkoły,
- 7) organizacja pracy pozalekcyjnej,
- 8) stan i utrzymanie bazy lokalowo-materialnej szkoły.

Ocena poszczególnych wycinków pracy szkoły jest zróżnicowana, od bardzo pozytywnej do negatywnej. *In plus* wyróżnia się nauczanie początkowe (klasy I-III): wyżej niż w klasach starszych oceniane jest zaangażowanie zespołu pedagogicznego i nadzór merytoryczny nad nauczycielkami z krótszym stażem. Dzieci młodsze korzystały z wielu wycieczek, imprez klasowych, zabaw, konkursów. Tematy lekcji w tych dziennikach są rozbudowane, informują wyczerpująco o przebiegu lekcji. Ocena postępów w nauce odbywa się na bieżąco, dzieci mają sporo ocen. Ze sformułowań tematów lekcji można również wnioskować o dużym zaangażowaniu nauczycielek w pracę wychowawczą wśród dzieci klas młodszych. Kontrola tych dokumentów odbywa się na bieżąco. Oceny opisowe z półrocza I klasy w dwóch ostatnich latach szkolnych są rozbudowane i obszernie informują rodziców o postępach dziecka we wszystkich aspektach nauczania, a także zawierają istotne spostrzeżenia dotyczące zachowania i rozwoju emocjonalnego pierwszoklasisty. Świadczą o życzliwym stosunku nauczycielek do dzieci, zawierają również wskazania dla rodziców, np. o potrzebie pomocy logopedy.

Wysoko oceniona została także praca pani pełniącej funkcję pedagoga szkolnego, za jej zaangażowanie, ciepły, życzliwy stosunek do dzieci, troskę o ich potrzeby, częste rozmowy z nauczycielami, wywiady środowiskowe i stałe kontakty z pracownikami Ośrodka

Pomocy Społecznej w Puszczykowie i Poradni Wychowawczo-Zawodowej w Mosinie. Z uczniami mającymi najbardziej niekorzystne warunki domowe pani pedagog prowadzi odpowiednią terapię, prowadzi również spotkania z młodzieżą, podczas których porusza m.in. zagadnienia kultury bycia, seksu. Podobny krąg zagadnień (zasady dobrego wychowania, przygotowanie do życia rodzinnego, problematykę dojrzałości społecznej, wychowanie ku demokracji, omówienie nowego regulaminu oceniania i promowania) i pomoc psychologa zostały włączone w pracę wychowawczą w klasach VIIb i VIIIc.

Dobłą ocenę uzyskały zajęcia w kołach zainteresowań, a w szczególności w kole ekologicznym: częste wycieczki do WPN uczą dzieci obcować z przyrodą i zauważać jej piękno. Uznanie komisji wizytującej zyskała także działalność biblioteki szkolnej oraz aktywność Rady Rodziców.

Powyższe przykłady nie wyczerpują co prawda wszystkich pozytywów odnotowanych przez wizytatorów, niemniej trzeba także wspomnieć o zjawiskach, które odnotowane zostały negatywnie. Złą ocenę zyskały generalnie wyniki nauczania w klasach starszych a szczególną troską napawał niski poziom nauczania języka polskiego w jednej z klas ósmych. Wiele do życzenia pozostawiało prowadzenie dokumentacji zajęć lekcyjnych (lakońiczne, niewiele mówiące wpisy w dzienniku lub brak jakichkolwiek wpisów, nieprawidłowa dokumentacja zastępstw itp.). Nie do zaakceptowania był również fakt, że na początku września szkoła nie miała jeszcze zapewnionego nauczyciela języka angielskiego. Komisja stwierdziła, że nadzór dyrektorski nad nauczycielami nie jest właściwy. Brak też gospodarskiej dbałości o pomieszczenia i wystrój szkoły, o jej otoczenie a szczególnie o obiekty sportowe na terenie szkolnym.

Chociaż Rada Rodziców uzyskała pozytywną opinię wizytatorów, to praktycznie rzecz biorąc nie istnieje współdziałanie między tym ciałem a dyrekcją szkoły. Nie lepiej wyglądała współpraca z lekarzem szkolnym, który nie czuł w osobach dyrekcji sojuszników w walce o zdrową sylwetkę u dzieci i młodzieży. Jest to tym bardziej smutne, że lekarz pracuje w szkole bez wynagrodzenia po likwidacji etatów "lekarzy szkolnych" przez Zespół Opieki Zdrowotnej Poznań-Wilda. Badania okresowe wykazały dużą liczbę dzieci z płaskostopiem i wadami postawy. Dzieci te kierowano co prawda na zajęcia korekcyjno-kompensacyjne, lecz niepełna dokumentacja zajęć i brak kontroli ze strony dyrekcji nie pozwalają ocenić uzyskanych efektów.

Tuż po wizytacji z ramienia Kuratorium komisja z Zespołu Ekonomiczno-Administracyjnego Szkół przeprowadziła w dniach od 12 do 14 maja br. kontrolę pod kątem przestrzegania dyscypliny finansowej, administracyjnej i kadrowej. Kontrola nie wykazała rażących uchybień formalnych, aczkolwiek komisja zaleciła zlikwidowanie pewnych zaniedbań ewidencyjnych.

W dniu 17.05.93 r. Zarząd Miasta skierował do Kuratorium Oświaty pismo zawierające krytyczną ocenę pracy dyrektora Szkoły Podstawowej Nr 1. W zakończeniu pisma czytamy:

"Zarząd Miasta stwierdza z ubolewaniem, że działania dyrektora, a właściwie ich brak, nie zbliżają szkoły do modelu szkoły samorządowej - społecznionej, w której uczniowie i ich rodzice byłiby pełnoprawnymi uczestnikami w kształtowaniu formy procesu nauczania i wychowania."

Równolegle Kuratorium Oświaty wystosowało w dniu 20.05.93 r. do Burmistrza Miasta pismo przewodnie do zaleceń i wniosków powizytacyjnych. W piśmie tym "...Kuratorium Oświaty proponuje rozważyć organowi prowadzącemu wyciągnięcie konsekwencji służbowych łącznie z zastosowaniem art. 38 pkt 2 ppkt b Ustawy z dnia 7 września 1991 o systemie oświaty".

Po wnikliwym przeanalizowaniu sytuacji oraz zasięgnięciu opinii Rady Rodziców i Komisji Oświaty, Wychowania i Kultury Fizycznej, Zarząd Miasta podjął decyzję o odwołaniu p. mgr Doroty Podgóreckiej z funkcji dyrektora Szkoły Podstawowej nr 1 w Puszczykowie z dniem 31 sierpnia 1993 r.

W zaistniałej sytuacji konieczne było ogłoszenie konkursu na obsadzenie stanowiska dyrektora szkoły od 1.09.93 r. Komisja konkursowa powołana i działająca według regulaminu przyjętego przez Kuratorium, przeprowadziła w dniu 1.07.93 r. przesłuchanie kandydata (zgłosiła się tylko jedna osoba mimo zamieszczenia ogłoszenia o konkursie w prasie regionalnej). Komisja zaaprobowała kandydaturę mgr. Włodzimierza Kaczmarka — nauczyciela z wieloletnim stażem w różnego rodzaju szkołach, mieszkającego w Puszczykowie przy ul. Gwarnej. Dyrektorowi-elektowi życzymy wytrwania na ciernistej drodze ku modelowi szkoły samorządowo-społecznej oraz owocnej współpracy z gremiami pedagogów, rodziców oraz władz samorządowych.

Na marginesie, na prośbę Burmistrza Kuratorium zgodziło się, ażeby wizytacje każdej ze szkół podstawowych były przeprowadzane nie rzadziej niż co dwa lata.

Budowa nowej "Jedynki"

Skoro już jesteśmy przy problemach Szkoły Podstawowej Nr 1, warto wspomnieć o planach inwestycyjnych w nowym budynku szkoły. Została już założona większa część okien. Zarząd Miasta planuje, aby do końca roku kalendarzowego zostało wykonanych pięć klas na parterze budynku — na tyle wystarczy prawdopodobnie pieniędzy. Pięć klas potrzebnych jest "od zaraz", gdyż tyle należy wyłączyć z użytku w starym budynku: są to pomieszczenia na poddaszu, w piwnicy i w budynku gospodarczym, nie nadające się do prowadzenia zajęć lekcyjnych. Kuratorium Oświaty przyrzekło środki w wysokości 803 mln zł; szacuje się, że miasto będzie musiało dołożyć ze swojej kasy jeszcze co najmniej tyle samo. W wykańczanych pięciu pomieszczeniach zostanie założone centralne ogrzewanie zaprojektowane w ten sposób, żeby stanowiło już element pełnej instalacji w całym budynku. Oczywiście rozbudowa wszelkich instalacji (c.o., wod.-kan., elektrycznej) będzie realizowana sukcesywnie, w miarę wykańczania budynku, co potrwa jeszcze ok. trzech lat.

Dzień Dziecka w "Jedynce"

Tego dnia zamiast lekcji o godz. 8⁰⁰ z boiska szkoły ruszył barwny korowód postaci z baśni, bajek i filmów. Niektóre klasy przygotowały dowcipne plakaty przy równie dowcipnych i pomysłowych strojach. Choć wybór nie był łatwy, za najciekawsze uznano przebranie klas VIa i VIc — pierwsi zamienili się w służbę zdrowia, drudzy w ekologiczną żywność. Korowód przeszedł ulicami miasta wzbudzając ciekawość przechodniów.

Dzieci z młodszych klas poszły nad Wartę do Ośrodka Wypoczynkowego kierowanego przez B. Golczaka, gdzie nad organizacją i przebiegiem imprezy czuwał T. Binczewski. Na dzieci czekało wiele konkursów, rozgrywki sportowe, niespodzianki.

Wśród klas trzecich w "dwa ognie" najlepsza była IIIc, tor przeszkód wygrała IIa oraz Ic. Uczestnicy rozgrywek otrzymali maskotki zakupione przez Radę Rodziców. Nastrój zabawy dopełniły słodycze i napoje ufundowane przez Urząd Miasta. Prawdziwą atrakcją dnia była popołudniowa wycieczka do stadniny koni, gdzie każde dziecko mogło dotrzeć wierzchowca, przejechać się bryczką, zjeść kielbasę z ogniska. Podczas kiedy młodsze dzieci były w Ośrodku nad Wartą, starsze, wzmacnione drożdżówkami i sokami owocowymi

ruszyły do licznych konkurencji przygotowanych na płycie całego boiska. Dużym wzięciem cieszył się salon kosmetyczny "pod chmurką", którego goście chcieli zadziwiać, śmieszyć i szokować swoim makijażem. Wiele emocji i pokaz zjednoczonych sił uczniów z wychowawcami przyniosło przeciąganie liny, zaś sporo śmiechu — konkurs rysunkowy z zawiązanymi oczami. Nastrój prawdziwej zabawy i temperaturę emocji wyraźnie podniosły konkursy tańca. Ogólnie we wszystkich konkurencjach trzy pierwsze miejsca zdobyły klasy: IVc, Vb, VIc. Wśród nagród były piłki, gry elektroniczne, maskotki, słodycze. Dla organizatorów imprezy najlepszym podziękowaniem były uśmiechnięte twarze dzieci.

Nagrody rzeczowe i słodycze rozdane dzieciom w Dniu Dziecka ufundowane zostały przez Urząd Miasta i Radę Rodziców. Na szczególnie wyróżnienie zasługują: K. Kaczmarek, J. Norek, B. Golczak i H. Kaźmierczak.

Dziękując fundatorom nagród i osobom zaangażowanym w organizację Dnia Dziecka Dyrekcja Szkoły pragnie podziękować również nauczycielom wychowania fizycznego: mgr M. Jagaciak, mgr. R. Samelakowi i mgr. T. Binczewskiemu, którzy byli głównymi inicjatorami i autorami pomysłów na tę sympatyczną imprezę.

Alicja Banaszak

Dzień Patrona Szkoły w "Jedynce"

Zwyczajowo nie ma w tym dniu lekcji, wypełnia go uroczystość tematycznie związana z twórczością Adama Mickiewicza, patrona szkoły właśnie.

Po słowie wstępnym dyrektorki mgr D. Podgóreckiej staliśmy się widownią dla artystycznych popisów uczniów. Zespół z klas VIIb, VIIc i VIIIc pod kierunkiem polonistki mgr J. Pałczyńskiej przygotował inscenizację z fragmentów "Pana Tadeusza" i "Pani Twardowskiej". Młodzi aktorzy mocno przeżywali swój debiutancki występ i choć nieco usztywnieni treścią, całkiem dobrze poradzi sobie z rolami. Wprawdzie akustyka sali gimnastycznej nie jest odpowiednia do przedstawień, ale nie było innego wyboru. Ważne, że inscenizacja została przyjęta żywo przez młodą widownię, która uważnie śledziła zaimprovizowaną scenę. Naturalnym wdziękiem i prostotą ujmowała Zosia grana przez Ewelinę Wojtkowiak, a w scenach do "Pani Twardowskiej" dobre wycucie roli pokazali Filip Derkowski i Krzysztof Krzyżaniak.

W czasie uroczystości przekazano insygnia władzy szkolnej nowym członkom Samorządu Szkolnego, a

muzyczną oprawę całości zapewnił chór prowadzony przez H. Ziemkiewicz. Na szkolną uroczystość przybyli m.in. J. Pawlak, K. Deptuła, P. Schulz, B. Golczak.

Alicja Banaszak

Historia pisana na niebie

Kto mógłby dopomóc w uzyskaniu informacji natury historycznej o straconych samolotach Luftwaffe we Wrześniu 1939 r.?

W świetle wieloletnich dociekań okazuje się, że w 1939 r. Niemcy utracili około 120-130 swych samolotów nad całym terytorium Wielkopolski (w obecnym jej zarysie). Z danych typu "książkowego" można dowiedzieć się o około 60 takowych przypadkach.

Główna strefa upadków niemieckich samolotów znajdowała się pomiędzy Poznaniem a Kołem. W kilku jednak przypadkach było to także w południowym sektorze Poznania. I tak przykładowo, według relacji Władysława Czarnieckiego (rękopis Nr 2561/ser.II T.2 cz.1, karta 188, znajdujący się w Zbiorach Specjalnych Miejskiej Biblioteki Publicznej im. E. Raczyńskiego w Poznaniu), w dniu 1 IX 1939 r. jeden z polskich myśliwców skutecznie ostrzelał nad Starołęką niemiecki samolot bombowy, który zapalił się i spadł (miejsce upadku pozostaje nieznanne). Nie wyklucza się tu jego runięcia na terenie obecnego Wielkopolskiego Parku Narodowego.

Według danych zawartych w książce Wacława Króla "Lotnicy spod znaku poznańskiego kruka", patrol myśliwski kpt. pil. Franciszka Jastrzębskiego miał zestrzelić dwa bombowce typu Heinkel He-111, z których jeden mógł spaść w pld.-wsch. lub pld. strefie Poznania.

W dniu 2 IX 1939 r. w tym sektorze spadły aż trzy niemieckie samoloty: Dornier Do-17 w pobliżu Mieczewa (w stronę Czołowa), jako zestrzał ppor. pil. Włodzimierza Gedymina z lotniska polowego w Kobyłempolu (przy obecnej ulicy Sowice), nieustalonego typu bombowiec w Radzewie, którego w porze rannej zestrzeliła artyleria przeciwlotnicza (2 lotników niemieckich dostało się do niewoli, a trzeci zginął - broniąc się przy pomocy pistoletu). Trzeci samolot, typu He-111, spadł w okolicy Kamionki-Borówiec zestrzelony po południu przez samotnego poznańskiego myśliwca, po walce od okolic Starołęki.

W zachodniej natomiast strefie Poznania spadł w dniu 1 IX 1939 r. około godz. 11⁰⁰ w pobliżu Jeziora Tomickiego

trójśmigłowy Junkers Ju-52. Drugi tego typu samolot spaść mógł 4 IX w porze popołudniowej, również jako zestrzał lotniczy, gdzieś na zachód od Poznania (w stronę np. Buku).

Uprzejmie proszę Szanownych Czytelników dysponujących choćby okruchami informacji odnoszących się do wyżej zasygnalizowanych przypadków zestrzeleń, względnie innych sobie znanych a tutaj nie wymienionych - z całego obszaru Wielkopolski - o przekazanie ich na adres:

Czesław Kazecki, ul. płk. Hynka 20/2, 62-425 Witkowo

Każda informacja jest cenna, każda może przyczynić się do uściślenia wielce zaniedbanej jak dotąd faktografii, niezwykle chlubnie świadczącej o byłych poznańskich obrońcach Wielkopolskiego nieba.

Organy w kościele p.w. Św. Józefa

Nowy proboszcz parafii w Puszczykówku ledwie kilka miesięcy temu przejął opiekę nad wiernymi, a już zaznaczył swoją obecność inwestycją, która przetrwa przez pokolenia. W niedzielę czwartego lipca wierni zgromadzeni na Mszy Św. mogli poczuć się jak w gotyckiej katedrze: kościół wypełniło brzmienie organów. Za manuałem zasiadł organista p. Zygmunt Maćkowiak. Po każdej Mszy przez kilkanaście minut prezentowane było brzmienie i możliwości głosowe instrumentu. Nie są to organy jak w Oliwie czy w Kamieniu Pomorskim, ale aż proszą się o koncerty muzyki Bacha, Messiaensa... Właśnie słynne Toccata i Fuga D-moll Jana Sebastiana



Bacha rozpoczynały niedzielny koncert-"wizytówkę".

UWAGA !!! W niedzielę 18 lipca o godz. 20⁰⁰ (po wieczornej Mszy Św.) w kościele p.w. Św. Józefa odbędzie się specjalny koncert organowy z okazji przypadającej tego dnia 31 rocznicy nadania praw miejskich dla Puszczykowa. Ksiądz proboszcz zaprasza wszystkich mieszkańców na spotkanie z muzyką organowych mistrzów.

25-głosowe organy elektroniczne typu OMEGAN DCS wyprodukowane przez holenderską firmę EMINENT składają się z konsoli (dwa manuały, klawiatura pedałowca, rejestry — na zdjęciu) i z nadstawki zajmującej obecnie centralne miejsce na chórze kościoła. W konsoli wbudowany jest specjalizowany komputer będący generatorem głosów organowych oraz blok wysokiej klasy niezależnych wzmacniaczy; jest w niej także zestaw głośników tzw. podsłuchowych, nagłaśniających chór. Ze wzmacniaczy sygnały elektryczne przekazywane są do układu głośników wbudowanych w nadstawce. Dźwięk z tychże specjalnie zaprojektowanych głośników wypełnia nawę świątyni.

Zakupione dla kościoła p.w. Św. Józefa organy nie są tanie. Zresztą sam producent mówi o sobie, iż nie jest jego celem wytwarzanie najtańszych produktów, lecz dostarczanie sprzętu najwyższej jakości za nie najwyższą cenę. Koszt instrumentu wynosi ok. 300 mln zł. Dla porównania: jeden głos w organach tradycyjnych — pneumatycznych (piszczalkowych) kosztuje ok. 100-120 mln zł. W zakupionych organach jeden głos jest dziesięciokrotnie tańszy.

Splata należności została rozłożona na pół roku, przy czym pierwsza rata wynosi 100 mln zł. Ksiądz proboszcz jest dobrej myśli i wierzy, że parafianie przeznaczą wyższe niż zazwyczaj ofiary na spłatę rachunku. Kilka osób wpłaciło już na ten cel pokaźne sumy. Warto pamiętać, że darowizny dokonane na rzecz sprawowania kultu religijnego (zakup organów mieści się w tej kategorii) do wysokości 10% dochodu są odliczane od podstawy opodatkowania przy rozliczeniu rocznym podatku dochodowego (p. "Echo" nr 2 (27) z 25.02.1993 r.). Przykładowo, darowizna w wysokości 1 mln zł zmniejsza wielkość podatku płaconego do Urzędu Skarbowego o kwotę:

- 200 tys. zł przy dochodach nie przekraczających 64,8 mln zł rocznie;
- 333 tys. zł przy dochodach od 64,8 mln zł do 129,6 mln zł rocznie;

Przedsiębiorstwo zagraniczne

"POLROKO"

zatrudni
od zaraz
wykwalifikowane
szwaczki

Zapewniamy: dobre warunki pracy i płacy,
dowóz pracowników autobusami zakładowymi
z kierunku Poznania i Kościana.

INFORMACJA: Puszczykowo, ul. Czarneckiego 60a, tel.: 133-472

— 400 tys. zł przy dochodach przekraczających 129,6 mln zł rocznie.

Innymi słowy, są to kwoty, jakie Skarb Państwa refunduje darczyńcy za dokonanie takiej darowizny. Ważne dla firm — odliczeniu podlega również podatek VAT naliczony od darowizny.

Sprawa darowizn na rzecz spłaty organów została uzgodniona z panią Naczelnik Urzędu Skarbowego Poznań-Wilda. Osoby, które już wcześniej dokonały darowizny, mogą oczywiście zgłosić się do Biura Parafialnego i otrzymać dowód wpłaty (zaświadczenie to należy przechowywać do ewentualnej kontroli przez Urząd Skarbowy przez co najmniej pięć lat od chwili złożenia zeznania rocznego — nie należy go wysyłać do Urzędu Skarbowego). Darowiznę można dokonać także przelewem bankowym lub przekazem pocztowym; druk przelewu (przekazu) należy wówczas opisać, tj. wyszczególnić rodzaj i przeznaczenie darowizny.

informacje drobne

Straż Miejska przeprowadza kontrole nieruchomości w celu sprawdzenia zgodności deklarowanych powierzchni i sposobu użytkowania lokali ze stanem faktycznym. Ma to znaczenie przy obliczeniu podatku od nieruchomości. Wiele posesji zostało już zasiedlonych, a właściciele nie zgłosili obowiązku podatkowego. Należy pamiętać, że obowiązek podatkowy powstaje z chwilą rozpoczęcia użytkowania obiektu lub gruntu (na cele mieszkalne, gospodarcze). Sukcesywnie będą kontrolowane wszystkie posesje w mieście.

Plan wykonania dochodu budżetu miejskiego w ciągu pięciu miesięcy roku jest lepszy niż w analogicznym okresie roku ubiegłego, kiedy to od stycznia do maja do kasy miejskiej wpłynęło ok. 30% zaplanowanych kwot.

Mikrobiologiczny preparat do utylizacji szamba PRO-EKO

- usuwa nieprzyjemne zapachy,
- poprawia drożność systemów kanalizacyjnych,
- zmniejsza częstotliwość wywozu nieczystości,
- umożliwila wykorzystanie wody z szamba do podlewania trawników i żywopłotów

Poleca dystrybutor produktów ekologicznych
 Tomasz Pawłowski, tel. 133-804

Wkrótce zostanie opracowana koncepcja rozmieszczenia i wielkości parkingów (zatk dla pojazdów) wzdłuż ulicy Poznańskiej. Obserwuje się coraz więcej trudności ze znalezieniem miejsca na zaparkowanie samochodu, co prowadzi do blokowania ruchu kołowego i stwarzania sytuacji zagrożenia bezpieczeństwa.

Wakacje w pełni, znów mogą nas nawiedzić upały, a kąpać się wolno tylko w jeziorze Łódzko-Dymaczewskim. Jeziora Góreckie i Jarosławskie są "zamknięte" i kąpiel w nich jest zabroniona.

Osoba z wyższym wykształceniem poszukuje pracy na terenie Puszczykowa lub okolicy. Tel.: 133-917

Zatrudnię kucharza od zaraz
do kawiarni—restauracji NOVA
Puszczykowo, ul. Poznańska 47. Tel.: 133-012

Zatrudnię magistra farmacji do apteki w pełnym lub niepełnym wymiarze godzin
Puszczykowo, Dworcowa 22, tel. 133-984

W pracach Rady Miejskiej — przerwa wakacyjna (może niezupełna, bo komisje i Przewodniczący Rady nie wyłączają aktywności). Najbliższa sesja Rady Miejskiej odbędzie się w dniu 30 sierpnia br. o godz. 18⁰⁰.

Redakcja "Echa" też zwalnia obroty i zapowiada wydanie następnego numeru po sesji sierpniowej — na początku września. No, chyba że nad Puszczykowem eksploduje "bomba informacyjna"; wówczas przerwy nie będzie. Czytelnikom życzymy udanych wakacji i urlopów!

WYDZIAŁ OŚWIATY
Urząd Miejski w Puszczykowie
ul. Podleśna 4
13-225 Puszczykowo

Przewodniczący Rady Miejskiej
Włodzisław Włodarczyk
ul. Podleśna 4
13-225 Puszczykowo

Kupuj droższą budowlaną w Puszczykowie
ul. Podleśna 4
13-225 Puszczykowo

WYDZIAŁ OŚWIATY
Urząd Miejski w Puszczykowie
ul. Podleśna 4
13-225 Puszczykowo

Przewodniczący Rady Miejskiej
Włodzisław Włodarczyk
ul. Podleśna 4
13-225 Puszczykowo



Adres redakcji: Urząd Miejski w Puszczykowie, ul. Podleśna 4, tel.: 133-225 lub 133-241 **Redaktor:** Paweł Koczorowski
Redakcja zastrzega sobie prawo niepublikowania lub skracania nadesłanych materiałów, listów, opinii.
Redakcja nie bierze odpowiedzialności za treść reklam i ogłoszeń, a zamieszczane treści nie zawsze odpowiadają poglądom redakcji. Redakcja nie zwraca dostarczonych materiałów.
Opracowanie szaty graficznej i skład komputerowy: **Wydawnictwo PANOPTIKOS**, 60-529 Poznań, ul. Dąbrowskiego 79, p.619, tel.: 47-09-01 w.169
Zgłoszenia reklam i ogłoszeń - w Kancelarii Urzędu Miejskiego, należność płatna w kasie Urzędu. **anoptika**
© Wszelkie prawa zastrzeżone Nakład: 2400 egz. Druk: **"Intro-Druk"**, Puszczykowo, ul. Kopernika 73, tel.: 133-982