



Agenda





nr. 9

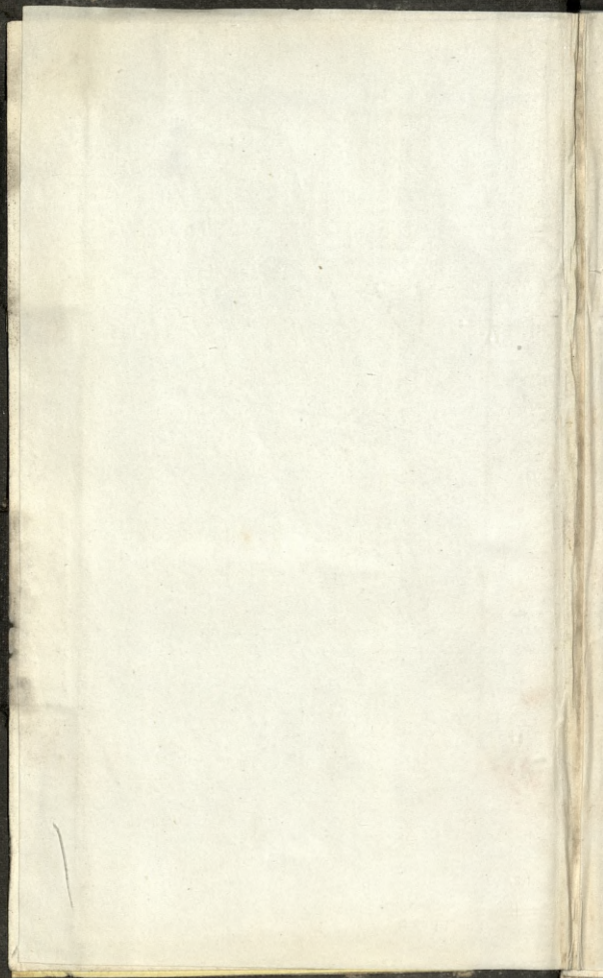

# AGENDA

GÉNÉRAL

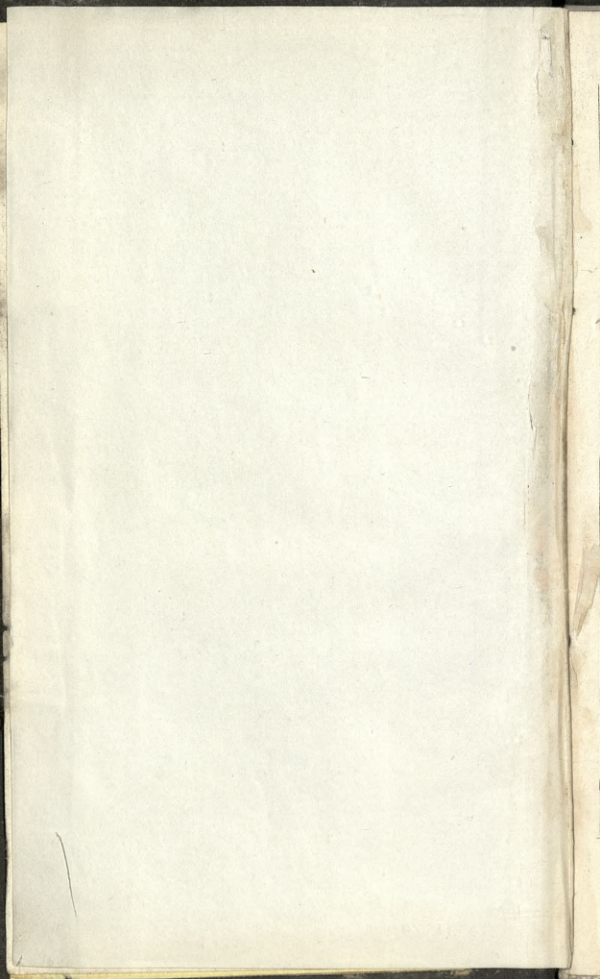



AGENDA

AGENDA

GÉNÉRAL

PARIS

CHEZ L'ÉDITEUR

AGENDA GÉNÉRAL POUR L'ANNÉE 1890  
PARIS, CHEZ L'ÉDITEUR, 1889

AGENDA

GÉNÉRAL

---

PARIS.—IMPRIMÉ CHEZ BONAVENTURE ET DUCESSE, 55, QUAI DES AUGUSTINS.

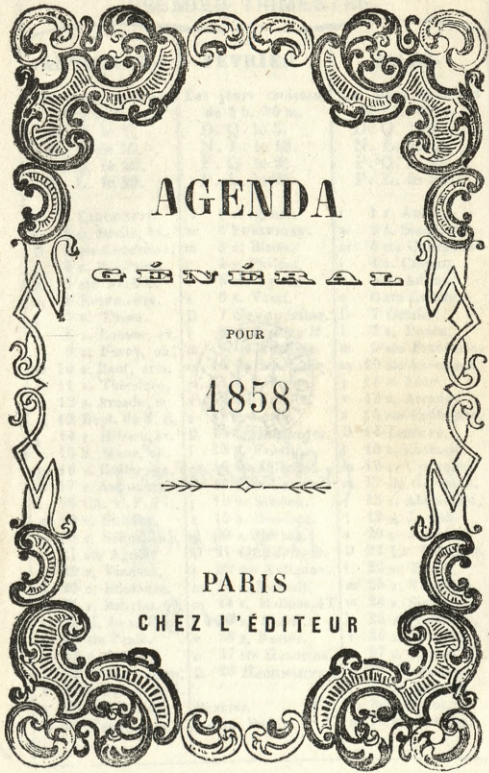

AGENDA

GÉNÉRAL

POUR

1858

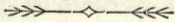

PARIS

CHEZ L'ÉDITEUR

AGENDA

© 1874 M. M. M. M.



(Niedius 6)

B. X. 2415

PARIS

G. W. EDITEUR



3

**PREMIER TRIMESTRE.**

**JANVIER 1858.**

Les jours croissent  
de 1 h. 5 m.  
D. Q. le 7.  
N. L. le 15.  
P. Q. le 22.  
P. L. le 29.

v 1 CIRCONCIS.  
s 2 s. Basile, év.  
D 3 ste Geneviève.  
l 4 s. Rigobert.  
m 5 ste Amélie.  
m 6 EPIPHANIE.  
j 7 s. Théau.  
v 8 s. Lucien, év.  
s 9 s. Furcy, ab.  
D 10 s. Paul, erm.  
l 11 s. Théodore.  
m 12 s. Arcade, m.  
m 13 Bapt. de N. S.  
j 14 s. Hilaire, év.  
v 15 s. Maur, ab.  
s 16 s. Guillaume.  
D 17 s. Antoine, ab.  
l 18 Ch. s. P. à R.  
m 19 s. Sulpice.  
m 20 s. Sébastien.  
j 21 ste Agnès.  
v 22 s. Vincent.  
s 23 s. Ildefonse.  
D 24 s. Babylas, év.  
l 25 C. de s. Paul.  
m 26 ste Paule.  
m 27 s. Julien.  
j 28 s. Charlemagn.  
v 29 s. Franç. de S.  
s 30 ste Batilde.  
D 31 *Septuagés.*

**FÉVRIER.**

Les jours croissent  
de 1 h. 36 m.  
D. Q. le 5.  
N. L. le 13.  
P. Q. le 21.  
P. L. le 27.

l 1 s. Ignace.  
m 2 PURIFICAT.  
m 3 s. Blaise.  
j 4 s. Philéas.  
v 5 ste Agathe.  
s 6 s. Vaast.  
D 7 *Sexagésime.*  
l 8 s. Jean de M.  
m 9 ste Apolline.  
m 10 ste Scholastiq.  
j 11 s. Séverin.  
v 12 ste Eulalie.  
s 13 s. Lezin.  
D 14 *Quinquagés.*  
l 15 s. Faustin.  
m 16 ste Julienne.  
m 17 *Les Cendres*  
j 18 s. Siméon.  
v 19 s. Boniface.  
s 20 s. Eucher.  
D 21 *Quadrages.*  
l 22 ste Antigone.  
m 23 s. Méréault.  
m 24 s. Mathias. 4T  
j 25 s. Alexis.  
v 26 s. Nestor.  
s 27 ste Honorine.  
D 28 *Reminiscere*  
Epactes. XV.  
Lettre Dom. C.

**MARS.**

Les jours croissent  
de 1 h. 52 m.  
D. Q. le 7.  
N. L. le 15.  
P. Q. le 22.  
P. L. le 29.

l 1 s. Aubin.  
m 2 s. Simplicie.  
m 3 ste Cunégonde  
j 4 s. Casimir.  
v 5 s. Adrien.  
s 6 ste Colette.  
D 7 *Oculi.*  
l 8 s. Ponce.  
m 9 ste Françoise.  
m 10 ste Anastasie.  
j 11 s. Léon.  
v 12 s. Arcade.  
s 13 ste Euphrasie.  
D 14 *Lœtare.*  
l 15 s. Zacharie.  
m 16 s. Cyriaque.  
m 17 ste Gertrude.  
j 18 s. Alexandre.  
v 19 s. Joseph.  
s 20 s. Joachim.  
D 21 LA PASSION.  
l 22 s. Emile.  
m 23 s. Victorien.  
m 24 s. Simon.  
j 25 ANNONCIAT.  
v 26 s. Ludger.  
s 27 s. Rupert, év.  
D 28 *Rameaux.*  
l 29 s. Eustase.  
m 30 s. Rieul.  
m 31 ste Balbine.

## DEUXIÈME TRIMESTRE.

### AVRIL.

Les jours croissent  
de 1 h. 45 m.  
D. Q. le 6.  
N. L. le 13.  
P. Q. le 20.  
P. L. le 28.

j 1 s. Hugues.  
v 2 *Vend.-saint*  
s 3 s. Richard.  
D 4 **PAQUES.**  
l 5 s. Ambroise.  
m 6 s. Prudent.  
m 7 s. Clotaire.  
j 8 s. Albert.  
v 9 ste Marie Eg.  
s 10 s. Fulbert.  
D 11 *Quasimodo.*  
l 12 s. Jules.  
m 13 s. Marcellin.  
m 14 ste Tiburce.  
j 15 s. Paterne.  
v 16 s. Fructueux.  
s 17 s. Anicet.  
D 18 s. Parfait.  
l 19 s. Bernard.  
m 20 s. Théotime.  
m 21 s. Anselme.  
j 22 ste Opportune  
v 23 s. George.  
s 24 s. Léger.  
D 25 s. Marc, *abst.*  
l 26 s. Clet.  
m 27 s. Polycarpe.  
m 28 S. Vital.  
j 29 s. Robert, ab.  
v 30 s. Eutrope.

### MAI.

Les jours croissent  
de 1 h. 19 m.  
D. Q. le 6.  
N. L. le 13.  
P. Q. le 19.  
P. L. le 27.

s 1 s. Jacq. s. Ph.  
D 2 s. Athanase.  
l 3 Inv. de ste Cr.  
m 4 ste Monique.  
m 5 C. de s. Aug.  
j 6 s. Jean P. L.  
v 7 s. Stanislas.  
s 8 s. Désiré.  
D 9 Tr. s. Nicaise.  
l 10 *Rogations.*  
m 11 s. Mamert.  
m 12 ste Flavie.  
j 13 **ASCENSION.**  
v 14 s. Pacôme.  
s 15 s. Isidore.  
D 16 s. Honoré.  
l 17 s. Pascal.  
m 18 s. Venay.  
m 19 s. Yves. *v. j.*  
j 20 **OCT. ASC.**  
v 21 s. Hospice.  
s 22 ste Julie.  
D 25 **PENTECOTE**  
l 24 s. Donatien.  
m 25 s. Urbain.  
m 26 s. Quadrat, 4 T  
j 27 s. Hildevert.  
v 28 s. Germain.  
s 29 s. Maximin.  
D 30 *La Trinité.*  
l 31 ste Pétronille.

### JUN.

Les jours croissent  
de 18 m.  
D. Q. le 4.  
N. L. le 11.  
P. Q. le 18.  
P. L. le 26.

m 1 s. Pamphile.  
m 2 s. Pothin.  
j 3 **FÊTE-DIEU.**  
v 4 s. Quirin.  
s 5 s. Boniface.  
D 6 s. Claude.  
l 7 s. Luc.  
m 8 s. Médard.  
m 9 ste Pélagie.  
j 10 *Oct. F-Dieu*  
v 11 s. Barnabé.  
s 12 ste Olympe.  
D 13 s. Ant. de P.  
l 14 s. Rufin.  
m 15 s. Faustin.  
m 16 s. Fargeau.  
j 17 s. Avit, abbé.  
v 18 ste Marine.  
s 19 s. Gervais.  
D 20 s. Silvère.  
l 21 s. Leufroi, ab.  
m 22 ste Isabelle.  
m 23 s. Félix, m.  
j 24 s. *J.-Bapt.*  
v 25 s. Prosper.  
s 26 s. Babolein.  
D 27 s. Crescent.  
l 28 s. Irénée.  
m 29 ss. *P. et Paul*  
m 30 Comm. s. P.

4

TROISIÈME TRIMESTRE.

JUILLET.	AOÛT.	SEPTEMBRE.
Les jours décroissent de 59 m.	Les jours décroissent de 1 h. 49 m.	Les jours décroissent de 1 h. 47 m.
D. Q. le 4.	D. Q. le 2.	N. L. le 7.
N. L. le 10.	N. L. le 9.	P. Q. le 15.
P. Q. le 17.	P. Q. le 16.	P. L. le 23.
P. L. le 26.	P. L. le 24.	D. Q. le 30.
D. Q. le 26.	D. Q. le 31.	
j 1 ste Eléonore.	D 1 ste Sophie.	m 1 s. Leu, s. Gilles
v 2 Visit. de la V.	l 2 s. Etienne, p.	j 2 s. Lazare.
s 3 s. Thierry.	m 3 Inv. s. Etienne.	v 3 s. Grégoire, p.
D 4 Transl. s. Mar	zn 4 s. Dominique.	s 4 ste Rosalie.
l 5 ste Zoé, mart.	j 5 s. Yon, mart.	D 5 s. Bertin, ab.
m 6 s. Tranquillin	v 6 Trans. de N.S.	l 6 s. Onésipe.
m 7 ste Aubierge.	s 7 s. Gaëtan.	m 7 s. Cloud.
j 8 s. Procope.	D 8 s. Justin, m.	m 8 NAT. DE LA V.
v 9 s. Cyrille, év.	l 9 s. Amour.	j 9 s. Omer, évêq
s 10 ste Félicité.	m 10 s. Laurent, m.	v 10 ste Pulchérie.
D 11 Tr. s. Benoit	m 11 ste Suzanne.	s 11 s. Hyacinthe.
l 12 s. Gualbert.	j 12 ste Claire.	D 12 s. Raphaël.
m 13 s. Eugène.	v 13 s. Hippolyte.	l 13 s. Maurille.
m 14 s. Bonaventure	s 14 s. Eusèbe, v. J.	m 14 Exal. ste Croix
j 15 s. Henri, emp.	D 15 ASSOMPT.	m 15 s. Nicoméd. 4T
v 16 s. Eustate, év.	l 16 s. Roch.	j 16 ste Eugénie.
s 17 s. Alexis.	m 17 s. Mammès.	v 17 s. Lambert.
D 18 s. Thomas d'A	m 18 ste Hélène.	s 18 s. Jean Chrys.
l 19 s. Vinc. de P.	j 19 s. Louis, év.	D 19 s. Janvier.
m 20 ste Marguerite	v 20 s. Bernard, ab	l 20 s. Eustache.
m 21 s. Victor, mar.	s 21 s. Privat, év.	m 21 s. Mathieu.
j 22 ste Madeleine.	D 22 s. Symphor.	m 22 s. Maurice.
v 23 s. Apollinaire.	l 23 s. Sidoine, év.	j 23 ste Thècle, v.
s 24 <i>Jours canic</i>	m 24 s. Barthélemi.	v 24 s. Andoche.
D 25 s. Jacq. le Maj.	m 25 s. Louis, roi.	s 25 s. Firmin, év.
l 26 s. Marcel.	j 26 Fin des <i>J. ca.</i>	D 26 ste Justine, v.
m 27 s. Pantaléon.	v 27 s. Césaire, év.	l 27 s. Côm, s. Dam.
m 28 ste Anne.	s 28 s. Augustin.	m 28 s. Cèran, év.
j 29 ste Marthe.	D 29 s. Médéric.	m 29 s. Michel, arc.
v 30 s. Abdon.	l 30 s. Fiacre.	j 30 s. Jérôme.
s 31 s. Germ. l'A.	m 31 ste Isabelle.	



## QUATRIÈME TRIMESTRE.

OCTOBRE.	NOVEMBRE.	DÉCEMBRE.
Les jours décroissent de 1 h. 21 m. N. L. le 7. P. Q. le 15. P. L. le 22. D. Q. le 29.	Les jours décroissent de 1 h. 29 m. N. L. le 5. P. Q. le 13. P. L. le 21. D. Q. le 27.	Les jours décroissent de 1 h. 39 m. N. L. le 5. P. Q. le 13. P. L. le 20. D. Q. le 27.
v 1 s. Remi, évêq. s 2 ss. Angès G. D 3 s. Cyprien. l 4 s. Franc. d'As. m 5 ste Aure, vierg. m 6 s. Bruno. j 7 s. Serge et s. B. v 8 ste Brigitte. s 9 s. Denis, év. D 10 s. Paulin. l 11 s. Gomer. m 12 s. Wilfrid, év. m 13 s. Gérard, c. j 14 s. Calixte, pap. v 15 ste Thérèse. s 16 s. Gal, abbé. D 17 s. Carbone. l 18 s. Luc, évang. m 19 s. Savinien. m 20 s. Caprais. j 21 ste Ursule, v. v 22 s. Mellon. s 23 s. Hilarion. D 24 s. Magloire. l 25 s. Crép., s. Cr. m 26 s. Rustique. m 27 s. Frumence. j 28 s. Simon, s. J. v 29 s. Faron, év. s 30 s. Lucain, m. D 31 s. Quentin, v. J.	l 1 LA TOUSSAINT m 2 Les Trépassés m 3 s. Marcel, év. j 4 s. C. Borromée v 5 s. Zacharie. s 6 s. Léonard. D 7 s. Florent. l 8 ste Reliques. m 9 s. Mathurin. m 10 s. Juste. j 11 s. Martin, év. v 12 s. René, évêq. s 13 s. Brice, évêq. D 14 s. Bertrand. l 15 s. Eugène, m. m 16 s. Edme. m 17 s. Agnan, év. j 18 ste Aude, v. v 19 ste Elisabeth. s 20 s. Edmond, roi. D 21 Prés. de la V. l 22 ste Cécile. m 23 s. Clément. m 24 ste Flore. j 25 ste Catherine. v 26 ste Gen. des A. s 27 s. Maxime. D 28 AVENT. l 29 s. Saturnin. m 30 s. André.	m 1 s. Eloi, évêq. j 2 s. Fulgence. v 3 s. Anème. s 4 ste Barbe. D 5 s. Sabas, abb. l 6 s. Nicolas. m 7 ste Fare, vier. m 8 CONCEPTION. j 9 ste Gorgonie. v 10 ste Valère, v. s 11 s. Daniel. D 12 s. Damase. l 13 ste Luce, v. m. m 14 s. Nicaise. m 15 s. Edme. 4 T. j 16 ste Adélaïde. v 17 ste Olympiade s 18 s. Gatien. D 19 s. Timothée. l 20 ste Philog. m 21 s. Thomas, ap. m 22 s. Honorat. j 25 ste Victoire. v 24 s. Delphin, v. J. s 25 NOEL. D 26 s. Etienne, m. l 27 s. Jean, ap. év. m 28 ss. Innocents. m 29 s. Trophime. j 30 ste Colombe. v 31 s. Sylvestre.



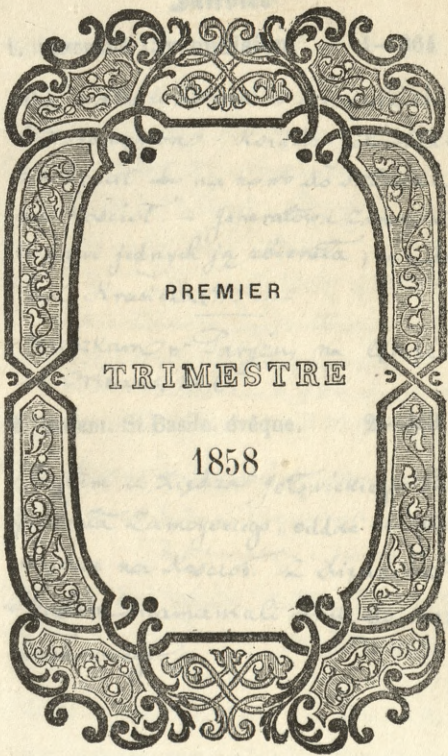

PREMIER

TRIMESTRE

1858



PREMIER  
TRIMESTRE

1878

## 1. VENDREDI. Circoncision. 1—364

Na nabożeństwie w kościele de  
l'Assomption. Książka Jelowicki  
zachęcał do na nowo do składki  
na kościół. — Generałowa Zamoycki  
u dziwi jednych ją zbierata; a u drugich  
Pani Krasicka(?). —

Mieszkałam w Paryżu, na Quai  
d'Orléans, n. 6.

## 2. SAMEDI. St Basile, évêque. 2—363

Byłam u księdza Jelowickiego od  
generała Zamoykiego, oddać mu pie-  
niądze na kościół. Z księdzem  
Hubem namawiali mnie do stanu  
duchownego.

## Janvier

3. DIMANCHE. Ste Geneviève. 1843—362

Biegatem, między osmą a dziewiątą wie-  
czorną, po Doktor dla Kamci Glinojcekiej.  
Dra Tessier niekastatem Rue de l'Université (70).  
Wezwany Telegrafem pojechał na wieś do  
Normandii. Zastatem jego zastępcą Dra  
Georges. Jego zsobą przywiozłem. Po le-  
karstwo musiałem biegać aż naktue dachder. —

Z rana widziałem się z Xieim Władystawem.  
Z ranoj jej widzę je mioddana Lioniana

4. LUNDI. St Rigobert. 1843—364

Dziwczynka Glinojcekiej wzięta  
ka piel — i po kapieli zotychczas na  
jej stworzył i wyzdrowiała.

Zabiegatem do p. Lussy ale go  
niezastatem



5. MARDI. Ste Amélie. 5—360

Zebrał się miesięczne Towarzystwo  
Litrackiego. — Przedstawieniem rachunki  
domu. Czytaniem list z Jenowicza.  
moykiego do Lorda Harrowby na-  
pisany z okoliczności wyjścia jego z  
ministerium. List ten bardzo podobny.

Stanisław Żaba w Paryżu. w  
odwiedzinach u mnie

6. MERCREDI. Epiphanie. 6—359

Na koncercie tygodniowym p.  
Gouffé. Rue Laboulaye, 28. —

Pani Omer powiadata mi że mar-  
szatek Canrobert, jak się dowiedział  
że ona jest w Paryżu, zapragnął ją  
widzieć. mówił jej że mu Omer Tacha  
o niej często wspominał. Wypytywał  
o jej zamiarach. odmówił jak na i-  
mocy konwersa obiecał stać się jej.

# Janvier

7. JEUDI. St Théau. (D. O.) 7—358

W Passy służbarie pochorowata  
Maciej ma palec strzaskany u  
nozi. - Marcin oparzył rękę  
eukrenw. - Kucharki zastabła  
Generałowi Zamoyckiemu za-  
niadtem nowe szcior czartoyckiejs  
po francuski już zwojmy. -

8. VENDREDI. St Lucien, évêque. 8—357

9. SAMEDI. St Furcy, abbé. 9—356

General Zamoyste z Jenemtow  
szli na Bal do Tuilleries.

10. DIMANCHE. St Paul, ermite. 10—355

Obiad z Głinojeckimi Rue des  
deux ponts, 14.—

Janvier

11. LUNDI. St Théodose. 11—354

Ślub panny Karoliny Czaykowskiej  
z p. Suchodolskim. Nigze Czartojoki  
prowadzi panne nitoda do Strazal  
Miatem na Śniadaniu Bukatiga  
i Duchinińskiego.

12. MARDI. St Arcadius, martyr. 12—353

Wieczorem u Szczepanowskiach  
Rue Guy Labrosse 12.



Janvier

9

13. MERCREDI. Baptême de N. S. 13—352

Nas Koncercie tygodniowym  
p. Gouffe, Rue de Laboulaye, 12.

14. JEUDI. St Hilaire. 14—351

Janvier

15. VENDREDI. St Maur, ab. (N. L.) 15—350

Antoni Oleszczyński u mnie.  
Dajem mu dla brata jego władcy  
— Kawa filizanececkę turecką którą  
przynióst ze Stambulu dla niego

16. SAMEDI. St Guillaume. 16—349

17. DIMANCHE. St Antoine, abbé. 17—348.

Zostawiono mi adres do Cesaya  
do przepisania.

18. LUNDI. Ch. s. P. à Rome. 18—347

Jezdzilem z rana do Astoroga,  
Rue neuve St Augustin 62, mówić  
mi o tym adresie i zachęcić go  
zeby się z nim przejechał do miasto-  
rych osób. Zrobić obietad.

## Janvier

19. MARDI. St Sulpice, évêque. 19—346

General Zamoycki odjechał do Londynu.

Generałowej przedstawiałem list pisany do mnie przez panią Edwarę = dowę Dembowską za córką jej Julką. Obiecała jej dopomóc. —

Generałowi dała mi zlecenie do Dratowii swojej pani Janowej Działyńskiej i do Xieży Władysławowej Czartoryskiej.

20. MERCREDI. St Sébastien. 20—345

Na koncercie tygodniowym p. Gouffe Rue de La Bruyère, 28. Piekny kwartet grano Beethovena z jego pier: zmotnych. —

Jeździłem do szkoły polskiej Montpar: masse dla adresu do Cesarsa — potem do Sienkiewicza, Rue de Senthievre 29.



21. JEUDI. St Agnès, v. m. 21—344

Datem Kwiateczek pani  
Glinojeckiej której to jimienniny—

22. VENDREDI. St Vincent. (P. Q.) 22—343

*[Faint, illegible handwritten text, likely bleed-through from the reverse side of the page.]*

Janvier

23. SAMEDI. St Ildefonse. 23—342

Xizie Czartoryski powiódł dziś i rana  
adno Polakom do Cesaryi. — Przyjeżdż  
Duc de Bassano.

24. DIMANCHE. St Babylas, évêque. 24—341

W Kościele de l'Assomption  
nabożenstwo polskie za Cesaryi.

25. LUNDI. Conv. St Paul. 25—340

U Pani Sefels w jej nowem mieszkaniu, Rue Notre Dame des Champs, 34. - mówila żeby jisz do poselstwa i wywiedziec sie o ~~swym~~ naleznosci J. J. go.

26. MARDI. Ste Paule. 26—339

Chodzitem do Szkoły Batignolskiej O.<sup>ca</sup> malinowskiemu odniositem matryke Jagielly Smolinskiego; ap.<sup>ca</sup> Januszewiczowi reszte za wyprawę jego (155, 80). -  
P. Januszewicz w moim interesie obiecał pisac na nowo do Jen<sup>ca</sup> Louis Suchow<sup>ca</sup> - rzeński.

Janvier

27. MERCREDI. St Julien.

27—338

Na koncercie tygodniowym Pana  
Gouffé, Rue de Labruyère, 28.

Pani Omer gościła. wystąpił przed  
końcem. —

Spotkałem się na ulicy z Panią  
Jervis z Córką, mieszkają Rue  
Tronchet, 2. —

28. JEUDI. St Charlemagne.

28—337



29. VENDREDI. St François de S. (p.L.) 29—336

30. SAMEDI. Ste Bathilde. 30—335

*Faint handwritten text, likely bleed-through from the reverse side of the page. The text is mostly illegible due to fading and cursive script.*

Janvier

31. DIMANCHE. Septuagésime. 31—334

*[Faint handwritten text, likely bleed-through from the reverse side of the page]*

30. SAMEDI. Ste Bathilde. 30—333

1. LUNDI. S. Ignace. 32—333

2. MARDI. Purification. 33—332

Jako w rocznicę założenia między  
 Polkami w Parvizu Towarzystwa  
 Sg. Wincencego à Paulo, nabożni-  
 stwo w Kościele de l'Assomption. —  
 Ksiądz Jędrzejowski miał mszę, a  
 Ksiądz Etienne, Generał Towarzystwa  
 kazania: — Księżna z hotelu Lambert  
 Anety z woryskami: Księżna Adamowa,  
 Księżna Wiktoria, Księżna Władysława  
 Pani Janowa Działyńska. —

## Février

3. MERCREDI. St Blaise, évêque. 34—331

Na koncercie tygodniowym p. *Gouffe*,  
Quai de Sabryère, 28.

Szumlański przyjechał z Londynu  
pokazywał mi listy braci i ostrzeżenie  
z którym wespół ma nadzieję do na  
wydanie melodii rozemnie.

4. JEUDI. St Philéas. 35—330

Z Szumlańskim znowu razem  
wieczorem. Powdziżył mi prowadzenie  
sprawy swojej. Wydał biedak do  
3000 Franków gotówki na  
instrumenty muzyczne. Chciałby  
je odebrać na powrót.



## Février

5. VENDREDI. Ste Agathe. (d. q.) 36—329

Poniedzenie mieniczne Towl:  
 rzytwa ditorackiego na które  
 zawitał i Cieszkowski. —

Wieczór z Szumlańskim

6. SAMEDI. St Vaast. 37—328

Wieczór z Szumlańskim —

## Fevrier

7. DIMANCHE. Sexagésime. 38—327

Dytem u Kieźny Alexandro-  
woj Czartoryjskiej przedstawić  
jej sprawę Szumlańskiego z  
Ostrogiem. —

na obiedzie u Jędrzeja, Rue  
Villedo, miatem Szumlańskiego,  
Jęśmana i Glinojckiego. —

8. LUNDI. S. Jean de M. 39—326

Zrana z Szumlańskim u Jenera-  
Łazamoyskiego, w Passy, Rue de  
la Tour, 64. —

U Antoniego Oleszczyńskiego zamioz  
mitem dwie jego Cyliny: Kopernika, i  
Jana Żamoyskiego, (piersiwa dla pana,  
a druga dla pani Palmer)

9. MARDI. Ste Appoline. 1793 12. 40—325

Genl. Jamoycki z architektem p. Lury  
rozstrze<sup>ł</sup> plan nowych budowisk które mi  
pomstoję w domu na Quai d'Orleans, 6.

Zumlański wziął mnie na obiad  
do Lucas'a, jadalni urządzonej na  
sposób angielski. Smakowo — chociaż Zum-  
lański we wszystkim smakował. mnie się  
tłustość odbijała.

10. MERCREDI. Ste Scolastique. 41—324

Generał Jamoycki nieco staży. Dyt  
w Łojku aż do 3-ciej, to w nocy nie  
spad. —

Z Zumlańskim języczenie raz widzia-  
tem. Dziej zamierzył odjechać —

## Fevrier

11. JEUDI. St Séverin, abbé. 42—323

Pozzedłem na lekcje klasyki. Drednie.

Terlecki wziął mnie na obiad do

Grand Hôtel du Louvre.

Dowiedział że znał Strelckiego (Amstralia)

Ze go Bronski, mąż sędzi Koninski,

zapoznał z Franciszkiem Japichą. Ten

zad był kulaka i miał maitre'ę francuską

Huśt i majątki przedawał. Amelickiego

wzywał do predać. - Ogłosił go wólcie w dzienniku

12. VENDREDI. Ste Eulalie. 43—322

Byłem u Ottoroga, Rue  
neuve St Augustin, 62, za  
interesem Szumlanokiego.

Pokazywał mi swój instrument  
jak go wymyślił.



13. SAMEDI. St Lézin. (N. L.) 12. 44—321

*Ma Koncevise wygubniungu p' Gouffe  
 Ave de Labroye. 28.*

14. DIMANCHE. Quinquagésime. 45—320

*W Kosiele St. Rocha. - Kazanie  
 miat St. Petiste) Kwesta dla  
 Polakow.*

## Fevrier

15. LUNDI. St Faustin. 46—319

16. MARDI. Ste Julienne. 47—318

Gietgad mlody u fenta gamoy:  
= skiego, ten sam, ktory sluzyl  
w Dywoizii

17. MERCREDI. Les Cendres. 1848—317

Na koncercie tygodniowym pa Gouffe  
Rue de Labruyère, 28. —

18. JEUDI. St Siméon, évêque. 1849—316

Lektia Klaczki, Quai Malaquais, 3.  
Wzruszał mocno, bo mówił sam pod  
mocnym wzruszeniem, a i narzycie ze  
wzruszenia ustąpił. —

Février

19. VENDREDI. St Boniface 50—315

M. le Comte de...  
Comte de...

20. SAMEDI. St Eucher. 51—314

M. le Comte de...  
Comte de...  
M. le Comte de...  
Comte de...



21. DIMANCHE. Quadrages. (P. Q.) 52—313

Na morzy z rana w Hotelu Lambert  
w pokoju Xieży Sapięzyny, która stała.  
Na kazaniu w Notre Dame de  
Paris. Kaznodzieja Xiędz Felix.

22. LUNDI. Ste Antigone. 53—312

mieliśmy zejście u pr. małachowskiego  
Rue de la Chaussée d'Antin, Januskiowicz  
Eustachy, ja i on.

Février

23. MARDI. St Mérault. 54—311

*[Faint, illegible handwriting, likely bleed-through from the reverse side of the page.]*

24. MERCREDI. St Mathias. (Q.T.) 55—310

Pogrzeb Nieżny Piotryc (92 lat).

Na koncercie p<sup>a</sup> Gouffe. Rue  
Labruyère 28. Grata Panna  
Dorville.

Spotkałem się z panią Jermianowską.  
Wypytywała o mego

Widziałem się z Ahmetowiczem. tylko  
co przyjechał ze Stambułu. Wziąłem  
go na śniadanie

25. JEUDI. St Alexis. 56—309

Na lekcji Klaczei. mówił o Towianizmie.  
 Dobrze. — Według niego, mickiewicz u Polaków  
 wskrzesił patriotyzm i wiarę. Powiada że  
 dzisiaj modę przyznawać się do wiary, jak  
 dawniej modę było do niej <sup>nie</sup> przyznawać.  
 Stosuje to do Polski i zaletę przypisuje mickiewiczowi.  
 Na całym świecie dziś modę przyznawać  
 się do wiary. Czy i to mickiewicz sprawił?  
 To były brednie.

26. VENDREDI. St Nestor. 57—308

Ahmetowicz, Kapitan z Dywizji  
 Polskiej na wschodzie, na śniadaniu  
 u Jenta Zamoyckiego. —

# Fevrier

27. SAMEDI. Ste Honorine. (P. L.) 58—307

28. DIMANCHE. Reminiscere. 59—306

W Nôcie Damede Paris. na kazaniu  
Kiedra Felixa. — Wybierano skladki na  
Pola Kôr. —



1. LUNDI. St Aubin. 60—305

na obiedzie alexandra Jesmana  
Felixem Wrotnowskim u Jędrzej P. —

2. MARDI. St Simplicie. 61—304

## Mars

3. MERCREDI. Ste Cunégonde. 62—303

na koncercie tygodniowym p. Gouffe  
Rue Labrunière, 28.

Zebrawie Redakcii Wiadomości  
na Quai d'Orléans, 3.

4. JEUDI. St Casimir. 63—302

5. VENDREDI, St Adrien. 64—301

*[Faint, illegible handwriting, likely bleed-through from the reverse side of the page.]*

6. SAMEDI, Ste Colette. 65—300

*[Faint, illegible handwriting, likely bleed-through from the reverse side of the page.]*

## Mars

7. DIMANCHE. Oculi. (D. Q.) 66—299

Na kazaniu Księdza Felixa w  
Nôtre Dame de Paris. —

A zrana na mszy w Hôtelu  
Lambert w pokoju Xieźny Sapieżyny  
chorującej. —

8. LUNDI. St Ponce. 67—298

Komunikowatem Jen<sup>em</sup> Zamayskiemu  
list Jen<sup>owej</sup> Suchozesowskiej o Rodzinie mojej  
Przygotat na przedstawienie moje —



9. MARDI. Ste Françoise. 68—297

W Teatrze Włoskim na Włoszce  
w Algierze. Albani, - Corsi, -  
Belart. -

10. MÉRcredi. Ste Anastasie. 69—296

na koncertie tygodniowym  
Gouffé, Rue de Labruyère, 28-

## Mars

11. JEUDI. St Léon. 70—295

Na lekcii Klaczki. utrzymywał że nauki ścisłe są egubne dla ludzi, że jich wiedzą do dziwaczności i dziwactwa. że wiedzą do kosmopolityzmu, że nie kształcą serca.

12. VENDREDI. St Arcade. 71—294

Jen. Lamoycki i Jeneratowa zjechali na naradę z Panem Luszy, architektem, na Quai d'Orléans. Cotocznie sta. = nowili o nowych zmianach i przybud. = waniach. =

13. SAMEDI. Ste Euphrasie. 1872—293

Na teatrze Włoskim: *Il Trovatore*,  
Mario. Alboni. Grisi. Graciani.

14. DIMANCHE. Laetare. 1873—292

Na kazaniu Nieszna Felixa w  
Notre Dame de Paris.

Obiad u Glinojekich

## Mars

15. LUNDI. St Zacharie. (N. L.) 74—291

*[Faint, illegible handwriting, likely bleed-through from the reverse side of the page.]*

16. MARDI. St Cyriaque. 75—290

*[Faint, illegible handwriting, likely bleed-through from the reverse side of the page.]*



17. MERCREDI. Ste Gertrude. 1676—289

*Handwritten text, likely bleed-through from the reverse side of the page. It is mostly illegible due to fading and ghosting.*

18. JEUDI. St Alexandre. 1677—288

Klaczko, zaciekal się za Wallenrodem.  
 Wygodna to nauka dla Żydków,  
 jak Żydków polskich, grających rde  
 chmescijan, a jednak obchodzących  
 Szabas —

Mars

19. VENDREDI. St Joseph. 78—287

Panna Birt odjechata do  
Anglii—

20. SAMEDI. S. Joachim. 79—286

Phyocytem przed pa. matechowskiego  
sprawy Szumlańskiego z Ostrogiem.  
Obiecał pomócić z Kizria Ale-  
xandrowa.

21. DIMANCHE. La Passion. 80—285

Na Kazaniu Xiędza Felixa  
w Notre Dame de Paris. —

Ostróg u mnie. Tomaszycé  
mi swoja sprawę z Szumlanókim.

22. LUNDI. St Emile. (p. o.) 81—284

*[Faint, illegible handwriting]*

Mars

23. MARDI. S. Victorien. 82—283

Władziana Zamoyckiego wozitem  
z Pary do Hotelu Lambert. Był  
postem od matki do Niecei Adama  
i do swojej Cioci z zaproszonymi na  
obiad—

24. MERCREDI. S. Simon. 83—282

Na koncercie publicznym p.  
Gouffe' w sali Pleyela z  
rodziną Glinojewskich.



25. JEUDI. Annonciation. 84—281

*Martin Madama matoya  
duy... de...*

26. VENDREDI. S. Ludger. I. 85—280

*... de ...*

Mars

27. SAMEDI. S. Rupert, v. 1088A 86—279

*Mars est un dieu de la guerre  
et de la violence. On le représente  
avec un casque et des ailes.  
Il est le père de Vulcain  
et de Mars le dieu de la guerre.*

28. DIMANCHE. Les Rameaux. 1088B 87—278

*Na Kazaniu Xiędra Felixa w Nôtre  
Dame de Paris. -  
miesz. Jęz. Jęz. Jęz.*

29. LUNDI. St Eustase. (p. l.) 88—277

Wozilem Władziunia małego  
drogą żelazną z Passy do autenil—

DEUXIEME

TRIMESTRE

30. MARDI. St Rieul. 89—276

Na koncercie skrzynka Diernackiego  
w sali Ployela—

Mars

31. MERCREDI. Ste. Balbine. 1890—275

Na koncertie tygodniowym p.  
Gouffé, Rue de Laboulaye, 28.

30. MARDI. St. Rieul. 1890—276

Na koncertie tygodniowym p.  
Gouffé, Rue de Laboulaye, 28.







DEUXIÈME

TRIMESTRE

1858

17. JEUDI. St Hugues. 91—274

2. VENDREDI-SAINT. 92—273

*Faint handwritten text, possibly bleed-through from the reverse side of the page.*

Avril

3. SAMEDI. St Richard. 93—272

4. DIMANCHE. PAQUES. 94—271

70 Hotelu Lambert na Swieconém.



5. LUNDI. St Zénon. 95—270

*[Faint, illegible handwriting, likely bleed-through from the reverse side of the page.]*

6. MARDI. St Prudent. (D. Q.) 96—269

Na zgomadzeniu Towarzystwa  
 Literackiego prawił o nowo  
 wydaném dziele Kardynała  
 Wiseman'a The last four Popes.

Avril

7. MERCREDI. St Clotaire. 97—268

Generałowa Zamoycka, z synem  
starszym Władysławem, panna  
Arnaud (dawna Guvernantka)  
i pania Gardou (z powołania  
uczennicą zakładu położniczego)  
odjechała na poznańskie, o 9<sup>tej</sup> z rana,  
na Kolonię. — Generał towarzyszył  
Generałowej aż do Compiègne.

Na koncercie muzycznym w Gussé poznano  
o 12 pa. Bećme. Kompozycjom  
8. JEUDI. St Albert. 98—267

*[Faint, illegible handwriting, likely bleed-through from the reverse side of the page.]*

9. VENDREDI. Ste Marie Egypt. 89—266

*[Faint, illegible handwritten text, likely bleed-through from the reverse side of the page.]*

10. SAMEDI. St Fulbert. 100—265

Avril

11. DIMANCHE. Quasimodo. 101—264

Na kazaniu ostatniem z zędu  
Święta Felixa, w Notre Dame  
de Paris. - mówił o egjizmie?  
iypat obrazami. i natyżona  
stuchano go uwaga, -

12. LUNDI. St Jules. 102—263



13. MARDI. St Marcellin. (N. L.) 103—262

Z p<sup>o</sup> Bocquet, dawnym mieszkaniec  
 pierwszego piętra domu Bielistożugga  
 sprandytem wedle tego stanu w jakim  
 zostawał mieszkaniec. —

14. MERCREDI. St Tiburce. 104—261

*[Faint, mostly illegible handwritten text, possibly bleed-through from the reverse side of the page.]*

Avril

15. JEUDI. St Paterne. 105—260

Mamka z dziećmi Jęta Za-  
moyckiego, Witoldkiem i marynią,  
przeniesieni z Passy na Quai  
d'Orléans, 6. w Paryżu.

16. VENDREDI. St Fructueux. 106—259

Przeniesienie Generata Za-  
moyckiego z Passy, Rue de la  
Tour, 64, na Quai d'Orléans,  
n° 6. w Paryżu. — (Passy zaś  
Generat zamieszkiwał od 15. czerwca  
1857.)

Wieczorem u Felixa Szulezowskiego  
Rue du faubourg Poissonniere, 48  
który ugadzywał p. mackiewicza oddającego  
się z Siostry Jackowskiego. —

17. SAMEDI. St Anicet. 107—258

Dokonczatem pzenosin nichomosi z  
Passy do Paryza

18. DIMANCHE. St Parfait. 108—257.

18  
Avril

19. LUNDI. St Bernard. 109—256

*Handwritten text, likely bleed-through from the reverse side of the page. It appears to contain a list or account of names and locations, possibly related to the feast of St. Bernard.*

20. MARDI. St Théotime. (p. q.) 110—255

*Handwritten text, likely bleed-through from the reverse side of the page. It appears to contain a list or account of names and locations, possibly related to the feast of St. Théotime.*

*Handwritten text, likely bleed-through from the reverse side of the page. It appears to contain a list or account of names and locations, possibly related to the feast of St. Théotime.*



21. MERCREDI. St Anselme. 111—254

Na koncercie tygodniowym po  
Gouffé, Rue de Labruyère, 28.

Na Fortepianie grała pani Guier-  
rolland (S). Mocna.

Ostrorog u mnie. Chce brać lekcje  
języka angielskiego ode mnie.

22. JEUDI. Ste Opportune. 112—253

Jen. Jamoyski sam jeździł do Pary  
na dawne mieszkanie chce dojsć jakim  
spodobem brakuje niektórych sprzętów.  
Nicsmy niedoszl.

Avril

23. VENDREDI. St Georges. 113—252

Wieczorem zabiegłem do Sta-  
= chekich, (Rue des Vieilles  
= Sandriettes, 8.) gdzie znalazłem  
Felixa Szulezowskiego

24. SAMEDI. St Léger. 114—251

Otrozgowi dałem pierwszą lekcję  
angielszczyzny. — Pokazywał mi  
kontrakt który zawarł z Alexandrem  
père & fils facteurs d'orgues & piano o  
wytrob "melodiny" swego wynalazku u:  
= lepszej. — mieszka teraz na Rue d'ar-  
= gentuil nr 29.

25. DIMANCHE. St Marc. 115—250

26. LUNDI. St Clet. 116—249

Avril

27. MARDI. St Polycarpe. 117—248

Druga lekcja Ostromowi angielszczyzny.

28. MERCREDI. St Vital, mar. (P.L.) 118—247

Na koncercie tygodniowym pana  
Gouffé, Rue de Labruyère, 28.

Panna Knight przysłała do  
mnie Staruszką jakiegoś zapraszają-  
mnie do siebie. ma niedomagac.



29. JEUDI. St Robert, abbé. 119—246

30. VENDREDI. St Eutrope. 120—245

Kapitana ahmetowicza Jen<sup>ca</sup> Zamoycki  
wyprawil do Anglii. — Dal mu  
podarunku pistolet.

Wieczorem u Sz. Rocha. — muzyka  
bardzo dobra. —

# Mai

1. SAMEDI. St Philippe. 121—244

Ostrorogowi trzecia lekcja angielska  
= przeczytany. —

Wieczorem u panny Knight na herbatce.  
a potem w kościele St. Philippe du Roule.  
Głosy zgodne w pieśń, w chorale —

2. DIMANCHE. St Athanase. 122—243

3. LUNDI. Inv. Ste Croix. 123—242

Posiedzenie publiczne Towarzystwa  
Literackiego w Bibliotece polskiej —  
Czy mi się tak wydało, czy tak jest w  
istocie, to pевна że jest jakaś zmiana  
w atmosferze politycznej świata i Polski. Zdaje się  
jakobyśmy, my Emigranci, byli <sup>już</sup> poza wypadkami;  
kiedy dawniej byliśmy w wypadkach. Głos  
Xiccia Kwartowskiego był młoty, a publiczność  
zimna. Najgorza że Xiccie w rodzinie swojej nie  
daje widzieć przechowańców myśli swojej.

4. MARDI. Ste Monique. 124—244

Dla generacji nowej już jest wcale nie  
znana figura, czyli, że dla młodych  
nie jest osobą współczesną ale historyczną

Mai

5. MERCREDI. CONV. de St Aug. 125—240

Na koncercie tygodniowym  
p. Gouffe - 28 Rue de  
Labuyère - Gracze jego: Skrzypki:  
Guerreau, Rignault; Alto: Casimir Ney;  
Wioloncella: Lebouc; Basobajon: Gouffe -

6. JEUDI. St Jean P. L. (D. Q.) 126—239

Czwarta lekcja angielszczyzny Ostro-  
-rogowi. -



7. VENDREDI. St Stanislas. 127—238

Z odwiedzinami był Waligórski.

8. SAMEDI. St Désiré. 128—237

Generał J. wysłał mi potonę z pism  
 swego. Znim się ponowstem do p.  
 Januszewicza, Rue Vanneau, 41,  
 mając nadzieję wnieść wedle wskazówki  
 generałowej Suchowickiej

Na nabożeństwie wieczornem w St. Sulpice

Mai

9. DIMANCHE. Tr. s. Nicaise. 129—236

Na nabożeństwie wieczornem w Notre Dame  
de Lorette. Spiewy bardzo ładne

10. LUNDI. Rogations. 130—235

Na nabożeństwie wieczornem w la  
Madeleine.

11. MARDI. St Mamert. 131—234

Pani Fisher, krewna pani Cooper  
 przybyła do Paryża. i odwiedziła  
 mnie. - Wieczorem u pani Trem-  
 Gickiej, która chorowała. U niej Pani  
 Białopiotrowicz, Pan Carlier, i pan Pages.

12. MERCREDI. Ste Flavie. 132—233

Na koncercie tygodniowym pana  
 Gouffe, Rue de Labruyère, 28.

Mai

13. JEUDI. Ascension. (N. L.) 133—232

U Pani Trembickiej w ciągu dnia. U  
niej Pan Audley i Pani de Doisse.

Na obiedzie u pani Fisher. Potem  
z nimi do Cirque Impérial. Gł.  
nojecki także z nami.

14. VENDREDI. St Pacôme. 134—231

*[Faint, illegible handwriting]*



15. SAMEDI. S. Isidore. 135—230

Nazwisko pana Etienne:  
 Generał Łazarytów:  
 = Djunkowski (S) mi!

Pani Omer chodziłem ranieś 24 Jan.  
 Kow stonych wyprata zlecil p. Władysław  
 Jordan. — W Poselowie tureckim jest Raouf  
 Bey. Był adjutantem Omara Paży i znał świetne  
 czasy jego żony. Litujecie dziś nad jej stanem i mocno

16. DIMANCHE. S. Honoré. 136—229

u Pani Trembickiej. — Jutro odjeżdża  
 do Blois.

# Mai

17. LUNDI. S. Pascal.

137—228

Pani Trembicka odjechała do  
Blois. Odprowadziłem ją aż  
do Choisy.

Zosi Glinojckiej dałem  
malenki poite fenille; Pamiątka  
do sła niej powtórzenia Komunii.

18. MARDI. S. Venan.

138—227

Ostrogowi piąta <sup>1</sup>lekcia angielszczyzny.  
(czy nieopisitem tylko zapisania jednej?)  
Izłub panny lecoq. c'wietny

19. MERCREDI. S. Yves. (p. q.) 139—226

Na koncertie tygodniowym panna  
Gouffé, 28 Rue de Valenciennes

20. JEUDI. Oct. de l'Ascension 140—225

Izłub panny Charlotte Jervis  
w kościele magdaleny.

Pognatem też na 6 pierwszą lekcję  
para Chevzeul: Chimie appliquée  
aux Corps organiques.

Ottrogowi 6<sup>ta</sup> lekcja angielszczyzny.

## Mai

21. VENDREDI, S. Hospice. 1841—224

Jutro odjeżdżają. Zarządłem tedy  
do pani Fisher i państwa Sim.

22. SAMEDI, Ste Julie. 1842—223

Z rana zaniostem Pannie Fisher  
nieco cukierków dla niej i dla  
Inez Cooper w Londynie. —

Potem podróż do Montmorency. Różne  
modły za umarłymi — Kazan. Xiądz  
Treppe, niebardzo tego. — Spiewali  
na chorych pan Stockhousen, panna  
Lewkewicz, panny Mikorskie i ktoś.  
paki szkoty Datignolskiej. Różnym  
też potem na chwilke u Tybiewicza  
który w Montmorency ma dom —



23. DIMANCHE. PENTECOTE. 143—222

Karol Ostrowski w Paryżu

24. LUNDI. S. Donatien. 144—221

Kossakowski Alexandre wziął  
 Le Theatre du Palais Royal. Grano  
 sztuki Ware aux gouts jaunes. obraz  
 wierny wyposażenia dzisiejszego w spote-  
 czeństwie francuskim

Mai

25. MARDI. S. Urbain. 145—220

Ostrogowi 7<sup>ma</sup> lekcja angielszczyzny.

26. MERCREDI. S. Quadrat. (Q. T.) 146—219

na obiedzie u Karola Ostrowskiego  
w hotel de la Tour d'Argent  
ja i S. Bukaty. Potem w  
Teatrze Gymnase Dramatique  
na sztuce Benvenuto Cellini. —

27. JEUDI. Hildevert. (p. L.) 147—218

Ostrorogowi <sup>8<sup>ma</sup></sup> lekcja Angielskiego

28. VENDREDI. S. Germain. 148—217

Śniadanie z Karolem Ostrorskim,  
ja i Bukaty. -

Pani Dorville mi oświadczyła że  
szkółka hotelu Lambert zmuszona  
jest usunąć panny Julię Dembowską a  
to z powodu że podlega atakom nerwowym  
którymi mogłyby zarazić się i inne panienki.

# Mai

29. SAMEDI. S. Maximin. 149—216

Ostrorogowi 9<sup>ta</sup> lekcja angielszczyzny  
Karól Ostrowski odjechał  
do marsylii. —

Byłem na Fedrze, Ristori. —

Pociąg publiczności po większej części  
nieumiejąca po <sup>włosku</sup> ~~francuzku~~, więc nie może  
być bez wartości. ale gdzie ta wartość, to  
zgadnąć trudno. Talent ni jest tak wyraźny —

30. DIMANCHE. La Trinité. 150—215

Odwiózł mnie Augé  
z powodu listu który ode-  
brał od Wrońkiewicz, zlecającego  
mu zbadać jak stoi  
negocjacja z nią rozpoczęta  
o manuskrypta Wrońskiego —  
Opowiedziałem że Amyot gotów dru-  
kować wszystkie dzieła Wrońskiego jeżeli  
mu znajdzie 200 subskrytorów w Polźnie.  
Podjął się ich znaleźć P. Strzelecki. Dałem  
Strzeleckiemu, do autografów, list jeden Wrońskiego



31. LUNDI. Ste Pétronille. 151—214

Przez ten miesiąc, kolejke kościołów  
na nabożeństwo wieczorne, rozpoczętem  
od Sgo Rocha, i skończytem na Notre  
Dame de Lorette. —

## Quin

1. MARDI. St Pamphile. 152—213

*[Faint, illegible handwriting, likely bleed-through from the reverse side of the page.]*

2. MERCREDI. St Pothin. 153—212

Na koncertie tygodniowym p. Gouffe.  
Rue de Labruny, 28. —

*[Faint, illegible handwriting, likely bleed-through from the reverse side of the page.]*

3. JEUDI. Fête Dieu. 154—210

Ostrogowi, 10<sup>ta</sup> lekcja angielszczyzny.

4. VENDREDI. St Quirin. (d. q.) 155—211

*[Faint, illegible handwritten text, likely bleed-through from the reverse side of the page.]*

5. SAMEDI. St Boniface. 156—209

Otręgowi, 11<sup>ta</sup> lektia Dągiełbrzyzny  
 Posiedzenie Towarzystwa Literackiego

6. DIMANCHE. St Claude, évêque. 157—208

Byłem u p<sup>ra</sup> Januszewicza, Rue  
 Vanneau, 41. pogadać o interesach  
 rodziny. Rzecz mi mądrze przedstawił  
 opierając się głównie na tém że wszyscy  
 smy śmiertelni, powinni po nas zostac  
 ślady akcji takie żeby pozostali natychmiast  
 rzecz byli w stanie objąć i ją prowadzić.

Byłem potem u p<sup>ra</sup> Kossaka, malaga,  
 Rue Vanneau, 39. Zona jego powiadała że  
 zna w Poznaniu Niedźwieckiego, którego  
 ma jeniec Leonard. Trudni się mechanizmem.  
 Jeździ od domu do domu. Powściąźnie lubiony.



7. LUNDI. St Luc. 158—207

W Teatrze Włoskim na Thedrze  
(Ristori:)-

8. MARDI. St Médard. 159—206

Ostrogowi, 12<sup>ta</sup> lekcja angielszczyzny.

Jun

9. MERCREDI. Ste Pélagie. 160—205

*[Faint handwritten text, possibly bleed-through from the reverse side]*

10. JEUDI. Oct. Fête Dieu. 161—204

Ostrorogowi 13<sup>ta</sup> lekcja angielszczyzny.

*[Faint handwritten text, possibly bleed-through from the reverse side]*

11. VENDREDI. St Barnabé. (N. L.) 162—203

*[Faint, illegible handwriting, likely bleed-through from the reverse side of the page.]*

12. SAMEDI. Ste Olympe. 163—202

*Ostrorogowi 14<sup>ta</sup> lekcja angielszczyzny.*

*[Faint, illegible handwriting, likely bleed-through from the reverse side of the page.]*

Jun

13 DIMANCHE. St Antoine de P. 164—201

Z Glinojckiego Rodzina &  
stateczkiem parowym do St Cloud,  
stamtąd wolnym krokiem do  
lasu Dubonńskiego?

14. JUNDI. St Rufin. 165—200

Panu Januszewiczowi zamiastem  
pieniędzy przeznaczone na zapewnienie  
i zabezpieczenie losu rodziny brata mego  
Stanisława którym podjęta się zajęć cacia  
Generatowa Suchorzewska w Urdominie?

Pan Januszewicz posyła te pieniądze  
wyrazi nadzieję moją że Generatowa taka  
Arwatość dzieła swego nuda już we wszelkim  
danym razie nikt nie będzie miał prawa  
obalać ją. -



15. MARDI. St Faustin. 166—199

Ostrorogowi 15<sup>ta</sup> lekcja angielszczyzny

16. MERCREDI. St Fargeau. 167—198

Quin

17. JEUDI. St Avit, abbé. 168—197

Pani Trembicka wróciła z Dłois  
do Paryża

Kieźna Leonowa Sapieżyna  
przyjechała także do Paryża

18. VENDREDI. Ste Marine (p. q.) 169—196

19. SAMEDI. St Gervais. 170—195

Ostrogowi 16<sup>ta</sup> lekcja angielszczyzny.

20. DIMANCHE. St Silvere. 171—194

**Quin**

21. LUNDI. St Leufroi, abbé. 172—193

*Sprowadzenie do kraju  
de Paryż*

*Wizyta u pani Sypczak  
przyjaciółki matki de Paryż*

22. MARDI. Ste Isabelle. 173—192

*Otrorogoni 17<sup>ta</sup> lekcja angielszczyzny  
Obiad u Glinojekich*



23. MERCREDI. St. Félix, márt. 174—191

Na koncercie tygodniowym, p.  
Gouffé, Rue Labruyère, 28.

24 JEUDI. Nat. S. Jean-Bap. 175—190

Ostrogowi 18<sup>ta</sup> lekcja Angielszczyzny  
z całą rodziną Glinojckich, ja  
i Bukaty, na obiedzie. Potem razem  
z nimi pociągnęliśmy do Cyrku w  
Champs Elysées.

**Luin**

25. VENDREDI. St Prosper. 476—189

*Handwritten text, likely bleed-through from the reverse side of the page.*

26. SAMEDI. St Babolein. (p. L.) 477—188

*Handwritten text, likely bleed-through from the reverse side of the page.*

27. DIMANCHE. St Crescent. 178—187

Oglądam w podziemiach Kościoła  
St. Genowefy, plan wypukły Jeruzolimy  
(2 centymetry na metrze). Bardzo  
ciekawo —

28. LUNDI. St Irénée. 179—186

W Teatrze Lyrycznym, na sztuce  
Mozarta, Noce de Figaro. —

Pani Carvalho jako Cherubin, dosko-  
nata - śpiewała wybornie. Izanna,  
pani Ugaldę, a hrabina, pani Van --  
Duprę. — Ta ostatnia nieco jak kon'  
dorsz Karcki, bez sily. — Pani Ugaldę,  
ma okropne usta, jak rozprężte od  
zbytku. — Publiczność pod wpływem uroku

## Juin

29. MARDI. SS. P. et Paul. 180—185

Ostrorogowi 10<sup>ta</sup> lekcja angielszczyzny.  
Otrzymał list od pani Palmer w którym  
donosi że P<sup>ni</sup> Palmer sam był bardzo  
slaby, i że go teraz powieźli dla odmia-  
ny z powietrza na połnoc Anglii.

30. MERCREDI. Commém. St Paul 181—184

Na koncercie tygodniowym p<sup>ni</sup> Gouffé  
Rue Laboulaye, 28.





TROISIÈME

TRIMESTRE

1858

C...  
 C...  
 don...  
 sta...  
 by...

TROISIÈME

TRIMESTRE

Paris, le 1er Janvier 1828

1828

N...  
 R...



1. JEUDI. Ste Eléonore. 182—183

Atrologoni, 20<sup>ta</sup> lekcia angielszczyzny.

*[Faint, illegible handwriting]*

2. VENDREDI. Visit. de la Vierge. 183—182

*[Faint, illegible handwriting]*

## Juillet

3. SAMEDI. St Thierry. (Eclairc.) 184—181

Otrorogowi 21<sup>sta</sup> lekcja angielszczy.  
= 2ny. —

Byłem u pani Trembickiej, znie  
de chaillot, Cz. Niedomagana. i rozumie  
że coraz jest gorzej i gorzej. —

4. DIMANCHE. Transl. St Mart (dlq.) 185—180

Z Poznania wrócił już Pani Gordon  
i przywiozła z sobą pięć dziewczyn  
wybranych przez generałową Zamoyską  
do Stambułu. — Umieściłem je u  
melle Chouaire, Rue du Bac, 134. —  
Paryżanie, udeżeni stryjem tych dziewczyn,  
gapili się patząc na nie i wpadali w  
niepomiarowany śmiech.



5. LUNDI. Ste Zoé, martyre. 186—179

Generatowa Zamoycka wrocila z  
Poznamia z Wladziem, Panna Cecylia  
Siostra swoja i panna

Dziewczynom przywiezionym któs  
glowe nabil ze niepowinny jechać.

6. MARDI. St Tranquillin. 187—178

Generatowa pojechała odwiedzić dziewo-  
czyny. Wysłuchala ich strachów. Od-  
dzieliła jedna starą która sobie i innym  
mąciła głowę, a resztę dziewczyn  
przeniósła do siebie. Starą odszedł  
na powrót do kraju. a mtode pojedą  
do Konstantynopola

Juillet

7. MERCREDI. Ste Aubierge. 188—177

Biegaliśmy z pasportem moim do  
Maryli i dziewczyn odjeżdżających  
do Stambułu.

8. JEUDI. St Procope. 189—176

Generał Zamoycki mi poleca żebym trzy  
dziewczyny odwiózł aż do Stambułu:  
martę Młokosiewicz, michaline Wier.  
szczyńska (S); Katarzynę

Odjechaliśmy dnia dzisiejszego

## Juillet

9. VENDREDI. St. Cyrille, évêque 190—175

Przybywamy wieczorem do martyli  
i nocujemy w Hôtel des deux Indes.

10. SAMEDI. Ste Félicité. (N.L.) 191—174

Trudność z przemianą paszportu mego  
cały dzień zbiegł na lataniu zaton  
O czwartej siedliśmy na statek "Cydnus"  
i zarazem odpłyneli. Wziadłem trochę  
miejsce dla siebie i dla dziewczyny...  
Z nami jedzie p. Jules Platier który  
w 1848 wszedł w towarzystwo Polakom w  
wyprawach i narazie ugrzązł nicom  
Towiańszczyźnie

## Juillet

11. DIMANCHE. St Benoit.

192—173

Wiatr pomyślny wieje. Jedziemy  
szybko

12. LUNDI. St Gualberti.

193—172

Stajemy dość wczesnie w Messynie  
bosmy we dwadzieścia drugiej godzinie  
ubiegli droge, na którą trzeba  
předczierat trzy godziny. — Ndcujemy  
w Messynie. — W nocie liczone łodki  
rybackie z ościami snują się po zatoce.



13. MARDI. St Eugène. 194—171

O Poludnie opuszczamy mesquę.  
Jazda wciąż szybka.

Raznajamiam się z p<sup>r</sup>. Bullock Webster,  
jadącym do Polo. Tam ma obejrzeć ko-  
palnie dane anglikom do wydobywania  
Kruszców i zdać raport. — Mówi że  
wpadłby i na Kolonię Tessalską naka-  
gdyby mu kto uniejący po angielskutowany<sup>ty</sup>.

14. MERCREDI. St Bonaventure. 195—170

Anglik dziewiętnom moim pokazywał  
różne widoki Hioroskopowe. — Raznajamiam  
się z księdzem Casabanc, lekarzem.

## Juillet

15. JEUDI. St Henri, emp. 196—169

Nad ranem stajemy w Pirée, wieczorem odjeżdżamy. — Wiatr mamy wciąż pomyślny. — Anglik nasz wyśiadł w Pirée

16. VENDREDI. St Eustate. 197—168

*Wschód*

17. SAMEDI. St Alexis. (P. Q.) 198—167

O Świecia przybywamy do Konstantynopola.  
 Dziewczyńny prowadzę do S<sup>r</sup> Benedykta.  
 Widzę Siostrę Stanisławę, Siostrę Izabelę  
 i stawiony jestem przed Matką Starszą  
 de Nucis (?). Dziwią się że niema do-  
 nich listu — Ja miałem tylko list do Pani Gor-  
 danowic. S<sup>r</sup> Matuzewski mnie dopp. Jorda-  
 now zaprowadził. Mieszkają na Feri Kiumi —  
 widziadun dziś Otha Paczka, Otha Wieruski'ego  
 majora Klesyńskiego, Oth Smolińskiego &

18. DIMANCHE. St Thomas d'Ac. 199—166

Wczoraj bardzo się zbiegał. więc doctorem  
 dreszeru. S<sup>r</sup> Drozdowski kazał się strzedz  
 grożąc zapaleniem mózgu —

## Juillet

19. LUNDI. St Vincent de P. 200—165

Pani Jordanowa widzi się z matką  
starzą. Rozmawia o dziewczynach.

20. MARDI. Ste Marguerite. 201—164

Odwiedziłem Naclawa migurskiego  
w domu jego. Zona jego dawno panu  
Gacher (1) znajome i przyjacielka Det  
Kensowej.



21. MERCREDI. St Victor, mart. 202—163

Dziś Kurier do Paryża —

Byłem w Sklepie Spiridiona Baltazziego,  
kazałem tyłko Brata. Spiridion w  
Londynie —

22. JEUDI. Ste Magdeleine. 203—162

Z Majorem Jagninem, i Cholewińskim,  
puściliśmy się w drogę do Ołady naszej  
Adamów. — Nocujemy w pól drogi u  
Antoniego, Serba, znakomitego przyjaciela  
Polaków. —

## Juillet

23. VENDREDI. St Apollinaire. 204—161

Z rana do dnia porzucamy się do  
adampola, gdzie stajemy o siódmej.  
Zachodzą nam przed do księdza Ławyno-  
wicza. Odwiedzam potem z koleją  
każdego osadnika. — Czeszują mi u  
Sawickiego sumem do dwadzieści funtów  
ważącym. Potem praktycznie wracamy nazad  
do serba naszego, Antoniego, na nocleg.

24. SAMEDI. Ste Christine. J. can. 205—160

Również ze Switem wracamy do Stanibulca.  
Całą podróż slichniejsmy odbyli.

25. DIMANCHE. St Jacq. le maj. 206—159

Udałem się do Debek, odwiedzić K<sup>a</sup>  
Boré. Trafiliem na rozdanie nagród  
Odwiedziłem państwo Groppler, i pod  
wieczór puściłem się do Therapii. —  
Stałem na nocleg w Hotelu d'Angleterre  
u Petali. — W dzień nie rano z  
D<sup>ni</sup> Saralem i D<sup>ni</sup>atem jego.

26. LUNDI. St Marcel. (P. L.) 207—158

Jak mi polecono, byłem u państwa  
Bulwera, p<sup>ro</sup>sta angielskiego. — Wieczorem  
wróciłem do Stambudu na Bechiktische.

## Juillet

27. MARDI. St Pantaléon. 208—157

Jestem w nieście za moim  
pasportem —

28. MERCREDI. Ste Anne. 209—156

Statkiem "Cydnus" wracam do  
Francji. — Odprawdzili mnie i od-  
wiedzili na statku, D<sup>r</sup> Przytykowski,  
P<sup>l</sup> Czarnowski, Major Kleczyński,  
i D<sup>r</sup> Drozdowski —



29. JEUDI. Ste Marthe.

210—155

1102

30. VENDREDI. St Abdon, mart. 211—154

Przybywamy do Piriey ogdassaja  
nam kwartanc.

—

Juillet

31. SAMEDI. St Germain-l'Aux. 212—153

Août

1. DIMANCHE. Ste Sophie. 213—152

88 Messynie toż samo ogłaszają  
nam kwantenc. — Wiegornie  
przeżamy się w drodze —

2. LUNDI. St Etienne. (p. q.) 214—151

*[Faint, illegible handwriting]*

3. MARDI. Inv. St Etienne. 215—150

*[Faint, illegible handwriting]*

Doit

4. MERCREDI. St Dominique. 216—149

Wraciem ze Stambutu do  
Marsylii. Rzutymadem sie w  
hotelu des Deux Indes. —

Doit

5. JEUDI. S. YOH, martyr. 217—148

U Karola Ostrowskiego na dnia:  
danin, w gronie cadyj jego rodziny.  
Pod wieczor poszliśmy obaj zwiedzić  
ogrod zoologiczny marsylski, który sie  
uroczo przedstawil. —

Restarator Delapierre ze Staku  
Cydnu, zmuszony byl przez kompanię  
des messageries i uszyknie damnie  
swiadectwo poprawy w traktowaniu paszagerow.

O 9th w nocny puscilam sie trzecia klasa  
do Paryża. —



6. VENDREDI. Transfig de N. S. 218—147

na drodze z Łazienki do Paryża

W drodze z Łazienki do Paryża  
 22.08.1847. W drodze z Łazienki do Paryża  
 22.08.1847. W drodze z Łazienki do Paryża  
 22.08.1847. W drodze z Łazienki do Paryża

7. SAMEDI. S. Gaëtan. 219—146

Powrót mój ze Stambulu  
 do Paryża. —

W ciągu dnia na posiedzeniu  
 Akademii des Sciences politiques  
 et morales. gdzie mignot czytała  
 głupe rozprawę o Fred. Schöllingu  
 Byłem na tém posiedzeniu  
 panna Kowalska.

Août

8. DIMANCHE. St Justin, martyr. 220—145

Książę Jęłowicki zapowiedział że już od tej pory przestanie zbierać składek na kościoł, w kościele; - ale że zawiesi karbony do której dobrowolni dawcy grosz swój wnucac będą mogli.

9. LUNDI. St Amour. (N. L.) 221—144

10. MARDI. St Laurent. 222—143

Reitzenheim zwiastuje ze umarł  
 tesc jego. Patrzy teraz wyś z  
 prerażeniem na biedę które przeżył.  
 a z których egon ten go podziwia.

11. MERCREDI. Ste Suzanne. 223—142

Chciałem być na rozdaniu nagród  
 w Szkole Batignolskiej ale taki wy-  
 padł deszcz w drodze że mi musiał  
 wrócić.

Dout

12. JEUDI. Ste Claire. 224—141

Generałowa Zamoyska z dziećmi odje-  
=chata do Anglii. Do Dieppe towarzy-  
=szyst jej p. Stefan Zamoyski

13. VENDREDI. St Hippolyte. 225—140

Genl. Zamoyski wylicza panu dystryktowi  
i miuie co ma sie robic w różnych  
pokojach podczas jego niebytności



14. SAMEDI. St Eusèbe. Vig.-J. 226—139

15. DIMANCHE. Assomption. 227—138

Niędz; Jęłowicki tui pochwałe z Karalnicy  
dla Napoleona 18' i III 9° —

Aout

16. LUNDI. St Roch. (P. Q.) 228—137

17. MARDI. St Mammès. 239—136

18. MERCREDI. Ste Hélène. 230—135

*[Faint, mostly illegible handwriting in French, possibly a list or notes.]*

19. JEUDI. St Louis, évêque. 231—134

Zrana o wpół do osmej, na cmentarzu Montparnasse gdzie przenoszono ciało Kunaszowskiego z miejscaty muza. Sowego do grobu wypania tego kosztem żony dzwigniętego. Żalę swój wdowa mocno objawiała. —

Dziś Xiążę Czartoryski, z Synem Witoldem, Plotnickim, i Kłuzącym Janem Kamińskim opuścił Paryż, udając się do Wiednia, dla odwiedzenia Brata swego

Aout

20. VENDREDI. St Bernard. 232—133

Generat Lamoycki odjechał  
do Anglii. —

21. SAMEDI. St Privat, évêque. 233—132

*[Faint, illegible handwriting, likely bleed-through from the reverse side of the page.]*



22. DIMANCHE. St Symphorien. 234—131

Z Felicem Szulczewskim, Antonim  
Oleszczyńskim i młodym Głowackim  
krewnym Szulczewskiego, byliśmy razem  
na Śniadaniu, potem w Galerii Louwa  
oglądaliśmy obrazy i ciekawości.  
Wieczorem poszedłem do Oleszczyńskich,  
tam zeszli się siostra Oleszczyńska  
bardzo ładna kobieta i rodzina Giraud  
i rzębiany. —

23. LUNDI. St Sidoine, évêque. 235—130

Pan Lusny przyszedł obejrzeć prace  
wykonywane koło domu.

## Aout

24. MARDI. St Barthélemi (P.L.) 236—129

Byłem u Pani Dordet zapłacić  
jej rachunek. Pasy, Rue de la  
Tour, 64. — Spokatem Ra.  
tomskiego który mi opowiadał  
co go wczaj trafia od domu Nigstra. —  
Byłem potem u panstwa Jano Anra  
Zamojskich, w autenil, Villa montmorency 60.

25. MERCREDI. S. Louis, poi. 237—128

Ranek z Otrogiem, u niego  
Rued'argenteuil, 29. —

26. JEUDI. S. Zéphirin, F. des j. c. 238—127

60. *[Faint, illegible handwritten text, likely bleed-through from the reverse side of the page]*

27. VENDREDI. S. Césaire, év. 239—126

*[Faint, illegible handwritten text, likely bleed-through from the reverse side of the page]*

## Aout

28. SAMEDI. S. Augustin.

240—125

Odwiedzilem Siostrę Mikutowską,  
przełożoną u S. Kazimierza. — Datem  
jej trzy kartofle, którym przyniozł z  
Konstantynopola. Mają własność że  
w siedmiu tygodni dojrzewają. —

Wieczorem w Teatrze Opery Francuskiej —  
Le Trouvère. — Roger, Manryka; Pani Ugalde,  
Eleonory; a Cyganki, pani Lablache. — Balet  
Jovita, Rosati. —

29. DIMANCHE. St Médéric.

241—124



30. LUNDI. St Fiacre. 242—123

*[Faint, illegible handwriting]*

31. MARDI. Ste Isabelle. (d. q.) 243—122

Kraszewski oglądał zbiory dzieł  
 Władysława Czarnego i był u niego  
 na obiedzie. —

Septembre

1. MERCREDI. St Leu, s. Gilles. 244—121

Zaprowadzitem Bukatego <sup>(stwarca)</sup> ma  
Théâtre Lyrique. Grano les noces  
de Figaro mozarta: zespiewac-  
kami jak dawniej: Carvalho;-  
Ugalde; i Duprez-Vandenheuvel.

2. JEUDI. S. Lazare. 245—120

Xieźna Władysława Czartomska  
powstała dziś z połoju. - Była  
mza w domu. potem xieźna na  
śniadaniu. -

3. VENDREDI. S. Grégoire, p. 246—119

Byłem u księgarza Amyota. Powie-  
dział że prospekt na dzieła Wronskiego  
wyjdzie za miesiąc. Przedpłatę ciągnąc  
się będzie aż do Czerwca. Od Polki  
oczekuje 250 prenumeratorów. Tylej  
myśli zebrać we Francji. Długo będzie na  
pięćset exemplarzy. Wronka ma dopatry-  
wać części Filozoficznej, a Monferrice  
matematycznej.

4. SAMEDI. Ste Rosalie. 247—118

Panią Czaykowską zachęcałem na  
jutro do Kościoła polskiego.

## Septembre

5. DIMANCHE. St Bertin, abbé. 248—117

W Kościele de l'Assomption Kaza  
nie ma Xiądz Petetot. Przemania  
i probosz Xiądz Deguerry matchniomy.

Byliśmy z Bukatym w Teatrze  
lirycznym na Preciozie, alimny  
sie fatalnie zawiedli

6. LUNDI. St Onésipe. 249—116



7. MARDI. St Cloud. (N. L.) 250--115

8. MERCREDI. Nat. de la Vierge. 251--114

Pani P Omer odniósł muzykę  
którą przyniósł z Konstantynopola  
ale jej nie zastałem. —

P. August zamoycki odebrał rze kufny  
swoje u nas złożone —

Glinojcki zachorował. — oddał wczoraj  
Kraszewskiemu dzieła Wronskiego które  
mu dał dla niego. —

Septembre

9. JEUDI. S. Omer, évêque. 1252—113

10. VENDREDI. Ste Pulchérie. 1253—1128

Lempiecki przyprowadził do mnie  
Pania Jaraczewską z marsyli, a  
ja ja powiodłem do Xiecia Wady  
= Atawa: do Xieiny Adamowej.

Septembre

72

11. SAMEDI. St Hyacinthe. 254—111

12. DIMANCHE. St Raphaël. 255—110

Rocznica zwycięstwa Sobieskiego pod  
Wiedniem. Z okoliczności <sup>tyj</sup> Niedra jesto.  
= wielkiego kazanie. Dobrze. —

Pogrzeb Jęka Linowskiego. msza  
u S. Rocha. zwłoki na Père Lachaise.  
Dzień spędziłem z konazyenskim. wziął  
mnie na obiad. potem do Kawiarni na  
place des Victoires gdzie się znaleźli obaj  
Golembiowscy, Ostroży. V.

Bukatemu wymówiłem że nie poczuwał się  
do obowiązku wygłoszenia mi w czémkolwiek  
mianowicie że mi nie chciał zrobić tłumaczenia  
Biografii Wronskiego, którą przyniósł mi Krawczyński.

Septembre

13. LUNDI. St Maurille. 256—109

14. MARDI. Exalt. ste Croix. 257—108

Poraz pierwszy widziałem Tri Carlan  
w Bois de Boulogne. Spotkałem się  
po drodze z Alexandrem Jesmanem -

*[Faint, illegible handwritten text, likely bleed-through from the reverse side of the page.]*



Septembre

73

15. MERC. St Nicomède Q. T. (p. q.) 258—107

16. JEUDI. Ste Eugénie.

259—106

Septembre

17. VENDREDI. St Lambert. 260—105

General Gamoycki i Generatowa  
wrocili z angli. wieczorem Kolo  
polnoey. Pojechalem z pojazdem  
na rok spotkania. —

18. SAMEDI. St Jean Chrysost. 261—104

19. DIMANCHE. St Janvier. 262—103

Kazania w Kościele Wniebo-  
wzięcia rozpoczęt N.<sup>o</sup> 2. Gube.

Arrog czytał mi wypra-  
cowanie swoje o usamowolnieniu  
Włoscian w Rossii.

20. LUNDI. St Eustache. 263—102

Wziąłem Bukarego na koncerta  
Paryskie. Rue du Beldor. Dźwięki  
zle się roschodzą w dale. —

Bukaty zrobił krok żeby zakończyć  
kwas mi jaki powstał między nami  
z powodu przy mówki którą mu nie  
dawno dałem. —

Septembre

21. MARDI. St Mathieu. 264—101

Pani Czyżewicz z mężem  
z Konstantynopola -

22. MERCREDI. St Maurice. 265—100

Generał Zamoycki z Generatową  
odjechali na powrót do Anglii -

Byłem u Pani Linowskiej  
z listem Generata. Nie zastałem.



23. JEUDI. Ste Thècle, (P.L.) 266—99

Widziałem się z Panią Linowska  
Rue Castiglione, 14.

Zosi Glinojcekiej która dziś skoń-  
czyła rok czternasty, dałem  
otoweczek angielski Lunda, po  
linii wężykowej spychając otowek

24. VENDREDI. St Andoche. 267—98

Septembre

25. SAMEDI. St Firmin, évêque. 268—97

*M. Teatrze des Variétés nationale*  
*Les Bibelots du Diable.*

26. DIMANCHE. Ste Justine, v. 269—96

Septembre

76

27. LUNDI. S. Côme, s. Dam.

270—95

28. MARDI. S. Cérans, évêque.

271—94

W Theatre francuskim na <sup>o</sup> Oedip  
le Roi - Sofoklesa - Tomaszewia  
Jules Laefer. - I de malade malgré  
lui - Molière.

Z Glinojekim za miasto do  
Vincennes - gdzieśmy się spotkali z  
Kowalskim

# Septembre

29. MERCREDI. St Michel arc. 272—93

30. JEUDI. St Jérôme. (D. Q.) 273—92

*Lasi Glincojeckij dat lekcia Tenue de*  
Livres.



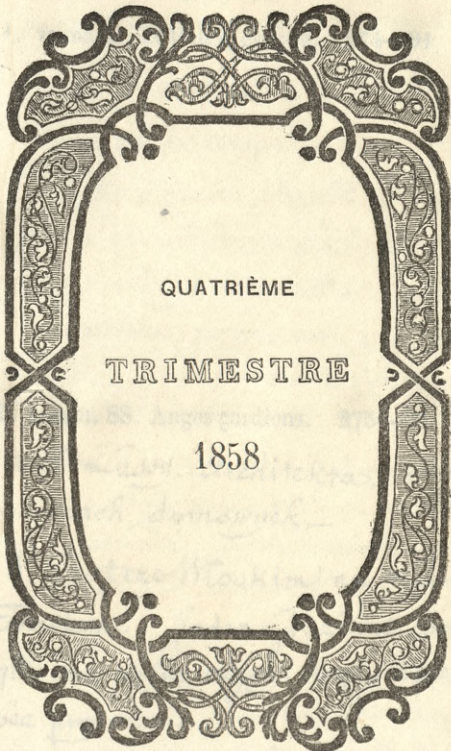

QUATRIÈME

TRIMESTRE

1858

Septembre



QUATRIÈME

TRIMESTRE

1858

23

7

1. VENDREDI. St Remi, évêque. 274—91

2. SAMEDI. SS. Anges gardiens. 275—90

U P. Lussy, Architekta, w  
rzeczach domowych—

W Teatrze Włoskim na La  
Traviata. - Jeden Graziani co  
głos ma wolny, czysty, lecący z piersi  
bez przymusu.

Octobre

3. DIMANCHE. St Cyprien. 276—89

W Teatrze St. Martin, na  
Fauscie. Przepych dekoracji.  
Ubiór Fausta, marguerity i  
Mefistofelesa naśladowany z Sche-  
fera. Układ wcale niezły. Rzeczy  
religijne żywo udeżają publiczność i  
wyrabiają oklaski. —

4. LUNDI. St François d'Ass. 277—88

Msza u S. Wincentego a Paulo  
żałobna za dusze siostry niedza Etienne.  
Msze odmawiał Młodzi Jętomicki. Dy-  
ty na niej i dziewczynki S. Kalimie-  
rza. —

Pani Tillioud, cherche midi, 30, była  
pytać o Kopelewskiego. —

Zabiegłem do Ptacheckich, oddać samej  
Karty wizytowe jej siostry Henrietty, która  
za mąż poszła. — Córeczkę Ptacheckich datem  
zaślonkę przezręczystą która z Turcji przywrócić



Octobre

79

5. MARDI. Ste Aure, vierge. 278—87

*Le 5 Mars 1787. d'après l'ancien  
Journal de la ville.*

6. MERCREDI. St Bruno. 279—86

Octobre

7. JEUDI. St Serge. (N. L.) 280—85

*Zosi Glinojekiej druga lekcja*  
Tenue de Livres. —

8. VENDREDI. Ste Brigitte. 281—84

9. SAMEDI: St Denis, évêque. 282-83

*[Faint, illegible handwriting]*

10. DIMANCHE. St Paulin. 283-82

*[Faint, illegible handwriting]*

Octobre

11. LUNDI. St Gomer. 284—81

*Zosi Glinojekiej, Arzacia lekcia*  
*Tenne de Livret*

12. MARDI. St Wilfrid, évêque. 285—80



13. MERCREDI. St. Gérard. 286—79

Wieczorem u Pani Dorville  
na muzyce - gdzie Stajewski (1)  
grał na skrzypcach, Zakrzewski  
na fortepianie, Panna Lemkowiec  
na fortepianie. - Panna Lemko-  
wiec jest młoda i bardzo ładna.  
Żeby ma przeliczne, równiutkie

14. JEUDI. St. Calixte, p. 287—78

Wieczorem o 7 mi u Sióstr Polskich  
St. Kazimierza gdzie nabożeństwo  
trydniowe

W ciągu dnia u Jgnacego Szczepa-  
nowskiego który chory i wnoszą że  
niebezpiecznie.

Octobre

15. VENDREDI. Ste Thérèse. (P. Q.) 288—77

Wieczorem także u Siostr polskich  
Sgo. Kazimieży. Koniec trydniowego  
nabożeństwa. Za na zakończeniu  
tem był Wielki Wikary, ksiądz Ducquet

16. SAMEDI. S. Gal, abbé. 289—76

17. DIMANCHE. S. Cerbonnet. 290—75

Na Koncercie Wojskowym w Palais  
de l'Industrie

Wieczor z Golebiowskiemi i Ko-  
narszewskim. — Konarszewski jutro  
odjeżdża do Turcji

18. LUNDI. S. Luc, évangéliste. 291—74

Zost Głinojeckiej czwarta lekcja  
Tenue de livres.

Octobre

19. MARDI. St Savinien. 292—73

Na obiedzie u Glinojckich.  
Zabili Kuraka swego.

Zabiegatem też do Szkoły  
Batignolskiej rozmówić się o  
Syna Smolińskiego i upewnić się  
że Szkoła Batignolska będzie w  
Kościółce Wniebowzięcia na nabojewskiej w miasteczku

20. MERCREDI. S. Caprais. 293—72

Z rana między 6<sup>ta</sup> a 7<sup>ta</sup> byłem  
w Kaplicy <sup>Jezuitów</sup> na mszy. Dzień to S<sup>ty</sup>  
Jana Kantego. Ornat księdza od-  
prawiającego był strojny w bogate kwia-  
ty na dnies białym - a podszycie or-  
nata czerwone.

P. Gouffe' dziś rozpoczął tygodniowe  
Koncerta Rue Labruyère, 28.

Wieczorem u Pani Dorville, gdzie Pani  
Polanowska z córka, Panna deWkowitz, Stockhausen  
spiewał, jakas pani Abramowicz



21. JEUDI. Ste Ursule, v. 294—71

*[Faint, illegible handwriting, likely bleed-through from the reverse side of the page.]*

22. VENDREDI. St Mellon. (P.L.) 295—70

*[Faint, illegible handwriting, likely bleed-through from the reverse side of the page.]*

*[Small handwritten mark on the left margin.]*

*[Small handwritten marks on the left margin.]*

*[Small handwritten mark on the right margin.]*

Octobre

23. SAMEDI. St Hilarion. 296 - 69

W Teatrze Włoskim na Normie  
(Pence) —

Z rana poszliśmy z Glinojeczkim  
do kościoła St. Germain de Près.  
na pogrzeb prośszera. Prośszera  
ten strażnik kościoła gdzie pomnik Ja.  
na Kazimierza, gawrze nam przychylił  
okazywał. i pierwszy do kościoła otworzył  
na nabożeństwo nasze —

24. DIMANCHE. St Magloire. 297 - 68

Nabożeństwo do St. Jana Kantego  
ksiądz Jęłowicki opowiedział w jakim  
stanie jest składka na kościół. —  
Składka ta dochodzi do 36 Tysięcy

25. LUNDI. S. Crépin, S. Crép. 298—67

W Teatrze Opéry, na Sylfidzie  
 Emma Livry, piętnastoletnia w roli  
 Sylfidy. Realizuje ideał Sylfidy: jest  
 lekka jak piórko; i ślicznie zbudowana,  
 dość słusna.

26. MARDI. St Rustique. 299—66

Głinojecki nagle zachorował. przesydza.  
 Tem więcej u niego. — Przyszło mu  
 pozwolenie powrotu do kraju właśnie dnia  
 tego, w chwili kiedy był tak ciężko zbity  
 choroba. —

Octobre

27. MERCREDI. St Frumence. 300—65

Jeżdżiłem po Doktora Fédier dla  
Glinojckiego.

Byłem na lekcji pana Chevroul —  
"Chemia stosowana do barwienia."

Na koncercie tygodniowym pana Gouffe.  
Wieczorem u Pani Dorville gdzie  
zebranie.

28. JEUDI. S. Simon et S. Jude. 301—64

Na lekcji Pana Chevroul. —

Byłem u pani Linowskiej rozmówi-  
cie wedle sprzętów które nam odstępuje.

Ostatnia ochadzka z panem Bandon  
co do wstawienia kuchni żelaznej



29. VENDREDI. St Faron, év. (D.Q.) 302—63

Ma lekcii para Cheveal.

Levendredi

30. SAMEDI. St Lucain, mart. 303—62

Ma lekcii para Cheveal.

28  
Octobre

31. DIMANCHE. St Quentin. 304—61

Sniadanie z Ostrorogiem. Wybiera się  
do Anglii. —

Novembre

1. LUNDI. LA TOUSSAINT. 305—60

W Teatrze Ambigu Comique na  
Fugitifs! Nedzora.

2. MARDI. Les Trépassés. 306—59

Obiad z Ostrorogiam i Falu'skim.  
 Zosi lekcia Glinojeckiej lekcia Jemel  
de divzes

3. MERCREDI. St Marcel, év. 307—58

Nalekcii Chemii panes Chervent  
 Na koncertie tygodniowym p. Gouffe  
 Wieceorem u pani Dorville  
 Na nim byla i pani Omerova

Novembre

4. JEUDI. St Charles Borromée. 308—57

Na lekcii Chemii pana Chevrol  
Lekcia Tenue de divers Loci Glin-  
jeckiej. -

Novembre

5. VENDREDI. St Zacharie. (N. L.) 309—56

Na lekcii Chemii pana Chevrol

*[Faint, illegible handwriting]*



6. SAMEDI. St Léonard.

310—55

Kazimierz Rodynie, ~~1840~~ na uczce-  
nie jmiennin mojich sprawit mi smia-  
danie.

Na lekcii pana Payen, w Conser-  
vatoire des Arts & metiers

w oia ga smia na Amarin Inank  
szkolnych w Szkole montparnasse.  
Przemowa p. Barzykowskiego dobra  
gedlińskiego nie do rzeczy.

7. DIMANCHE. St Florent.

311—54

Novembre

8. LUNDI. Stes Reliques. 312—53

9. MARDI. St Mathurin. 313—52

Wyrezyłem Felixa Szulczewskiego  
w przewiezieniu pani Grabkiej z Boule-  
vard de l'Hopital na Rue de  
Petites Ecuries. —

Na lekcii pana Payen w Conserva-  
toire des arts & metiers. —

10. MERCREDI. St Juste. 314—51

Na lekcii pana Chevren  
Chemii. —

Na koncertie pana Gouffe  
Rue Labryere, 28 —

Wieczorem u pana Dorville?

11. JEUDI. St Martin, évêque. 315—50

Na lekcii pana Chevren.

## Novembre

12. VENDREDI. St René, évêque. 316—49

Na lekcii p<sup>a</sup> Chevrel. —  
Potém na lekcii pana Decquerelle.  
Wieczorem z Felixem Szul-  
czewskim wyprawiliemy (angielki)  
Grabka z córka do Doulogue sp.

13. SAMEDI. St Brice, év. (p. q.) 317—48

Na lekcii Pana Trém. —  
A wieczorem na lekcii pana  
Pagen. —



14. DIMANCHE. St Bertrand. 12 318—47

U Pani Trembickiej, w jej nowem  
mieszkaniu, Rue Chaillot, 63.  
odebrata wiadomość że się syn jej  
ożenił. — Pani audley była także  
z wizyta. —

Zosi Głenojskiej lekcia Temu & Lwizy

Otrzymałem list od pana Palmera  
powołujący mnie do Anglii. —

15. LUNDI. St Eugène, mart. 1833 319—46

Wyjechałem do Anglii na  
Calais i Dover. — morze  
dobrze wzburzone i zimno  
wielkie. —

Novembre

16. MARDI. St Edme.

320—45

Przyjechałem do państwa Palmer,  
(Dorney Court, Windsor).  
Opisywali mi sceny w jakich  
się odbita słabość Ostroroga.  
Zimno wielkie trwa ciągle—

17. MERCREDI. St Agnan, évêque. 321—44

Panna Palmer wzięta<sup>mnie</sup> do szkoły  
wiejskiej kosztem państwa Palmer  
utrzymywanej. Dzieciactwa aż  
do kopy— Zimno ciągle.

18. JEUDI. St Aude, vierge. 322—43

Dzień był ładny. Pani Palmer,  
jej córka, panna Clark i ja, za-  
braliśmy i powozem pojechaliśmy  
do Windsor. — Zimno więc z  
tego —

19. VENDREDI. Ste Elisabeth. 323—42

Pożegnaniem parostwa Palmer  
i nad wieczorem udatem się  
do Londynu. — W Londynie  
sta nałem u Szulczewskiego  
26 Walpole Street, Chelsea. —  
Trafitem tak że byli wyszli  
dopiero późno w wieczór wrócili —

## Novembre

20. SAMEDI. St Edmond. 324—41

Przebiegłem po Londynie z  
Krasinokim. Potem byłem u  
Szulcańskiego. Spotkałem stani:  
Stawca Chodźkę. — Na obiedzie  
u Szulczewskiego. U niego Siostra  
Zony jego i jinna jemu samiza.

21. DIM. Prés. de la Vierge (p. L.) 325—40

Od Szulczewskich na wieczór  
przeniostem się do Sussex Hotel  
3 + 4 Duke Street, London Bridge:  
w bliskosci drogi żelaznej.



22. LUNDI. Ste Cécile. 326—39

O 6<sup>ty</sup> z rana puściłem się drogą żelazną  
na Newhaven i Dieppe do Paryża —  
skonałem w Paryżu o północy. —

23. MARDI. St Clément. 327—38

Wieczorem poszedłem do Teatru  
Włoskiego na Il Giuramento  
Mercatante. (Penco i alboni)

## Novembre

24. MERCREDI. Ste Flore. 328—37

Na lekcii Chemii pana Chevreaul  
w Gobelins. —

Potem na koncercie tygodniowym  
pana ~~De~~ Gouffé. 28 Rue de  
Labruyère. —

Wieczorem u Pani Dorville.

25. JEUDI. Ste Catherine. 329—36

Na lekcii Chemii pana Chevreaul  
w Gobelins.

26. VENDREDI. Ste Genev. des Ard. 330 — 35

Na lekcii Chemii pana Chevreul  
w Gobelins. —

27. SAMEDI. St Maxime. (d. o.) 331 — 34

u Pani Linowskiej. Donioslem  
jej o smierci comizki Generata  
Lamoyskich —

Bytem u Ostroroga, Rue  
d'Argenteuil, 29. — Opowiadam  
mi po swojemu sceny zabitej  
kiedy byl u pp. Palmers. — Powiada ze  
przy obiedzie jadl zedmaxiem grzybkami; ze  
od nich jak rozumie napadło <sup>go</sup> trzymanie i  
Arwato az do 1ci w nocy. — Ze narazem zaporada  
Panny Clark napit sie wina kieliszek jeden i drugi  
ze od tego porwaly go spazmy. I oto cala historia —

Novembre

28. DIMANCHE. Avent.

332—33

29. LUNDI. St Saturnin.

333—32

O Alti Moza w Kościele Wnie-  
=bowzięcia. Kazanie Księcia Jęłowickiego.

O Zi w Bibliotece polskiej zebranie

O. Morawski przeczytał mowę swoją  
a książkę Władysława listy ojca swego.

Wszystko bardzo dobre.

Wieczorem Jędrzej Wysocki czytało:  
wał u siebie z rzeczy jęmieniu swych.



30. MARDI. St André. 334—31

Wieczorem Karol Ostrowski  
przyjechał z mazyli.

Décembre

1. MERCREDI. St Eloi, évêque. 335—30

Na lekcji Chemii pana Chevreul  
w Gobelins.—

Ostrowski Karol, Bukaty i ja  
na śniadaniu razem w da  
Tour d'Argent

Décembre

2. JEUDI. St Fulgence. 336—29

Na lekcii pana Chevreul,  
Chemii, w Gobelins

Z Bukatym w Teatrze Włoskim  
na Il Giuramento, mercatoantego

3. VENDREDI, St Anème. 337—28

Na lekcii pana Chevreul w Gobelins—

Obiad z Ostrowskim Karolem,  
Bukaty i ja w Tour d'Argent—

4. SAMEDI. Ste Barbe. 338—27

Bukaty odjechał do marsylii na  
miejsce obmyślane dla niego przez  
Karola Ostrowskiego. —

Na Teatrze wtekinie Il Giuramento.

5. DIMANCHE. St Sabas, ab. (N.L.) 339—26

## Décembre

6. LUNDI. St Nicolas. 340—25

Pani Conseillant, matka Bathildy  
Conseillant, córki przybranej Wrońskiego  
z odwiedzinami u mnie. mówiła że się  
Wrońska od niej wyniosła. zapraszała do  
siebie. ma więcej szczegółów się dowiedzieć.

Powiedzenie Towarzystwa Linowskiego. —

Zosi Głinojeckiej dalsze lekcje Tenne de  
lives.

7. MARDI. Ste Fare, vierge. 341—24

Byłem u Pani Linowskiej,  
Rue Castiglione, 14. — Doniosła  
mi że Czwartek przyszły opuściła  
Paryż. Z po jej wyjeździe można  
zaraz zabierać sprzęty przez generałową  
Zamoyską zakupione. —

Dalsze lekcje Tenne de lives Zosi  
Głinojeckiej. —

P. Lussy przeglądał Dom. —



8. MERCREDI. Conception. 342—23

W Kościele wniebowzięcia Nabożenstwa  
polskie. Kazanie Adra Głotnickiego.

Na lekcii Chemii p. Chevzeul w Golbin.

Na koncercie tygodniowym pana  
Gouffe. Rue de Labruyere, 28.

Dalsze lekcie Temu de Livres Zosi Głinojeckiej.

9. JEUDI. Ste Gorgonie. 343—22

Na lekcii Chemii p. Chevzeul.

u Pani Trembickiej.

Koncowe już lekcie Temu de  
Livres Zosi Głinojeckiej.

Décembre

10. VENDREDI. Ste Valère, v. 344—21

Na lekcii Chemii p<sup>r</sup> Chevreul

Z łódzi Głinojecka lekcja Tenne  
de Livres. —

Rzeczy zakupione u pani  
Linowskiej przeniesione do domu  
naszego Quai d'Orléans, 6. —

11. SAMEDI. St Daniel. 345—20

Z łódzi Głinojecka lekcja Tenne  
de Livres. —

Odniosłem list gen<sup>te</sup> 20  
de p<sup>r</sup> Montalembert

12. DIMANCHE. St Damase. 18 346—19

Panią Glinojeczkę i jej Córkę Kofia  
 poprowadzitem do Teatru Włoskiego.  
 Grano Normę (Norma Pensa)

Książę Czartoryski wrócił do  
 Paryża z podróży swojej do  
 Wiednia.

13. LUNDI. Ste Luce. v. (p. q.) 347—18

Kobi Glinojeczkę lekcia Tenne  
de Livres

Décembre

14. MARDI. St Nicaise. 348—17

Na lekcii Glinjeckij lekcia Tenue  
de Lizze

15. MERCREDI. St Edme. Q. T. 349—16

Na lekcii chemii pana  
Chevreul w Gobelins.

Na koncercie tygodniowym  
pana Gouffé, Rue de Labruyère.

Wieczorem u Pani Dorville



16. JEUDI. Ste Adélaïde. 350—15

Na lekcii Chemii p<sup>o</sup> Chervoul  
u Gobelins.

Zosi Glinojekiej lekcii Tenne  
des Livres.

17. VEDNREDI. Ste Olympiade. 351—14

Na lekcii Chemii p<sup>o</sup> Chervoul

Décembre

18. SAMEDI. St Gatiën. 352—13

Wsi Głinojeckiej ostatnia  
lekcja Tenu de Livze.

Moza żalobna za zmarłych z roduństwa mego  
Tomkiewicz przyszedł do mnie  
z listem Petinettiego pisanym z  
więzienia Mazas. Wsadzili tam niebo-  
=raka za to że wedle natogu swego niedbat  
gdzie obeszczyna ulice. —

19. DIMANCHE. St Timothée. 353—12

U Głinojeckich na obiedzie. Da-  
kują się do odjazdu.

Sawicki mi powiada że Kieżna  
Sapieżyna miała powiedzieć o Sienkiewi-  
=czu kiedy reklamował się Kieźtwa wy-  
=nagrodzenia etoma tysiącami Franków  
za wioskę którą posiadał że gdyby mu  
za pokutę jść do tej wioski kazali nie  
umiałby jej znaleźć.

20. LUNDI. Ste Philogone. (P. L.) 354—11

Examinowatem zodią Glinojckę z Tenue  
des Livres. — W ciągu rozmowy powie-  
działa że jej łatwiej rzecz czytać lub sły-  
= szana opowiadać własnymi słowami, niżeli  
uczyć się słowo w słowo na pamięć. —  
Ucząc ją dążyłem do tego żeby rozumiała  
to czego się uczy; nie zadawałem więc nic  
na pamięć; nawet nie chciałem żeby do-  
kładała zaglądata.

21. MARDI. St Thomas, apôtre. 355—10

Byłem u Otroroga. Robił z  
Łątskim proby instrumentu już  
ostatecznie ukończonego. Był i Stanisław  
Żaba przy probie. — Instrumentu ma  
szesć zmian głodów 1) Fluta i Coranglais  
2) Hautbois i Basson; 3) i  
Clairon. — nadto można grać co nazwiję  
z Expressia tająt mocniej lub słabiej  
dodawać powietrza.



Décembre

22. MERCREDI. St Honorat. 356—9

Na lekcii Chemii pana Chevzeul. —

Na koncercie tygodniowym pana Gouffe;  
Rue de Labryère 28.

Wieczorem u pani Dorville. —

23. JEUDI. Ste Victoire. 357—8

Na lekcii chemii pana Chevzeul. —



24. VENDREDI. St. Delphin. V. J. 358—7

Na lekciu Chemi rany Chevren

Obchod jmnieniu Elię i Adama.

Msza w kaplicy siostr na wyspie St. Louis.

Spiewo pamienek Szkoły na Choje, między  
którymi i panna Zofia Zamoyaska, córka pani  
Zdzistawowej. — Powinowanie Dzieciu Adama  
nieu przez usta Anuży Panny Zamoyaskiej.  
Elięce tamal się ze wszystkimi spłatkami i mi-  
nim obdzicel. — P. Sienkiewicz pnył medala  
z jelt medala dla lorda Anara szastego.

25. SAMEDI. NOEL.

359—6

Na mozy polnowej w kościele St. Louis na  
wyspie. —Wieczorens czytaniem Głnojeckiny prace  
Duchinińskiego: Zasady Dziejów Polkii Junygel Krajów Sławianostich. Pytomny

i Kubalski dla którego <sup>to czytanie</sup> ~~prace~~  
przedsięwzięciem, bo się z tem odeszwa  
ze Sienkiewicz lekce wazy wypracowania  
Duchinińskiego. — Wyszeds teraz z wcale  
odmniennim wyobrajeniem o tych pracach.

Bytem u pana Januszowicza. Do Doktoru  
moja ma już siedzieć na folwarku jakimś ufe-  
nietowej Suchorzewskiej, a synowiec ma pnyć się  
się w dogładanin gospodarstwa.

Décembre

26. DIMANCHE. St Etienne, mart. 360—5

Dzien dzidyoty.

M Teatya Moskini - na Rigoletto  
i La Traviata - M pierwszej  
Frezolini <sup>imario</sup> w drugiej Penco  
i dwaj - Graziani.

27. LUNDI. St Jean, apôtre, (D. Q.) 361—4

28. MARDI. SS. Innocents. 362—3

Jeździłem do pana Lusy z komunikacją i listem generała.

29. MERCREDI. St Thomas de C. 363—2

Na lekcji Chemii pana Chevreaud

Na koncercie tygodniowym pana  
Gouffe, Rue de Laboulaye 28

W Teatrze Opery Francuskiej  
La Sylphide. (Emma Liony.)

Był Cesarz i Cesarzowa. Poraz  
pierwszy już się dobrze przypatry-  
= dem. —

W ciągu dnia byłem u pani Trem-  
bickiej. miała list od Syna po śmierci ojca.



Décembre

30. JEUDI. Ste Colombe. 364-1

Na lekcii Chemii pana Chevreul  
u Glinojckich dzieci pochowane.

31. VENDREDI. St Sylvestre. 365-0

*[Faint, illegible handwritten text, likely bleed-through from the reverse side of the page.]*



## EMPIRE FRANÇAIS

- NAPOLÉON III (CHARLES-LOUIS), empereur des Français, né le 20 avril 1808, marié le 29 janvier 1855, à EUGÉNIE (Marie de GUSMAN, comtesse de Teba), née le 5 mai 1826. De ce mariage : NAPOLÉON-EUGÈNE-LOUIS-JEAN-JOSEPH, PRINCE IMPÉRIAL, né le 16 mars 1856.  
JÉRÔME-NAPOLÉON, oncle de l'Empereur, né le 15 décembre 1784.  
MATHILDE-LETITIA-WILHELMINE, née le 27 mai 1820.  
NAPOLEON-JOSEPH-CHARLES-PAUL, né le 9 septembre 1822.

### MINISTÈRES.

(Les ministres donnent des audiences particulières toutes les fois qu'on leur en fait la demande en désignant l'objet dont on désire les entretenir.)

*Ministère d'État* et de la Maison de l'Emper., pl. du Carrousel.

— *Affaires étrangères*, rue de l'Université.

— *Agriculture, commerce et travaux publics*, rue Saint-Dominique Saint-Germain.

— *Finances*, rue de Rivoli, près la place Louis XV.

— *Guerre*, rue Saint-Dominique Saint-Germain, 90.

— *Instruction publique et cultes*, r. de Gren.-St-Germ., 110.

— *Intérieur*, rue de Grenelle-Saint-Germain, 101.

— *Justice*, place Vendôme.

— *Marine et colonies*, rue Royale Saint-Honoré, 2.

*Sénat*, au palais du Luxembourg.

*Corps législatif*, rue de l'Université, 126.

*Conseil d'État*, rue de Lille, 62.

*Chancellerie* de la Légion d'honneur, rue de Lille, 64.

### MUSÉES ET BIBLIOTHÈQUES.

*Direction générale des Musées au Louvre.*

*Musée du Louvre*, ouvert au public le dimanche de dix à quatre heures. Il se divise en six départements, savoir : 1 égyptiens; 2 monuments antiques, assyriens, grecs et romains et américains; 3 monuments du moyen âge, renaissance et sculpture moderne; 4 tableaux des grands maîtres; 5 collection des dessins des grands maîtres de toutes les écoles anciennes; 6 musée de marine.

— *du Luxembourg*, ouvert au public le dimanche, de dix à quatre heures, consacré aux tableaux des artistes vivants, acquis par l'État.

— *des Thermes* et de l'hôtel de Cluny, rue des Mathurins, 14. Antiquités nationales.

— *d'Artillerie*, place Saint-Thomas-d'Aquin.

*Muséum d'histoire naturelle* (Jardin-des-Plantes). La ménagerie est ouverte tous les jours de midi à trois heures.

*Musée historique* de Versailles, ouvert de midi à quatre heures, le jeudi et vendredi excepté.

*Bibliothèque du Louvre*, quai du Louvre, 80,000 volumes.

— *Impériale*, rue Richelieu, 58; ouverte aux lecteurs tous les jours.

## 2 POSTES, MAIRIES ET JUSTICES DE PAIX.

non-fériés, de dix heures à trois heures; fermée pendant la quinzaine de Pâques et du 1er au 30 septembre.

—*Sainte Geneviève*, rue Clotilde, 1, ouverte le matin de dix heures à trois, et le soir de six heures à dix heures, fermée du 1er au 15 octobre.

—*Mazarine*, au palais de l'Institut, quai Conti, ouverte de dix heures à trois heures, fermée du 1er août au 15 septembre.

—*de l'Arseнал*, ouverte de dix heures à trois heures, fermée du 15 septembre au 3 novembre.

—*de l'Hôtel-de-ville*, ouverte de dix à trois heures, fermée du

—*Polonoise*, rue des Saussaies, 3. [15 août au 30 sept.

*Manufacture de tapisseries des Gobelins*, r. Mouffetard, 254.

*Conservatoire des Arts et Métiers*, rue St-Martin, 292.

*Manufacture des Tabacs*, quai d'Orsay, 65.

*Manufacture de porcelaines*, à Sèvres (Seine).

*Direction d'Enregistrement et Domaines*, rue Castiglione.

### BUREAUX DE POSTE DANS PARIS.

A, rue Tirechape, 1.

A-S, Hôtel-de-ville.

A-S, rue St-Louis, 29.

A-S, rue de la Ste-Chapelle, 15.

B, boulevard Beaumarchais, 95.

B-S, faubourg Ss-Antoine, 174.

C-S, r. des Vieilles-Haudriettes, 4

C-S, rue d'Angoulême, 48.

C-S, rue neuve Bourglabbé, 4.

D, rue Ste-Cécile.

D-S, rue du f. St-Martin, 162.

D-S, rue Lafayette, 5.

D-S, gare du ch. de fer du Nord.

E, rue de Sèze, 28.

E-S, rue faub. St-Honoré, 75.

E-S, rue de Chaillot, 5.

F, rue St-Dominique, 56.

F-S, petite rue du Bac, 5.

F-S, rue St-Dominique, 148.

G, rue de Seine, 15.

H, rue Cardinal-Lemoine, 22.

H-S, à la Salpêtrière.

H-S, rue Mouffetard, 175.

H-S, rue des Noyers, 54.

H-S, gare du ch. de fer d'Orléans.

J, place de la Bourse, 4.

J-S, rue d'Antin, 19.

K, rue Bourdaloue, 5.

K-S, rue St-Nicolas-d'Antin, 8.

K-S, rue de Londres, 55.

L, rue de Vaugirard, 19.

M, au Corps Législatif.

N, rue Fontaine-Molière, 14.

### MAIRIES ET JUSTICES DE PAIX.

1er arr.,	rue d'Anjou St-Honoré, 11. Population,	123,915
2e	— rue Drouot, 6. Population,	127,080
3e	— rue de la Banque, 8. Population,	71,651
4e	— rue Boucher, 6. Population,	55,490
5e	— rue du Faubourg-St-Martin, 72. Population,	109,099
6e	— rue Vendôme, 11. Population,	115,135
7e	— rue Ste-Croix de la Bretonnerie, 20. Pop.	65,631
8e	— place Royale, 14. Population,	144,748
9e	— rue Geoffroy-Lasnier, 25. Population,	59,248
10e	— rue Grenelle-St-Germain, 7. Population,	122,537
11e	— rue Bonaparte, place St-Sulpice. Population,	76,997
12e	— place du Panthéon. Population,	122,815

**BOURSE DE PARIS.**

La Bourse est ouverte de une heure à cinq ; les affaires se terminent à trois heures. La Bourse est ouverte à tous les citoyens jouissant de leurs droits politiques et aux étrangers. Le parquet est interdit à tout autre qu'aux agents de change.

**AGENTS DE CHANGE.**

Archadéacon, r. de Provence, 72	Hébert, r. N.-D.-d.-Victoires, 14.
Bagier, r. de Provence, 45.	Juillien, r. Ménars, 12.
Basire, r. de Grammont, 15.	Lagarde, place de la Bourse, 9.
Bejot, r. de la Banque, 17.	Lagarde (Ch.), r. Lafitte, 29.
Bertin, r. de Provence, 50.	Lambert, place de la Bourse, 11.
Billand, r. de la Michodière, 8.	Laurent, r. N.-D.-d.-Vict. 58.
Billet, rue de Hanovre, 6.	Legras, r. Vivienne, 22.
Blerzy, rue Ménars, 12.	Leray, place de la Bourse, 8.
Chauffert, r. Saint-Georges, 28.	Mahon, cité Bergère, 10.
Codet, rue de la Victoire, 12.	Moreau, r. Montmartre, 131.
Coin, r. Basse du Rempart, 6.	Munster, r. de Provence, 51.
Courpon, r. N.-d.-Petits-C., 50.	Norzy, r. Drouot, 11.
Coittant-Borderieux, r. Saint-Lazare, 24.	Nouette-Delorme, pl. Bourse, 9.
Delaville, r. Lafitte, 8.	Pollet, rue Grammont, 25.
De Leau, r. Saint-Georges, 5.	Pomme, r. Richelieu, 79.
Dubois, r. Ménars, 8.	Reynard, r. N-D-d-Victoires, 52.
Du Bos, rue de Provence, 72.	Rigaud, r. N.-St-Augustin, 20.
Duval, rue Rossini, 1.	Roblot, r. Hanovre, 17.
Empaire, r. Saint-Georges, 2 bis.	Roche, place de la Bourse, 8.
Fauche, r. Drouot, 18.	Rodrigues-Henriques, r. de la Chaussée-d'Antin, 28.
Ganneron, rue Ménars, 6.	Rolland-Gosselin, r. de la Ch.- d'Antin, 64.
Geoffroy, r. de Provence, 65.	Rougemont, rue de Menars, 6.
Giblain, rue Drouot, 8.	Santerre (Ern.), r. Provence, 21.
Gillois, r. Grange-Batelière, 18.	Santerre (Ed.), r. Michodière, 6.
Goubie, rue Richelieu, 79.	Sarchi, r. Rougemont, 14.
Gourlez, r. Grammont, 3.	Tattet, r. Lepelletier, 29.
Guerniet, rue Grammont, 11.	Tibaud, rue N.-St-Augustin, 10.
Guilhiermoz, r. N.-D.-des-Vic- toires, 44.	Tilliet, r. Louis-le-Grand, 17.
Guyet, r. Port-Mahon, 12.	Vacheron, r. Lepelletier, 9.
Hart, r. Lepelletier, 28.	Vieyra Molyne, r. Grange-B., 11.

**TRIBUNAL DE COMMERCE DE PARIS,**

AU PALAIS DE LA BOURSE.

Le tribunal tient ses audiences les mardi, jeudi, vendredi de chaque semaine, à dix heures, pour les causes sommaires, et le mercredi, à dix heures, pour les causes en ouvertures de rapports d'arbitres.

**BANQUE DE FRANCE.**

La Banque, par la loi du 24 germinal, an XI, du 23 avril 1810 et 50 juin 1840, a seule le privilège d'émettre des billets de



banque jusqu'au 31 décembre 1867. Elle escompte tous les jours non fériés. Le taux de l'escompte est déterminé par le conseil général.

CAISSE D'AMORTISSEMENT, DES DÉPÔTS ET CONSIGNATIONS,  
rue de Lille, 2.

COMPTOIR NATIONAL D'ESCOMPTE, rue Bergère, 14.

### PRINCIPAUX BANQUIERS.

- |   |                                   |
|---|-----------------------------------|
| Advenel-Thomé, r. Neuve-St-Catherine, 18. | Calon, r. Hauteville, 55.         |
| Alegri, r. Richer, 18.                    | Cusin, r. Lafitte, 27.            |
| Arloquin, r. de la Ch.-d'Antin, 44.       | Darancourt, r. Bergère, 25.       |
| Audenet fils, faub. Poissonn., 85.        | Delahante, r. Lafitte, 35.        |
| Bagory, r. Richelieu, 79.                 | Fould, r. Bergère, 22.            |
| Baudrier, boul. Bon-Nouv., 51.            | Gaillard, r. St-Georges, 38.      |
| Bechet, boul. Poissonnière, 17.           | Garnot, r. Bergère, 25.           |
| Berthoud, r. Richer, 15.                  | Gosset, r. Rambuteau, 20.         |
| Bibos, boul. Poissonnière, 27.            | Hottinguer, r. Bergère, 17.       |
| Bischoffsheim, r. Ch.-d'Ant., 26.         | Konigswarter, t. de Provence, 54. |
| Blacque, r. Grammont, 21.                 | Lafitte, r. Bas.-du-Remp., 48 b.  |
| Blouet, r. de Richelieu, 110.             | Legendre, rue Lafitte, 27.        |
| Borde, r. Luxembourg, 10.                 | Lehideux, r. Charlot, 85.         |
| Bouchard, boul. St-Martin, 27.            | Lyon-Allemand, r. Montmor., 15.   |
| Bouvier, boul. Poissonnière, 4.           | Mires, r. de Richelieu, 85.       |
| Brincourt, r. Godot-Mauroy.               | Pagny, r. Lafitte, 20.            |
| Cahn, cité Trevisé, 2.                    | Prost, r. Taubout, 41.            |
| Cailliez, faub. Poissonnière 9.           | Rothschild, r. Lafitte, 21.       |
|   | Routier, r. des Noyers, 31.       |

### NOTAIRES DE PARIS.

- |                                     |                                     |
|-------------------------------------|-------------------------------------|
| Acloque, rue Montmartre, 146.       | Courot, r. de Cléry, 5.             |
| Angot, rue St-Martin, 88.           | Cousin, quai Voltaire, 17.          |
| Aubry, boulev. des Italiens, 27.    | Crosse, r. Gren.-St-Honoré, 14.     |
| Aumont, boulev. St-Denis, 19.       | Daguini, Chaussée-d'Antin, 50.      |
| Barre, boulev. des Capucines, 9.    | Debiere, r. Gren.-St-Lazare, 5.     |
| Baudier, r. Caumont, 20.            | Defresne, r. de l'Université, 8.    |
| Bazin, r. Ménars, 5.                | Delagrevol, r. Montmartre, 105.     |
| Beau, r. St-Fiacre, 20.             | Delahaye, b. Bonne-Nouvelle, 10.    |
| Beaufeu, r. St-Anne, 51.            | Delaloge, r. Gren. St-Hon., 19.     |
| Berceon, r. St-Honoré, 246.         | Delapalme (ainé), r. N.-St-Aug. 5.  |
| Berge, r. St-Martin, 335.           | Delapalme (J.), r. Castiglione, 10. |
| Bertrand (Ern.), r. J.-J. Rous. 14. | De Madre, r. St-Antoine, 205.       |
| Bertrand-Maillefer, r. Hâvre, 10.   | Demanche, r. Conti, 5.              |
| Boissel, r. St-Lazare, 23.          | Descours, r. Provence, 1.           |
| Boudin-Devesvre, Montmart. 131.     | Desprez, r. des St-Pères, 17.       |
| Bournet-Véron, r. St-Honoré, 85.    | Dreux, r. Louis-le-Grand, 7.        |
| Brun, r. Mont-Thabor, 6.            | Dubois, r. Grange-Batelière, 16.    |
| Chandru, pl. St-G.-l'Aux., 41.      | Ducloux, r. Ménars, 12.             |
| Chatelain, r. Croix-d.-P.-Ch. 25.   | Dufour, place de la Bourse, 15.     |
| Clairét, r. Louis-le-Grand, 28.     | Dumas, b. Bonne-Nouvelle, 8.        |
| Colmet, r. Montmartre, 18.          | Dupont, r. March.-S.-Hon., 11.      |



- Durand, r. St-Honoré, 552.  
 Duroussat, r. Jacob, 48.  
 Duval, r. Faub.-Montmartre, 52.  
 Esnée, r. Meslay, 36.  
 Faiseau-Lavanne, r. Vivienne, 53  
 Foucher, r. de Provence, 56.  
 Fould, r. St-Marc, 24.  
 Fourchy, quai Malaquais, 5.  
 Fremyn, rue de Lille, 11.  
 Fovart, r. Gaillon, 20.  
 Galin, r. St-Marc, 20.  
 Gossart, r. de Richelieu, 27.  
 Goudchaux, r. Ste-Anne, 18.  
 Gripon, r. Vivienne, 22.  
 Guenin, place de la Concorde, 8.  
 Guyon, b. Bonne-Nouvelle, 25.  
 Halphen, Chaussée-d'Antin, 68.  
 Hatin, r. N.-des-Pet.-Ch., 77.  
 Huet, r. Rivoli, 89.  
 Huillier, r. Taitbout, 29.  
 Jasseau, r. N.-des-Pet.-Ch., 61.  
 Jozon, boulevard, St-Martin, 67.  
 Lambert, p. de l'É.-de-Méd., 17.  
 Lavocat, quai de la Tournelle, 57.  
 Lecomte, r. St-Antoine, 214.  
 Lefebvre, r. N.-St-Eustache, 43  
 Lefebvre, r. N.-des-Mathur., 1.  
 Lefevre, r. St-Honoré, 190.  
 Lefort, r. Gren.-St-Germ., 5.  
 Lejeune, r. Lepelletier, 29.  
 Lemaitre, r. de Rivoli, 64.  
 Lemonnier, r. de Grammont, 16  
 Lentaigne, r. N.-St-Aug., 60.  
 Lindet, r. de la Harpe, 49.  
 Mas, r. Bondy, 38.  
 Moission, boulevard des Italiens, 9.  
 Meignen, r. St-Honoré, 370.  
 Mertian, rue St-Honoré, 554.  
 Mestayer, Chaussée-d'Antin, 44.  
 Meunier, r. Coquillière, 25.  
 Mocquard, r. de la Paix, 5.  
 Monnot, r. Thévenot, 14.  
 Morel-d'Arioux, r. de Jouy, 9.  
 Mouchet, r. Taitbout, 21.  
 Olagnier, r. Hauteville, 1.  
 Persil, r. de la Paix, 26.  
 Planchat, boulevard St-Denis, 8.  
 Pottier, r. de Richelieu, 45.  
 Potier de la Bertelière, r. Basses-  
 du-Rempart, 52.  
 Poumet, faub. Poissonnière, 2.  
 Pourcerf, r. du Bac, 26.  
 Prestat, r. de Rivoli, 77.  
 Raveau, r. St-Honoré, 297.  
 Roquebert, r. Ste-Anne, 69.  
 Rousse, Chaussée-d'Antin, 12.  
 Saint Jean, r. de Choiseul, 2.  
 Sebret, r. de l'Anc.-Comédie, 4.  
 Thiac, place Dauphine, 23.  
 Thion de la Chauve, r. Lafitte, 5.  
 Thomas, r. Bleue, 17.  
 Thouard, boulevard du Centre, 9.  
 Trépagne, quai de l'École, 8.  
 Tresse, r. Lepelletier, 14.  
 Turquet, r. d'Antin, 9.  
 Vallée, pl. des Petits-Pères, 9.  
 Valpinçon, r. Roy.-St-Hon., 10.  
 Vassal, r. Thérèse, 5.  
 Vieffville, quai Voltaire, 25.  
 Wasselin-Desfosses, r. d'Arc, 19  
 Watin, r. de l'Échiquier, 36.  
 Yver (Henri), r. N.-St-Aug., 6.  
 Yver (J.), r. St-Honoré, 422.

## THÉÂTRES.

- Opéra, Académie impériale de musique*, rue Lepelletier  
 lundis, mercredis et vendredis (opéras, ballets).  
*Théâtre-Français*, r. Richelieu (tragédies, comédies, drames).  
*Théâtre-Italien*, place Ventadour (opéras).  
*Opéra Comique*, place Boïeldieu (opéras comiques).  
*Théâtre impérial de l'Odéon*, place de l'Odéon (2e théâtre fr.).  
*Théâtre-Lyrique*, boul. du Temple, 72 (dramas lyriques, opéras).  
*Cirque impérial*, boulevard du Temple (pièces militaires, féeries).  
*Vaudeville*, place de la Bourse (comédies mêlées de chant).

*Gymnase dramatique*, boulevard Bonne-Nouvelle (comédies, vaudevilles).

*Variétés*, boulevard Montmartre (vaudevilles).

*Palais-Royal*, au Palais-Royal (comédies, vaudevilles).

*Porte-Saint-Martin*, boulevard St-Martin (dramas, féeries).

*Gaté*, boulevard du Temple (dramas, féeries).

*Ambigu-Comique*, boulevard St-Martin (dramas, féeries).

*Folies-Dramatiques*, boulevard du Temple (vaudevilles, féeries).

*Cirque Napoléon* (cirque d'hiver, boulev. des Filles du Calvaire).

*Cirque de l'Impératrice* (cirque d'été, aux Champs-Élysées).

*Soirées fantastiques* de Robert-Houdin, boul. des Italiens, 8.

*Hippodrome*, barrière de l'Étoile.

*Bouffes parisiens*, passage Choiseul. (*Opérette*)

*Jardin d'Hiver*, avenue des Champs-Élysées.

*Café des Aveugles et du Sauvage* au Palais-Royal.

### VOITURES OMNIBUS.

30 centimes à l'intérieur, 15 centimes, banquettes extérieures.

Les sous-officiers et soldats ont droit à l'intérieur pour 15 cent.

Les enfants au-dessus de 4 ans payent place entière.

— **De Neuilly au Louvre**, par l'Avenue de Neuilly, l'Étoile, Champ-Élysées, Rivoli.

— **Des Thernes au boulevard des Filles-du-Calvaire**, faubourg du Roule et Saint-Honoré, Madeleine, rue Saint-Honoré, Pointe-Saint-Eustache, rues Saint-Denis, Saint-Martin, rue de Bretagne.

— **De l'Étoile à Belleville**, par les boulev. extérieurs.

— **De Chaillot à Saint-Laurent**. Champs-Élysées, faubourg Saint-Honoré, Madeleine, place du Havre, rues St-Lazare, Lamartine, faub. Poissonnière, rue de la Fidélité.

— **De Passy au Pal.-Royal**, par les quais; Carrousel.

— **Du Gros-Cailou au Chemin de fer de Strasbourg**. Avenue de la Motte-Piquet, rue St-Dominique, rue du Bac, Carrousel, Palais-Royal; rue Saint-Honoré, rue J. J.-Rousseau, rue Montmartre, boulev. et faub. Poissonnière, rues Hauteville, de la Fidélité, de Strasbourg.

— **De Grenelle à la Bastille**. Grenelle, Avenue Motte-Piquet, Invalides, rue de Grenelle, Saint-Sulpice, carrefour Odeon, Ecole de Médecine, Hôtel Cluny, place Maubert, rue de Pontoise, île Saint-Louis, rue Saint-Antoine.

— **De Vaugirard à la place du Havre**. Vaugirard, rue de l'École, barrière et rues de Sèvres, Bac, Pont-Royal, Carrousel, Palais-Royal, place des Victoires, rue Neuve-des-Petits-Champs; boulev. des Capucines, Madeleine; chemin de fer du Havre.

— **Du Chemin de fer du Nord au Maine**, rue du Cherche-Midi, Croix-Bouge, rue Taranne, rue Bonaparte, Hôtel de la Monnaie, pont Neuf, Louvre, la Banque, la Bourse; boulev. et faub. Montmartre, faub. Poissonnière, chemin de fer du Nord.

- De Mémilmontant à Montparnasse**, rue Mémilmontant, boulev. et rue du Temple, Hôtel-de-Ville, Préfecture de police, pont Neuf, carrefour Odéon, St-Sulpice, rue Vaugirard, chemin de fer de l'Ouest.
- De la Villette à Saint-Sulpice**, rue de Flandre, barrière, faubourg, porte et rue Saint-Martin, ponts Notre-Dame, Cité, rue St-And.-des-Arts, rue de Seine, St-Sulpice.
- De la barrière Blanche à l'Odéon**, rue Fontaine-Saint-George, rue Notre-Dame de Lorette, rue Lafitte, boul. des Italiens, rue Richelieu, Carrousel, quai Voltaire, rue des Sts-Pères, Croix-Rouge, St-Sulpice, rue Vaugirard.
- De la Chapelle Saint-Denis à la Barrière d'Enfer**, faub. et rue St-Denis, Palais de justice, rue de la Harpe, barr. d'Enfer, Chemin de fer de Sceaux.
- Du Château-Rouge à la barrière Saint-Jacques**, faub. et rue Saint-Jacques, Palais de justice, quai de la Mégisserie, pointe Saint-Eustache, rue et faubourg Montmartre, Rochechouart.
- Du Panthéon aux Martyrs**, Place du Panthéon, rue Soufflot, Monsieur-le-Prince, Odéon, Saint-Sulpice, Bonaparte, Croix-Rouge, rue de Grenelle, Palais législatif, place de la Concorde, place Vendôme, Chaussée-d'Antin, rue Lafitte, rue des Martyrs.
- Barrière Fontainebleau à Notre-Dame-de-Lorette**, rue Mouffetard, rue Geoffroy-Saint-Hilaire, Jardin des Plantes, Halle aux vins, place Maubert, quais Montebello, Saint-Michel, des Orfèvres, place Dauphine, Pont-Neuf, rue Saint-Honoré, la Bourse, faub. Montmartre.
- De la place Cadet à la barrière de la Gare**, faubourgs Poissonnière, Saint-Denis, rue St-Martin, rue du Temple, place Baudoyer, rue du Pont-Louis-Philippe, les quais jusqu'à la Gare.
- De Bercy au Louvre**, quai de la Rapée, rue Lyon, Chemin de fer de Lyon, Bastille, rue Saint-Antoine, Hôtel-de-Ville, rue de Rivoli.
- De la barrière Charenton à la place de la Concorde**, rue Charenton, Bastille, rue de Rivoli.
- De la barrière du Trône au Palais-Royal**, faubourg et rue Saint-Antoine, les quais.
- Du Père-Lachaise à la Bastille**, par la rue de la Roquette.
- De la Bastille à la Madeleine**, par les boulevards.
- De Monceaux à la Bastille**, rue du Rocher, place du Havre, Madeleine, la Bourse, Petits-Pères, la Banque, pointe Saint-Eustache, rue Rambuteau.
- De Belleville à la place des Victoires**, faub. et boulevard du Temple, portes Saint-Martin, Saint-Denis, rue des Fossés-Montmartre.
- De Clichy au Louvre**, rue de Clichy, Chaussée-d'Antin, rue du Port-Mahon, marché Saint-Honoré.



## CHEMINS DE FER.

**CHEMIN DU NORD.**

Embarcadère, place Roubaix.

Ligne de **Paris à Saint-Quentin**Ligne de **Paris à Cologne.**Ligne de **Douai à Gand.**Ligne de **Lille à Dunkerque.**Ligne d'**Hazebrouck à Calais.**Ligne de **Paris à Boulogne.****CHEMIN DU CENTRE.**

Embarcadère, boulevard de l'Hôpital.

Ligne de **Paris à Bordeaux.**Ligne de **Tours à Nantes.**Ligne d'**Orléans à Moulins****CH. de PARIS à ROUEN, HAVRE et DIEPPE**

Embarcadère, rue d'Amsterdam.

*Paris, Poissy, Mantes, Elbeuf, Rouen, Yvetot, le Havre.***CHEMIN DE PARIS A STRASBOURG.**

Embarcadère, faubourgs St-Denis et St-Martin.

Ligne de **Paris à Strasbourg.**Ligne de **Nancy à Forbach**, par Metz.Ligne de **Strasbourg à Bâle**, par Colmar et Mulhouse.**CH. de PARIS à LYON et à la MÉDITERRANÉE**

Embarcadère, boulevard Mazas.

Ligne de **Montereau à Troyes**, s'embranchant sur celle de Paris à Lyon.**CHEMIN DE L'OUEST.**

Embarcadère, boulevard Montparnasse, 44.

Ligne de **Paris au Mans.**Ligne de **Paris à Versailles** (rive gauche).Ligne de **Paris à Versailles** (rive droite).Ligne de **Paris à Saint-Germain.**

Embarcadère, rue St-Lazare, 124.

*Paris, Asnières, Argenteuil, Nanterre, Chatou, St-Germain.***CHEMIN DE PARIS A ORSAY.**

Embarcadère, barrière d'Enfer.

*Bourg-la-Reine, Fontenay-aux-Roses, Sceaux et Orsay.*



## VILLES DE FRANCE

PAR ORDRE ALPHABÉTIQUE  
DES DÉPARTEMENTS.

**Ain** (Départ. de l'), frontière de Savoie et de Suisse; 584,822 hectares, 372,000 habit., 5 arr., 35 cant., 446 comm. Cour imp. et 8e div. milit. (Lyon).

**BOURG**, chef-lieu du dép. sur la Reyssouse, à 422 kil. S.-E. de Paris; ch. de fer de Paris à Genève; 12,000 hab. Belle église de Brou, construite par Marguerite d'Autriche, contenant les mausolées de la maison de Savoie; hôp., hôtel-de-v., théâtre, promenades; patrie de Lalande, Bichat, etc. *Foires*, le 1er merc. de chaque mois, et le 11 nov.

**BELLEY**, ville épiscop., à 75 kil. S.-E. de Bourg, 496 k. de Paris; 4,500 h. Biblioth., musée d'antiq.; pierres lithogr., saucissons renom., vers à soie. — *Foires*, 1er lundi de ch. mois, 25 juin, 27 août, 9 novembre.

Non loin, la *gorge de St-Rambert*, scissure de 5 l. de long que visitent les curieux.

**GEX**, à 105 kil. E. de Bourg, 493 kil. de Paris; 2,850 h. Usines, fromages, laines.

A *Ferney*, le château où Voltaire fit séjour attire les curieux.

**NANTUA**, à 45 kil. S. de Bourg, 474 k. de Paris; 3,850 h. Tombeau de Charles le Chauve; abbaye fondée en 671. Fromages de Gruyère, sapins, toiles. — *Foires*, 1<sup>er</sup> sam. d'avril, mai, 20 juin, 29 août, 27 nov.

A 20 kil. E., à Bellegarde, *Perte au Rhône*.

**TRÉVOUX**, sur la Saône, à 52 kil. S.-O. de Bourg, 450 k. de Paris, 3,000 h., ch. de fer de Lyon. Ruines, pont, ancien hôtel de la monnaie. Affinage et tirage d'or et d'argent, orfèvrerie. — *Foires*, 3 mai (8 j.), 11 nov. (8 j.).

**Aisne** (Départ. de l'), à 755,378 hectares; 558,450 h.; 5 arr., 37 cant., 833 comm. Cour imp. d'Amiens; 4e div. milit. (Chalons).

**LAON**, chef-l. du départ., à 429 kil. N.-E. de Paris, sur une montagne; 10,000 hab. Cathédrale du XII<sup>e</sup> siècle, biblioth., collect. d'autographes et de chartes. — *Foires*, lundi après le 1er janv. (5 j.), lundi qui suit la Fête-Dieu (5 j.), 10 août, 21 sept.

A 22 kil. O. *La Fère*, 4,600 h.; école d'artillerie.

**CHATEAU-THIERRY**, à 50 kil. S.-S.-O. de Laon, sur la Somme, 95 kil. de Paris; 5,650 h.; ch. de Paris à Strasb. Toiles, filat.; patrie de La Fontaine. — *Foires*, dernier vend. de janv. et juil. (5 j.), après l'Ascens. (5 j.), vend. après la Toussaint (3 j.).

**SAINT-QUENTIN**, à 50 k. N.-O. de Laon, sur la Somme, 439 kil. N. de Paris; 27,661 h.; ch. de fer de Creil à St-Quentin. Hôtel-de-v., église, fontaines forées artésiennes, nombreuses rubriques de tissus en fil et coton. — *Foires*, 28 juin (8 j.), 9 oct. (8 j.). Magnifiques routes du

*canal Saint-Quentin* à visiter dans les environs.

**SOISSONS**, à 32 kil. S.-O. de Laon, 98 kil. de Paris; 10,510 h. Évêché, cathédrale, abbaye de St-Médard, où Louis le Débonnaire fut enfermé par ses fils; fortifications, blés, haricots, draperie. — *Foires*, lundi après l'Ascension (8 j.), lundi après la St-Martin (8 j.).

**VERVINS**, à 40 kil. N.-E. de Laon, 167 k. de Paris; 2,700 h. — *Foires*, 1er mars (2 j.), 1er mai, 24 juin, 1er sept. 1er d. (2 j.).

**Allier** (Département de l'). 742,272 hect.; 356,760 hab.; 4 arr., 26 cant., 316 comm. Cour imp. de Riom, 19<sup>e</sup> div. milit. (Bourges).

**MOULINS**, chef-lieu du dép., à 288 kil. S.-E. de Paris; 17,500 h.; ch. de fer de Paris à Clermont. Évêché, hôtel-de-v., caserne, pont sur l'Allier, mausolée de Henri de Montmorency, biblioth., musée. Coutellerie estimée. — *Foires*, 3 janvier, 1er et 29 mars, 11 juin, 30 août, 29 sept., 18 oct., 12 nov., 1er et 22 déc.

A 25 kil. de là est **Bourbon-l'Archambault** pet. ville renommée par ses eaux thermales.

**GANNAT**, à 58 kil. S. de Moulins, 342 kil. de Paris; 5,500 h.; ch. de fer de Paris à Clerm. — *Foires*, 2 mars, 4 mai, 2 juill., 14 sept., 18 nov., 22 déc.

A 52 k. de G., **St-Pourçain**, où se tient une gr. foire. dite des Rameaux, pour bestiaux.

**LA PALISSE**, à 50 k. S.-E. de Moulins, 559 kil. de Paris; 2,700 h. — *Foires*, 16 fév., 12 mars, 3 avril, 6 mai, 16 juin, 6 août, 2 oct., 28 nov.

*Vichy-les-Bains* est à 24 kil.

de La Palisse. Eaux minér. extrêm. fréquentées.

**MONTLUÇON**, à 72 kil. S.-O. de Moulins, 514 kil. de Paris; 15,289 h. — *Foires*, 1er fév., 30 mars, 24 mai, 29 août, 22 déc.

*Néris-les-Bains*, à 8 kil. de M., 322 kil. de Paris, eaux min. extrêm. fréquentées; débris d'un *amphit.* et d'un *camp romain.*

**Alpes. V. BASSES-ALPES et HAUTES-ALPES**

**Ardèche** (Département de l'), 550,004 hect.; 585,500 hab.; 3 arrond., 31 cantons, 535 comm. Cour imp. de Nîmes; 8<sup>e</sup> div. mil. (Lyon); Évêché à Viviers.

**PRIVAS**, chef-lieu du départ. à 608 kil. S.-E. de Paris; 5,288 h. Vieux château. Soie, cuirs tannés; cochons gras en hiver. — *Foires*, 3 mai, 24 août, 29 sept., 20 oct., 23 nov., 20 déc.

On remarque dans l'arr. *Viviers*, pet. ville évêc. anc. capitale du Vivarais; le *volcan* éteint de Chenavari; les *balnes de Montbrul*, entonnoir de 480 p. de profondeur; la *Chaussée-des-Géants* à Vals; les ruines d'un temple gaulois à Bourg-St-Andéol; le *gouffre de la Goule*, cascade tomb. du haut d'un rocher de 500 pieds, etc.

**LARGENTIÈRE**, à 42 kil. S.-O. de Privas; 645 kil. de Paris; 3,100 h. Soies ouvrées. — *Foires*, 22 janv. et 4 autres.

L'on visite dans les environs, les curieux *rochers* de Ruons, les *grottes* de Vallon, le *Pont-de-l'Arc*, arcade demi-circul. d'un seul roc qui traverse l'Ardèche, le *Prasoncoupe*, volcan éteint; les *eaux minér.* de St-Laurent.

**TOURNON**, à 55 kil. N.-E. de Privas, 543 kil. de Paris; 4,850 h. Pont de fer, vieux château des ducs de Souhise; vins, draps, soies. — *Foires*, 29 août et 8 autres.

A 28 kil. N.-O. de Tournon, *Annonay*, v. de 15,679 h., patrie de Mongolier, l'inventeur des aérostats, avec ses papeteries.

**Ardennes** (Départ. des), 525,242 hect.; 331,150 h., 31 cant., 478 comm. Cour imp. de Metz; 4<sup>e</sup> div. milit. (Chalons).

**MEZIERES**, v. forte de 2<sup>e</sup> clas., ch.-l. du dép., à 255 kil. N.-E. de Paris; 5,500 h. Défense de Bayard, contre les Autrichiens (1521), siège de 40 jours par les alliés (1815). Vis-à-vis, sur la rive opposée de la Meuse, est *Charleville*, avec 10,000 h. — *Foires*, le lundi après la Quasimodo, l. qui suit la Madeleine, l. qui suit le 1<sup>er</sup> oct., 4<sup>e</sup> lundi de nov.

A *Fumay*, carrières d'excellentes ardoises.

**RÉTHEL**, à 50 kil. S.-O. de Mézières, 195 k. de Paris; 8,360 h. Théâtre, hospices. Châles, flanelles, tissus-mérinos.

**ROCROI**, v. forte de 4<sup>e</sup> cl., à 27 kil. N.-O. de Mézières, 214 k. de Paris; 5,000 h. Ferblanterie. Victoire remportée par Condé sur les Espagnols (1643). — *Foires*, 1<sup>er</sup> mardi de janv., avr., juill. et oct.

A 40 kil., 405 de Paris, *Givet*, 5,000 h. Place forte défendue par la cit. de Charlemont sur un rocher à pic de 200 m.

**SEDAN**, v. forte de 3<sup>e</sup> cl., à 20 kil. S.-E. de Mézières, 257 kil. de Paris; 15,000 h. Arsenal dans l'ancien château où naquit Turenne; biblioth. filatures,

draps fins. — *Foires*, 1<sup>er</sup> lundi de carême, 1<sup>er</sup> lundi de mai, d'août et de nov.

**VOUZIERES**, à 50 kil. S. de Mézières, 223 kil. de Paris; 2,750 h. Vannerie, grains, ardoises. — *Foires*, les samedis veilles du Dimanche-Gras, des Rameaux, de la Pentecôte; samedis qui précèdent le 25 août, la St-Martin; le samedi après le 13 sept.

**Arlège** (Départ. de l'), sur la frontière d'Espagne; 478,401 hect.; 270,555 h.; 3 arr., 20 cant., 336 comm. Cour imp. de Toulouse; 11<sup>e</sup> div. milit. (Perpignan).

**FOIX**, ch.-lieu du dép., sur l'Ariège, à 770 kil. S. de Paris; 5,000 h. — *Foires*, 4 nov. (bestiaux de toute espèce). Dans les environs, carrières de marbres, mines de fer, usines.

**PAMIERS**, v. évêscop., à 22 kil. N. de Foix, 751 kil. de Paris; 8,000 h. Couvertures, filatures, fer, acier, laux. — *Foires* 1<sup>er</sup> samedi de chaq. mois. Dans les environs, le *Puy-du-Till*, dont les prof. cavités laissent échapper un vent très-frais et parfois violent.

**SAINT-GIRONS**, à 48 kil. O. de Foix, 784 kil. de Paris; 4,200 h. Laines, pores et mulets. — *Foires*, 2 janvier et 9 autres moins importantes.

**Aube** (Dép. de l'), 610,608 hect.; 265,250 h.; 5 arr., 26 cant., 447 comm. Cour imp. de Paris; 1<sup>re</sup> div. milit. (Paris).

**TROYES**, ch.-lieu du départ., sur la Seine, à 160 kil. S.-E. de Paris; ch. de fer de Montereau à Troyes, 53,074 h. Patrie du pape Urbain IV. Evêché, belle cathéd., riche biblioth., prome-



nade. Bonneterie, filatures, coutils ; tanneries. — *Foires*, 2<sup>e</sup> lundi de carême (15 j.), 1<sup>er</sup> sept. (12 j.), et d'autres mois imp.

**ARCIS-SUR-AUBE**, à 50 kil. N. de Troyes, 157 kil. de Paris ; 2,800 h. Patrie de Danton. Bonneterie en coton. — *Foires*, 27 fév., 9 mai, 24 août, 1<sup>er</sup> oct., 1<sup>er</sup> déc.

**BAR-SUR-AUBE**, à 55 kil. E. de Troyes, 214 kil. de Paris ; 4,200 h. — *Foires*, dern. vend. de fév., 9 mai, 24 août, 1<sup>er</sup> déc., 1<sup>er</sup> vend. après le 1<sup>er</sup> oct. Forts marchés en céréales.

A 31 kil. de Bar-sur-Aube, *Clairvaux*, bourg célèbre par l'abbaye de Cîteaux, dont saint Bernard fut abbé, et qui sert maintenant de maison de détent.

**BAR-SUR-SEINE**, à 52 kil. S.-E. de Troyes, 195 k. de Paris ; 2,500 h. Vins, eaux-de-v., chanvre, papiers. — *Foires*, 15 mars, 7 juin, 5 sept., 15 déc.

**NOGENT-SUR-SEINE**, à 52 kil. N.-O. de Troyes, 104 kil. de Paris ; ch. de Montereau à Troyes ; 3,400 h. — Près de là, ruines du *Paraclet*, monastère célèbre fondé par Abeilard.

**Aude** (Départ. de l'), a 651,667 hect., 289,661 habit. ; 4 arr., 51 cant., 454 comm. Cour imp. de Montpellier ; 11<sup>e</sup> div. milit. (Perpignan).

**CARCASSONNE**, ch.-lieu de dép., sur l'Aude, à 774 kil. S. de Paris ; 19,400 h. Évêché, cathéd. goth., h. de la préf., h.-de-ville, promen. ; vieux murs ; patrie de Fabre d'Églantine. — *Foires*, 25, 26 et 27 nov. pour chevaux et mulets, etc.

**CASTELNAUDARY**, v.com. sur le canal du Midi, à 40 kil. N.-O. de Carcassonne, 745 kil.

de Paris ; 9,900 h. Laines, draps, vins. — *Foires*, 7 janv. (2 j.), 1<sup>er</sup> lundi de mars, lundi des Rogations, lundi av. le 24 juin, 22 juil., 10 sept. (2 j), 2 nov. (2 j).

**LIMOUX**, à 50 kil. S.-O. de Carcassonne, 806 kil. de Paris ; 7,750 h. Fabr. de draps. — *Foires*, 25 janv., 23 avril, 25 juin, 9, 10 et 11 sept., 15 nov.

**NARBONNE**, à 60 kil. E. de Carcassonne ; 735 kil. de Paris ; 14,300 h. Anc. résidence des rois sarrasins, anc. archév. Cathéd. goth., musée, biblioth., antiquit. rom. Vert-de-gris, vinaigres, miel renom. — *Foires*, 22 mars, 7 août.

**Aveyron** (Départ. de l'), 882,171 hect., 589,121 h. ; 5 arr., 42 cant., 274 comm. Cour imp. ; 10<sup>e</sup> d. milit. (Montpellier).

**RODEZ**, ch.-lieu du départ., sur l'Aveyron, à 604 kil. S. de Paris ; 10,500 h. Ev., cathéd., goth. dont on aperçoit le clocher à 60 kil., cab. d'hist. nat., biblioth., haras. Fabr. de serges, tricots, grosse drap., fromages, filatures. — *Foires*, 30 juin (2 j), 9 sept., 1<sup>er</sup> déc., mi-carême.

**ESPALION**, à 28 kil. N.-E. de Rodez, 575 kil. de Paris ; 4,450 h. Prison cellul., pont sur le Lot. Burats, cuirs, bois pour meubles, merrain. — *Foires*, 22 janv., mardi avant les Rameaux (2 j.), merc. avant la Pentecôte (2 j.), 3 août, 11 nov.

**MILHAU**, à 72 kil. S.-E. de Rodez, 629 kil. de Paris ; 10,000 h. Draps, serges, gants, tanner., fromages, Consistoire protestant. — *Foires*, merc. des Cendres (2 j.), 6 mai, 6 août, 28 octob. 15 nov. (2 j.)

**SAINT-AFFRIQUE**, à 114 kil. S. de Rodez, 637 kil. de



Paris; 6,250 h. Draps, mégisserie, fromages dits de *Roquefort*, du nom du bourg (à 10 kil. de là) où on les fabrique.—*Foires*, 6 fév., 24 mars, 4 mai, 16 juin, 14 sept., 3 nov., 9 déc.

VILLEFRANCHE, 10,826 h. à 56 kil. O. de Rodez, 657 kil. de Paris. Cuivre jaune, toiles d'emballage, papeterie, truffes.—*Foires*, 22 janv., 10 févr., Jeudi-Saint, 18 avril, 22 mai, 16 juin, 17 juill., 25 août, 21 sept., 29 oct., 24 nov., 2 déc.

A 54 kil. de là, *Cransac*, village connu par ses eaux minér. ferr. acidules.

**Bas-Rhin** (Départ. du), 464,780 hect.; 587,450 h.; 4 arr., 55 cant., 545 comm. Cour imp. de Colmar; 6e div. milit. (Strasbourg).

STRASBOURG, ch.-lieu de départ., vil. forte, sur l'Ill et le Brusche, à 4 kil. du Rhin, à 456 k. E. de Paris. Chemin de fer; 75,600 h. Évêché, cathéd. magnifique dont la tour a 145 m. de hauteur et renferme une fameuse horloge astronomique; arsenal, fonderie de canons, casernes, théâtre, belles promenades. Académie univ., sociétés savantes, jardin des pl., cabinet d'hist. naturelle, observatoire. Grande industrie: filatures, draperies, étoffes, travail des peaux, produits chimiques; entreprises de commerce de France, d'Italie, d'Allemagne, de Suisse. Patrie de Guttemberg, Kléber, Andrieux.—*Foires*, 1er lundi après le 15 mai (5 j.), f. de Noël (8 j.), f. de St-Jean-Bapt. (15 j.).

SAVERNE, à 58 kil. N.-O. de Strasb., 416 kil. de Paris; 6,500 h. Ch. de fer de Paris à Strasb. Vieux château. Bonnete-

rie, grosse quincaillerie, taillanderie; fabr. de moulins à café à Zornhoff.—*Foires*, merc. av. la Pentecôte (2 j.), dim. après la Nativité (en sept.), mercr. av. la St-André (en nov.).

SCHÉLESTADT, ville forte, à 42 kil. S.-O. de Strasb., 140 kil. de Paris; chem. de fer de Strasb. à Bâle; 10,365 h. Brasseries, tissus métalliques, armes, savon. Le vernis à poterie y fut inventé au XIII<sup>e</sup> siècle.—*Foires*, 1er mardi de mars (2 j.), mardi av. la Pentecôte, 4e mardi d'août et de nov.

WISSEMBOURG, vil. forte, au pied des Vosges, à 52 kil. N.-E. de Strasb.; 485 kil. de Paris; 6,200 h. Fortificat. importantes. Brasseries, bonneteries, savon.—*Foires*, jeudi apr. les Quatre-Temps de fév. ou de mars, de mai, de sept. et déc.

**Basses-Alpes** (Départ. des), 690,919 hect.; 156,700 âmes; 5 arrond., 50 cant., 255 comm. Cour imp. d'Aix, 9e div. milit. (Marseille).

DIGNE, ch.-l. du départ., à 750 kil. S.-E. de Paris; 5,420 h. Évêché, cathéd., hôtel de la préfet., biblioth. pub. Fruits secs, pruneaux, miel.—*Foires*, le lundi après les Cendres, ap. Quasimodo, ap. la Fête-Dieu, ap. le 28 août, ap. la Toussaint; 1er vend. et 3e sam. de janv., fév. mars et avril.

A *Riez* (40 kil. de Digne), restes d'une *rotonde*, ant. rom.

BARCELONNETTE, à 84 kil. N.-E. de Digne, 755 kil. de Paris; 2,500 h.—*Foires*, 1er juin, 50 sept.; marchés les samedis.

CASTELLANE, à 20 kil. S.-E. de Digne, 782 kil. de Paris; 2,500 h. Draps com., fruits secs.

A 26 kil., *Colmars*, où l'on voit la *fontaine intermittente*, qui coule de 7 en 7 minutes.

FORCALQUIER, à 50 kil. S.-O. de Digne, 782 kil. de Paris; 5,100 h. Soie, laines, amandes, miel. — *Foires*, le 2e lundi de chaque mois.

A 22 kil. de là, *Cereste*, village où sont le *pont* et la *tour de Jules César*.

SISTERON, à 40 kil. N.-O. de Digne, 704 kil. de Paris; 4,585 h. Métiers à soie.

**Basses-Pyrénées** (Départem. des), 457,852 hect.; 457,852 hab; 5 arr., 40 cant., 650 comm. Cour imp. de Pau; 15e div. milit. (Bayonne).

PAU, ch.-l. du dép., à 756 kil. S.-O. de Paris; 16,200 h. Château où naquit Henri IV; acad. univ., musée, bibliothèque publique; patrie de Bernadotte. Linge de table, toiles et mouchoirs du Béarn. — *Foires*, 1er lundi de carême, 10 juin, 11 nov.

BAYONNE, v. forte et maritime, à 4 kil. de l'Océan, 79 kil. de Pau; 789 kil. S.-O. de Paris; 19,000 h. Ch. de fer de Bordeaux à Bayonne. Évêché, cathéd., hôtel de la Monnaie. C'est là qu'on inventa la *bayonnette*. Patrie de J. Lafitte. Jambons renom., commerce de transit pour l'Espagne.

MAULÉON, p. v. de 1,700 âmes, à 64 kil. S.-O. de Pau, 794 kil. de Paris.

OLORON, v. de 6,850 h., à 32 kil. S.-O. de Pau, 789 kil. de Paris. Anc. évêché. Laines du pays de Navarre et d'Espagne; papeteries, commerce. — *Foires*, 1, 2 et 3 mai, 9 sept. (3 j.).

ORTHEZ, à 40 kil. N.-O. de Pau, 743 kil. de Paris; 7,200 h.

Jeanne d'Albret y fonda une université calviniste. Jambons et sel blanc (dits de Bayonne), commerce. — *Foires*, 1er mars, 1er juin, 1er oct.

### **Bouches-du-Rhône**

(Départ. des), 601,960 hect.; 428,900 h.; 5 arr., 27 cant., 106 comm. Cour imp. d'Aix; 9e div. milit. (Marseille).

MARSEILLE, fondée vers l'an 599 av. J.-C. par une colonie de Phocéens; ch.-l. du dép., sur la Méditerranée, à 815 kil. E. de Paris; 233,817 h. Beau port, fortifications, évêché, cathédrale, musée, biblioth., observatoire, établis. scientif. et littér., sociétés sav. Commerce qui s'étend à toutes les parties du monde; paquebots pour Gènes, Naples, Livourne, Civita-Vecchia, Alger, Smyrne, Constantinople, Athènes, Alexandrie. Chemin de fer. Lazaret. Aux environs plus de 5,000 maisons de campagne. — *Foire*, le 31 août (15 j.).

AIX, fondée par Sext. Calvinius, 125 ans avant J.-C.; rendue célèbre par les troubadours; à 37 kil. N. de Marseille; 27,000 h. Archevêché, cathéd., hôtel-de-v., tour de l'horloge, musée, étab. littér. et scientif. Huiles d'olive, amandes, vins. — *Foires*, 9 fév., jour de la Fête-Dieu, 17 sept., 4 déc.

Aux environs d'Aix, *ruines romaines* dans le vallon du Tholonet; la *montagne St-François*, où Marius défît les Teutons (102 ans avant J.-C.) près de St-Chamas, le *pont de Flavivus*, ouvrage romain.

ARLES, à 118 kil. N.-O. de Marseille; ch. de fer d'Avignon à Marseille; 23,210 h. Antiquités rom.; amphithéât., obélisque,

aqueduc, ruines de temple, etc. Hôtel-de-v. dû à Mansard. Laines, huiles, fils de soie, vins, troupeaux. — *Foires*, 3 et 10 mai.

A Saint-Remy, *mausolée* de P. L. Marcus; autres *ruines* dans les environs.

**Calvados** (Départ. du), 556,093 hectares; population, 498,385 hab.; 6 arr., 37 cant., 792 comm. Cour imp. de Caen; 2<sup>e</sup> div. milit. (Rouen).

CAEN, ch.-l. du dép. à 225 kil. O. de Paris; 45,300 h.; ch. de fer de Paris à Cherbourg. Hôtel-de-v., église St-Etienne, où est le tombeau de Guillaume-le-Conquérant; bibl., musée, cab. d'hist. nat. Bonneterie, blondes, dentelles, calicots. Construction de navires. — *Foires*, 1<sup>er</sup> lundi du carême (chevaux de luxe), 2<sup>e</sup> dim. après Pâques (15 j.), 29 sept., 28 oct., 28 déc.

BAYEUX, v. épisc. à 27 kil. N.-O. de Caen, 251 kil. de Paris; 9,900 h. Belle cathéd. Dentelles, tulles, blondes, toiles. — *Foires*, 25 juin (chevaux), 14 sept., 18 oct., 3 nov., 6 déc.

FALATSE, à 34 kil. S.-E. de Caen, 214 kil. de Paris. Château où est né Guillaume-le-Conquérant; statue en bronze de ce guerrier. 8,494 h. Bonnet., filat., teintures. *Marchés* aux bestiaux tous les samedis, depuis Pâques jusqu'à la St-Michel. — *Foires*, 10 août (*foire de Guibray*), (15 j.), 15 sept. (8 j.).

LISIEUX, à 42 kil. E. de Caen, 176 kil. de Paris; 12,993 h. Ch. de fer de Paris à Cherbourg. Draps, flanelles, toiles; grains, chanvre, lin, cidre. Les plus beaux animaux du marché de Poissy viennent de ses environs. — *Foires*, mercredi des

Cendres, Jeudi-Saint, 11 juin (8 j.), 30 juin, 1<sup>er</sup> août, 16 oct.

PONT-L'ÉVÊQUE, à 42 kil. N.-E. de Caen, 193 kil. de Paris; 2,300 h. Bestiaux, beurre, fromages, cidre, bois. — *Foires*, 1<sup>er</sup> lundi de mai et juin, 2<sup>e</sup> lundi de juil., 30 sept., 12 nov.

A 16 kil. est *Honfleur*, ville marit., plus considér., ayant un port très-fréquent, une école de navigation, un entrepôt.

VIRE, à 59 kil. S.-O. de Caen, 270 kil. de Paris; 7,400 h.; autrefois capitale du petit pays appelé le *Bocage*, dont les habit. conservent encore des habitudes patriarcales. Draps, papeteries, grains. — *Foires*, vend. de la Passion (2 j.), vend. ap. l'Ascension (8 j.), 29 sept. (8 j.), 15 oct. (2 j.), 27 nov., 7 déc.

**Cantal** (Dép. du), 574,081 hect., 260,479 âmes; 4 arr., 23 cant., 265 comm. Cour imp. de Riom, 20<sup>e</sup> div. milit. (Clermont-Ferrand).

AURILLAC, ch.-l. du départ. à 554 kil. S. de Paris; 10,750 h. Dentelles, blondes, orfèverie, fromages, chevaux. — *Foires*, 25 mai (8 j.), 13 oct. (importante), et 9 autres.

Eaux min. renomm. de *Vic-sur-Cère*, à 16 kil. d'Aurillac. MAURIAC, à 52 kil. N.-O. d'Aurillac, 540 kil. de Paris; 3,400 h. Chevaux, bestiaux, fromages, cire jaune. — *Foires*, 25 avril, 8 juin, 12 juill., 16 août, 18 oct., 29 nov., 22 déc.

MURAT, à 25 kil. N.-E. d'Aurillac, 491 kil. de Paris; 2,700 h. Grains, fromages. — *Foires*, 10 mai, 4 juill., 18 oct., 12 nov.

SAINT-FLOUR, v. épiscop., à 90 kil. E. d'Aurillac, 484 kil. de Paris; 5,950 h. Poterie de



terre estimée, colle-forte; mu-  
lets.—*Foires*, 3 fév. et 9 autres.

A 30 kil. de St-F. est *Chau-  
des-Aigues*, ch.-l. de canton  
dont les eaux min. sulf. ont 80  
deg. et plus, et servent, étant  
distribuées dans les maisons au  
moyen de canaux souterrains, à  
chauffer les habitations.

**Charente** (Départ. de la),  
588,803 hect., 379,031 h.; 5  
arr., 29 cant., 454 comm. Cour  
imp.: 14e div. milit. (Bordeaux).

**ANGOULÊME**, ch.-l. du dép.  
sur la Charente, à 443 kil. S.-O.  
de Paris; 21,160 h. Ch. de fer  
de Paris à Bordeaux. Évêché,  
port, belle cathéd., anc. château,  
enceinte murée, promenade, bi-  
blioth. Patrie de Marguerite de  
Valois, sœur de François Ier.  
Papeteries renom., faïenceries,  
fonderie de canons. — *Foires*,  
14 janv. (8 j.), 24 août et le 15  
de chaque mois.

Dans les environs d'Angoulême,  
*Rancogne*, bourg remarquable  
par ses vastes cavernes; *Laro-  
chefoucault*, où est le chât. qui  
vit naître l'auteur des maximes.

**BARBEZIEUX**, à 34 kil. S.-O.  
d'Angoulême, 480 kil. de Paris;  
3,600 h. Grosses toiles, truffes,  
fromages. — *Foires*, 1er mardi  
de chaque mois.

A 34 kil. de là, *Aubeterre*,  
dont l'église est taillée dans la  
montagne même qui supporte une  
partie du bourg.

**COGNAC**, à 37 kil. O. d'An-  
goulême, 460 kil. de Paris;  
7,083 h. Ancien château où na-  
quit François Ier, qui y résida  
fort souvent. Eaux-de-vie très-  
renommées. — *Foires*, 2e sam.  
de chaque mois.

A 12 kilom. de cette ville est  
*Jarnac*, célèbre par la victoire

que remporta le duc d'Anjou  
(depuis Henri III) sur les cal-  
vinistes, en 1569.

**CONFOLENS**, à 57 kil. N.-E.  
d'Angoulême, 446 kil. de Paris;  
2,800 h. Commerce de bois mer-  
rain, bœufs gras.

**RUFFEC**, à 48 kil. N. d'An-  
goulême, 404 kil. de Paris;  
3,660 h. Ch. de fer de Paris à  
Bordeaux. Anc. château. Truffes.  
pâtés de foie gras, grains, bétail.  
— *Foires*, 28 oct., 11 juin, le  
28 de chaque mois.

**Charente-Inférieure**  
(Départ. de la), sur l'Océan;  
608,000 hect.; 468,100 hab.;  
6 arr., 40 cant., 481 comm.  
Cour imp. de Poitiers; 14e div.  
milit. (Bordeaux).

**LA ROCHELLE**, ch.-l. du  
départ., à 473 kil. S.-O. de Pa-  
ris; 17,600 h. Ville forte et ma-  
ritime avec un port sûr; évêché,  
hôtel-de-v., h. des monnaies,  
bourse, arsenal, bassins, chant.  
de construction; eaux-de-vie,  
sels, denrées coloniales, bois du  
nord. Cette ville soutint un long  
siège contre Richelieu, qui la  
prit en 1628. Patrie de Réaumur,  
Billaud-Varenes. — *Foires*,  
1er juill., 20 déc.

**JONZAC**, p. v. de 2,600 h.,  
à 110 kil. S.-E. de La Rochelle,  
500 kil. de Paris. Eaux-de-vie,  
supérieures, volailles excel., bes-  
tiaux. — *Foires*, lundi qui suit  
le 16 juillet (3 j.), le 2e vendr.  
de chaque mois.

**MARENNES**, p. v. maritime,  
à 2 kil. de l'Océan, à 40 kil. de  
Saintes, 50 kil. S. de La Rochel.,  
489 kil. de Paris; bien bâtie,  
mais peu salubre; commercante.  
Eaux-de-vie, vins, sels. — *Foi-  
res*, 3e jeudi de chaque mois.

*Royan* est un petit port avec



établissement de bains, à 56 kil. de Marennes.

**ROCHEFORT**, ville marit.; l'un des trois grands ports milit. de France; ch.-l. de préfecture maritime, à 52 kil. S.-E. de la Rochelle, 468 kil. de Paris, 29,000 h. Place d'armes, arsenal, chant. de constr., bassins, fonderie de canons, hôpitaux. Entrepôt, cabotage, pêche de la morue; comm. en grains, sels, eaux-de-vie. — *Foires*, 4 mars, 11 juil., 4 nov., 2e jeudi de ch. mois.

**SAINTE**, à 72 k. S.-E. de la Rochelle, 464 k. de Paris; 11,600 h. Restes d'antiq. rom. Eaux-de-vie, vins, grains. — *Foires*, 1er lundi et 29 mai, 27 juil., le 1er lundi de ch. mois.

**SAINT-JEAN-D'ANGÉLY**, à 60 kil. S.-E. de la Rochelle, 453 kil. de Paris; 6,425 hab. Poudrières, dép. d'étalons. Eaux-de-vie, bois de const., vins, blés, luzerne, trèfle, lin, minoteries. — *Foires*, 22 juin, 3e samedi de ch. mois (excepté juin); marché tous les samedis.

Dans les environs, l'*Île d'Oleron*, qui est comme une pépinière de marins; l'*Île de Ré*, avec sa citadelle de Saint-Martin construite par Vauban; l'*Îlot d'Aix*, qu'on peut considérer comme une forteresse maritime.

**Cher** (Dép. du), au centre de la France; 740,177 hect.; 506,265 hab., 3 arr., 29 cant., 297 comm. Cour imp.; 19e div. milit. (Bourges).

**BOURGES**, ch.-l. du départ.; gr. et anc. ville sur l'Auron, à 252 kil. S. de Paris; ch. de fer du Centre; 25,000 h. Archevêché, cour imp., académie universitaire. Magnifique cathéd. goth., h.-de-v., autrefois la demeure de

Jacques Cœur; obélisque égyptien, puits artésien, restes d'antiquités. Moutons du Berry, laines, draps, chapellerie; peu de commerce. Patrie de Louis XI, Bourdaloue, Jacq. Cœur. — *Foires*, mercredi des Cendres, 3 et 20 mai, 20 juin, 10 et 24 août, 2 et 11 nov., 24 déc. (20 jours). A 52 kil., *Vierzon*, sur le ch. de fer du Centre, 7,000 h. Manuf. de porcelaine, forges imp.

**SAINT-AMAND**, à 45 kil. S.-E. de Bourges, 265 kil. de Paris; 8,552 h. — *Foires*, le lundi après la Saint-Luc (oct., 8 jours) pour bestiaux.

**SANCERRE**, anc. pet. ville, sur une montagne, à 48 kil. N.-E. de Bourges, 194 kil. de Paris; 5,500 h. Vins estimés, marbres. Elle soutint un siège célèbre par la famine à laquelle elle fut réduite, en 1575. — *Foires*, jeudi de la Passion (pour les chevaux), 1er sept. et 4 autres.

**Corrèze** (Départ. de la), 504,717 hect., 517,600 h.; 3 arr., 29 cant., 291 comm. Cour imp. et 21e div. mil. (Limoges).

**TULLE**, ch.-l. du départ., à 469 kil. S. de Paris; 11,500 h. Évêché, cathéd., h. de la préf., pal. de justice, promenade. Manuf. d'armes à feu, bongies, papier, dentelles du nom de *tulles*. — *Foires*, 17 janvier (bestiaux), 1er juin (chevaux, 8 j.)

**BRIVE**, à 22 kil. S.-O. de Tulle, 477 kil. de Paris; 8,850 h. Bongies, huile de noix, ardoises, meules de moulin, truffes, marrons, vins, porcs. — *Foires*, 7 janv., 12 juin, (5 j.), la Fête des Rois pour les cochons gras, et 15 autres.

Non loin, *Turenne*, bourg illustré par le nom du grand

capitaine, et dont le château est compté parmi les plus anciennes forteresses de France; *Pompador*, village connu pour son haras et le beau château donné par Louis XV à l'une de ses favorites.

**USSEL**, à 61 kil. N.-E. de Tulle, 464 kil. de Paris; 4,300 h. Chanvre, étoffes de laine. — *Foires*, Lundi-Gras, lundi de la 1<sup>re</sup> sem. de carême, veille des Rameaux, merc. de Quasimodè, veille de la Pentecôte, lundi ap. la Saint-André.

**Corse** (île de), départ. de 874,741 hect.; 250,300 h.; 5 arr., 60 cant., 535 comm. Cour imp. et 17<sup>e</sup> div. milit. (Bastia).

**AJACCIO**, ville marit., ch.-l. du dép., à 1,089 kil. S.-E. de Paris; 11,500 h. Pêche du corail, vins, huiles, oranges, cire. Siège d'un évêché. — Patrie de Napoléon I<sup>er</sup>.

**BASTIA**, ville forte marit., à 110 kilom. N.-E. d'Ajaccio; 15,600 h. Corail, pâtes d'Italie, tanneries, huiles, vins.

**CALVI**, ville forte marit., sur un roc qui s'avance dans la mer, port dominé par un château-fort, à 75 kil. N. d'Ajaccio; 1,800 hab. Huile d'olive, citrons, cire, peaux de chèvre, vins.

**CORTE**, v. forte, à 52 kil. de Bastia, 60 k. d'Ajaccio; 4,300 h.

**SARTÈNE**, ville de 3,250 hab., à 50 kil. d'Ajaccio.

**Côte-d'Or** (Départ. de la), 876,956 hect.; 596,600 hab.; 4 arr., 56 cant., 728 comm. Cour imp. à Dijon; 7<sup>e</sup> div. milit. (Besançon).

**DIJON**, ch.-l. du départ., à 304 kil. S.-E. de Paris à Lyon; 33,400 h. Évêché, nombreux établis. scientifique et littér.; églises, monuments, château-fort bâti par

Louis XI. Patrie de Bossuet, Crébillon, Piron, Daubenton, etc. Vins, vinaigres, moutarde, pain d'épice. — *Foires*, 15 janv., 10 mars, (3 j.), 25 av., 10 juin, 24 juin (7 j.), 25 août, 10 nov. (7 j.).

**BEAUNE**, ville de 11,000 h., à 40 kil. S.-O. de Dijon, 519 kil. de Paris; ch. de fer de Paris à Lyon. Hôpital fondé en 1445 par M. Rollin. Patrie de Monge. Vins exquis, pépinière d'arbres à fruits. — *Foires*, 4 août (3 j.), 12 nov. (8 j.).

**CHATILLON-SUR-SEINE**, à 80 kil. N.-O. de Dijon, 227 kil. de Paris; 5,100 h. Joli château, haras, forges, clouteries, draps communs. — *Foires*, 27 janv., 7 avril, 5 et 18 juin, 21 août, 19 oct., 4 déc.

Nombreuses usines dans les environs, et exploitation de pierres lithographiques.

**SEMUR**, à 70 kil. N.-O. de Dijon, 245 kil. de Paris; 4,400 h. Bibliothèque, collections savantes; beau port sur l'Armançon. Draps communs, calicots, serges; grains, chanvre, fruits. — *Foires*, 22 janv. 21 fév., 26 mars, 16 avril, 31 mai, 25 juin, 9 sept., 20 oct., 20 nov., 18 déc.

A 18 kil., *Montbard*, petite ville, patrie de Buffon; entrepôt pour marchandises qu'on expédie par le canal de Bourgogne.

**Côtes-du-Nord** (Dép. des), 744,073 hect.; 628,550 h.; 5 arr., 48 cant., 375 comm. Cour imp. et 16<sup>e</sup> div. milit. (Rennes).

**SAINTE-BRIEUC**, ch.-l. du dép., ville maritime à 451 kil. O. de Paris, 5 kil. de la mer; 14,350 hab. Évêché, cathéd. du XIII<sup>e</sup> siècle; port où l'on constr. des vaisseaux marchands. Biblioth. publ. de 24,000 vol.,

musée de peinture, école de nav., etc. Toiles, étoffes de laine, beurre, cidre, sel, fil. — *Foires*, merc. des Cendres, merc. avant la Mi-Carême, tous les merc. de mai, le lendemain des courses, 7 et 30 sept.

Dans un petit rayon se trouve : *Binic*, riche en vaisseaux march. *Lamballe*, qui existait dès le temps des Romains; *Quintin*, connue par ses fab. de toiles fines.

DINAN, sur une montagne escarpée, à 56 kil. E. de St-Brieuc, 374 kil. de Paris; 8,600 hab. Vieux château-fort, tour St-Vincent, promenades. Toiles, flanelle, cidre, beurre, chanvre, lin. — *Foires*, jeudi de Mi-Carême, 2 et 6e jeudi de carême, 5e jeudi de mai, juill.; 1er jeudi de sept., 2e j. de déc.

GUINGAMP, vil. de 7,000 h., à 32 kil. N.-O. de St-Brieuc, 464 kil. de Paris. Belle église, halle. Tissus de coton légers (dits *guingamps*). Commerce. — *Foires*, 25 juin, 24 déc., sam. des Rameaux, 1er sam. de mai et juil., 2e sam. de sept., 1er sam. de janv. et suiv. jusqu'au Samedi-Gras.

LANNION, à 78 kil. de St-Brieuc, 519 kil. de Paris; 6,097 h. Port sur le Cuer, près de l'Océan. 400 nav. exportent grains, bestiaux, vins, fils, etc., et importent sapins, denrées coloniales, vins, etc. — *Foires*, 25 sept. (3 j.), et 9 autres.

LOUDEAC, 6,600 h., à 50 kil. S. de St-Brieuc, 476 kil. de Paris. Toiles de Bretagne, forges, papeteries. — *Foires*, le 1er sam. de chaque mois.

**Creuse** (Départem. de la), 599,455 hect.; 285,700 h.; 4 arr., 25 cant., 231 comm. Cour

imp. de Limoges; 21e div. mn. (Limoges).

GUERET, ch.-l. du dép.; 345 kil. S. de Paris; 6,000 h. Ville jadis forte. — *Foires*, 4 janv. (bestiaux) et 9 autres.

A 18 kil. est *Ahun*, très-pet. ville jadis import. Elle avait un hôtel des monnaies sous les rois de la 1re race. L'église fréquentée par de nombreux pèlerins, lors de la fête de St-Roch, est le rendez-vous des paysannes qui viennent se faire couper les cheveux, en échange de quelques mètres de grosse dentelle.

AUBUSSON, v. de 5,200 h., à 58 kil. S.-E. de Guéret, 376 kil. de Paris, Anc. chât., manuf. de tapis ras, veloutés et moquettes, draps com. — *Foires*, 3e sam. de carême, 15 sept., 25 oct.

A 37 kilom. de cette ville est *Evaux*, bourg important par ses eaux thermales.

BOURGANEUF, v. de 3,200 h., à 50 kil. S.-O. de Guéret, 378 kil. de Paris. Grosse tour bâtie par Zizim, s. Charles VIII. — *Foires*, 31 janv., jeudi de la Mi-Carême, 26 juin, 21 août, 19 sept., 11 oct., 2 nov., 20 déc.

BOUSSAC, pet. v. de 1,000 hab., à 58 kil. N.-E. de Guéret, 335 kilom. de Paris. Château, vieilles murailles. — *Foires*, 1er jeudi de ch. mois, 3e j. de juin.

**Deux-Sèvres** (Dép. des) 607,350 hect.; 320,700 h.; 4 ar., 31 cant., 355 com. Cour imp. de Poitiers; 15e div. mil. (Nantes).

NIORT, ch.-l. du dép., près de la Sèvre-Niortaise, à 411 kil. S.-O. de Paris; 18,800 h. Église N.-D., h.-de-ville, théâtre, château, halle, fontaine de Viviers, promenade, biblioth. Patrie de Mme de Maintenon, Fontanes-



Cuir, tanneries, souliers, crins, ganterie; ognons, artichauts, angélique.—*Foires*, 6 fév. (8 j.), 7 mai, jeudi de l'Octave de la Fête-Dieu, 6 oct., 30 nov.

A 18 kil. N.-E. *St-Maixent*, v. de 4,350 h., où il y a un dépôt impér. d'étaçons. Bestiaux, chevaux, poulains, mulets; haras de baudets à *Mauze*.

**BRESSUIRE**, p. vil. de 3,000 h., à 70 kil. N. de Niort, 347 kil. de Paris. Flanelle, tiretaine, serge, mouchoirs, toiles.—*Foires*, 2<sup>e</sup> jeudi de ch. mois, 26 juil. (étouffes, bestiaux), 27 août.

**MELLE**, sur une colline escarpée, à 30 kil. S.-E. de Niort, 391 kil. de Paris; 2,750 hab. Comm. de bestiaux, mules et mulets; grains et graines, laine, cire. Env. charm.—*Foires*, 18 janv., 11 et 22 fév., merc. de la 2<sup>e</sup> sem. de carême, merc. de la Passion, 25 avr., 28 juin, 1<sup>er</sup> et 31 août, 1<sup>er</sup> sam. d'oct. et de déc., 8 nov.

**PARTHENAY**, à 44 kil. N.-E. de Niort, 357 kil. de Paris; 4,800 h. Salle de spectacle, tanneries, corroyeries.

**Dordogne** (Dép. de la), 898,274 hect., 505,600 hab.; 5 arr., 47 cant., 834 com. Cour imp. et 12<sup>e</sup> div. mil. (Bordeaux).

**PÉRIGUEUX**, ch.-l. du dép., anc. ville à 479 kil. S.-O. de Paris; 13,500 h. Évêché, belle cathéd., hôtel-de-v., pont sur l'Isle, musée d'antiquités, ruines (amphith., aqueduc, bains publics, tour de Vésone): cette dernière est regardée comme les restes d'un temple à Vénus. Fer, épicerie, pâtés truffés, pierres à bâtir.—*Foires*, 7 janv., 2<sup>e</sup> merc. de la Mi-Carême, 26 mai, 26 juil. 1<sup>er</sup> merc. de sept. Marché très-important de cochons.

**BERGERAC**, v. de 10,150 h., à 48 kil. S.-O. de Périgueux, 524 kil. de Paris, jadis fortifiée; pat. de Biron, qui trahit Henri IV et fut décapité. Vins, eaux-de-v., truffes.—*Foires*, 1<sup>er</sup> et 3<sup>e</sup> merc. du mois, lundi de Pâques (8 j.), 11 nov. (8 j.)

Dans les environs, papeteries, forges et fonderies.

**NONTRON**, à 46 kil. N. de Périgueux, 501 kil. de Paris; 3,500 h. Fer, tanneries, coutellerie. Dans les environs, nombreuses usines et forges.—*Foires*, Samedi-Gras, 13 août, 18 octob., 29 déc.

**RIBÉRAC**, à 30 kil. N.-O. de Périgueux, 502 kil. de Paris; 3,651 h.—*Foires*, 2<sup>e</sup> vend. de janv., 1<sup>er</sup> vend. de carême, vend. de Mi-Carême, vendr. avant les Rameaux, l. de la Trinité (2 j.), 1<sup>er</sup> s. de juil. août sept. et oct.

**SARLAT**, v. de 6,000 âmes, à 72 kil. de Périgueux, 536 kil. de Paris, fut érigée en évêché jusqu'en 1789. Huile de noix, truffes. Aux environs, mines de fer, cuivre, houille, pierres meulières.—*Foires*, merc. de la Mi-Carême, 5 juil., 2 déc.

A Miremont, la *Grotte de Cluseau*, l'une des plus vastes de l'Europe.

**Doubs** (Dép. du), 600,000 hect., 292,347 h.; 4 arr., 27 cant., 640 comm. Cour imp. et 7<sup>e</sup> div. milit. (Besançon).

**BESANÇON**, ville forte de 1<sup>re</sup> classe; ch.-l. du dép., à 388 k. S.-E. de Paris; 47,500 h.; ch. de fer de Dijon à Besançon. Archevêché, académie univ., belle cathéd., églises, beau pont sur le Doubs, citadelle, musée, cabi-d'hist. nat., biblioth., antiquités romaines (porte taillée, arc-de-



triomphe d'Aurélien, aqueduc). Patrie de Ch. Nodier, V. Hugo, Proudhon. Horlogerie, brasseries, fromages. — *Foires*, 1er lundi après la Purification (8 j.), 1er lundi après la Quasimodo (8 j.), 2e lundi de juill. (8 j.).

**BAUME-LES-DAMES**, à 27 kil. N.-E. de Besançon, 434 kil. de Paris; 2,600 habit. Exploit. de plâtre; fabriq. de kirschewasser dans les environs. — *Foires*, 31 janv., 1er jeudi de mars, 29 avril, 1er jeudi de juin, juill., 13 août, 1er j. de sept. 30 oct.

**MONTBELLIART**, à 75 kil. N.-E. de Besançon, 441 kil. de Paris; 6,000 hab. Patrie de Cuvier. Horlogerie, cuirs, instr. aratoires, bonneterie, fromages. *Foires*, dern. lundi de ch. mois.

A 28 kil. de là *St-Hippolyte*, p. ville environ. de nomb. usines; non loin, la *grotte* curieuse de Château de la Roche.

**PONTARLIER**, v. de 5,000 hab., à 55 kil. S.-E. de Besançon, 463 kil. de Paris; passage fréquenté de France en Suisse; commerce actif avec ce dernier pays. — *Foires*, 2e jeudi de fév., 4e jeudi de mars et avril, 3e j. de juin et juill., 1er j. de sept., 3e j. d'oct., 2e j. de déc.

Près de cette ville, l'on voit le *fort de Joux*, qui a servi quelquefois de prison d'Etat; la *Fontaine ronde*, source intermittente, la *Caverne*, suite de grottes placées à différents étages; la *Cascade du Doubs*, près de Morteau.

**Drôme** (Départem. de la), 653,957 hect.; 320,073 h.; 4 ar., 28 cant., 561 comm. Cour imp. de Grenoble, 8e div. mil. (Lyon).

**VALENCE**, ch.-l. du dép., sur le Rhône, à 560 kil. S.-E.

de Paris; 16,450 h. Évêché, belle cathéd. où se voit le mausolée de Pie VI, élevé par Canova; pont suspendu. Filature de soie, toiles peintes, etc. — *Foires*, 3 janv., 3 mars, 15 avril, 3 mai, 5 juill., 26 août, 15 sept., 6 nov.

A 18 kil. de Valence, *Tain*. Vins renommés de l'Hermitage et de Côtes-Rôties.

**DIE**, à 46 kil. S.-E. de Valence, 625 kil. de Paris; 3,950 h. Antiquités. Draps, filat. de soie. — *Foires*, 10 août, 29 oct.; 2, 11 et 23 nov.; 9, 21 déc.

**MONTÉLIMART**, à 44 kil. S.-O. de Valence, 605 kil. de Paris; 10,000 h.; ch. de fer de Lyon à la Méditerr. Filature de soie; tuileries. — *Foires*, 9 janv. 7 mars, 8 mai, 4 sept., 13 nov.

**NYONS**, à 90 kil. S.-E. de Valence, 651 k. de Paris; 3,250 h. Pont (sur l'Aigues) dont on attribue la construction aux Romains, restes d'antiqu. — *Foires*, 1er jeudi de janv., 5 fév., Jeudi-Saint, 11 mai, 22 juin, 29 août, 18 oct., 8 déc.

**Eure** (Dép. de l'), 591,261 hect.; 423,250 h.; 5 arr., 56 cant., 703 comm. Cour imp. de Rouen; 2e div. milit. (Rouen).

**ÉVREUX**, ch.-l. du dép., à 104 k. N.-O. de Paris; 11,850 h.; ch. de fer de Paris à Cherbourg. Évêché; cathédrale, préfecture, hospice; antiquit. rom. Coutils, bonneterie, épiceries, grains. — *Foires*, 20 av., mardi de la Pentecôte, 20 juill., 11 août (8 j.), 18 sept., 6 déc.

Dans les environs, le *château de Navarre*, dû à Mansard, où résida l'impératrice Joséphine; *Rugles*, où l'on fabrique des épingles; usines et filatures.

ANDELYS (LES), deux bourgs séparés par une chaussée, à 40 kil. d'Évreux, 89 kil. de Paris; 5,550 hab. Patrie de Poussin. Draps fins, casimirs, bonneterie. — *Foires*, 18 mars, 4 juin, 14 sept., 8 nov.

BERNAY, à 40 kil. N.-O. d'Évreux, 135 kil. de Paris; 7,500 h.; ch. de fer de Paris à Cherb. Anc. abbaye des Bénédictins, où fut enterrée Judith de Bretagne, sa fondatrice, en 1018. Draps, flanelles, toiles. — *Foires*, lundi de la Passion (8 j.) pour chevaux de la Normandie, 8 juill. pour laines.

LOUVIERS, ville de 10,000 h., à 23 k. N. d'Évreux; jadis forte, elle soutint un siège de 25 sem. contre Henri VI, roi d'Angleterre, en 1431. Cathéd. du temps des croisades. Draps fins, filatures, teintureries. — *Foires*, 34 fév., 23 avr., 4 juill., 29 sept., 11 nov.

PONT-AUDEMER, à 70 kil. N.-O. d'Évreux, 174 kil. de Paris; 6,750 h. Tanneries, mégisseries, filatures, teinturer. — *Foires*, Lundi-Gras (8 j.), lundi de Pâques, lundi de la Pentecôte, 2 sept. (8 j.).

**Eure-et-Loir** (Dép. de l'), 692,252 hect.; 292,357 h.; 4 arr., 24 cant., 432 com. Cour imp. et 1re div. milit. (Paris).

CHARTRES, ch.-l. de dép., à 92 kil. S.-O. de Paris, ch. de fer; 18,500 h. Évêché, cathéd. goth. magnifique. Patrie de Brisson, Marceau, Pethion, etc. Grains de la Beauce, pâtés renommés. — *Foires*, 11 mai (10 j.), 26 juin, tous les jeudis de juill., 24 août (3 j.), 8 sep. (10 j.), 50 n.

A 18 kil., *Maintenon*, avec le château où Louis XIV épousa,

dit-on, Mme de Maintenon. On y voit l'aqueduc non terminé qui devait amener les eaux de l'Eure à Versailles.

CHATEAUDUN, à 44 kil. S.-O. de Chartres, 132 kil. de Paris; 6,700 hab. Anc. chât. des comtes de Dunois. *Grottes* qui bordent le Loir, transform. en habitat. — *Foires*, dern. jeudi de janv., jeudi de la Mi-Carême, 1er juil. (8 j.), 26 août, 28 oct.

DREUX, v. très-anc. qui occ. le lieu où les druides avaient établi le centre de leur culte, à 35 kil. N. de Chartres, 81 kil. de Paris; 6,400 h. Cathéd., vieux remparts, restes du château-fort des comtes de Dreux, sépulture de la famille d'Orléans. — *Foires*, lundi de la Pentecôte, lundi apr. la Chandeleur (juillet), 4er sept., premier lundi d'octob.

NOGENT-LE-ROUO, à 67 kil. S.-O. de Chartres, 148 kil. de Paris; 6,950 h. — *Foires*, 1er mardi de carême, 7 mai, 26 juin, 13 sept., 27 nov.

**Finistère** (Départ. du), 695,584 hect.; 612,151 h.; 5 arr., 43 cant., 282 com. Cour imp. et 16e div. milit. (Rennes).

QUIMPER, v. marit., ch.-l. du dép., à 14 kil. de l'océan, 624 kil. O. de Paris; 10,200 h. Évêché, cathéd., port où remontent les navires de 300 tonneaux. Patrie de Fréron. Import. et exportat., entrepôt de sel, etc. — *Foires*, 25 avr., 3 mai, et le 15 de chaque mois.

BREST, v. forte marit., avec le plus beau port milit. de l'Europe, à 574 kil. O. de Paris, 78 kil. N.-O. de Quimper; 54,665 h. Arsenal, chant. de const., casernes, quais, bassins. — *Foires*, premier lundi de chaque mois.

Dans les environs, la petite *île de Sein*, où était le célèbre oracle que rendaient les magiciens chez les anciens Gaulois; l'*île d'Ouessant* (l'Uxantes des anc.) qui avait un collège druidique.

**CHATEAULIN**, à 28 kil. N. de Quimper, 559 kil. de Paris; 5,000 h. Mines de plomb, ardoises.—*Foires*, 12 mars, 6 mai, 18 oct., 25 n., 1<sup>er</sup> j. de ch. mois.

**MORLAIX**, v. de 12,400 h., 84 kil. N.-E. de Quimper, 517 kil de Paris, 10 kil. S. de la mer. Port, hôpital, manuf. de tabacs.—*Foires*, deux. samedi de ch. mois, 15 oct. (*foire haute*).

**QUIMPERLÉ**, petit port de mer, à 44 kil. S.-E. de Quimper, 512 kil. de Paris; 5,700 h.—*Foires*, lundi de la Passion (3 j.), 24 juillet, 10 août, 29 sept., 28 oct.

**Gard** (Départ. du), 599,725 hect.; 400,500 hab.; 4 arr., 58 cant., 545 com. Cour imp. à Nîmes, 10<sup>e</sup> div. mil. (Montpellier).

**NIMES**, ch.-l. du dép., à 705 kil. E. de Paris; 55,500 h.; ch. de fer pour Montpellier. Évêché, acad. univ. Outre les édif. modernes, nombreuses antiquités rom. (arènes, maison carrée, porte de César, tour Magne), musée, cabinet d'hist. nat., entrepôt de soies, droguerie.—*Foires*, 14 mai (3 j.), 16 août (3 j.), 29 sept.

A 24 kil. E., est *Beaucaire*, dont la foire célèbre dure du 2 au 28 juil.; à 59 kil. S., *Aigues-Mortes*, qui communique avec la Méditerranée, et où saint Louis s'embarqua pour la Palestine, en 1248 et 1269.

**ALAIS**, ville de 20,084 hab., à 45 kil. N.-O de Nîmes, 674 kil. de Paris chem. de fer pour

Beaucaire. Soie grège et ouvrée; mines de fer et houilles aux environs.—*Foires*, 17 janv. (3 j.), 27 avril, 24 août (8 j.)

**UZÈS**, à 24 kil. N.-E. de Nîmes, 680 kil. de Paris; 7,215 h. Soie, filloselle, vins.—*Foires*, 20 juin, 24 août, 6 sept., 11 oct.

A 25 kil. de là, *Bagnols*, aux vins bl. renomm.; à 59 kil. *Pont-St-Esprit*, au pont de 26 arches sur le Rhône; à 20 kil., *Remoulins*, où l'on voit le *Pont-du-Gard*, magnifique aquéduc, ouvrage des Romains, à trois rangs d'arches superposées.

**VIGAN** (LE), à 77 kil. N.-O. de Nîmes, 676 kil. de Paris; 5,049 h. Nombreuses fabr. et filat. de soie et coton; tanneries.—*Foires*, 25 janv., 9 et 2 sept. 15 oct., 15 et 31 déc.

**Gers** (Départ. du), 625,868 hect.; 514,900 h.; 5 arr., 29 cant., 467 com. Cour imp. d'Agen; 13<sup>e</sup> div. milit. (Bayonne).

**AUCH**, ch.-l. du dép., à 685 kil. S.-O. de Paris; 12,525 h. Archevêché, cathédrale à beaux vitraux. Patrie de Roquelaure. Vins, eaux-de-vie d'Armagnac; étoffes.—*Foires*, prem. sam. de ch. mois, le trois. sam. p. chev.

**CONDOM**, à 40 kilom. N. d'Auch, 671 kil. de Paris; 7,300 h. Jadis évêché dont Bossuet fut titulaire. Eaux-de-vie d'Armagnac.—*Foires*, merc. avant les Cendres (15 j.), lundi de Quasi modo, 22 juin, 5 sept., 25 nov.

**LECTOURE**, à 56 kilom. N. d'Auch, 645 kilom. de Paris; 6,500 h. Pat. de Lannes, d'Ant. de Roquelaure. Prise et saccagée par Louis XI, qui mit fin à la puissance des comtes d'Armagnac.—*Foires*, 2 janv. (2 j.) prem. lundi de carême, jeudi ap.



Pâques, 15 mai, 2 juin (2 j.), 4 août, 25 sep., 11 n. (2 j.), 10 d.

LOMBEZ, v. de 1,700 h., à 35 kil. S.-E. d'Auch, 750 k. de Paris.—*Foires*, dern. vend. de ch. mois, 7 sept., 25 oct. (2 j.).

MIRANDE, à 22 kil. S.-O. d'Auch, 705 k. de Paris; 3,450 hab. Jadis fortifiée. Coutellerie, laines, chapellerie.—*Foires*, premier lundi de chaque mois.

**Gironde** (Départ. de la), 1,082,552 hect.; 602,500 hab.; 6 arr., 48 cant., 544 com. Cour imp. et 14<sup>e</sup> div. mil. (Bordeaux).

BORDEAUX, ch.-l. du dép.; gr. et belle ville maritime sur la Garonne à 561 kil. S.-O. de Paris; 149,928 h. Ch. de fer du Centre. Archev., académ. univ., cathéd., église des Feuillants où est le tombeau de Montaigne, pont magnifique, port, promenades, trois théâtres, sociétés sav., observatoire, biblioth., banque. Vins de Bord., anisette fine; entrepôt, armements, commerce avec l'étranger. Patrie de Montesquieu, Berquin, Desèze, Martignac, etc.—*Foires*, 1er mars, 15 oct. (15 j.), et 5 autres.

BAZAS, ville pit. de 4,550 h., à 55 kil. S.-E. de Bordeaux, 542 kil. de Paris. Cathéd., ant. rom.—*Foires*, 2 janvier, 20 mars, 4 avril, 25 juin, 30 août.

BLAYE, à 47 kil. N. de Bord., 542 kil. de Paris; 4,200 habit. Citadelle où fut enfermée la duchesse de Berry en 1835. De l'autre côté de la Gironde est le fort *Médoc*; entre les deux, au milieu du fleuve, la tour *Cordouan*, sur un rocher isolé, le plus beau phare de France, dû à Henri IV.—*Foires*, 25 avril (4 j.), 10 sept., 25 nov.

LESPARRE, à 65 kil. N.-O.

de Bordeaux, 650 kil. de Paris; 5,550 h. Vins de Médoc.—*Foires*, le 1er vend. ch. mois.

LIBOURNE, à 53 kil. N.-E. de Bordeaux, 545 kil. de Paris; 12,500 h. Ch. de fer de Paris à Bordeaux. Port, beau pont, haras imp., athénée, biblioth.—*Foires*, 1er juin (2 j.), 11 nov., deux. sam. de chaque mois, et dixième jour avant Pâques.

RÈOLE (LA), à 64 kil. S.-E. de Bordeaux, 625 kil. de Paris; 4,000 h. Place de guerre des protestants pendant les guerres religieuses; ruines du château de Quatre-Sœurs. Vins, eaux-de-vie, coutellerie, peignes.—*Foires*, 21 mars, 30 juin, 1er août, 2 nov.; deux. sam. de ch. mois.

**Haute-Garonne** (Dép. de la), 618,558 hect.; 482,000 hab.; 4 arr., 50 cant., 590 com. Cour impér. et 12<sup>e</sup> divis. milit. (Toulouse).

TOULOUSE, ch.-l. du dép., anc. et gr. ville, sur la Garonne, à 706 kilom. S.-E. de Paris; 103,144 h. Archev., cour imp., académie univ., cathéd., église St-Sernin, h.-de-ville (dit Capitole), beau pont, belles promenades, quais, réservoirs, superbes écluses, établissements scientif. et littér., académ. des sciences, des *Jeux-Floraux*, de peinture; école second. de médecine, école vétérinaire, hôtel des monnaies. Patrie de Clémence Isaure, de Villèle, Soumet, etc. 2 biblioth., musée, observatoire. Les poètes troubadours y furent nombreux vers la fin du VIII<sup>e</sup> siècle. Pâtes d'Italie, faux, limes, fers, indiennes, manufacture des tabacs, fonderie de canons.—*Foires*, 1er fév., 1er mai, lundi avant la St-Jean



(10 j.), lundi av. la St-André (8 j.), lundi ap. Quasimodo (8 j.), lendem. de la Pentecôte (3 j.).

MURET, à 20 kil. S.-O. de Toulouse, 708 kilom. de Paris; 4,000 h. — *Foires*, dernier samedi de chaque mois.

SAINT-GAUDENS, à 91 kil. S.-O. de Toulouse, 775 kil. de Paris; 5,450 hab. Porcelaines, marbres, scieries, draps comm. — *Foires*, 2<sup>e</sup> lundi de carême (2 j.), jeudi après l'Ascension (2 j.), 1<sup>er</sup> jeudi de sept. (2 j.), jeudi après St-Nicolas (2 j.).

Dans les environs *Bagnères-de-Luchon*, célèb. par ses eaux minérales sulf.; *St-Béat*, avec ses carrières de marbre et de crayons; les vallées du *Lys* et de l'*Asto*, aux nombreux troupeaux; les *lacs Seculego* et *Espingo*, unis par une cataracte de 800 pieds.

VILLEFRANCHE, à 56 kil. S.-E. de Toulouse, 716 kil. de Paris; 2,850 h. Toiles à voiles, poterie. — *Foires*, 22 janv., 8 mai, 16 août, 30 septemb., et le dernier vendredi de ch. mois.

**Haute-Loire** (Dép. de la), 495,784 hect., 307,161 h.; 5 arr., 28 cant., 255 com. Cour impér. de Riom, 20<sup>e</sup> div. milit. (Clermont).

PUY (LE), ch.-l. du dép., à 610 kil. S.-E. de Paris, 15,800 h. Évêché, cathéd. où l'on voit une petite statue en bois, *image de N.-D. du Puy*, qui, rapportée d'Orient au VIII<sup>e</sup> siècle, a été visitée par plusieurs papes et neuf rois de France; promenades du Breuil, restes d'un temple de Diane. Musée, bibliothèque. Patrie du card. de Polignac. Blondes, dentelles, marons (dits de Lyon) dans les

environs. — *Foires*, 7 janv. et tous les sam. de mai et de juin.

Non loin, le *rocher St-Michel*, avec l'égl. bâtie sur son som., à laquelle on arrive par un escalier de 200 marches taillées dans le roc, le bourg de Polignac, dont le château ruiné a été bâti sur l'emplacement. d'un ancien temple d'Apollon.

BRIOUDE, v. de 4,950 h., à 64 kil. S.-O. du Puy, 452 kil. de Paris. Église goth. de Saint-Julien. — *Foires*, avant-dernier sam. de carnaval, 1<sup>er</sup> sam. de mars, avril, juil. et août, 3 mai, 25 juin, 15 sept., 23 nov., 24 d.

A 28 kil. (Langeac), carrières de meules à aiguis., et houillères.

YSENCEAUX, v. de 7,450 h., à 28 kil. N.-E. du Puy, 508 kil. de Paris. Dentelles, blondes, rubans. — *Foires*, 1<sup>er</sup> jeudi ap. les Rois, 1<sup>er</sup> jeudi après Quasimodo, le jeudi après le 20 juin, et après le 29 sept.

**Haute-Marne** (Départ. de la), 625,403 hect.; 262,100 h.; 5 arr., 28 cant., 688 comm. Cour imp. de Dijon, 7<sup>e</sup> divis. milit. (Besançon).

CHAUMONT, ch.-l. du dép., à 234 kil. S.-E. de Paris; 9,250 hab. Le palais de justice est le reste du château des anc. comtes de Champagne. Bibliothèque de 55,000 v. Bas drapés, droguets, gants. — *Foires*, le sam. 15 j. avant Pâques, 9 mai, 12 août, 3 oct., 11 nov., 19 déc.

LANGRES, v. de 11,000 h., à 35 kil. S.-E. de Chaumont, 289 kil. de Paris. Place forte au sommet d'une mont. escarpée. Évêché, cathéd., belle promen., bibliotiq.; coutellerie estimée, meules excellentes. — *Foires*, 7 janv., 15 fév (8 j.), 22 mars,

1er mai, lundi de la Fête-Dieu, 15 juil., 18 août (8 j.), 30 sept., 25 nov.

VASSY, à 60 kil. N.-O. de Chaumont, 229 kil. de Paris; 2,900 hab. Fer, fonte, minerai, bois.—*Foires*, 15 mars, lundi de la Pentecôte, 1er sept., 7 d.

**Haute-Saône** (Dép. de la), 515,000 hect.; 347,100 h.; 3 arr., 28 cant., 584 com. Cour imp. et 7e div. mil. (Besançon).

VESOUL, ch.-l. du dép., à 362 kil. S.-E. de Paris, 7,000 hab. Promen. du Cours; quart. de cavalerie; pépinière.—*Foires*, jeudi des Cendres, tous les jeudis de carême, 17 avril (8 j.), 24 juin, 4 et 22 sept., 25 nov.

Dans ses environs immédiats sont situées les *Grottes d'Echenoz*, remarquables par leur étendue et la grande quantité d'ossements qu'on y trouve, appartenant presque tous à des espèces qui n'existent plus.

GRAY, sur la Saône, à 56 kil. de Vesoul, 344 kil. de Paris; 7,200 h.; ch. de fer de Nancy. Entrepôt de denrées indig. et col., commerce actif; merrain, chapeaux de paille.—*Foires*, 8 janv., mars, mai, juil., sep., nov.

LURE, à 28 kil. N.-E. de Vesoul, 391 kil. de Paris; 3,500 hab. Fers, cuirs, bois, fromages, vins.—*Foires*, 1er et 3e mardi de chaque mois.

Dans cet arr. est *Luxeuil*, p. v. imp. par son bel établiss. d'eaux minérales.

**Haute-Vienne** (Départ. de la), 561,597 hect.; 544,750 h.; 4 arr., 27 cant., 202 comm. Cour imp., 21e div. m. (Limoges).

LIMOGES, ch.-lieu du dép., grande et très-anc. ville, sur la Vienne, à 584 kil. S. de Paris;

46,855 h. Évêché, cour imp., acad. univ., hôtel des monn. Cathéd., égl. St-Martial au beau clocher; palais épiscop., musée d'histoire natur., arts et antiq., biblioth., pépinière. Entrep. du com. de Toulouse. Porcelaines, flanelles et droguets; filatures, usines div. Courses de chevaux dans la prem. quinzaine de juin. Pat. de Clément VI, Grégoire XI, d'Aguesseau, Vergniaud, le maréchal Jourdan, etc.—*Foires*, dernier jeudi de ch. mois, jeudi av. le dim. des Rameaux, 22 mai (la principale), 16 juin, 1er juil., 22 sept., 15 oct., 18 nov. et déc.

BELLAC, p. v. de 3,700 h.; à 58 kilom. N.-O. de Limoges, 566 kil. de Paris. Toiles, draps, couvertures, chapeaux, papiers; bois de chêne.—*Foires*, le 1er de chaque mois.

A *Lazat*, verrerie imp.; fab. de draps à *Magnac-Laval*, de mesures et baromét. au *Dorat*.

ROCHECHOUART, sur la pente d'un roc qui semble prêt à choir (d'où vient son nom sans doute), à 42 kil. O. de Limoges, sur la Grenne, 445 kil. de Paris; 4,100 h. Fabr. de porcelaine, toiles, fils.—*Foires*, le 26 de chaque mois.

SAINT YRIEIX, à 4 kil. S. de Limoges, 417 kil. de Paris; 7,250 h. Eglise goth. Porcelain., toiles, étoffes, tanneries, usines.

**Hautes-Alpes** (Départ. des), 555,569 hect.; 153,200 h.; 3 arr., 24 cant., 189 com. Cour imp. de Grenoble; 8e div. milit. (Marseille).

GAP, ch.-l. du dép., à 672 kil. S.-E. de Paris; 8,800 hab. Évêché, cathéd. où l'on voit le mausolée de Lesdiguières, muées. Soie, laine, commerce.—

*Foires*, 1er mai, 1er l. d'août, 8 sept., 11 nov. (8 j.).

Dans ses environs est une petite île flottante, appelée le *Pré qui tremble*.

**BRIANÇON**, v. forte de 1re classe, à 1,506 mètres au-dessus du niveau de la mer, à 90 kil. N.-E. de Gap, 664 kil. de Paris; 4,500 h. Pont d'une seule arche de 40 mètres d'ouverture jeté sur un abîme et faisant communiquer la ville avec les cinq forêts. Tricots, plantes médicinales, amiantes. — *Foires*, prem. lundi de mai (2 j.), deux, lundi de juin, sept. et oct. (2 j.).

Dans les env., le *Montgénévre*, passage par lequel Annibal pénétra en Italie; obélisque élevé par Napoléon; localités pittoresques.

**EMBRUN**, v. forte, à 30 kil. E. de Gap, 698 kil. de Paris; 4,500 h. Cathéd. attribuée à Charlemagne, ancien palais archiépiscopal, citadelle. Rubans de laine. — *Foires*, 1er sam. de Pan. (3 j.), 1er l. de mars, 28 av.

**Hautes-Pyrénées** — (Départ. des), 464,531 hectares; 254,300 h.; 3 arr., 26 cant., 497 comm. Cour imp. de Pau, 15e div. milit. (Bayonne).

**TARBES**, ch.-l. du dép., à 756 kil. S.-O. de Paris; 14,000 h. Évêché. Haras, hôpital. Patrie de Barrère. — *Foires*, à l'époque des courses (en août) et deux autres; forts marchés.

**ARGELES**, p. v. de 1,600 h., à 36 kil. S.-O. de Tarbes, 781 kil. de Paris. — *Foires*, le mardi des Rameaux.

Dans l'arrond. *Cauterets* et *Saint-Sauveur*, célèbres par leurs eaux therm. sulf.; *Lourdes*, aux vaches laitières et aux

carr. de marbres et d'ardoises.

**BAGNÈRES-DE-BIGORRE**, 8,425 hab., à 20 kil. S.-E. de Tarbes, 774 kil. de Paris. Établiss. therm. renommé, sources ferrugineuses et sulfurées. Étoffes dites *barrèges*. — *Foires*, mardi ap. la Pentecôte, 26 août, 11 nov.

Dans les environs *Barrèges*, aux eaux sulf. réputées; *Campon*, aux carrières de marbres.

**Haut-Rhin** (Dép. du), 383,257 hect.; 487,208 habit.; 3 arr., 39 cant., 490 com. Cour imp. à Colmar; 4e div. milit. (Strasbourg).

**COLMAR**, ch.-l. du dép., v. forte, à 450 kil. de Paris. Ch. de fer de Strasbourg à Bâle. 21,400 h. Rues étroites. Église des Dominicains, collège, théâtre, biblioth. publ. Indiennes, châteaux, foulards; épicerie, vins, fer. Manufact. de toiles, coton, toiles peintes, filatures dans les environs. — *Foires*, jeudi ap. la Pentecôte, Fête-Dieu et aux Quatre-Temps.

**ALTKIRCH**, p. v. de 3,487 h., à 59 kil. S. de Colmar, 457 kil. de Paris. Carrières; poêles en faïence; chanvre et cuirs. — *Foires*, 1er jeudi après le 20 janv., 2e, 4e et 6e jeudi de carême, lundi av. la Pentecôte, jeudi ap. le 24 juin, 25 juillet, jeudi ap. le 15 août, 29 sept., jeudi ap. le 18 oct., 25 nov., jeudi avant la Noël.

À 16 kil. N.-E. d'Altkirch, à 30 k. de Colmar est *Mulhouse*, ville de 45,981 h. Ch. de fer de Strasb. à Bâle et de Thann à Mulhouse. Centre de la fabric. du H.-Rhin; toiles, coton, mousseline peinte. — *Foires*, mardi de Pâques, mardi de la Pentecôte, 13 sept., 6 déc.

**BEFORT**, v. forte, à 69 kil.



S.-O. de Colmar, 423 kilom. de Paris; 7,450 hab. Sept grandes routes y aboutissent. Commerce avec l'Allemagne et la Suisse.—*Foires*, 1<sup>er</sup> lundi de ch. mois.

**Hérault** (Départ. de l'), 670,935 hect.; 386,100 hab.; 4 arr., 56 cant., 528 com. Cour imp. et 10<sup>e</sup> d. mil. (Montpellier).

**MONTPELLIER**, ch.-lieu du dép., à 750 kil. de Paris, à 8 kil. de la Méditerran. Ch. de fer. 49,737 h. Évêché, cour impér., acad. univers., faculté de méd., des lettres et des sciences. Église St-Pierre, hôtel de la préf., esplan., statue éq. de Louis XIV, sur la place du Peyrou. Bourse, banque, théât., musée, biblioth., observat., jardin botan. Eaux-de-vie, soieries, cotonnades, prod. chimiques.—*Foires*, le lundi de Quasimodo et le 2 nov. (chevaux, bestiaux).

—A 25 kil. N.-E., *Lunel*, v. de 6,400 h., renommée par ses vins; dans ses environs est une caverne remplie d'*ossements fossiles*.

**BÉZIERS**, anc. vil., à 60 kil. S.-O. de Montpellier, 756 kil. de Paris; 23,757 h. Tours antiques, aqueducs, restes d'un amphith. rom. Eaux-de-vie, esprits, grains, vert-de-gris.—*Foires*, 20 fév. et 19 août (5 j.), marché important tous les vendredis.

Dans les environs, l'*écluse de Foncerade* et la *voûte de Malpas*.

**LODÈVE**, à 50 kil. N.-O. de Montpellier, 696 kil. de Paris; 11,500 hab. Fab. de draps pour les troupes. Jolie promen. Patrie du card. de Fleury.—*Foires*, dern. l. de janv., l. des Rogations, 25 août, l. de la 5<sup>e</sup> sem. de nov.

**SAINT-PONS**, à 126 k. S.-O.

de Montpellier, 775 kil. de Paris; 7,250 h. Jadis évêché. Filatures, draps, couvert. de laine. Marbres.—*Foires*, 30 avril, 11 août, 13 déc.

**Ille-et-Vilaine** (Départ. de l'), 672,249 hect.; 562,958 h.; 6 arr., 45 cant., 549 comm. Courimp. et 16<sup>e</sup> d. mil. (Rennes).

**RENNES**, ch.-l. du dép., à 356 kil. S.-O. de Paris; ch. de fer; 45,664 h. Évêché, académ. univ., cour imp., faculté de droit, lettres et sciences; musée, jardin des plantes, biblioth., palais de just., hôtel-de-v., église St-Pierre. Patrie de Lanjuinais, Kératry, Amaury-Duval, etc. Toiles, fils, lins, blanchisseries, beurre de Prévailais.—*Foires*, le 1<sup>er</sup> de chaque mois.

**FOUGÈRES**, à 46 kil. N.-E. de Rennes, 298 kil. de Paris; 9,200 h.; a été quatre fois brûlée pendant les guerres de la Vendée. Prom. pittor., ruines d'un vieux château-fort. Toiles, poterie.—*Foires*, sam. av. le 2 fév., sam. av. la Mi-Carême, sam. veille des Rameaux, sam. ap. les Rogations, ap. la St-Jean, ap. le 4 oct.

On voit des *monum. druidiques* dans la forêt voisine.

**MONTFORT**, p. v. de 2,000 h., à 23 kil. O. de Rennes, 582 kil. de Paris. Anc. abbaye d'Augustins. Toiles, fils.—*Foires*, 5<sup>e</sup> vend. de janv., 5 fév., 5<sup>e</sup> vend. de mars, mai, juill., août, sept., nov., 25 avril et juin, 6 déc., mardi ap. le 19 oct.

**REDON**, à 65 kil. S.-O. de Rennes, 598 kil. de Paris; 5,650 h. Port sur la Vilaine, abordable à l'aide de la marée. Jadis, célèbre abbaye de Bénédictins. Entrepôt, chantiers.—*Foires*, 2<sup>e</sup> lundi de chaque mois.



**SAINT-MALO**, ville forte et marit. sur un rocher, à 70 kil. N.-O. de Rennes, 376 kil. de Paris; 10,100 h. Port sûr, d'un accès diffic. Marine march., armements, cabotage. Patrie de Broussais, Châteaubriand, Lamennais, Duguay-Trouin, etc. Toiles de Bretagne, cordages; manufacture de tabacs.

**VITRÉ**, à 36 kil. E. de Rennes, 316 kil. de Paris; 8,650 h. Remparts goth. dominés par un anc. château; église N.-Dame; anc. abb. de Bénédictins. Embrassa le calvinisme pendant la ligue. Toiles à voiles, flanelle; cantarides.—*Foires*, Vendredi-Saint, tous les lundis depuis le 23 av. jusqu'au 2e lundi de sept.

**Indre** (Dép. de l'), 701,661 hect., 271,950 h.; 4 arr., 23 cant., 249 comm. Cour imp. et 19e div. milit. (Bourges).

**CHATEAURoux**, ch.-l. du dép., à 257 kil. S. de Paris; ch. de fer du Centre. 48,750 h. Anc. ch. fondé par Raoul d'où le nom de la ville), aujourd'hui hôt. de la préfet. Draps com., filat., tanneries.—*Foires*, 1er samedi de carême, 30 mai, tous les sam. de juin, 7 sept., 9 oct., 50 nov., le 9 de ch. mois.

**BLANC (Lr)**, à 52 kil. S.-O. de Châteauroux, 293 kil. de Paris; 6,700 h. Tissus de chanvre et lin; forges aux environs.—*Foires*, 10 janv., 10 fév., veilles des Rameaux et de la Pentecôte, 25 juin, 5 août, 25 sep., 12 déc.

**LA CHATRE**, à 36 kil. S.-E. de Châteauroux, 291 kil. de Paris; 4,650 h. Laines; châtaignes.—*Foires*, 5 janv., veilles des Rameaux et de la Pentecôte, 27 juin, 25 août, les sam. dep. le 20 mars jusqu'au 20 déc.

**ISSOUDUN**, v. de 12,850 h., à 27 kil. N.-E. de Châteauroux, 253 kil. de Paris. Ruines d'un château-fort. Ch. de fer du Centre.—*Foires*, 27 janv., sam. ap. la Mi-Carême, 2 mai, 25 juin, 7-21 juil., 12 sept., 12 oct., 25 nov., 24 déc.

**Indre-et-Loire** (Dép. d'), 610,697 hect.; 312,400 hab.; 3 arr., 24 cant., 283 com. Cour impér. d'Orléans; 14e div. mil. (Tours).

**TOURS**, anc. et gr. ville sur la Loire, ch.-l. du dép. à 256 k. S.O. de Paris. Ch. de fer. 58,053 hab. Archevêché; b. cathédrale goth. rebâtie par Grégoire de Tours; ponts, hôt.-de-ville, préfecture, bourse, casernes; musée, cab. d'hist. nat. et d'antiq. Siège des états-généraux en 1470, 1484, 1506, celui du Parlement en 1589. Patrie de Gabrielle d'Estree. Entrepôt de toutes sortes de march.—*Foires*, 10 mai (10 j.), 10 août (10 j.), 10 oct. (5 j.).

Aux environs, les *Gouttières*, grottes curieuses; restes du *chât. de Plessis-les-Tours*, où Louis XI mourut et où Louis XII fut surnommé le Père du peuple; le *château d'Amboise*, rés. de plusieurs rois de France; prison d'Abd-el-Kader; c'est à *Amboise* qu'éclatèrent les guerres de religion, et que les calvinistes reçurent, en 1560, l'épithète injurieuse de huguenots.

**CHINON**, à 45 kilom. O. de Tours, 279 kil. de Paris; 6,800 h. Rabelais y est né, Henri II, roi d'Anglet., y mourut. Fruits, pruneaux, toiles.—*Foires*, 1er j. d'av., de juin, août, oct., déc.

**LOCHES**, à 89 kil. S.-E. de Tours, 249 kil. de Paris; 5,600 hab. Restes d'un ant. château où

séjourna Charles VII, et dont Louis XI fit une prison d'Etat. Mausolée d'Agnès Sorel.—*Foires*, 1er merc. ch. m., 15 mars.

**ISÈRE** (Dép. de l'), 841,250 hect.; 589,500 hab.; 4 arr., 45 cant., 555 com. Cour imp. de Grenoble; 8e div. mil. (Lyon.)

**GRENOBLE**, ch.-l. du dép., v. forte sur l'Isère, à 545 kil. S.-E. de Paris; 35,850 hab. Évêch., acad. univ., école de droit, de méd.; séc. sav., musée, biblioth., cathéd., palais de just., hôtel de la préf.; remparts élevés. Patrie de Condillac, Barnave, Casimir-Perrier. Fabricat. de ganterie de peau et de liqueurs.—*Foires*, 22 janv. (3 j.), 1. de la s. sainte, 16 août (3 j.), 4 déc.

Dans les envir., la *Grande-Chartreuse*, monast. fondé par St-Bruno vers 1084, au milieu de montagnes arides; le *pont de Clair*, d'une seule arche de 140 pieds; les *Grottes de Sassenage*, célèbres, selon la crédulité popul., par leurs oracles; la *Voûte des échelles*, taillée dans le roc par Ch. Emmanuel; la *Fontaine ardente*, d'où s'échappe un gaz inflammable.

**SAINT-MARCELLIN**, v. de 3,450 hab., à 51 kil. S.-O. de Grenoble, 580 kil. de Paris. Halle, fontaines, belle place; 4 portes. Soie écruë, fil, huile de noix, trom. de chev.—*Foires*, 20 janv., 2 mai, 20 juin, 10 août, 30 sept.

**LA TOUR DU PIN**, p. v. de 2,650 hab., à 64 kil. N.-O. de Grenoble, 522 kil. de Paris.—*Foires*, 25 fév., 25 juin, 29 août, 17 nov.

À 52 kil. de là, *La Balme*, village remarqu. par une *grotte curieuse* dont l'intérieur offre

plusieurs salles ornées de stalactites, un canal souter. et un lac.

**VIENNE**, à 8 kil. N.-O. de Grenoble, 497 kilom. de Paris; 20,600 h. Ville anc. et curieuse, résid. du préf. des Gaules du temps des Romains. Jadis archevêché. Eglise St-Maurice, hôt.-de-v. Restes d'antiq. rom. (Temple d'Auguste, amphit., maison carrée). L'église N.-D. de la Vie était, dit-on, le prétoire rom. Manuf. de draps; papet., moulins.—*Foires*, 17 janv., 25 av., 26 juil., 30 sept. (toutes de 5 j.).

**JURA** (Départ. du), 503,564 hect.; 316,150 h.; 4 arr., 52 cant., 575 comm. Cour imp. et 7e div. milil. (Besançon). Evêché à Saint-Claude.

**LONS-LE-SAULNIER**, ch.-lieu du dép., à 388 kil. S.-E. de Paris; 9,450 h. Églises anc., hospices, salines, fer, tôle, clouterie, fromages.—*Foires*, le 1er jeudi de ch. mois.

Dans les environs, curieuses *grottes* de Revigny, belle *cascade* du port de la Sez.

**DOLE**, à 47 kil. N. de Lons-le-Saulnier, 351 kil. de Paris; 10,550 hab. Ch. de fer de Dijon à Besançon. Église de N.-Dame, musée d'antiq. et de peinture, restes de mon. rom., promen.—*Foires*, jour de la Pentecôte (4 j.), jeudi de chaque mois.

**POLIGNY**, à 28 kil. N.-E. de Lons-le-S., 388 kil. de Paris; 6,000 h. Patrie de J. Coythier, médecin de Louis XI. Vins, grains, fromages, bonneterie, chandelle.—*Foires*, 4e lundi de janv., mars, avril, 2e lundi de juin, 4e lundi de juil., 3e lundi de sep., 4e l. d'oct., 2e l. de déc.

Dans les environs, les *Chambrettes*, vastes construct. rom.,

*pierres druidiques; Arbois*, patrie de Pichégu, v. de 7,500 h., dont les vins ont quelque réputation.

**SAINTE-CLAUDE**, v. épisc., à 54 kil. S.-E. de Lons-le-S., 465 kil. de Paris; 5,500 h. Célèbre abb. fondée au ve siècle, réform. au vi<sup>e</sup> par saint Claude. Cette ville a été dévorée par un incendie en 1799. Tabletteries, ouvrages au tour. — *Foires*, le 12 de ch. mois, excepté en juin où la foire se trouve le 7.

A 12 kilom. est *Sepmoncel* avec ses fromages, ses lapidaires, ses fabriques de peignes.

**Landes** (D. des), 905,057 hect.; 298,220 hab.: 3 arr., 28 cant., 354 comm. Cour imp. de Pau; 15<sup>e</sup> div. mil. (Bordeaux) Évêché à Aire.

**MONT-DE-MARSAN**, ch.-l. du dep., à 690 kil. S.-O. de Paris; 4,500 h. Hôtel de la préf., palais de just., casernes. Aux environs, belles avenues, jolies promenades. — *Foires*, 1<sup>er</sup> mardi après les Rois, 1<sup>er</sup> mardi de carême, 2<sup>e</sup> mardi de mai, 1<sup>er</sup> mar. après la St-Martin.

**DAX**, sur l'Adour, à 56 kil. S.-O. de M.-de-Marsan, 740 kil. de Paris, 5,850 h. Ch. de fer de Bordeaux à Bayonne. Cathéd., château-fort, pont hardi, sources therm., séminaire, cabin. de fossiles. Vins, jambons de Bayonne. — *Foires*, vendr. de la dern. sem. d'août (2 j.). et s. de sep.

A *Pouy*, lieu voisin, est né saint Vincent de Paul.

**SAINTE-SEVER**, sur l'Adour, à 46 kil. S.-O. de M.-de-Marsan; 5,250 hab. Jambons, oies grasses, ortolans, vins, chevaux des Landes. — *Foires*, jeudi av. la Pentecôte et avant la St-Mar-

tin (5 j. ch.), tous les sam. de de 15 en 15 jours.

*Aire-sur-l'Adour*, ville de 4,500 hab., est à 30 kil. de St-Sever, et le siège de l'évêché.

**Loir-et-Cher** (Dép. de), 603,116 hect.; 256,333 hab.; 3 arr., 24 cant., 297 comm. Cour imp. d'Orléans; 1<sup>re</sup> div. milit. (Paris).

**BLOIS**, ch.-lieu du dép., à 179 kil. S. de Paris. Ch. de fer de Bordeaux; 17,200 h.; Évêch., biblioth. publ., dépôt d'étalons, Pont, église goth. de St-Nicolas; ancien château royal où naquit Louis XII, où résidèrent François 1<sup>er</sup>, Charles IX, Henri III, et qui sert aujourd'hui de casernes. Siège des états-généraux en 1576 et 1588; l'impératrice Marie-Louise s'y retira en 1814; Papin y est né. Vinaigres, eaux-de-vie, vins, bois. — *Foires*, 1<sup>er</sup> sam. de janv., d'av., d'oct., 24 juin, 25 août (10 j.), 6 déc.

Non loin est le *château de Chambord*, const. par François 1<sup>er</sup>, qui a été offert au duc de Bordeaux en 1821, par sousc.

**ROMORANTIN**, à 42 kil. S.-E. de Blois, 185 kil. de Paris; 7,450 h. Jadis capit. de la Sologne. Patrie de Claude, femme de François 1<sup>er</sup>. L'édit qui sauva la France de l'inquisition y fut rendu en 1560, sur la proposition du chancel, de l'Hospital. — *Foires*, merc. après la St-Roch, le 1<sup>er</sup> j. ap. la St-Martin (10 j.).

**VENDOME**, à 53 kil. N.-O. de Blois, 177 kil. de Paris; 9,500 h. Belle égl., haut clocher. Quartier de caval. dans l'anc. abbaye des Bénédictins. — *Foires*, 3 fév., vend. av. la Passion, vend. ap. le 4 juil., ap. le 15 sept.; le 15 sept. si ce jour tombe un vendr.



**Loire** (Dép. de la), 464,405 hect.; 453,800 hab.; 3 arr., 28 cant., 318 com. Cour imp. et 8e div. milit. (Lyon).

SAINT-ETIENNE, ch.-l. du dép., 94,432 h., v. industr. sur le Furens, dont les eaux sont excellentes p. la trempe du fer et de l'acier, 464 kil. de Paris; ch. de fer de St-Etienne à Lyon. Rubans, armes de guerre et de chasse, couteller., quincaillerie; mines de houille.—*Foires*, 1er jeudi d'av., juil. et nov.; 25 avril, 25 juin, 9 sept. — Nombres fabriqu., forges et hauts-fourneaux dans les environs.

MONTBRISON, à 32 kilom. de Saint-Etienne, 447 kilom. S.-E. de Paris; 8,000 h. Ch. de fer de Roanne à Lyon et de Montb. à St-Étienne et Roanne. Un rocher volcanique la domine. Boulevarts, salle de spectacle. Toiles, linons, batistes.—*Foires*, 1er jeudi de carnaval, Samedi-Saint, jeudi av. la N.-Dame d'août, 18 oct., sam. av. Noël.

ROANNE, sur la Loire, à 40 kil. de Saint-Etienne, 385 kil. de Paris; 18,400 h. Ch. de fer de Roanne à St-Etienne et Lyon. Quai, hôpital, théâtre. Entrepôt des march. de Lyon; filat.—*Foires*, 2e mardi de janv., av., mai, juil., sept., oct., nov. et 9 déc.

**Loire** (HAUTE-) V. HAUTE-LOIRE.

**Loire-Inférieure** (Départ. de la), 706,285 hect., 555,760 h.; 5 arr., 45 cant., 206 comm. Cour imp. de Rennes; 15e div. milit. (Nantes).

NANTES, ch.-l. du dép., à 380 kil. S.-O. de Paris, 55 kil. de la mer, sur la Loire, que les pet. vaisseaux remontent. 108,530 h. Ch. de fer. Evêché; cathéd.,

bourse, banque, hôtel des monnaies, hôtel-de-ville, préfet., grand-théâtre, beaux quais; restes du palais des ducs de Bretagne, musée d'antiq., biblioth., école second. de médecine, observatoire, etc. Grand com. marit. entrep. Cette ville rappelle l'*édit de Nantes*, qui fut rendu par Henri IV en faveur des protest., et révoqué par Louis XIV en 1698. — *Foires*, 3 fév., 26 avr., 26 mai, 16 juil., 2 sept., 11 oct., 1er déc.

ANCENIS, p. v. de 3,750 h., à 55 kil. N.-E. de Nantes, 353 kil. de Paris. Ch. de fer de Tours. Beau pont suspendu sur la Loire.—*Foires*, 4 mars, Mi-Carême, 8 mai, 4 juin, 9 juil., 30 nov., 1er jeudi de ch. mois.

CHATEAUBRIANT, p. v. de 4,750 h. à 65 kil. N. de Nantes, 550 kil. de Paris. Anc. château. Cuirs, conserves d'angélique.—*Foires*, 14 sept., merc. ap. la Trinité et ap. la Toussaint.

PAIMBEUF, près de l'emb. de la Loire, à 44 kil. O. de Nantes, 432 kil. de Paris; 4,000 h. Port, rade fréquentée.—*Foires*, 28 août pour bestiaux.

SAVENAY, à 36 kil. N.-O. de Nantes, 410 kil. de Paris; 2,400 hab. — *Foires* (les plus fortes de la Bretagne pour bestiaux): mercredi ap. le 22 janv., av. le Jeudi-Gras, av. la Mi-Carême, ap. Pâques, ap. la Pentecôte, 4 juil., 16 août, 14 sept., 22 décembre.

**Loiret** (Dép. du), 675,191 hect.; 341,700 hab.; 4 arr. 51 cant., 348 com. Cour imp. d'Orléans; 1re div. milit. (Paris).

ORLÉANS, ch.-l. du dép. sur la Loire, à 115 kil. S. de Paris; ch. de fer. 47,800 h. Evêché;



cour imp., acad. univ. Cathéd. goth. magnif., beau pont, hôtel-de-ville, théâtre, monument (en bronze) de Jeanne d'Arc, acad. des sciences, belles-lettres, biblioth., jardin botan. Comm. par la Loire, le canal d'Orléans et le ch. de fer. Vins, eaux-de-vie, vinaigres. — *Foires*, 1er juin (15 j.), 15 juill., 18 nov.

A 15 kil. d'Orléans est *Cléry*, dont l'église goth renferme le tombeau de Louis XI.

**GIEN**, à 68 kil. S.-E. d'Orléans, 148 kil. de Paris; 6,350 h. Beau pont sur la Loire, anc. château. Faïence façon anglaise. — *Foires*, 2e dim. de carême (3 j.), 28 avril, sam. av. le 20 juin, 11 août, 9 octobre, 25 nov.

**MONTARGIS**, v. de 7,350 h., jadis forte, à 69 kil. E. d'Orléans, 110 kil. de Paris. — *Foires*, jeudi avant le Jeudi-Gras, 31 mai, 1er juin, 21 juill. (15 j.), lundi apr. le 1er oct., 2 nov.

**PITHIVIERS**, à 42 kil. N.-E. d'Orléans, 85 kilom. de Paris; 1,050 h. Pâtés d'alouettes, miel, etc. — *Foires*, 18 janv. (2 j.), 1er sam. de mars, 23 avril, 30 juin, 1er sept., 18 nov.

**Lot** (Départ. du), 598,406 hect.; 294,566 h.; 3 arr., 29 cant., 300 comm. Cour impér. d'Agen; 12e div. mil. (Toulouse).

**CAHORS**, ch.-l. du dép., sur le Lot, à 596 kil. S. de Paris; 13,576 h. Évêché, cathéd. anc., ruines romaines. Patrie du pape Jean XXII, de Murat. Vins, eaux-de-vie, huiles, truffes. — *Foires*, 5 janv., 3 nov., et le 1er des autres mois.

**FIGEAC**, à 56 kil. N.-E. de Cahors, 584 kil. de Paris; 7,171 h. Patrie de Champollion, l'auteur du système hiéroglyphique.

— *Foires*, le 15 de ch. mois, le 23 avril, 29 sept., 5, 11, 24, 30 nov., 9, 22, 29 déc.

**GOURDON**, à 44 kil. N. de Cahors, 538 kilom. de Paris. — *Foires*, lendem. des Rois (2 j.), 29 janv., 1er vendr. de carême, sam. ap. la Mi-Carême, merc. ap. Pâques, lendem. de l'Ascension, sam. apr. la Pentecôte, 30 juin, 22 juil., sam. après le 26 août, sam. ap. le 17 sept., 9 oct., sam. après le 25 nov.

**Lot-et-Garonne** (Dép. de), 534,628 hect.; 546,260 h.; 4 arr., 35 cant., 354 com. Cour imp. d'Agen; 14e divis. milit. (Bordeaux).

**AGEN**, ch.-l. du dép., sur la Garonne, à 611 kil. S.-O. de Paris; 16,000 h. Évêché, beau pont. Eaux-de-vie, prunes, oies grasses; toiles à voile. Patrie de Lacépède. — *Foires*, 15 jours av. le Lundi-Gras (3 j.), Lundi-Saint, 1er lundi de juin (6 j.), 15 sept. (3 j.), 2e lundi de déc.

**MARMANDE**, à 59 kil. N.-O. d'Agen. 632 kilom. de Paris; 8,150 h.; ville anc., détruite par les Sarrasins au VIII<sup>e</sup> siècle, reconstruite par Richard-Cœur-de-Lion. — *Foires*, 1er janv., 1er juin, 22 juil., 18 oct.; premier samedi de chaque mois.

**NÉRAC**, à 26 kil. S.-O. d'Agen, 649 kil. de Paris; 7,000 h. Chât. goth., promenades. Liège et bouchons de liège, verrerie, toile. — *Foires*, Jeudi-Gras, sam. après Pâques, le lend. du prem. dim. de mai, 15 juin (3 j.), 29 août, 29 oct., 15 déc.

**VILLENEUVE-D'AGEN** ou **V.-sur-LOT**, jolie ville à 26 kil. N.-E. d'Agen, 581 kil. de Paris; 13,100 hab. Pont hardi, vieux château; étalons, grand com. de

prunes.—*Foires*, 3 fév., merc. de la Mi-Carême, lundi de Quasimodo, 20 mai, 19 juin, 4 août, 1<sup>er</sup> sept., 13 oct., 26 nov.

**Lozère** (D. de la), 514,795 hect.; 143,350 h.; 3 arr., 27 cant., 188 comm. Cour imp. de Nîmes, 10<sup>e</sup> d. mil. (Montpellier).

**MENDE**, ch.-l. du dép., sur le Lot, à 538 kil. S. de Paris; 7,050 h. Évêché, cathéd., galerie de tabl. Serges, cadis (*serges de Mende*), qu'on exporte en quantité.—*Foires*, 6 janv., deux, lund ap. Pâques, 20 mai, 15 juin, 20 sept., 2 nov.

Dans les environs, *Bagnols*, dont les eaux thermales sont très-fréquentées.

**FLORAC**, à 36 kil. S.-E. de Mende, 604 kil. de Paris; 2,150 hab.—*Foires*, 13 janv., 3 fév., lundi de Pâques, 11 juin, 6 août, 21 sept., 6 déc.—Mines de plomb dans les environs.

**MARJEVOLS**, à 50 kil. N.-O. de Mende, 553 kilom. de Paris; 5,000 h. Serges, chapeaux, draps.—*Foires*, 17 janvier, 23 avril, 22 juil., 30 sep., 11 n., 1<sup>er</sup> déc.

Belle *cascade* du ruisseau de la garde à Marchartel; *monum. druidiques* à Chanac.

**Maine-et-Loire** (Dép. de), 718,807 hect.; 505,000 h.; 5 arr., 54 cant., 385 comm. Cour imp. d'Angers; 15<sup>e</sup> div. milit. (Nantes).

**ANGERS**, très-anc. v., sur la Mayenne, ch.-l. du dép., à 302 k. S.-O. de Paris; chem. de fer; 50,726 hab. Évêché, cour imp., cathéd., hôtel-de-ville, musée, jardin bot., biblioth., académ. univ., école second. de médec. Elle a été prise et rep. plusieurs fois par les Bretons, les Anglais et les Français. Six conciles s'y

sont tenus. Toiles à voiles, filatures, dépôt d'étal.; ardoises en gr. quant.—*Foires*, lend. de la Fête-Dieu (8 j.), 6 août, 12 nov.

Restes d'un *camp romain* à Pont-de-Cé; *houillères* à Chalonnes; *verrière* à Ingrande.

**BAUGÉ**, à 58 kil. N.-E. d'Angers, 274 kil. de Paris; 3,700 h. Beau pont sur le Couesnon. Ouvrages en corne.

**BEAUPRÉAU**, à 55 kil. S.-O. d'Angers, 363 kil. de Paris; 3,900 h.—*Foires*, prem. lundi de janv., mai, août et oct.

On remarque, à *Doué*, les *ruines* d'un amphit. rom., les débris d'un *vieux palais* du roi Dagobert, et dans les environs, des *grottes étendues*.

**SAUMUR**, sur la Loire, à 48 kil. S.-E. d'Angers, 316 kil. de Paris; ch. de fer de Nantes. Deux beaux ponts; école de cavalerie, vieux château-fort. Chapetelets, émaux, 14,505 h. Patrie de Mme Dacier.—*Foires*, 3<sup>e</sup> jeudi apr. Pâques (5 j.), 4<sup>e</sup> jeudi d'av. (6 j.), en déc. (6 j.).

Il existe trois *monum. druidiques* dans ses env.; des *forges* et *briqueteries* à Pouancé.

**SEGRÉ**, p. v. de 2,250 h., à 35 kil. N.-O. d'Angers, 531 kil. de Paris. Toiles, fil.—*Foires*, 8 janv., 28 mai, 22 août et huit autres moins importantes.

Ces villes ont joué un rôle dans les guerres de la Vendée.

**Manche** (Départ. de la), 577,382 hect.; 604,100 hab.; 6 arr., 49 cant., 645 comm. Cour imp. de Caen; 16<sup>e</sup> divis. milit. (Rennes).

**SAINT-LO**, ch.-l. du dép., sur la Vire, à 285 kilom. O. de Paris; 10,000 h. Église élég. de N.-Dame, du xv siècle; églis<sup>e</sup>

romane de Sainte-Croix, du **xie** siècle; beau pont; haras. Draps, coutils, filatures, cidre, miel, fer. — *Foires*, 25 janv. (chev. pour la remonte de la caval.), 28 avril, 22 juil. et sept., 29 nov.

AVRANCHES, non loin de la mer, à 52 kil. S.-O. de St-Lô, 519 kil. de Paris; 9,000 h. Jadis évêché, anc. cathéd.; place forte au moy.-âge. Cidre, beurre; pêche du saumon; dentelles. — *Foires*, 1er sam. de fév., Mi-Carême, 22 juin, 21 sept., 50 oct., le prem. sam. d'oct. pour chevaux de luxe.

A 12 kil. S.-O. d'Avranches se trouve le *Mont-St-Michel*, prison d'Etat, qui était une anc. abbaye au **viii** siècle; à 25 kil. N.-O. d'Avr. est *Grandville*, ville marit. de 8,400 h. Huitres dites de Cancale.

CHERBOURG, v. forte marit. de 1re classe, à 74 kil. S. de St-Lô, 348 kil. de Paris; 38,500 h. Ch. de fer; port milit. creusé dans le roc à 18 mètr. au-dessous du niv. des hautes mers; autre port marchand; cabinet d'antiquités. — *Foires*, 27 janv., 26 août.

COUTANCES, à 28 kil. S.-O. de St-Lô, 310 kil. de Paris; 8,000 h. Évêché, belle cathéd. goth. Restes d'un aqueduc rom., salle de spect. — *Foires*, 50 sept. (3 j.), la veille des Rameaux.

MORTAIN, p. v. de 2,550 h., à 56 kil. S.-O. de St-Lô, 271 kil. de Paris. Toiles, filat., papeteries. — *Foires*, prem. sam. de ch. mois, prem. vend. de mars.

VALOGNES, à 58 kil. N.-O. de St-Lô, 16 kil. S. de Cherbourg, à 324 kilom. de Paris; 6,500 h. Église ogivale du **xve** siècle, anc. abb. de Bénédictins; aux envir., quelques antiquités.

Lin, fil, toile, miel, cire, grains. — *Foires*, 15 fév., 12 juil., 9 sept., 16 nov. et 31 déc.; prem. mardi de juin et d'oct.

MARNE (D. de la), 820,275 hect.; 367,350 hab., 5 arr., 32 cant., 690 comm. Cour imp. de Paris; 4e div. milit. (Châlons).

CHALONS-SUR-MARNE, ch.-l. du dép., à 170 kil. E. de Paris; 15,900 h. Ch. de fer de Paris à Strasb.; évêché, vaste cathéd., école des arts et mét., cabin. d'hist. nat., jardin bot., biblioth. Gr. comm. de vins de Champagne, céréales, chanvre. — *Foires*, prem. sam. de carême (8 j.), sam. apr. Pâques (8 j.), 1er août, sam. après le 1er sept. (15 jours).

Dans ses envir. se livra la bataille où Attila fut battu par les Romains et les Bourguignons en 451: on voit encore, dit-on, des traces où campa son armée.

ÉPERNAY, à 32 kil. N.-O. de Châlons, 137 kil. de Paris; 9,550 h. Ch. de fer; curieuses *caves* taillées en labyrinthe dans la craie. Vins de Champagne. — *Foires*, 14 sept. (3 j.), sam. de la trois. sem. de carême, sam. avant la Toussaint (2 j.).

REIMS, sur la Vesle, à 43 kil. N.-O. de Châlons, 156 kil. de Paris; 51,725 h. Archevêché, cathéd. magnifique où l'on sacrait les rois de France, palais archiépiscop., hôtel-de-v., théâtre; caves à triple étage, restes de construct. rom., musée, biblioth. Draps, flanelles, mérinos, châles, biscuits, pain d'épices. Le consul rom. Jovin y est né. — *Foires*, 7 janv. (3 j.), mardi ap. Pâques, prem. et trois. jeudi de juin, juil. et août, 25 juil. (8 j.), 50 sept. (3 j.).



**SAINTE-MENEHOULD**, à 40 kil. N.-E. de Châlons, 212 kil. de Paris; 4,200 h. — *Foires*, 22 fév. (5 j.), veille de l'Ascension (3 j.), 24 août (3 j.), 11 nov. (3 j.).

**VITRY-LE-FRANÇAIS**, à 52 kil. S.-E. de Châlons, 181 kil. de Paris; 8,100 h. Port sur la Marne, ch. de fer. Ville construite par François Ier après la destruction de Vitry-en-Perthois par Charles-Quint. — *Foires*, 24 fév., 15 avril, quatr. mardi apr. Pâques (15 j.), 22 juill., 1er sept., 1er oct., 11 n., 1er déc.

**MARNE (HAUTE-). V. HAUTE-MARNE.**

**Mayenne** (Départ. de la), 514,868 hect., 568,459 h.; 3 arr., 27 cant., 275 comm. Cour imp. d'Angers; 16<sup>e</sup> div. milit. (Rennes).

**LAVAL**, ch.-l. du dép., sur la Mayenne, à 283 kil. S.-O. de Paris; 20,000 h. Ch. de fer de l'Ouest. Vieux chât. des comtes de Laval servant de prison; halle aux toiles. Patrie et statue d'Ambroise Paré. Fabriq. de toiles. — *Foires*, mardi ap. la Mi-Carême, dern. merc. d'av., mardi avant la St-Jean, 9 sept. (8 j.), 5 nov.; le 1er sam. de ch. mois p. toiles.

**CHATEAU-GONTHIER**, à 50 kil. S.-E. de Laval, sur la Mayenne, à 294 kil. de Paris; 6,500 h. Fil, lin, toiles, graines. — *Foires*, jeudi de la Mi-Carême, 7 mai, 1er jeudi de juil., 30 août, mardi apr. la Toussaint.

**MAYENNE**, 10,000 hab., à 50 kil. N.-E. de Laval, 253 kil. de Paris. Hôtel-de-v., anc. chât. des ducs de Mayenne. Toiles, mouchoirs, calicots — *Foires*, 2 janvier, le vendredi avant la Passion, lundi après la Trinité,

22 juillet (2 jours), 29 août, 22 sept., 25 nov.

**Meurthe** (Départ. de la), 643,500 hect.; 446,000 h.; 5 arr., 29 cant., 714 comm. Cour imp. de Nancy; 5<sup>e</sup> div. mil. (Metz).

**NANCY**, ch.-l. du dép., sur la Meurthe, à 516 kil. E. de Paris. Ch. de fer de Strasbourg; 48,000 h. Évêché, cathéd., égl. de Bon-Secours, hôtel-de-v., bourse, théâtre, vieux chât. des ducs de Lorraine, 4 portes ou arcs-de-triomphe, place Royale ornée de fontaines, acad. univ., musée, cab. d'hist. nat., jardin des plantes, biblioth. Stanislas, roi de Pologne, y a résidé et l'a embellie. — *Foires*, deux. sam. de fév., 20 mai (20 j.), deux. et trois. sam. de juin et de nov.

A 30 kil. N.-N.-O. de Nancy, 509 kilom. de Paris, **Pont-à-Mousson**, jolie ville sur la Moselle, 8,000 hab.

**CHATEAU-SALINS**, p. v. de 2,700 h., à 50 kil. N.-E. de Nancy, 556 kil. de Paris. Deux sources salines abond. Verrerie, faïencerie, tanneries. — *Foires*, 5 fév., lundi qui précède le 24 juin, 28 sept., 28 oct., 26 déc.

**LUNEVILLE**, à 50 kil. S.-E. de Nancy, 543 kilom. de Paris; 15,607 h. Ch. de fer de l'Est. Champ-de-Mars, égl. St-Jacques; jadis place forte. Chanvre, lin, vins, eaux-de-vie, cristaux à Baccarat. — *Foires*, le Lundi-Gras, 23 avril, 24 juin, 1er oct.

**SARREBOURG**, 2,500 h., à 66 kil. E. de Nancy, 590 kil. de Paris. Ch. de fer de l'Est. Magasins et boulangeries pour la troupe. — *Foires*, lundi après la Pentecôte, prem. dim. de sept.

A **Cirey**, verres et cristaux; château où résida longt. Voltaire.



**TOUL**, v. forte, sur la Moselle, à 24 kil. O. de Nancy, 294 kil. de Paris, 9,000 h. Ch. de fer de l'Est. Beau pont, pl. du Dauphin, anc. cathéd., anc. palais épisc., arsenal, casernes. Toiles, broderies. Commerce.— *Foires*, vend. après Quasimodo (3 j.), trois. lundi de juil. 3 sept. (5 j.), deux. lundi de nov.

**Meuse** (D. de la), 620,555 hect., 525,750 hab.; 4 arr., 28 cant., 589 comm. Cour imp. de Nancy, 5e div. milit. (Metz).

**BAR-LE-DUC**, ch.-l. du dép., à 253 kil. de Paris; ch. de fer; 15,000 hab. Patrie du maréchal Oudinot, qui y a une statue. Cottonnades, fruits confits. Usines importantes dans les environs.— *Foires*, prem. jeudi de chaque mois, jeudi av. l'Ascension (8 j.).

**COMMERCY**, à 59 kil. E. de Bar-le-Duc, 271 kil. de Paris; 4,000 h. Chem. de fer. Quartier de cavalerie dans un anc. château; salle de spect., hôtel-de-ville.— *Foires*, 10 mars, 2 mai, 27 juil., 8 dec.

A 15 kil. N. de Commercy est **St-Mihiel**, ville de 5,800 h., dans l'église de laquelle on admire un *St-Sépulcre* d'un seul bloc, par Léger Richier.

**MONTMEDY**, ville forte de 5,200 h., à 103 kil. N.-E. de Bar-le-Duc, 281 kil. de Paris. Cuirs, pelleteries.— *Foires*, 15 janv., av., juil., oct.

Marché le jeudi.

B. *église gothiq.* à Aviothe.

**VERDUN**, ville forte, sur la Meuse, à 40 kil. N.-E. de Bar-le-Duc; 251 kilom. de Paris; 15,500 hab. Évêché. Citadelle. Anis et dragées renom., liq. et confitures.— *Foires*, 1er lun. de carême, 25 mai, 22 juil., 11 nov.

**Morbihan** (Départ. du), 681,707 hect.; 472,800 h., 4 arr., 57 cant., 228 comm. Cour imp. et 16e div. milit. (Rennes).

**VANNES**, ch.-l. du dép., à 459 kil. S.-O. de Paris, à 20 kil. de la mer, à laquelle il commun. par le canal du Morbihan; 15,800 hab. Évêché, cathéd. Petit port, chât. de l'Hermine; chant. pour constr. de navires.— *Foires*, 2e merc. de janv., lun. av. la Mi-Carême, jeu. de la Passion, merc. le plus près du 25 av., 2e sam. ap. Pâques (15 j.), 1er merc. de mai, 2e merc. de juin, 5e merc. de juill., 1er merc. d'oct. et de déc.

**LORIENT**, v. forte, bâtie en 1709 par la comp. des Indes, sur le Scorff, à son embouch. dans l'Océan, avec port, à 4 kil. de la mer, à 44 kil. N.-O. de Vannes, 496 kil. de Paris; 25,650 hab. Quais, promenades, place d'Armes, observat., statue de Bisson. Comm. actif, forges, fonderies, exportation.— *Foire*, le dim. des Rameaux (15 j.).

**PLOERMEL**, à 42 kil. N.-E. de Vannes, 445 kil. de Paris; 5,000 h.— *Foires*, trois. lundi de chaque mois.

**NAPOLÉONVILLE**, à 46 kil. N.-O. de Vannes, 461 kil. de Paris; 7,800 h. Toiles, grains, etc.— *Foires*, prem. lundi de ch. mois, 2 mars, 20 juin, 22 oct.

**Moselle** (Départ. de la), 610,000 hect.; 448,100 hab.; 4 arr., 27 cant., 640 com. Cour imp. et 5e div. milit. (Metz).

**METZ**, ch.-l. du dép., sur la Moselle et la Seille, à 516 kil. N.-E. de Paris; 64,727 h. Ch. de fer de Nancy à Metz. Évêché. Cour imp., cathéd. goth., belle église de St-Vincent, caserne, théâtre, fortific., acad. univers.,

acad. des sciences, lett. et arts, cabin. d'hist. nat., jardin botan., biblioth., école d'artillerie, etc. Grosses draperies, broder. sur mousselines; papiers peints. — *Foires*, 1er mai (15 j.), p. lun. de mars (2 j.), d. lun. d'oc. (2 j.).

BRIEY, p. v. de 2,000 h., à 26 kil. N.-O. de Metz, 295 kil. de Paris. Bière estimée. — *Foires*, dern. lundi de mars, lend. de la Pentecôte, dern. lundi de juillet et septembre.

SARREGUEMINES, anc. pl. forte de Lorraine, à 75 kil. E. de Metz, 393 k. de Paris; 5,400 h. Faïence, poterie façon angl.; velours, peluches, tabatières de carton vernissé, chicorée, allumettes. — *Foires*, 15 mars, 20 sept., 21 déc., p. mer. de ch. m.

Dans cet arrond., *Bilche*, remarqu. par ses fortifications; *St-Avola*, avec ses faïences. Verriers dans les environs.

THONVILLE, v. forte de 3e cl. à 24 kil. N. de Metz, 336 k. de Paris; 10 410 h. Elle date des rois de la 1<sup>re</sup> race, qui y eurent un palais. Toiles cuirs, brasseries, forg. — *Foires*, trois, lundi de janv., de févr., mars, mai, juin, nov. et déc.; 14 sep. (15 j.).

Nièvre (D. de la), 686,619 hect.; 527,500 h.; 4 arr., 25 cant., 519 comm. Cour imp. et 19e div. milit. (Bourges).

NEVERS, ch.-l. du dép., sur la Loire et la Nièvre, à 254 kil. S.-E. de Paris; 17,000 h. Ch. de fer du Centre. Evêché, belle cathéd., anc. chât. des ducs de Nevers, place ducale, beau parc, casernes, pont de pierre magnif. sur la Loire, fonderie de canons, fer, acier, porcelaine, faïence. Patrie de maître Adam, Chaumette. — *Foires*, 11 janv., 14

mai, 16 juin, 22 juillet, 2 septembre, 2 décembre.

On visite, près de Nevers, *Imphy*, où il y a deux mach. à vap. pour la prépar. des cuivres lamin. et martel.; *Fourchambault*, avec ses forges à l'angl., 9 h.-fourneaux, plus. machines à vap.; *Guérigny*, où l'on fabr. des ancras et câbles en fer, etc.

CHATEAU-CHINON, à 65 k. N.-E. de Nevers, 271 kil. de Paris; 5,000 hab. Chev. et bestiaux du Morvan, bois de chauffage, com. de vins de Bourgogne. — *Foires*, lundi de carême, prem. mardi de mai, 26 juil., lundi après la Toussaint.

CLAMECY, sur l'Yonne, à 72 kilom. N.-E. de Nevers, 209 kilom. de Paris; 5,487 h. Bois à brûler, trains de bois pour l'ap-prov. de Paris. — *Foires*, 9 fév., jeud. av. les Rameaux, 20 mai, 28 juin, sam. ap. 8 sept., 19 oct.

COSNES, à 65 kil. N.-O. de Nevers, sur la Loire, à 182 kil. de Paris; 6,350 h. Coutellerie, quincaillerie, clouterie. — *Foires*, lundi de la Passion, deux. mercr. de juin, prem. mercr. d'août, 29 sept., 9 nov.

Nord (Départ. du) 567,865 hect.; 1,155,000 h.; 7 arr., 60 cant., 600 com. Cour imp. de Douai, 3e div. milit. (Lille).

LILLE, ch.-l. du dép., à 241 kil. N. de Paris. Ch. de fer du Nord; 78,600 hab. Ville forte. l'une des plus indust. et des plus riches de France. Hôtel-de-v., halle au blé, hôpital, arsenal, citadelle formid., chef-d'œuvre de Vauban. Hôtel des monnaies. Acad. de peint. et sculpt., musée de tabl., biblioth., jardin botan.; société des sciences et des arts. Filatures, indiennes,

mouchoirs, toiles, dentelles; porcelaine, verre, faïence. Hui-leries dans les env. — *Foires*, 26 août (15 j.) 14 déc.

A 11 kil. de Lille, *Roubaix*, jolie ville de 59,445 hab., avec fabr. import. de belles étoffes.

AVESNES, à 96 kil. S.-E. de Lille, 193 kilom. de Paris; 3,000 h. Jadis évêché; cathéd. Fortifications. — *Foires*, merc. après Quasimodo, prem. dim. d'août (9 j.), 1er sept.; le 8 de ch. mois.

A 25 kil. N.-O. est *Bavay*, p. v. très-anc. où l'on voit des ruines et antiquités rom.; à 17 kil. O. *Landrecies*; à 18 kil. N., *Maubeuge*, villes fortifiées.

CAMBRAI, ville forte, sur l'Escaut, à 60 kilom. S.-E. de Lille, 178 kil. de Paris; 21,650 hab. Évêché. Cathédrale, hôtel-de-v., biblioth. Patrie de Dumouriez. Toiles, filatures. — *Foires*, le 24 de ch. mois; 1er mai (9 j.), 28 oct. (9 j.).

Fabr. de toiles fines dans les com. environnantes.

DOUAI, ville forte, sur la Scarpe, à 32 kil. S. de Lille, 202 kil. de Paris; ch. de fer du Nord; 25,250 h. Place d'armes, arsenal, remparts, fonderie de canons. Acad. univ., musée, biblioth. Dentelles, tulles, huile, houblon, lin, brassier. — *Foires*, le dern. mercredi de ch. mois, 1er juin (5 j.), 1er oct. (15 j.).

DUNKERQUE, v. forte maritime, gr. et jolie, à 76 kil. N.-O. de Lille, 281 kil. de Paris; 29,000 h. Ch. de fer, rade magnifique, citadelle, port march. Patrie de Jean Bart. Armements, pêche. — *Foires*, le 1er janvier (15 j.), 27 juin (10 j.).

HAZEBROUCK, v. de 7,400

h., à 47 kil O. de Lille, 238 kil. de Paris. Ch. de fer de Lille à Haz. et Calais. Fils, toiles, houblon. — *Foires*, 2 fév., 15 mars, 19 avr., 3 mai, le 2e lundi de juin, 22 août (9 j.), 4 oct. 8 nov.

VALENCIENNES, v. forte sur l'Escaut, pl. de guerre de 2e cl., à 51 kil. S.-E. de Lille, 210 kil. de Paris; 25,400 hab. Ch. de fer; citadelle due à Vauban; musée, biblioth. public., hôtel-de-v., cabin. d'hist. nat. Batistes, dentelles, linons, filat., verreries, raffineries, forges, hauts-fourneaux, etc. — *Foires*, 15 sept. (10 j.); les 10, 20 et 30 de chaque mois.

OISE (Dép. de l'), 581,424 hect.; 406,100 h.; 4 arr., 35 cant., 685 com. Cour imp. d'Amiens 1re div. milit. (Paris).

BEAUVAIS, ch.-l. du dép., sur le Thérain, à 72 kil. N.-O. de Paris; 14,400 hab. Évêché, belle cathéd., égl. St-Etienne; hôtel-de-v., boulev. Draps, toiles peintes; manuf. de tapis. — *Foires*; le pr. sam. de ch. mois.

CLERMONT, à 26 kil. S.-E. de Beauvais, 85 kil. de Paris; ch. de fer; 5,200 h. Vieux chât. qui sert de maison de détention pour femmes. — *Foires*, mardi de la Chandeleur (en février) 10 août (3 j.), 30 nov. (3 j.). Fête patron. le dern. dim. de juillet.

Dans l'arrond., nombr. fabri-ques et manufactures.

COMPIÈGNE, sur l'Oise, à 60 kil. E. de Beauvais, 75 kil. de Paris; ch. de fer de St-Quentin, 10,700 h. Superbe château roy. et belle forêt de 14,500 hect. de superf.; église goth., hôt.-de-v., restes d'une voie rom. Jeanne d'Arc y fut prise en 1430 par les anglais. Chanvres, toiles; fabr.



de bateaux et cordages. — *Foires*, le 15 de chaque mois.

A l'extrém. orient. de la forêt de Comp., sur une éminence, on voit les ruines du chât. de Pierrefond, qui fut constr. pour servir de forteresse contre les invasions des Normands.

SENLIS, à 52 kil. S.-E. de Beauvais, 45 kilom. de Paris; 5,350 h. Jadis évêché; cathéd. goth. remarqu. Sable pour la fabriq. de glaces de St-Gobain. — *Foires*, prem. mardi de chaque mois, le 25 avril (9 j.)

A 10 kil. de Senlis, *Mortefontaine*, dont le château est un des plus beaux des env. de Paris. Non loin est *Ermenonville*, avec un charmant château où mourut J.-J. Rousseau; *Chantilly*, p. v. connue par son parc, les écuries du chât., les courses de chevaux; on y fabr. de la dentelle.

**Orne** (Dép. de l'), 989,206 hect.; 442,200 h.; 4 arr., 56 cant., 534 comm. Cour imp. de Caen; 16<sup>e</sup> div. milit. (Rennes).

ALENÇON, ch.-l. du dép., sur la Sarthe et la Briante, à 195 kil. O. de Paris; 16,000 h. Belle église goth. de N.-Dame, halle, ruines de l'anc. chât. des ducs; biblioth., cabin. d'hist. nat., observ. Toiles, mousselines, dentelles (*point d'Alençon*), bougran; filatures. Patrie de Valazé et du conventionnel Hébert. — *Foires*, 5 fév. (15 j.), 2<sup>e</sup> lundi de carême, Mi-Carême, lend. de l'Ascension, 8 et 21 sept.

ARGENTAN, sur l'Orne, à 50 kil. N. d'Alençon, 192 kil. de Paris; 5,650 h. Tanneries, mégisseries; volailles, chevaux. — *Foires*, 22 janv. (3 j.), lun. de Quasim. et de la Pentecôte,

11 juill., 1<sup>er</sup> août, 3 et 26 nov.

A 15 kil. d'Arg. est *Le Pin*, où il y a un superbe haras et des courses annuelles. Fabr. de toiles de cretonne à *Vimoutiers*.

DOMFRONT, sur un rocher escarpé, à 62 kil. N.-O. d'Alençon, 254 kil. de Paris; 2,700 h. Jadis pl. forte. Coutils, droguets, serges, toiles de coton à Domf. et dans les env. — *Foires*, prem. lundi de janv., de carême. Lundi-Saint, trois. lundi ap. Quasimodo, lundi ap. l'Ascension, ap. la St-Jean, prem. lundi d'août, ap. le 8 sept., prem. lundi d'oct., ap. la Toussaint, deux. lun. déc.

A 20 kil. de Domf., *Bagnolles*, village connu par ses eaux minér. et son établis. de bains.

MORTAGNE, v. de 5,000 h., à 45 kil. E. d'Alençon, 154 kil. de Paris. Toiles, calicots, charcuterie renommée. — *Foires*, trois. sam. de carême, prem. sam. de mai, sam. ap. le 23 juin, ap. le 24 juill., prem. sam. d'oct., prem. sam. de déc. (5 j.)

A 55 kil. N. de Mortagne est *Laigle*, v. de 6,000 h. env., où l'on fabriq. des aiguilles, épingles, lacets, rubans, etc. — A 12 kil. N. est le célèbre couvent de la *Trappe*, fondé en 1140.

**Pa-de-Calais** (Départ. du), 660,000 hect.; 695,800 h.; 6 arr., 45 cant., 903 com. Cour imp. de Douai; 3<sup>e</sup> div. m. (Lille).

ARRAS, ch.-l. du dép., ville forte de 3<sup>e</sup> cl., sur la Scarpe, à 193 kil. N. de Paris; ch. de fer d'Amiens à Douai; 25,500 hab. Évêché, cathéd., hôtel-de-ville goth., citadelle constr. par Vauban, casern., musée, cab. d'hist. nat., riche biblioth. Patrie de Robespierre. Fabr. de sucre indigène. — *Foires*, 10 av. (15 j.),



15 août (15 j.), et d'autres moins importantes.

**BETHUNE**, à 50 kil. N.-O. d'Arras, 223 kilom. de Paris; 7,500 h. Jolie église. Toiles, lin, fil, graines, huile, savon. Patrie de Buridan. — *Foires*, 5 fév. (10 j.), 15 oct. (10 j.), premier lundi de chaque mois.

**BOULOGNE**, belle et forte v. maritime à 118 kil. N.-O. d'Arras, 237 kil. de Paris; 54,150 h. Ch. de fer, service de paquebots pour l'Angleterre, bel établissement de bains de mer, musée, galerie de tableaux, colonne rappelant le camp célèbre formé par Bonaparte, en 1803, pour l'équipement d'une flottille destinée à opérer une descente en Angleterre. — *Foires*, prem. merc. de chaque mois; 5 août (15 j.), 11 nov. (15 j.).

A 32 kil. N.-E. de Boulogne est *Calais*, ville forte, sur la Manche, à 51 kil. de Douvres (Angleterre); 12,500 h. Ch. de fer, cathéd., citad., service de paq. Toiles de coton; commerce.

**MONTREUIL-SUR-MER**, à 74 kil. N.-E. d'Arras, 51 kil. S. de Boulogne et à 200 kil. de Paris. Ch. de fer (stat. de Ver-ton); 4,250 h. Citadelle. — *Foire*, le dim. de la F.-Dieu (8 j.).

**SAINTE-OMER**, v. forte de 1re cl., à 68 kil. N.-O. d'Arras, 241 kil. de Paris; 22,700 hab. Ch. de fer. Cath. goth., canal, théâtre, biblioth. Commerce import. Patrie de l'abbé Suger. — *Foires*, prem. jeudi ap. le carnaval (10 j.), 29 sept. (9 j.), 4 oct., le deux. merc. de ch. mois.

**SAINTE-POL**, à 54 kil. N.-O. d'Arras, 186 kil. de Paris; 5,400 hab. — *Foires*, 15 mars (9 j.), 10 nov.

**Puy-de-Dôme** (Départ. du), 800,679 hect.; 601,600 h.; 5 arr., 47 cant., 444 com. Cour imp. de Riom; 20e div. milit. (Clermont).

**CLERMONT-FERRAND**, ch.-l. du dép., à 382 kil. S. de Paris; 58,000 h. Évêché, acadèm. univers., biblioth. publ., sociétés sav. Cathéd. remarqu., égl. Notre-Dame très-anc., théâtre, hôpitaux, halles. Patrie de Pascal. Entrepôt du comm. de Bordeaux et de Lyon; fabric. des pâtes dites d'Italie. — *Foires*, 9 mai (8 j.), 23 juin, 16 août, 11 n.

Dans ses envir., sites pittor., terrains volcaniq., etc. Citons la *Fontaine incrustante*, source ferrug. dont l'eau, quoique transparente, tombant en pluie fine sur des nids d'oiseaux, des animaux empaillés, des bouquets, les couvre d'un sédiment qui leur donne l'apparence d'objets pétrifiés. On fait comm. de ces pétrifications. Près de Clermont est le *Puy-de-Dôme*, montagne de 1,465 mètr. de hauteur, où fut faite la prem. expérience barométrique.

**AMBERT**, à 70 kil. S.-O. de Clermont, 441 kilom. de Paris; 8,000 hab. Lacets, jarretières, dentelles; les meil. from. d'Auvergne. Papiers à impres. et à grav. — *Foires*, Merc.-Saint, 25 avril, 10 sept., 1er oct., 5 nov., 1er décembre.

**ISSOIRE**, à 54 kil. S.-E. de Clermont, 417 kilom. de Paris; 5,800 h. Égl. remarqu. par ses ornem. en mosaïque. Chandronnerie, chanvre, huile de noix. — *Foires*, 26 janv., lun. de Quasim., 10 août, veil. de la N.-D. de septembre.

Beaucoup de curiosités natur. dans les environs : *Cascades* à

Entraigues; le *Puy-de-Sancy*, point culmin. du *Mont-Doré* où sont les *bains* si renommés; gr. *verrerie* à la Combelle.

**RIOM**, à 15 kil. N. de Clermont, 567 kil. de Paris; 12,300 h. Cour imp. Maison de détent., hospices, salle de spectacle. Patrie de Grég. de Tours. Chanvre, toiles, vins, pâtes d'abricots, etc. Les environs sont d'une ravissante beauté. — *Foires*, prem. merc. de carême, 12 juin (3 j.), 11 août, 20 octobre.

**THIERS**, à 42 kil. N.-E. de Clermont, 385 kilom. de Paris; 13,200 h. Coutellerie, quincaill. et papeteries. — *Foire*, 14 sept.

**Pyénées V. BASSES-PYRÉNÉES et HAUTES-PYRÉNÉES.**

**Pyénées-Orientales** (Dép. des), 411,376 hect.; 180,800 h.; 3 arr., 17 cantons, 257 com. Cour imp. de Montpellier; 11<sup>e</sup> div. mil. (Perpignan).

**PERPIGNAN**, ch.-l. du dép., sur le Thet, à 8 kil. de son emb. dans la Méditerranée, à 846 kil. S. de Paris; 22,706 h. Place de guerre de 1<sup>re</sup> cl. Evêché, forte citadelle, pl. d'armes, casernes. Cathéd., hôtel-de-v., hôtel des Monnaies, Jard. bot., cab. d'hist. nat., biblioth.; bergerie impér. hors des murs de la ville. Draps, couvert. de laine, vins de Rousillon, bouchons. — *Foires*, 17 janv., 15 mai, 11 nov. (3 j.).

A 9 kil. de Perpignan est *Rivesalte*, p. v. connue p. ses vins.

**CÉRET**, p. v. de 3,550 h., à 30 kil. S.-O. de Perpignan, 875 kil. de Paris. Murailles flanq. de-tours; pont hardi d'une seule arche jete sur le Tech. Huile, denrées colon. — *Foire*, 28 oct.

Dans l'arr., *Saint-Laurent*, p. vil. import. par ses forges, sa

clouterie estimée; *Port-Vendres*, place de guerre de 4<sup>e</sup> cl., sur la Méditerr. avec un beau port; fontaines, obélisque en marbre; *Collioure*, autre p. v. forte mari, moins importante.

**PRADES**, p. v. de 5,050 h., sur la Thet, à 45 kil. S.-O. de Perpignan, 887 kil. de Paris. Église, remarq. par la rich. d'une de ses chapel. Chanvres, fruits, légumes, vins. — *Foires*, prem. mar. de carême (2 j.), mar. ap. la Pentecôte, prem. mar. de sept.

A 45 kil. de Prades, *Mont-Louis*, p. v. forte, une des plus élevées de toute l'Europe.

**Rhin V. BAS-RHIN et HAUT-RHIN.**

**Rhône** (Dép. du), 270,423 hectares; 545,635 habitants, 2 arr. (Lyon et Villefranche), 25 cant., 253 comm. Cour imp. et 3<sup>e</sup> div. milit. (Lyon).

**LYON**, ch.-lieu du dép., au confluent du Rhône et de la Saône, à 466 kil. S.-E. de Paris. Ch. de fer de Roanne à L. et de Paris; 292,721 h. Archevêché; cour imp., acad. univ., facultés, biblioth. de 120,000 vol., musée de peint., jard. bot., école des sourds-muets, école sec. de médecine, etc. Cathéd., anc., église d'Ainai qui ramonte au temps de Charlemagne, égl. St-Nizier aux voûtes élevées et hardies, h.-de-v. magnif., hôpit. superbe, palais archi-épisc., hôt. de la préf., grand théâtre, la douane, le collège. Beaux ponts St-Jean, Morand, de Tilsitt, des Cordeliers, etc. Place Bellecour, l'une des plus vastes de l'Europe, quais, promen. des Brotteaux, de Perrache, des Étroits, Lyon est dans une belle situation, dominée aunord par les monts Four-

vières et St-Sébastien; gr. faub. (Guillotière, Croix-Rousse, Vaise), qui forment des comm. séparées. Manuf. d'étoffes de soie sans rivales, fabr. de rubans de soie, tissus. Chapellerie, passementerie, produits chimiq., liq. fines, brasseries. Comm. actif, étendu. Patrie des emp. Claude, Caracalla et Géta, de Ph. Delorme, des Jussieu, de Gérando, Jaouart, Suchet, etc.

Fondée vers 41 av. J.-C. par L. Munatius Plancus, Lyon fut détruite en une nuit par un incendie en 59, et relevée par Néron et Trajan. Elle eut à souffrir dans les guerres de religion; Philippe-le-Bel la réunit à la France en 1307. — *Foires*, 24 juin (5 j.), 14 juil. et jour de la Pentecôte.

**VILLEFRANCHE**, à 30 kil. N. de Lyon, 439 kil. de Paris, 11,272 hab. Vins du Beaujolais, coton filé, toiles imprim., couvertures. Patrie de Roland. — *Foires*, prem. lundi de janv., avril, juill. et oct., 15 mars (2 j.), lund. de la Pentecôte, 11 novembre.

Dans l'arr., *Amplepuis*, avec des fabr. de toiles, mousselimes, papier; *Beaujeu*, dont le vin est d'excellente qual.; *Tarare*, v. de 13,800 h., très-indust. (toiles, calcots, mousselimes).

**Saône (HAUTE-). V. HAUTE-SAÔNE.**

**Saône-et-Loire** (Dép. de), 857,678 hect.; 565,019 h.; 5 arr., 48 cant., 592 com. Cour imp. de Dijon, 86 d. mil. (Lyon).

**MACON**, ch.-l. du dep., sur la Saône, à 401 kil. S.-E. de Paris; 14,850 hab. Ch. de fer de Lyon. Pont de 12 arches, b. quai, égl. de Saint-Vincent, anc.

palais Montrevel, Hôtel-Dieu, etc. Ruines (temple de Janus, arc-de-triomphe). Patrie de Lamartine. Étoffes de laine, vins très-estimés. — *Foires*, Jeudi-Gras, 20 mai, 10 août, 29 septembre, 2 novembre.

A 17 kil. S. de Mâcon: **Romaniche**, bourg possédant une riche mine de manganèse; **Cluny**, où existait autrefois une célèbre abbaye de bénédictins. Vins dans les environs.

**AUTUN**, à 105 kil. N.-O. de Mâcon, 229 k. de Paris; 11,650 h. Ville très-anc. et importante du temps des Romains. Evêché, belle cathéd., Champ-de-Mars, biblioth., cabm d'hist. nat. et d'antiq. Ruines (arc-de-triomphe, temple, amphith.). — *Foires*, 14 janv. (2 j.); 1er mars, 7 et 26 mai, 21 juil., 31 juil., 11 et 15 sept. (f. de la *St-Ladre*), 20 oct., 12 et 28 nov., 19 déc.

Entre Autun et Chalon-sur-Saône est le **Creuzot**, bourg très-industriel avec houillères, forges, fonderies.

**CHALON-SUR-SAONE**, à 60 kilom. N. de Mâcon, à l'emb. du canal du Centre, 343 kil. de Paris; 20,350 h. Ch. de fer de Paris à Lyon. Beau quai, église N.-D., hôtel du Parc, promenades, biblioth. Entrep. de march. qui des ports de la Méditer. sont dirigées sur l'int. de la France. — *Foires*, 11 fév. (2 j.), 27 fév., 27 juin (la plus import.), 9 août, 12 sept., 30 oct.

**CHAROLLES**, à 52 kil. N.-O. de Mâcon, 372 kil. de Paris; ville de 3,360 h., dominée par les ruines d'un ancien château. Bœufs gras, fer, bois, vins. — *Foires*, le 2e merc. de ch. mois.

A 40 kil. N.-O. de Chalon est



*Bourbon-Lancy*, p. v. renom. par ses eaux min. et son établissement de bains.

**LOUHANS**, p. v. de 3,700 h., à 60 kil. N.-E. de Mâcon, 378 kil. de Paris. Bœufs, chevaux, grains, porcs, volaille. Passage des marchandises de Lyon en Suisse.—*Foires*, 1er et 27 jan. (pour jeunes chevaux), 2 fév. (id.); le prem. lundi de chaque mois (juin et août exceptés).

**Sarthe** (D. de la), 620,592 hect.; 474,876 hab., 4 arr., 33 cant., 393 com. Cour imp. d'Angers; 4e div. milit. (Tours).

**MANS** (le), ch.-l. du dép., sur la Sarthe, à 214 kil. S.-O. de Paris, 32,000 hab. Évêché, cathéd., anc. abb. de la Couture où sont avj. la préf., la biblioth., le musée d'hist. nat. Toiles, mouchoirs, bestiaux, noix, miel, volailles (poulardes du Mans), plume.—*Foires*, 2-30 janv., jeud. de la Mi-Carême (bœufs maigres); Pentecôte (8 j.), 3 nov. (8 j.), 19 nov., 10 déc. Tous les jeudis marché considérable de porcs.

**FLÈCHE** (la), sur le Loir, à 47 k. S.-O. du Mans, 256 kil. de Paris; 7,050 hab. Le collège fondé en 1603 par Henri IV a été affecté à l'école préparatoire, dite Collège milit.; bibliothèque. Patrie de l'abbé Picard. Poulardes et chapons du Mans.—*Foires*, le merc. ap. le 1er janv., 1er merc. d'avril, juil., 3e merc. de fév., 4e merc. d'avril, août, sept., 2e merc. de déc., merc. av. la Pentecôte, dern. merc. de janv., juill., oct.

A *Sablé*, ganterie, carr. de marbre.

**MAMERS**, à 48 kil. N.-O. du Mans, 185 kilom. de Paris;

6,000 h. Halles, places, ancien couvent de la Visitation où est la sous-préf. Toiles, coton, piqués.—*Foires*, 4e lundi de carême, 1er lundi de mai, 4e lundi d'août, 2e et 4e lundi de sept., 1er lundi de déc.

**SAINT-CALAIS**, à 46 kil. S.-E. du Mans, 187 kil. de Paris, 3,850 hab. Blé, graine de trèfle.—*Foires*, 4e jeudi av. Pâques, 2e jeudi de mai, 2e jeudi de juin, 2e jeudi ap. la Toussaint, mardi qui suit le 1er dim. de septembre.

**Seine** (D. de la), 603,453 hect.; 1,331,800 h.; 3 arr. (Paris, Saint-Denis et Sceaux), 8 cantons (non compris les 12 arr. de Paris), 81 comm. Cour imp. et de cassation, ch.-l. de la 1re div. milit. (Paris).

**PARIS**, capitale de la France, sur la Seine, à 579 kil. S.-E. de Londres, 1,372 N.-O. de Rome, 1,595 N.-O. de Naples, 1,296 N.-E. de Madrid, 1,230 N.-O. de Vienne, 2,320 S.-O. de St-Petersbourg. Mur d'octroi de 23,753 mètres; 34,398,800 mètres carrés de superficie; enceinte fort. de 39 kil., 15 forts détachés; 1,174 3/4 d'habit. On y compte au moins 36,000 maisons, 1,300 rues, 150 passages, 90 places, 16,000 boutiques, 700 hôtels garnis, 12 palais, 10 halles, 18 ports, 35 quais, 56 barrières, 39 églises, plusieurs temples protestants, 1 synagogue, 115 fontaines monumentales, 1,500 bornes-font., 100,000 m. d'égoûts souterrains, 1 puits artésien, 27 théâtres, 28 hôpitaux et hospices, 15 prisons, 42 casernes, grand nombre d'établissement scient. et littér.

Au temps de César, Lutèce n'é-



tait qu'un bourg borné à la cité; elle s'étendit peu à peu sur la rive gauche. Cette ville, capitale des *Parisii*, devint la résidence de Julien, de Valentinien et de Gratien, pendant que ces empereurs commandaient dans les gaules (355 à 385). Lorsque Attila ravagea la Gaule, il menaça Paris; mais sainte Geneviève, par ses prières, éloigna ce barbare (451). Clovis, après la bataille de Soissons, entra dans cette ville, l'environna de murs et en fit sa capitale. Son héritage fut divisé entre ses fils, et Paris échut à l'aîné, Childeberrt Ier. Clotaire Ier réunit les 4 royaumes, mais ils se reformèrent après sa mort; toutefois il fut stipulé dans le partage que Paris appartiendrait aux 4 frères. Chilperic s'en empara plus tard par surprise (567). Paris fut la capitale de la Neustrie sous les derniers Mérovingiens, le chef-lieu d'un comté sous Charlemagne; ce comté fit partie intégrante du duché de France sous Charles le Chauve. Paris fut ravagé plusieurs fois par les Normands au ix<sup>e</sup> siècle; il subit un siège de 15 mois (885), plusieurs famines (850 à 899). Sous Louis VII, il s'accrut considérablement; Philippe-Auguste l'entoura de murs, commença le pavage, fonda l'Université (1200); Philippe le Bel établit le Parlement (1502). Pendant la captivité du roi Jean (1358), Marcel allait livrer Paris à Charles le Mauvais, quand il fut assassiné par Maillard. Sédition des Maillotins (1383), que Charles VI réprima cruellement, Faction des Armagnacs et des Bourguignons, guerre civile jusqu'au mom. où le roi d'Angl.

s'empara de Paris. Cette ville ne fut reconquise sur les Anglais qu'en 1436. Cent ans de tranquillité à partir de cette époque. Après, survinrent les guerres de religion dans le xv<sup>e</sup> siècle: le supplice des calvinistes (1534), la St-Barthélemy (1572); la Ligue, la journée des barricades, l'assassinat de Henri III. Paris est assiégé par Henri IV (1593): la ville aux abois ouvre ses portes au roi converti; assassinat de ce roi en 1610. Troubles de la Fronde pendant la minorité de Louis XIV; ce monarque transfère la cour à Versailles. Dans la Révolution, nouvelles discordes, nouveaux malheurs, depuis la prise de la Bastille (1789) jusqu'au 18 fructid. an v (1797). Tranquillité sous l'Empire; conspiration de Mallet en 1812. Paris est occupé par les alliés en 1814; Napoléon y rentre le 20 mars 1815; mais cent jours après, la défaite de Waterloo y ramène les Bourbons. Sous la Restauration (de 1815 à 1830) tranquillité et commerce. Charles X croit son trône menacé par l'opposition croissante; il porte atteinte à la constitution et est renversé (1830). Avènement du dnc d'Orléans au trône. Le choléra enlève plus de 18,000 personnes en 1832. Le 24 février 1848 proclamation de la république; réapparition du cholera en 1849. En 1851, les divisions de l'Assemblée nationale provoquent le coup d'État du 2 décembre. Louis-Napoléon promulgue une nouvelle constitution et est nommé empereur (décembre 1852). — Paris a vu naître Molière, Regnard, Boileau, Voltaire, La Harpe, d'Alembert,

Lavoisier, Marivaux, Beaumarchais, David, Lekain, etc., etc.

**SAINT-DENIS**, à 9 kil. N. de Paris. Belle égl. goth. comm. au VII<sup>e</sup> siècle et achevée en 1181. Sépultures des rois de France. Les tombeaux classés par ordre chronologique attirent les regards des étrangers. Maison impériale d'instruction pour les filles des membres de la Légion d'Honneur. 500 élèves dont 400 au frais du Gouvernement. Hôpital civil; dépôt de mendicité; théâtres; bibliothèque; chemin de fer du Nord: 18,140 hab. Fête patronale de 9 jours le 9 octobre.

Dans l'arr. on remarque:

**Batignolles-Monceau**, vil. de 44,092 hab.

**Bellerive** 57,899 hab.

**La Chapelle Saint-Denis**. 55,449 hab. Marché aux porcs très-important.

**SCEAUX**, à 10 kilom. S. de Paris. Chemin de fer; marché aux bestiaux le lundi 2,100 hab. Fête à la Saint-Jean et tous les dimanch. pendant la belle saison.

Dans l'arrond. : **BERCY**, à 4 kilom. de Paris. Vastes entrepôts de vins, eaux-de-vie, huiles, vinaigre, bois, tuiles, ardoises, etc. 14,495 hab.

**Vincennes**, à 7 kilom. de Paris. Joli bourg et château fort. 8,451 hab., non compris la garnison du château.

Dans les environs de Paris, on remarque : à 15 k., **Marly-le-Roi**, où il y avait une fameuse machine hydraulique qui conduisait l'eau à Versailles, et qui a été remplacée en 1826 par une machine à vapeur; à 9 kilom., **Meudon**, avec un château royal remarq. par sa belle terrasse; tout près de là, **Saint-Cloud**,

dont le château et le parc sont de toute élégance; à côté, **Sèvres**, bourg renommé par sa manufacture impériale de porcelaine, la première de l'Europe. **Saint-Germain**, où est un vieux château en brique, fondé en 1370, avec une magnifique terrasse du haut de laquelle on jouit d'un rare point de vue, et une grande forêt entourée de murs; ce château sert aujourd'hui d'asile pénitentier militaire. **Enghien**, bourg charm. connu par ses eaux minér. sulfureuses, son établis. de bains; et tout près de là, **Montmorency**, ville dans une vallée délicieuse, très-visitée des promeneurs parisiens. Près de la forêt, l'**Ermitage**, site où l'on voit la maison qu'hab. J.-J. Rousseau et Grétry. Château goth. à **Vigny**, bâti par le card. d'Amboise.

**Seine-et-Marne** (Dép. de), 595,980 hect.; 540,212 h.; 5 arr.; 20 cant.; 355 com. Cour imp. et 4<sup>e</sup> div. milit. (Paris).

**MELUN**, sur la Seine, ch.-l. du dep., à 45 kil. S.-E. de Paris; 10,100 h. Ch. de Paris à Lyon. Résidence des premiers Capétiens; maison de détention. église St-Aspais, biblioth. Patrie d'Amyot. — **Foires**, 24 et 25 juin, 11 nov. (2 j.)

À 4 kil. de là, on voit le châ. de Fouquet, surintendant des finances sous Louis XIV, qui appartient à la famille Prasin.

**COULOMMIERS**, ville de 4,700 h., à 47 kilom. N.-E. de Melun, 62 kil. de Paris. Laines, veaux, fourrages, fromages. — **Foires**, lundi qui suit le 1<sup>er</sup> dimanche de mai, 10 et 11 oct.

**FONTAINEBLEAU**, à 17 kil. S. de Melun, 60 kil. de Paris;

ch. de fer de Lyon; 10,800 h. Beau châ. , résid. royale depuis Robert (999), agrandi et embelli par François I<sup>er</sup>, Henri II, Henri IV, Louis XIV, Napoléon; restauré par L.-Philippe (1837-40); lieu de naiss. de Henri III et de Louis XIII; lieu où Christine, reine de Suède, fit assassiner son favori Monaldeschi, où Pie VII demeura 18 mois, où Napoléon abdiqua en faveur de son fils et fit ses adieux à la vieille garde (1814). Forêt magnifique de 53 kil. de tour et de 19,796 hect. de superficie, remplie de blocs de grès d'où l'on tire le pavé de Paris. Comm. de raisins (*chasselas de Fontainebleau*) — *Foires*, lend. Trinité, 26 nov.

MEAUX, sur la Marne et le canal de l'Oureq, à 52 kil. N.-E. de Melun, 44 kil. de Paris; ch. de fer de Strasbourg; 9,900 h. Evêché, cathéd. goth., où la voix de Bossuet s'est fait entendre. Grains, farines, laines, coton, fromage de Brie. — *Foires*, 6 janv. (3 j.), 15 mai (3 j.), 12 novemb. (3 j.).

Pierres meulières à la Ferté-sous-Jouarre.

PROVINS, à 48 kil. E. de Melun, 87 kil. de Paris; 7,000 h. Eglise et tour de Saint-Quiriace, Hôtel-Dieu, ancien palais des comtes de Champagne occupé par le collège; source ferrug.; grains, moulins, farines, laine. — *Foires*, 2 fév., dim. de la Trinité, 24 juin, 14 septemb., 11 novembre (2 j.).

**Seine-et-Oise** (D. de), 568,582 hect.; 474,955 h.; 6 arr., 36 cant., 685 comm. Cour imp. et 1<sup>re</sup> div. milit. (Paris).

VERSAILLES, ch.-lieu du dép., à 20 kil. S.-O. de Paris;

ch. de fer (rive dr. et rive gauche); 35,500 h. Evêché; égl. St-Louis et Notre-Dame; place d'Armes, place Hoche, avenues magnif., aboutissant au château grandiose élevé par Louis XIV. Ce château fut la résidence des rois depuis 1680 jusqu'en 1790. Le roi Louis-Philippe l'a transformé en un immense musée consacré à toutes les gloires de la France; parc et jardins superbes avec statues, pièces d'eau sans pareilles; grand et petit Trianon avec jardins délicieux, orangerie, chapelle, salle de spectacle, écuries, etc. A Versailles sont nés: Philippe V, roi d'Espagne, Louis XVI, Ducis, l'abbé de l'Épée, Berthier, Hoche, etc. Commerce de fourrages, armes. — *Foires* de 7 jours: les 1<sup>er</sup> mai, 25 août, 9 oct.

CORBELL, sur la Seine, à 50 kil. S.-E. de Vers., 33 kil. de Paris; 4,500 h. Chemin de fer. Grains, farines, papiers, toiles peintes. — *Foires*, 8 sept., 5<sup>e</sup> dim. apr. Pâques (8 j.).

A 26 kil. de Corb., on aperçoit la *tour de Montlhéry*, reste de l'ancien château-fort non loin duquel, en 1465, Louis XI livra bataille à la ligue du *Bien-Public*.

ETAMPES, à 55 kil. S. de Vers., 52 kil. de Paris; ch. de fer d'Orléans; 8,200 h. Tour de Guinette, reste de l'ancien château détruit par Henri IV. Farines, laines, légumes, potagers, moulins. — *Foires*, 2 et 29 sept. (8 j.), 15 nov.

MANTES, j. p. v. de 4,500 hab., à 50 kil. N.-O. de Versailles, 57 kil. de Paris; chem. de fer de Paris à Rouen; fondée, dit-on, par les Druides. Philippe-



Auguste y mourut en 1223. Tanneries, arbres, plants, vannerie, prairies artificielles. — *Foires*, merc. qui suit le 5 mai et ap. la St-André (3 j.), merc. qui suit le 22 juill. (3 j.), 14 sept., 9 oct.

**PONTOISE**, sur le penchant d'une colline, en amphithéâtre, à 35 kil. N. de Versailles, 32 kil. de Paris; ch. de fer du Nord. 5,450 hab. Églises St-Pierre et St-Mellon, b. pont sur l'Oise, hôpital, biblioth. Pontoise a été la résid. de Philippe Ier, saint Louis, de Louis XIV pendant la Fronde, du Parlement en 1672, 1720, 1755. Bestiaux, veaux, farines. — *Foires*, 4 mai, 8 sept. (8 j.), 11 nov. (3 j.).

**RAMBOUILLET**, j. pet. v. à 32 kil. S.-O. de Versailles, 51 kil. de Paris; 3,850 h. Ch. de fer de l'Ouest, Magnif. château; on y voit la chambre où mourut François Ier; pères attenant au château et communiquant avec la vaste forêt de Rambouillet; canaux, pièces d'eau; bergerie établie par Louis XVI dans le grand parc. Grains, laines, farines, bois. — *Foires*, 14 mai, 25 juin, lundi de Quasim., 2<sup>e</sup> l. de sept.

**Seine-Inférieure** (D. de la), 605,463 hect.; 758,000 h.; 5 arr., 43 cant. 759 comm. Cour imp. et 2<sup>e</sup> d. mil. (Rouen).

**ROUËN**, ch.-l. du dép., sur la Seine, à 126 kilom. N.-O. de Paris; ch. de fer de Paris au Havre; 103,223 hab. Archev., cour imp., acad. univ., hôt. des monn. Port où la marée se fait sentir et où mouillent les petits navires; b. pont de pierre. Cathéd. goth. remarq., dont le clocher fut détruit par la foudre en 1822; une nouvelle flèche en fonte l'a remplacé; belle égl. de

St-Onen, halle aux toiles, pal. de justice, Hôtel-Dieu, théât., boulevard., biblioth., jard. bot., musées, école sec. de médéc., sociétés de sciences, d'arts, d'indust. — Patrie des deux Corneille, de Fontenelle, Boieldieu, etc. Ville mal bâtie, mais envir. charmants. Grand comm.; fabriq. de tissus de coton (*rouennerie*), de draps, indiennes, filat., teintureries. Les villes et villages voisins sont remplis de fabriques. — *Foires*, 20 fév., 20 juin, 25 oct. (chac. de 15 j.), et veille de l'Ascension.

A 22 kil. S. de Rouen, *Elbeuf*, v. de 18,000 h., entrepôt des draps de Louviers et de laines de divers pays. — *Foires*, le 1<sup>er</sup> sept. et le l. de la Passion.

**DIEPPE**, ville marit., sur la Manche, à 55 kil. N. de Rouen, 167 kil. de Paris; ch. de fer; 19,500 hab. Port sûr, bassin, quais; égl. de St-Remi; ancien château-fort, vieilles murailles, statue de Duquesne, fontaine, bains de mer. Ouvr. d'os et d'ivoire. Comm. d'imp. et d'exp. Pêche. — *Foires*, 16 août (8 j.), 1<sup>er</sup> sept. (15 j.).

A 28 kil. de Dieppe, et à 3 kil. de la mer, est *Eu*, v. de 4,000 h., avec un château magnif. appartenant à la famille d'Orléans; Louis-Philippe y reçut la reine Victoria, en 1845. Eu fut brûlée par Louis XI, en 1475, pour qu'elle ne tombât pas au pouvoir des Anglais.

**HAVRE (LE)**, jolie et grande ville marit., sur la Seine à son embouchure dans la Manche, à 78 kil. de Rouen, 215 kil. de Paris; chem. de fer de Paris à Rouen et au Havre; 64,000 h. Port avec 5 bassins séparés pouvant contenir 400 navires; quais,



rues régulières ornées de fontaines publ. Banque, bourse, chambre de comm. Égl. de N.-Dame, de St-François, salle de spectacle, tour de François 1er à l'entrée du port, biblioth. publique. Grand comm. d'imp. et d'exp., chantiers de const., pêche de la baleine. Services réguliers de bateaux à vapeur pour l'Angleterre et la Hollande.

**NEUFCHATEL-EN-BRAY**, à 44 kil. N.-E. de Rouen, 139 kil. de Paris; 3,600 h. Fromages renom. — *Foires*, 4 mai, 6 juill. (6 j.), 1er sept., 13 nov.

A 6 kil. de Neuch., *Forges-les-Bains*, où il y a un établis. d'eaux min. ferrugin. Excellente terre pour verres, faïence.

**YVETOT**, à 34 kil. N.-O. de Rouen, 161 kil. de Paris; 8,950 hab.; ch. de fer du Havre. Jadis ch.-l. d'une seigneurie dont les possesseurs prenaient le nom de *rois d'Yvetot*. Toiles, basins, coutils, calicots, grains. — *Foires*, 15 janv., 1er mai, 1er août, 18 octobre.

**Somme** (Départ. de la), 604,436 hect.; 570,550 hab.; 5 arr., 41 cant., 834 comm. Cour imp. à Amiens; 3e div. milit. (Lille).

**AMIENS**, ch.-l. du dép., sur la Somme, qui alimente un grand nombre d'usines en se divisant en 11 canaux. Gr. et anc. ville, à 128 kilom. N.-O. de Paris; 52,050 h.; ch. de fer de Paris à Boulogne. Évêché, cour imp., cathéd. goth. de toute beauté, hôtel-de-v., château-d'eau, citadelle en ruines, acad. univers., musée de peinture, jardin bot., biblioth. Patrie de Pierre-l'Ermitte, Voiture, Ducange, Wailly, etc. Grand comm. (tissus, filatu-

res, tanneries et brasseries). — *Foire*, 24 juin (8 j.).

**ABBEVILLE**, sur la Somme, à 45 kil. N.-O. d'Amiens, 158 kil. de Paris; 19,600 h.; ch. de fer d'Amiens à Boulogne. Port où peuvent entrer les navires de 100 à 150 tonneaux. Belle église goth. de St-Vulfran, hosp. d'enfants trouvés, haras, casernes; tapis, toiles à voiles, draps, corderie. Patrie de Millevoey.

**DOULLENS**, à 35 kilom. N. d'Amiens, 158 kil. de Paris; 4,500 hab. Citadelle qui sert de prison d'Etat, vieilles murailles. Toiles d'emball., filat. de coton, fabriques de papiers. — *Foires*, 5e jeudi de chaq. mois, 29 sept., 16 nov. (2 j.).

**MONTDIDIER**, à 41 k. S.-E. d'Amiens, 98 kil. de Paris; 4,000 h. Séjour de plus. rois au XIIIe siècle. Vanneries, bonnet., tanneries, bestiaux, volailles. — *Foires*, 2e sam. de ch. mois, mardi ap. le 8 sept., 12 oct. (8 j.).

**PÉRONNE**, p. ville forte, sur la Somme, au milieu des marais, à 51 kil. E. d'Amiens, 431 kil. de Paris; 4,200 hab. Charles le Simple y est mort; Langlès y est né. — *Foires*, 1er sam. de ch. mois, 29 sept. (9 j.).

A 25 kil. S.-E. de Péronne est *Ham*, p. v. domin. par un château-fort, bâti en 1470, qui sert de prison d'Etat. Les ministres de Charles X et Louis-Napoléon y ont été enfermés.

**Tarn** (Dép. du), 571,821 hect.; 360,679 hab.; 4 arr., 35 cant., 323 comm. Cour imp. et 12e div. milit. (Toulouse).

**ALBI**, ch.-l. du dép., sur le Tarn, à 641 kilom. S. de Paris; 14,250 h. Archevêché, cathéd. goth. remarquable, avec un beau

buffet d'orgues, hôpital St-Jacques, hôtel de la préf. Patrie de Lapérouse. Jadis chef-l. des hérétiques du midi de la France, qui eurent tout à souffrir dans les guerres de religion. En 1255, concile pour l'extirpat. de l'hérésie albig., qui a encore des églises à Castres, Mazamet, Vabres, Lacaune, Toiles, draps com., préparation du pastel, drogueries, graines. — *Foires*, 17 janvier, 4<sup>e</sup> merc. de carême, 15 mai, 16 juin, 29 juil., 5 sept., 18 oct., 25 nov., 51 déc., 1<sup>er</sup> samedi de ch. mois.

Non loin d'Alby se trouve le *Saut-du-Sabot*, la plus considérable des chutes d'eau; le Tarn s'y précipite d'une hauteur de 20 mètres, et fait mouvoir plusieurs forges pour la fabrique d'acier.

CASTRES, sur l'Agout, à 18 kil. S. d'Albi, 735 kil. de Paris; 20,000 h. Elle embrassa le calvinisme, servit de résidence à Henri IV, joua un rôle import. dans les guerres de relig., et fut démantelée par Louis XIII. Les draps *cuir de laine* et *castorines* y ont été fabriq. pour la première fois. — *Foires*, 1<sup>er</sup> jeudi de carême, 28 av., 10 juin, (8 j.), 28 août, 5 nov., 6 déc.

Près de Castres se voient le *Rocher-Tremblant*, grosse masse posée sur le bord d'un gros rocher, qu'un homme seul peut mettre en mouvement; la *grotte St-Dominique*, longues galeries souterraines précédées d'une grande salle.

GAILLAC, sur le Tarn, à 20 kil. O. d'Albi, 703 kil. de Paris; 8,200 h. Vins blancs, anis, coriandre, prunes, graines, légumes. — *Foires*, 6 janv., 19 mars,

1<sup>er</sup> mai, 20 juin, 11 août, 20 sept., 21 déc.

LAVAUUR, à 60 kil. S.-O. d'Albi, 695 kil. de Paris; 7,156 hab. Pont hardi sur l'Agout. En 1211 ses hab. furent massacrés par Simon de Montfort dans la guerre des Albigeois (V. ALBI). Filatures de soie. — *Foires*, 1<sup>er</sup> sam. de fév., sam. av. la St-Jean, 6 et 7 mai, 9 sept., sam. avant la Toussaint, 18 nov.

TARN-ET-GARONNE (D. de), 567,697 hect.; 242,498 h.; 5 arrond., 24 cant., 182 comm. Cour imp. et 12<sup>e</sup> divis. milit. (Toulouse).

MONTAUBAN, ch.-l. du départ., sur le Tarn, à 641 kil. S.-E. de Paris; 24,600 h. Évêché, cathéd. (bâtie en 739), hôtel-de-v. Fondée en 1114 au pied du Mont-Alban, d'où vient son nom. Ancienne plac. de sureté des Huguenots, dont Richelieu rasa les fortifications; faculté de théologie pour l'Église réformée. Étoffes comm., filatures, minoteries, toiles à tamis. — *Foires*, 19 mars, 26 juil., 15 oct. (ch. de 3 jours).

CASTEL-SARRAZIN, à 28 kil. O. de Montauban, près de la Garonne, 644 kil. de Paris; 7,200 hab. Toiles com., serges, safran. — *Foires*, 50 avril, 29 août, 4 nov.

Dans cet arr. se trouvent quelques *orpailleurs*, individus qui ramassent les paillettes d'or que charrie la Garonne.

MOISSAC, sur le Tarn, à 30 kil. N.-O. de Montauban, 657 kil. de Paris; 10,800 h. Beau pont. Farines, huiles, vins, laines. — *Foires*, 7 janv., 8 fév., Lundi-Saint, 24 mai, 25 juin, 1<sup>er</sup> sept., 8 oct., 12 nov.

**Var** (D. du), 729,628 hect.; 328,100 hab.; 4 arr.; 55 cant., 210 comm. Cour imp. d'Aix; 9e div. milit. (Marseille). Évêché à Fréjus.

**DRAGUIGNAN**, ch.-lieu du dép., sur l'Artuby, à 864 kilom. S.-E. de Paris; 9,950 h. Nomb. fontaines, jardin botan., bibliothèque, petit musée. Gros draps, distilleries, gr. com. d'huile d'olive. — *Foires*, 10 fév., lundi ap. la Pentecôte, 5e sam. de juil., 1er sep., 2e sam. de nov., 13 déc.

A 30 kil. S.-E. de Draguign., près de la mer, est *Fréjus*, v. évêché, qui comptait 100,000 h. sous les Romains, et mainten. 3,200. Ruines rom.; patr. d'Agricola, de Siéyès, de Désaugiers, etc.; lieu où Bonaparte s'embarqua pour l'île d'Elbe.

**BRIGNOLES**, à 44 kil. S.-O. de Draguignan, 819 kil. de Paris; 5,550 h. Belle fontaine, bibliothèque. Huile, vins, prunes exc.; tanneries. — *Foires*, lundi avant les Rameaux, mardi av. la Pentecôte, 19 août, 11 nov.

**GRASSE**, à 60 kil. N.-E. de Draguignan, 912 kil. de Paris; 11,400 h.; sur le penchant d'une montagne très-élevée, d'où la vue plane sur la mer et sur des vallées délicieuses. Parfumerie renommée, huile, fruits, miel. — *Foires*, dern. lun. de fév., lun. ap. St-Marc (5 j.). ap. St-Michel, ap. St-André.

A 24 kil. S.-E. de Grasse, sur le bord de la mer, est *Antibes*, ville forte maritime de 6,000 h., très-imp. du temps des Romains.

**TOULON**, v. forte, très-anc., sur la Méditerranée, et dans une situation admirable, à 857 kil. de Paris; 83,000 hab.; 2e port milit. de France. Rade magnifi-

que et sûre; arsenal, fonderie, chantiers, corderie; hôtel-de-v. Ecole de navigat., musée d'hist. natur., jardin botan., biblioth. Huiles, fruits secs, amandes, oranges, vins, eaux-de-vie, etc. — *Foires*, 15 mai (8 j.), 15 nov.

A 16 kil. E. de Toulon et à 4 kil. de la mer est la petite ville d'*Hyères*, sous un climat délicieux et dans une campagne plantée d'oliviers, orang., citronn., figuiers, etc.

**Vaucluse** (Départ. de), 355,429 hect.; 259,154 hab.; 4 arr., 22 cant., 148 comm. Cour imp. de Nîmes; 8e div. milit. (Marseille).

**AVIGNON**, ch.-l. du dép., sur le Rhône, à 729 kil. S. de Paris; 55,450 h. Au xive siècle elle en avait 100,000. Ch. de fer d'Avignon à Marseille. Environs charmants. Archevêché, cathéd., anc. palais des papes, hôtel de Crillon, succursale des Invalides, très-beau théâtre, pont en fer. Tombeau de la *belle Laure* (de Noves), immortalisée par l'amour sans espoir de Pétrarque. Musée, biblioth., athénée. Soie, huiles, eaux-de-vie. — *Foires*, 24 février (5 j.), 6 mai, 14 septembre, 30 novembre.

A 20 k. d'Avignon l'on trouve le village de *Vaucluse*, remon. par la belle *fontaine de Vau*, qu'a chantée Pétrarque, et qui jaillit d'un antre profond; une vingtaine de torrents s'y précipitent avec fracas pour former la Sorgue, qui fait mouvoir plusieurs papeteries.

**APT**, à 56 kil. E. d'Avignon, 752 kil. de Paris; 6,000 hab. Pont hardi sur le Calavon; vieilles murailles. Bougies, confitures. — *Foires*, 2 janv. (3 j.),



lundi de Quasimodo, prem. jeudi d'août, 26 sept., 13 déc.

**CARPENTRAS**, très-anc. v., sur l'Auzon, à 24 kilom. N.-E. d'Av. 690 kil. de Paris; 10,700 h. Cathéd., hôpital, aqueduc, biblioth., musée d'antiq.; arc-de-triomphe romain. Huiles, essences, fruits, soie, safran; librairies.—*Foires*, 21 sept., 27 nov.

Près de *Bedouin*, à 13 kil. de Carpentras, on voit le *mont Ventoux*, une des montagnes du sommet desquelles on jouit de l'horizon le plus étendu et le plus varié.

**ORANGE**, autre ville très-ancienne, à 30 kil. N. d'Avignon, 653 kil. de Paris; 9,650 hab. Arc de Marius (102 ans av. J.-C.), restes d'un théâtre rom. de grandes dimensions. Filat. de soie, garance, safran, vins, truffes.—*Foires*, 4 fév., 27 mai, 9 juil., 24 août, 21 déc.

*Ruines rom.* à Vaison (arceaux, cirque, chemin taillé dans le roc).

**Vendée** (Départ. de la), 680,775 hect.; 356,450 h.; 5 arr., 30 cant., 294 comm. Cour imp. de Poitiers; 15<sup>e</sup> div. milit. (Nantes). Évêché à Luçon.

**NAPOLÉON-VENDÉE**, ch.-lieu du dép., sur l'Yon, à 427 kilom. S.-O. de Paris; 7,000 h. Rues droites, jolie ville.—*Foires*, deux, lundi de ch. mois.

**FONTENAY-LE-COMTE**, sur la Vendée, à 56 kilom. de Napoléon-Vendée, 452 kil. de Paris; 7,997 hab. Belle église, goth., ruines d'un château-fort. Comm. d'importat. et d'exportat. par le port du Gros-Noyer.—*Foires*, 31 janvier, 25 mars, 24 juin, 2 août, 11 oct.

A 24 kil. S.-O. est *Luçon*,

pet. v. évêscop. de 4,200 hab.; communique avec la mer, dont elle est à 8 kil., par un canal. Cathéd. goth. Richelieu y a été évêque.

**SABLES-D'OLONNE** (LES), au bord de l'Océan, à 54 kilom. S.-O. de Napoléon-Vendée, 463 kil. de Paris; 6,500 h. Export. de grains, sel et vins.—*Foire*, le 7 déc.

A *Beauvoir-sur-Mer*, vastes salines.

**Vienne** (Départ. de la), 689,083 hect.; 508,391 hab., 5 arr., 31 cant., 500 comm. Cour imp. de Poitiers; 5<sup>e</sup> div. milit. (Tours).

**POITIERS**, ch.-l. du dép., au confluent du Clain et de la Boivre, v. très-anc. qu'embellirent les Romains, très-grande, mais peu peuplée, à 350 kil. de Paris; ch. de fer de Bordeaux; 29,800 hab. Évêché, cour imp., acad., univ., faculté des lettres, école de droit, école second. de médecine et de pharmacie; cathédrale, église St-Jean, place Royale, promen. Blossac; cabin. d'antiq., ruines, biblioth. Graignes, laine, chanvre, miel, plumes d'oie.—*Foires*, 5 janvier, jour de la Mi-Carême, 16 mai (8 j.), 24 juin, 30 août, 18 oct.

A 24 kil. *Lusignan*. p. ville célèbre par son anc. château féodal; c'est à *Maupertuis* que Jean II fut battu et pris par Edouard III, roi d'Angleterre, à la fameuse *bataille de Poitiers* (1356).

**CHATELLERAULT**, sur la Vienne, à 40 kil. N.-E. de Poitiers, 305 kil. de Paris; 12,000 hab. Église goth. de Saint-Jean, tour de l'église N.-D. Coutellerie célèbre, manufact. impériale



d'armes blanches et à feu; meules de moulin; graines, laines, vins. — *Foires*, prem. jeudi de chaque mois.

**CIVRAY**, à 4 kil. S. de Poitiers; 397 kil. de Paris; 2,250 hab. Jolie église. Châtaignes, truffes, graines.

**LOUDUN**, à 54 kil. N.-O. de Poitiers, 305 kil. de Paris; 4,650 h. Célèbre couvent d'Ursulines dont les religieuses se dirent ensorcelées par le curé Urb. Grandier, ce qui fit condamner au feu ce malheureux prêtre. Tulles brodés, soie écrue, graines, truffes, chanvre, laines. — *Foires*, mardi avant la Mi-Carême, av. le 14 avril, apr. le 8 mai, le 11 juin, 25 août, 14 sept., 15 nov.

**MONTMORILLON**, à 52 kil. S.-E. de Poitiers, 388 kilom. de Paris; 5,500 h. Biscuits et macarons estimés, bière renom. — *Foires*, le 25 de ch. mois.

A *Saint-Savin*, 16 kil. de Montmorillon, beau pont sur la Gartempe, beau clocher.

**Vienne** (HAUTE-). V. HAUTE-VIENNE.

**Vosges** (D. des), 587,955 hect.; 427,900 hab.; 5 arr., 30 cant., 547 comm. Cour imp. de Nancy, 5<sup>e</sup> div. mil. (Metz). Évêché à Saint-Dié.

**ÉPINAL**, ch.-l. du dép., sur la Moselle, au pied des Vosges à 378 kilom. S.-E. de Paris; 11,000 h. Biblioth., musée de tableaux et d'antiquit.; salle de spectacle. Papier, chapellerie, couverts en fer battu, fils, toiles chevaux, etc. — *Foires*, 1<sup>er</sup> et 5<sup>e</sup> merc. de ch. mois.

**MIRECOURT**, à 50 kil. N.-O. d'Épinal, 345 kilom. de Paris; 5,600 h. Instruments de musique

(violons, basses, guitares, orgues, serinettes, etc.), dentelles.

— *Foires*, 1<sup>er</sup> lundi de carême, merc. apr. Pâques, lend. de la Trinité, 9 sept., 4 nov., 13 déc.

A 31 kil. de Mirecourt, *Contreuveville*, village renommé par ses eaux minérales.

**NEUFCHATEAU**, à 66 kil. N.-O. d'Épinal, 307 kil. de Paris; 5,600 h. Fabr. de clous et pointes de Paris; toiles comm. dans l'arr. — *Foires*, 30 janv., Lundi-Saint, sam. av. la Pentecôte, 26 juil. 30 sept., 1<sup>er</sup> déc.

A 12 kil. de Neufchâteau est *Domremy*, village où l'on voit la maison et le monument de Jeanne d'Arc. Restes d'un *amphith. de Julien à Grand*, où il y a des clouteries en tout genre.

**REMIREMONT**, à 28 kilom. S.-E. d'Épinal, 404 kil. de Paris, situation pittoresque, 5,500 h. Gr. nombre de métiers à tisser le coton, grand com. de fromages de *Gérardmer* et de *Vachelin*, façon Gruyère. Kirchenwaser du *Val d'Aujol*. — *Foires*, 1<sup>er</sup> mardi de janvier, fév., mars, avril, nov. et déc.

A 53 kil. de Remiremont est *Bussang*, petite ville connue par ses eaux minérales froides; à 15 kil. S.-O., *Piombières*, non moins renom. par son établis. d'eaux minér. thermales; à *Tendon*, belle cascade.

**SAINT-DIÉ**, sur la Meurthe, à 55 kil. N.-E. d'Épinal, 394 k. de Paris; 8,900 h. Évêché, papeteries aux env. Eaux minérales, commerce agricole. — *Foires*, tous les mardis.

**Yonne** (D. de l'), 738,906 hect.; 374,900 hab.; 5 arr., 37 cant., 48 comm. Cour imp. et

1re div. milit. (Paris). Archevêché à Sens.

AUXERRE, ch.-l. du départ., sur l'Yonne, anc. vil., à 169 kil. de Paris; 14,250 h. Cathédrale goth. remarqu., égl. St-Germain, hospice, bibliothèque, port fréquenté, tour Gaillarde, musée d'antiq. Bois de chauff., feuilletes, ocre; coche d'eau pour Paris deux fois par semaine. — *Foires*, 1er lundi de ch. mois, lundi de la Passion, av. la Chantelleur, avant la Pentecôte, av. le 3 sept., le 22 juil.

Dans les environs, à 19 kilom. E., *Chablis*; à 12 kil., *Coulange-la-Vineuse*, petites villes renommées par leurs vins; à *Courson*, carrières profond. de belles pierres de taille; *Fontenay*, village où 100,000 Français périrent dans la bataille que se livrèrent les enfants de Louis-le-Débonnaire en 841.

AVALLON, jolie petite ville, à 50 kil. S.-E. d'Auxerre, 222 kil. de Paris; 5,700 hab. Bois, merceries, vins, moutarde. — *Foires*, Jeudi-Gras, jeudi de la Passion, 2 mai, 25 juin, 29 août, 20 oct., 18 nov., 17 déc.

A 14 kil. O. d'Avallon, *Vézelay*, petite ville remarquable par la vaste église de Ste-Madeleine où St-Bernard prêcha la 2e croisade en 1146.

JOIGNY, sur l'Yonne, à 28 kil. N.-O. d'Auxerre, 142 kil. de Paris; 6,750 h.; ch. de fer de Lyon. Pont, beau quai; château bâti par le card. de Gondy. Vins, bois, feuilletes, raisiné. — *Foires*, 2 janvier, lundi de Pâques, 10 août, 14 septembre, 1er octobre.

SENS, sur l'Yonne, à 58 kil. N.-O. d'Auxerre, 111 kil. de Paris; chem. de fer de Paris à Lyon; 10,150 hab. Archevêché. Belle cathéd. goth., avec le monument de la Dauphine et du Dauphin, par Coustou. Hôtel-de-ville, où l'on conserve l'*office des fous*, manuscrit qui contient une prose rimée à la louange de l'âne. On célébrait encore en 1530, à Sens, la *fête des fous*, cérémonie bizarre, burlesque, dans laquelle on commentait toutes sortes d'impiétés.

TONNERRE, sur le canal de Bourgogne, à 36 kilom. N.-E. d'Aux., 184 kil. de Paris; ch. de fer de Paris à Lyon; 4,800 h. Église avec un beau tombeau de Marguerite de Bourgogne; fontaine, hôpital, jolie promenade. Bons vins du territoire, grains, bois, poterie, faïence, lanneries. — *Foires*, 5 janv., le lend. des Cendres, jeudi de la Passion, 15 mai, 25 juin, 27 août, 50 sept., 12 nov.



## POSSESSIONS FRANÇAISES.

**Algérie.** Comprend 3 divisions ou provinces : *Alger, Oran, Constantine*. Populat. indigène, 2,250,000 hab.; européenne, 145,000 hab.

**ALGER**, capitale de l'Algérie, à 760 kil. S.-S.-O. de Marseille, 45,050 h. Evêché, préfecture. Port sur la Méditerranée. Grande et belle ville qui avant 1850 n'avait de remarqu. que ses mosquées et ses fortifications. Entrepôt du commerce intérieur. Culture maraîchère, bestiaux, fourrages, pelleteries, cuirs, laines, minerais, grains, oranges et citrons. Dans cette province nous citerons Milianah, sur le Chélif; Blidah, dans la plaine de la Mitidja; Cherchell, Tenez, Dellys, Bouffarich, petites villes très-commerçantes.

**ORAN**, chef-l. de la préfecture et de la division milit., à 410 kil. O. d'Alger; 30,000 h.; ville agréablement située au bord de la mer, commerce très-actif pour l'exportation des grains, laines, bestiaux, fourrages, etc.

**CONSTANTINE**, chef-l. de la préfecture et de la division milit., à 422 kilom. E. d'Alger, 55,000 h.; sur un plateau élevé au S. de l'Oued-Rummel; 4 portes, 5 places, rues pavées mais étroites. Kasbah, édifice

antique qui sert de caserne; ruines nombreuses, palais des beys, mosquées, entrepôt du Sahara, commerce sur les laines, grains, mines d'antimoine à El-Hamimâte, dans cette province Batna et ses forêts de cèdres; Bône, Biscara, Bougie, port sur la Méditerranée; Philippeville.

**Sénégal**, sur la rive occident. de l'Afrique; 25,000 hab. St-Louis, chef-l. à 5,200 kil. S. de Paris.

**Réunion** (île de la), autrefois app. Ile-Bourbon; 120,000 hab.; 2 arrondiss. Située dans l'Océan indien, au S.-E. de l'Afrique, le littoral n'offre de remarquable que les baies de la Possession, St-Paul, St-Louis, St-Leu et Ste-Suzanne.

**SAINT-DENIS**, chef-lieu, 20,000 hab., à 16,200 kil. S.-O. de Paris. Jardin botan. très-remarquable, 4 fontaines, l'église le collège, l'arsenal et l'hôpital.

**SAINT-PAUL**, au S. de l'île, 16,000 hab.

**La Guadeloupe** (île de), archipel des Antilles, situé dans l'Océan atlantique, 152,000 hab., 5 arrond.

**LA BASSE-TERRE**, ch.-l., au pied des montagnes, 4,800 kil. O. de Paris, 10,000 hab.

**LA POINTE-A-PITRE**, à



l'embouchure de la Rivière salée; 22,000 hab. Port sûr, un des plus fréquentés des Antilles.

**MARIE-GALANTE**, à 28 kil. de la Guadeloupe; 13,000 hab.; elle a 56 k. de circonf. Sol fert., chevaux de pet. taille fort estim.

**Inde française**, 48,962 hect., 180,000 h., 5 arrond.

**PONDICHÉRY**, sur la côte de Coromandel, ch.-l., à 17,100 kil. E. de Paris, 50,000 hab.

**CHANDERNAGOR**, dans le Bengale, près de Calcutta, 1,600 kil. de Pond., 25,000 hab.

**KARIKAL**, 10,000 hab., à 104 kil. S. de Pond. Toiles de coton, impression.

**NAHÉ**, à 400 kil. de Pond., 4,000 h. Exportation de poivre

et bois de Sandal.

**YANAON**, 500 kil. de Pond., 6,000 hab.

**La Martinique**, île de l'archipel des Antilles, dans l'Océan atlantique; 98,782 hect., 125,000 hab., 2 arrond.

**FORT-DE-FRANCE**, ch.-l., à 7,000 kil. O. de Paris, 10,000 hab. Port excellent, rues tirées au cordeau, jolis édifices.

**SAINT-PIERRE**, la ville la plus importante des Antilles par son commerce, 30,000 hab.

**La Guyanne**, située sur l'Océan, 15,000 hab., 2 cant.

**CAYENNE**, 6,500 hab.

**SINNAMARY**, 1,000 hab.

**Les Marquises**, 1,500 kil, carrés de superficie, 20,000 h.

FIN





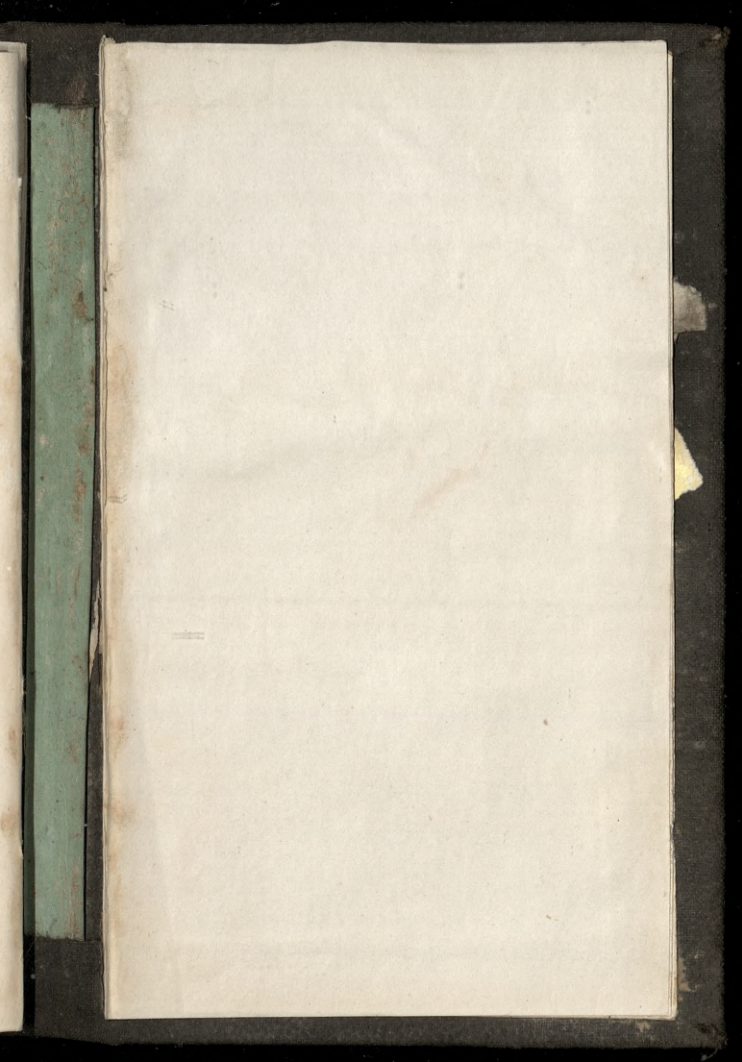

l'embouch  
 22,000 R  
 plus fréq  
**MARI**  
 de la Gua  
 elle a 56  
 chevaux d  
**Inde**  
 hect., 18  
**PONDI**  
 de Corom  
 kil. E. de  
**CHAN**  
 Bengale,  
 kil. de Pe  
**KARI**  
 104 kil.  
 coton, im  
**NAHÉ**  
 4,000 h.

1855  
 1856  
 1857  
 1858  
 1859  
 1860  
 1861  
 1862  
 1863  
 1864  
 1865  
 1866  
 1867  
 1868  
 1869  
 1870  
 1871  
 1872  
 1873  
 1874  
 1875  
 1876  
 1877  
 1878  
 1879  
 1880  
 1881  
 1882  
 1883  
 1884  
 1885  
 1886  
 1887  
 1888  
 1889  
 1890  
 1891  
 1892  
 1893  
 1894  
 1895  
 1896  
 1897  
 1898  
 1899  
 1900

Knib. 100 + 56 str. dr.

bb

