





ss. ket in 7



AGENDA.

Paris, 2 Rue
St. Louis-en-l'île



AGENDA-MONITEUR

OU

CARNET DE POCHE.

1853.



PARIS

CHEZ L'ÉDITEUR.



B
e

THE
LIBRARY OF THE

UNIVERSITY OF CHICAGO

1883

PAID

BY THE UNIVERSITY OF CHICAGO

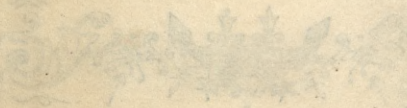

TABLETTES
DE POCHE.

PREMIER TRIMESTRE.

1853.

TABLETTES

DE BOHME.



B.K. 2415

W 4
7

(Nieder 6)

1823

JANVIER 1853.

4

1. SAMEDI. — CIRCONCISION.

1—364

Odwiedzitem panią Trembicką
z Duphoy. — Wciąż słaba.
W Kościele de l'Assomption.
X. Jelowski miał wcale
nieście Kazanie

2. DIMANCHE. — S. Basile, év. (D. Q.) 2—363

W Kościele de l'Assomption.
Xiada Hube miał wyborne
Kazanie. Głos, giesz z glosem,
son głosu w wybornej harmonii
z wyrazem a wyraz z myśla.

Śniadanie z Webergiem,
wziętem go do Jędrzeja Wy-
sockiego, 14 Sait boud

JANVIER.

3. LUNDI. — S^e Geneviève.

3—362

4. MARDI. — S. Rigobert.

4—361

*Przebieg dnia 4 stycznia 1793 roku
w Warszawie, w dniu uroczystym
świętowania, i obchodzenia
dni świętego. W tym dniu
w Warszawie*

*Ja i Baranowski stawaliśmy
na świadki dla Pa. Idrisława
Zamojskiego, w Ambassadzie
angielskiej dla jakiegoś podpisania
jakiegoś plenipotenckiego*

JANVIER.

5

5. MERCREDI. — S^o Amélie.

5—360

*Lyssalem panna Zofia Malbomme
u Nachostich 34 Boulevard du
Temple. Grata na fortepianie. Gra
bisgla i zyciem. Czaruj!*

6. JEUDI. — EPIPHANIE.

6—359

JANVIER.

7. VENDREDI. — NOCES.

7—358

Bytem u. Fr. Józefa Potockiego, chce
go zachęcić żeby był, wiat Chiesi' Kronskego,
z Kiczicom Władysławem, u Branickego.
Mówił, że atka Krójce Branickego doprosz
nie się nie zrobi: Trzeba go uciąć na rękę
naprowadzić, chce co wskórać. Opisował
mi jak sam postąpił kiedy utory był
zatknać go u Remem.

8. SAMEDI. — S. Lucien, év.

8—357

JANVIER.

6

9. DIMANCHE. — S. Pierre, év. (N. L.) 9—356

W Kościele de l'Assomption. Kaza-
nie Liadz Hubei. Bardzo dobre.

10. LUNDI. — S. Paul, er.

10—355

Bytem u amyota Księgaza za-
brać O ex. dzieła Wronskiego
Historiosophii

JANVIER.

11. MARDI. — S. Théodore.

11—354

Leonard Gbyman z Havaruf
przyjechat do Parjia. Stany w
Hotel Maurice

12. MERCREDI. — S. Arcade, m.

12—353

Simieniny Panny Honoraty
Stawowj Gory

JANVIER.

1. 7

13. JEUDI. — Bapt. de J.-C.

13—352

Rocznica mojej urodzin.

14. VENDREDI. — S. Hilaire, év.

14—351

*P. Zdzisław Zamoycki opuścił dziś
Paryż.*

JANVIER.

15. SAMEDI. — S. Maur, ab.

15—350

Na obiedzie u Panstwa Placchockiich
34 Boulevard du Temple. Na ktorym
Sznajderski z Zona, i z rodzina gony
swojej. tudziej Sulinski. Miat byc i Czap-
licki z zona. Niebyl. Dostat gapalenia
morgowego. — nadzied Gotombiowski.

16. DIMANCHE. — S. Guillaume.

16—349

na nabozenstwie w Kosciolce de
l'Assomption. Kacanie Kozabalky.

Wieczor u Elie Nwał.

JANVIER.

8

17. LUNDI. -- S. Antoine, ab. (P. Q.) 17--343

Wieczorem u Pani Trembiakiej
na herbowie 8 Duphot.

18. MARDI. -- Ch. S. P. à R. 18--347

JANVIER.

19. MERCREDI. — S. Sulpice, 19—346

20. JEUDI. — S. Sébastien. 20—345

*Bytem u Wincentoga Budzynskiego
zaniesc mu pismo P. Fr. de
Cesarra*

JANVIER.

21. VENDREDI. — S^e Agnès, v. m. 21—344

W Teatrze Opéra Comique w
Loży Pani Branickiej, 10 aux
Seignoirs. Lożę miał P. Zamyski.
Zaprosił z sobą Panny malhomme
z i d Strójem i mnich

22. SAMEDI. — S. Vincent, m. 22—343

JANVIER.

23. DIMANCHE. — Septuagésime. 23—342

Wieczór w Hotelu Lambert. Jakiż toż
 dośrodek takich jasiotek! Kuzniarka
 Izabella! Kuzina Wipolsowa! Panna
 Cecylia Zasnoyska! Panna Kozia Zamoy-
 ska! Pani Falkenhagenowa Zaleska!
 Pani Jaszwiniska!
 Przyjechał tamozé z jedną z Paniami
 Mathonne, bonje ratrymat kiedy
 chciały wychodzić.
 Był Kłoczowski na wieczorze

24. LUNDI. — S. Babylas, év. 24—341

JANVIER.

25. MARDI. — Conv. S. Paul. (P. L.) 25—340

Byłem w odwiedzinach u Pami
 Cowper. Najta teraz mieszkanie
 4 Rue du Colysée. Widziałem
 starszą jej córkę, szesnasto-
 letnią — co za wdzięk! I Pami
 Wredenburg — mówiła to
 ostatnia de Boursicault znów
 się ożenił.

26. MERCREDI. — S^e Paule. 26—339

Pisatem do Lorda Dudley
 Stuarta, prosytajze mi exemplar
 dzieła Wronskiego: Historiosophie
 2 vol.

JANVIER.

27. JEUDI. — S. Julien, év.

27—338

z powodu jmnienia jstwiejszych
 Paskentkiewicza, daliśmy mu
 obiad u Tomassa Jasińskiego
 Jakubi. Blotniński; Bielski
 Krolikowski; Dobrowalski
 i ja

28. VENDREDI. — S. Charlemagne. 28—337

Byłem u Pana Costello.
 Tam wyjechał do Niemiec. Potem
 mają zamiar jechać do Anglii.
 Pani Costello wyrzucata żem tak
 długo u nich miebyt. Utraciłem
 kilka obiadów i koncert
 Piesek jej ugryzł mnie w
 lewą rękę

JANVIER.

11

29. SAMEDI. — S. Franç. de S. 29—336

Wieczorem u Pani Trembickiej na herbacie, 8 Duphot. Gościł matka Ewa Dornatowicz —

30. DIMANCHE. — Sexagésime. 30—335

Zaślubiny Ludwika Napoleona z Eugenią Montijo. — Powiodłem Panią Janową Zamoyską z dziećmi, oglądać orszak obżędo-
ny w przejeździe do Louvre'u, gdzieśmy się umieszcili pod kolumnadą Perrault.
Stamtąd dobyliśmy wszystko widzieli.
Przywiódłem potem Panią Kwilecką pod tę samą kolumnę, kiedy orszak wracał.

JANVIER.

31. LUNDI. — S^e Marcelle. 31—334

na herbacie u Pani Trombickiej.
 S Duphot. Gózie i Pani Kwilecka
 Pan Dernałowicz, córka jego Ewa,
 mianka miss Lloyd i P. Carlier

FÉVRIER.

1. MARDI. — S. Ignace. (D. Q.) 32—333

W Teatrze Vaudeville u Splezyskiń,
 na sztuce la Terre promise, której
 snowa polska mieszka się z fikcją
 o polakach wyjeżdżających. mowa
 jest nawet o Balu dla Polaków
 o patriotach, i o dziełnie samej,
 (rozumiemy się o Anglii i o Gaborze Kij.)

FÉVRIER.

19

2. MERCREDI. — PURIFICATION. 33—332

W Kościele De l'assomption.

Widz Jęłowicki prawił że dziś w jak
się zawiązało w Parzyu Tomarystwo
Niewiad polskiach pod imwokacją S. J.
Kazimierza a pod enadkiem S. Wincenty
-ty i Pauli. — Rozdania sprawy pro-
kazato by ie wydaty Dwanaście tysięcy
franków — Wzrost nazwał ich wieto mi
niewiadom

3. JEUDI. — S. Blaise, m. 34—331

FÉVRIER.

4. VENDREDI. — S. Gilbert. — 35—330

Dziś w kąpieli porwało mnie
omdlenie. Chciałem dzwonić,
nieumiałem trafić do dzwonka.
Dwarscy go szukali, ale
na próżno. Oczy mięta były zasęka.
Nareszcie siadłem na stołku i
czekałem, aż parazyt przejdzie.

5. SAMEDI. — S^e Agathe. — 36—329

Na zgromadzeniu Towarzystwa
Historycznego polskiego.
P. Zamoycki złożył wzór umowy
zajść winnej między nim a
Towarzystwem o posiadanie Dornu
na Bibliotece.

6. DIMANCHE. — Quinquagésime. 37—328

Wieczór u Kiełstwa. Barwiono się
 długo, aż do rana. — Ustrój głowy
 Kiełstwy Witoldowej był przedmiotem
 nieograniczonych pochwał. Malując lub
 ciociąc niemożnoby nic ładniejszego
 wymyślić. Od twarey blady a bielusiutki,
 obijaty włosy ciemne, z cała zbiegające
 w tył i tam, bogato zawinięte, dokonowały
 okrągłości głowy. Na całe w poprzek czata
 gąsiska liśca, a na nich trzy gwiazdy, które
 na ciemnym ciemnoszarym miały urost gwiazd na niebieskim
 na włosach zaś gwiazdy, a w tył, gwiazda także
 i kwiaty niebieskie.

7. LUNDI. — S. Romuald. 38—327

Wieczór spędziłem w Zespleszynsk.
 Byliśmy w Casino français. Palais
 Royal. Katojone przez Legarmistę!
 Może sobie teraz winażować pa
 myślu, bo się udat.

FÉVRIER.

8. MARDI. — Mardi-Gras. (N. L.) 39—326

U Ligistua, w Hotelu Lambert,
 był wieczór dla Dzieci.
 miał być zachwycający. Cóż
 po wabniejszego dla Dzieci nad
 młodość, ~~która jest~~ ^{tem} wyrazem i obrazem
 nieśmiertelności, jedynym cel bytu
 naszego na ziemi.

9. MERCREDI. — CENDRES.

40—325

FÉVRIER.

14

10. JEUDI. — S^e Scholastique. — 41—324

11. VENDREDI. — S. Severin, ab. 42—323

P. Władysław Kamoyński opuścił
Paryż, najszc. w 22 dnia do
Lyonu.

U drogi żelaznej na przystanku
był karygodny, Panjan, Pan
Janowa^a, tuż w 22 dnia
Kandrowa ~~...~~ Czarn
kowska ~~...~~ Mićka
podwiozła mnie do domu.

FÉVRIER.

12. SAMEDI. — S^e Eulalie.

43—322

Wiczor spedzitem u
 Ptackickich 34. Baule
 vady du Temple

Wcia gu dnu d bytem u Sliziny
 Alexandrowej Czartoryskiej
 15 Avenue d'Antin

Potem u Pani Gaeper. 4 d'Alcyse
 i u Falkenhajnska Alasty
 44 Bassin u Rempart

13. DIMANCHE. — Quadragésime. 44—321

W Koscielu w Assomption
 Karat Sinda Godzowski

FÉVRIER.

15
2

14. LUNDI. — S. Valentin. 45—320

Cyprian Robert rozpoczął Kurs
swój tegoroczny w Collège de France.

Kunaszewski pokarywał mi
nominacją swoją na profesora
niemieckiego w Cahors.

Wizytą na herbaie u Pami
Trambickiej! 8 Duphat.

15. MARDI. — S. Faustin. 46—319

FÉVRIER.

16. MERCREDI. — Q.—Temps (P. Q.) 47—318

Wieczorem na herbaie u P. Der-
 natowicza. 8 Duplek. Była tylko
 jego córka smioletnia Ewa. niemiecka
 Miss Alojz. Pani Frembiela. I
 Marszałkowna ^{Lafitte} córka Pana
 Charles Lafitte ^{z swym} Gubernanta
 Miss Roche. Samaż Pan Der-
 natowicza niebyła. Był na ja-
 kiemś zgromadzeniu St Vincent de
 Paul.

17. JEUDI. — S. Théodule.

48—317

Odwiedziłem Panią Couper
 4 du Colpse. Gubernantka
 jej niemiecka zachorowała na
^{z zgnila} gorączkę. I Panna
 Wredenburg jej doglądała. Na
 noc mają unecœur de Charité.

FÉVRIER.

18. VENDREDI. — S. Siméon, év. 49—316

49. SAMEDI. — S. Gabin, m. 50—315

Bytem u Pani Cwojor, 4 du
Colysée. Zamiosłem jej ksiąski
do czytania.

Wieczorem u Pani Trambickiej
na herbacie. 8 Duphot.

FÉVRIER.

20. DIMANCHE. — Reminiscere. 51—344

Odwiedził mnie P. Koryński
Wieczorem u Systerów, 28
Rue de l'Oratoire

21. LUNDI. — S. Pépin. 52—348

na obiedzie u Rivoli
Kunaszowski, 18 Rue de Rivoli.
Niedawno się pobrała. Zona ma
rysy regularne. Musiała w swoim
czadzie być bardzo ładna. Z obidwoma
wystąpiła jak naturalny. Rozumie się,
niepotrzebnie.
Wiek Pani Kunaszowskiej lat 36
(Od niego o cztery lata pomyślność)

FÉVRIER.

17

22. MARDI. — S^e Isabelle. M 2 53—312

Stekens z Lonoyru przybiegł.
Córka ~~wasza~~ jego starsza w Hotelu
naszym słaba.

23. MERCREDI. — Vigile jeûne (P. L.) 54—311

Wielka zawierucha na dworze.
O dzieciach i godzinie wieczorem
deszcz. Śnieg Głuskawica i grzmoty.
To wszystko spotkało na marci S. Jean.
Wróciłem do domu zmoczony.

FÉVRIER.

24. JEUDI. — S. Mathias.

55—310

Wieczorem na herbacie z Panią Frem-
sicką, małą panną Jernalowice
Miss Lloyd & Duphot.

25. VENDREDI. — S. Césaire.

56—309

Liedziatmo w domu dla
mocnego Kataraku

FÉVRIER.

18

26. SAMEDI. — S. Nestor.

57—308

*Siedziatam w Domu dla mojego
Katarbul*

27

27. DIMANCHE. — Oculi.

58—307

*Wieczorem w Parku Trombickego
& Duphoy*

FÉVRIER.

28. LUNDI. — S. Romain.

59—306

Ma lekcii (3ia) Cypriana Roberta
w College de France. — Sluchacze
dotąd wcale nie. Do Ceteris
— An iich bywa więcej.

MARS.

1. MARDI. — S. Aubin, év.

60—305

Spotkałem się z St. Wronskim
na miejscu. — Mówił że ma
mi coś donieść nader ważnego.
"Boleje nad martwością umyślony
naszego narodu." "Zdaje nam się
iś ^{na} pierwszy ^{na} pierwszy narodem,
jesteśmy pono ostatnim."

MARS.

19

2.

2. MERCREDI. — S. Simplicie. (D. Q.) 61—304

3. JEUDI. — S^e Cunégonde, 62—308

*Sacilem za intereseem D^e Kuv
Pragsety jej pismu dze muelam
Niumiata sobir poradzie jej
je obrac*

MARS.

4. VENDREDI. — S. Casimir.

63—302

Rocznica Wroclzin Pani Trem-
biokiej. — na obiedzie u Pani
Swilockiej. — w hotel. Pani Trem-
bioka i ja. — Wiecezami przyjezdzi
Duchst Semicki, i m. l. m. y
Herbaty.

5. SAMEDI. — S. Adrien.

64—301

Na zgromadzeniu Towarzystwa
L. Stoyczanego Polskiego. J. Saussois.
Zapytywalem jak predko bedziemy
miec decyzja Rady Bibliotecznej
wzglestem Domu Kupionego przez
J. Zamoyshiego. — Przyjezdzal
P. Morawski. — Niecia niobyta,
bo z Domu nie wychodzi.
Wiecez spedzitem z Felixem
Sulezewskim. Bytem w jego
mieszkaniu 41 sz. Montmartre.
Moiut z. sz. Stachickim
urodzila corka.

MARS.

20

6. DIMANCHE. — *Latare.*

65—300

7. LUNDI. — S^e Perpétue.

66—299

Na obiedzie u Państwa Falkenhagenster
zaleskich-gdzi i Alexander Cruick
shank, z Edinburgha. 44 Rue
Basse de Rempart.

Po obiedzie z Cruickshankiem
poszliśmy do Teatru des Variétés.
Widzieliśmy tamanię Johna
Devani. i sztukę La Bohème.

MARS.

8. MARDI. — S. Ponce. 67—298

Na obiadzie z Alexandrem
 Cruickshankiem w Hotel du Rhin.
 Potem udaliśmy się do Theatre
 de l'Odeon, na sztukę "Un
 homme." — niczajta mi

9. MERCREDI. — S^e Françoise. (N. L.) 68—297

na obiadzie u Pani Kwiłockiej
 potem z nią do Theatre Opere
 wtożkiej na przedstawienie Phedry
 "moin au de Lesbil. Wobycuśch
 Panna Rachel.

10. JEUDI. — S. Blanchard.

3107 70—296

11. VENDREDI. — S. Euloge. — 3107 70—295

Bytem u Wronskiego 8 Rondpoint
 de l'avenue de la Porte mailla
 Rozpoczam rozmowę ad tych słow
 Je suis dans une situation
 plorable, sans pain, sans vêtements
 Dat mi nowe pisanki. — Nam glorię
 i Polacco. Wykarujcie
 czoje Polaka się ma obziąć. Złoty 8
 Abasie. Pragnie udac się do Niemiec
 bo tam będzie mógł i sobie
 poradzić. — Ze Chcieliby mu polacy do
 tego pomogli. — Powiada że dopłynął
 swego bratowiska w głąb Polski. wsielę
 mi, który kolwiek Polak. — mi ch teraz
 mi do pomocy dostac się do Niemiec, tenę
 by ratam patrzmy. — Sinacoy bzdzi musiał
 zont zostawic w szpitalu. — sam iść
 chęć do mi nie
 Mięszorem u Pani Fremo. —

MARS.

12. SAMEDI. — S. Pol, év.

71—294

W Theatre francuskim na Lady
Tartuffe (Rachel) z Pania
Kwilecka

13. DIMANCHE. — PASSION.

72—293

Wielki Piątek w kościele S. Sulpice. Chory
w toczku. — Plac S^t Sulpice. C
mówił mi się Pani i ułoży była
ze siebie ze swoją Niemką.
Jestem z Panem Spirol w
kościół S. Sulpice, na kaza-
nie N. de la Chapelle. Kazał o
Spowiedzi w sposób przekonywa-
jący i wzruszający. Wymowny
jest i bardzo wymowny. Rozumuje
dobrze, mocno, gruntownie, poczyna
zjaco.

MARS.

22

14. LUNDI. — S. Lubin.

73—292

na lekcii Cypriana Roberta
w College De France.

15. MARDI. — S. Zacharie.

74—291

Wieczorem u Czertkasa, Rue
Royer Collard 3.

MARS.

16. MERCREDI. — S. Cyriaque.

75—290

17. JEUDI. — S^c Gertrude. (P. Q.) 76—289

*Na obiedzie u P. Darnalowicza
z Panią Kwiłcocką i Panią Fran-
cicką. — 8 Rue Duphot. —*

MARS.

23

18. VENDREDI. — S. Alexandre. 77—288

19. SAMEDI. — S. Joseph. 78—287

*Delkens odjechal do Louvaine
a bawit ad 22. Susega*

MARS.

20. DIMANCHE. — RAMEAUX.

79—286

Odwiedzitem Dr. Costello
6 placo S. Sulpice. ma sie
lepiej. Wybrali jemu z Lösska
na Nazanin. Nie dzie. Doplac
w Kościele S. Sulpice. Mowilo
Lasce.

21. LUNDI. — S. Benoit.

80—285

Nieszorem na Nazanin w
notre Dame D. Lorette. Zatos
watem niecoz

MARS.

24

22. MARDI. — S. Epaphrodit.

81—284

Od trzech dniw miera miż coliques
nephrotiques. Dzisiaj najbardziej
magnatem

23. MERCREDI. — S. Victorien.

82—283

Bytem u Pani Kuzi & Duph
Pani u Swembiakapudata
na rekolekcie do Mlasztore
Harmonie K.P.

Bytem u Wrońskiego & Rond
Point del'avenue de la Postemaitot
à Neuilly. Zamieścił mi od siebie
Tysiąc franków. Myrywa tego z
redy. Był bardzo wdzięczny.
mowi że jeszcze do Niemiec i wybież
się może z 1^m Kwietnia. — Zona
nieczala się do rozmowy. Mowita że
wstaje o w półdopiętej. On też: Mowig
Ludzie do siebie skadon tyle wie? i 30
złotem sto lat; pięćdziesiąt lat dnia, i pięć
dziesiąt lat nocy. Kładę Kłoby sobie całe
prace w tym przeciągu czasu, musiałby
nauczyć czego.

MARS.

24. JEUDI. — S. Simon, martyr. 83—282

25. VENDREDI. — Vend. Saint. (P. L.) 84—284

Wiziatorem kościoła a głównie
St Etienne du mont; St Jacques
gdzie były reprezentacje Jzrobel.

MARS.

25

26. SAMEDI. — S. Ludger. 85—280

Wieczorem u Pani Trombickej
 Pan Hawlecz i Duphet
 herbaci. W niedzielę z dziesiąt
 u Pani Karwiszyni. Corca Pani
 Kwiłockiej, rzeźbiła Corka
 u dzień rocznicy urodziny swej
 Probabkaj

27. DIMANCHE. — PAQUES. 86—279

Swięcone u Kie Stuał Krom
 niestki Leon Faucher
 jak zawsze z żoną no swięcone
 Kieina Wentemburka, wstęła
 zdrowie Polski. — Jedną dnia
 dzisiejszego w światkano Gpa
 mata się obchodzić Dawny
 trybem, a którym jest rozdanie
 się duszy najszersze rybnik cząstki
 rzeźni i radości, u dzielenie się
 z równa serwoceńsiego przenikaniem
 uagucianu i radością jinnych. Na nas
 drugi, jęz tego endu misyba. Szimno
 ofronne panowato ułt okoto. Było
 to więcej kromiekiem się jak obkha
 wolkonocy

MARS.

28. LUNDI. — S. Gontran.

87—278

*In aena cruce dvia presydri dem
n Pani Coop gdrisi Coop
Hampston*

29. MARDI. — S. Frisque.

88—277

MARS.

26

30. MERCREDI. — S. Rieul.

89—276

Na herbacie u Pani Trembickiej
& Duphoy

31. JEUDI. — S^e Balbine. (D. Q.) 90—275

Wieczorem u Pani Couper, 4 de
Colysee, widnieć jich wybror na
Bal de Jardin de d. Rivet.
Panna Couper miata wtoz
na wior Diany de Poitiers.

1844

1844 - 1845 - 1846 - 1847 - 1848 - 1849 - 1850

[Faint, illegible text, possibly bleed-through from the reverse side of the page]

24

AVRIL 1853.

TABLETTES
DE POCHE.

DEUXIÈME TRIMESTRE.

1853.

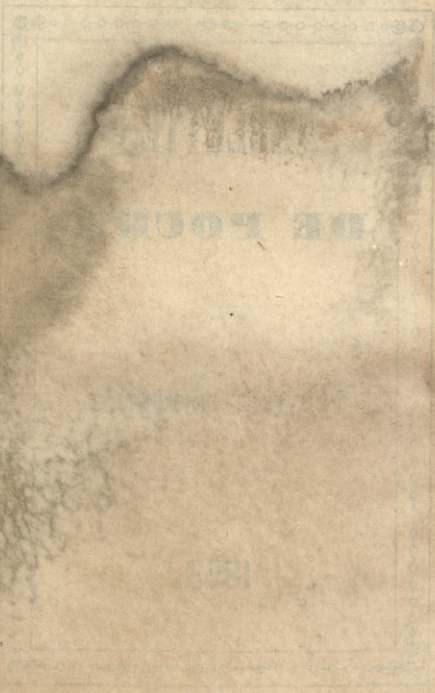

THE
DE
FOUR

1851

1851

AVRIL 1853.

28

1. VENDREDI. — S. Hugues.

91—274

2. SAMEDI. — S. Franç. de P.

92—273

*P. Solirva podjat se napisac net
murgke na visocem C. W.*

AVRIL.

3. DIMANCHE. — QUASIMODO.

93—272

P. Władysław Zamoyński z żoną
wrocili z podróży Byli opuszcili
Paryż 11^o [illegible]
Hotel de France, 35 Rue [illegible]
[illegible]

4. LUNDI. — ANNONCIATION du 25. 94—271

AVRIL.

29

5. MARDI. — S. Ambroise.

95—270

na zgrupowaniu Towarzystwa Histo-
rycznego, J. de Laussais.
Czytaniem listów i rozpraw wyro-
szony z danie jego o dziele pań-
stwie Galicji (z Kalinki.)

6. MERCREDI. — S^e Prudence.

96—269

Z Kalinka robiłiśmy wyjeżdżę
za miasto przechadka.

AVRIL.

7. JEUDI. — S. Clotaire.

97—268

Wielką część dnia przepędziłem
z Hymnem. Wieków tyliście
w Teatrze de l'Opera, a następnie
L'Honneur et l'Argent.

8. VENDREDI. — S. Edèze. (N. L.) 98—267

Z Hymnem. Takie jest
część dnia.
Wieczorem, u Pani Couper,
H du Colyse, gdzie bawionam.

AVRIL.

11. LUNDI. — S^e Godeberte.

101—264

2 Panom white u Miss Crolley
 37 Rue de l'Arcade, zapraszacie
 ja na lekcia Cypriana Roberta
 College De France
 Na obiad z Panią Kurilecką
 Panią Kurilecką u Pa Dennatow.
 222 Rue de la Harpe

12. MARDI. — S. Jules.

102—263

Lekcia Cypriana Roberta. u College
 de France, o 11.9. — Rpt na mity i
 Pan white.

Przebieg choroby i przebieg choroby.

Sytem w Nowyly dowiedziac
 co sie dzieje z Klaczą Pa Jan
 i Karuje sie ze, ~~caładnik~~
 Nowala, niezmariaje na amy
 roskaz jebly na klaczą miedziadzi
 wskocyt na nia i dat M uniesi.
 Nastepstwen tego byta smorec' ce-
 ladnika. Klaczy zais nic nie miostalo.
 Cuszez ona jej tylko krow po upadku.

AVRIL.

31
3.

13. MERCREDI. — S. Marcellin. 103—262

14. JEUDI. — S. Tibarce. 104—261

AVRIL.

15. VENDREDI. — S. Paterne.

105—260

16. SAMEDI. — S. Fructueux. (P. Q.) 106—259

Podziękuję do Towarzystwa do Kura-
cji i Unii 15. R. ul. Bani
miejscowej, w której P. Karol
mieszka. Towarzystwo
było przesłane do Kanału
P. K. — niemi ^{całk.} do niej najnowej
patroizntwa, widząc jak staję

AVRIL.

32

17. DIMANCHE. — S. Anicet, page. 107—258

Quin' spectatum u' Emilia Dobro-
wolskiego, 22 Cote des Fleurs
aux Batignolles. Recapt' mie
Kawiarom.

18. LUNDI. — S. Parfait.

108—257

Mieszorem na herbacie u' Pani
Kwi. Cechie. Pani Frembicka
& Rue Duphot, gdzie Pani
Dernatowicz z corka. Miss. By
tudzieg & P. Carlier.

Pani Frembicka, w te slowa, uwin-
ta wiadomosc "Mora' mnie chciata
zadzawic" "Spadniec na kark ze schodow
jak ci powiem, ze syn przyslat' mi
pieniadec na jiniemny. Chciatom
mu odestac, ale Paoma d' maison
cellet mnie wstrzymata. mowice sto
ro serie syna sie otwiera, nie nalezy
mu sprawiac przykrosci.

AVRIL.

19. MARDI. — S. Léon, pape. 109—256

Lektoria Cypriana Roberta w Coleje
de France

J. M. T. Samyński
został w Hotelu Lambert, do
swojego dawnego pokoju, napierającym
północnym, zaraz od wejścia.

20. MERCREDI. — S. Théotime. 110—255

Pan Pietraszewski, Tomasz
historyk turecki, w Paryżu —
w ^{konstytucji} ~~konstytucji~~ był zmuszony przelać
na własność za zbior najponadniejszy
medali swoich. — W Berlinie
nie może profesować, ale bezplatnie
stać się jest bez chleba, a miał
go wiedownymi czasami w służbie
rosyjskiej. Stracił już nadzieję
nie z przynależności do służby dla
krajów wstających.

AVRIL

33

21. JEUDI. — S. Anselme. 111—254

*na obiedzie u Parisi Caupet
u Ville d'Arzy. — Accornica
uroda u Parki jez. S. Anselme*

22. VENDREDI. — S^c Opportune. 112—253

AVRIL.

37

25. LUNDI. — S. Marc abst.

115—250

*Wiaqu Dniq u Pam Trembiakij
u Pam Duphet*

26. MARDI. — S. Clet, pape.

116—249

*Na lekci P.^a Cypriana Roberta
w College de France
u Pam Fattet, 10 Rue
ville l'Evêque, na wiceczosze
gdzie i Pam Cooper z Siastrow
i s dziećmi. Pam Piar
malary, ma robic obraz w koryn-
ciech poniewaz cala fama
Pam Cooper. Byt na wiceczosze*

AVRIL.

27. MERCREDI. — S. Polycarpe. 117—248

z Lysterem ... na doś ...
 = ozniach ...
 ...
 ...
 ...

28. JEUDI. — S. Vital. 118—247

z Panią ...
 ...
 ...
 ...

AVRIL.

35

29. VENDREDI. — S. Robert, ab. 119—246

30. SAMEDI. — S. Eutrope. (D. Q.) 120—245

*vicarorem u. Systeria, 28 de l'Oratoire
Dat mi dla Petinoye Palat
Surdut, d'wie Kamirekiz, i p...
Agcevikoid*

MAI.

1. DIMANCHE. — S. Jacq. S. Philip. 121—244

Zapornatem sie, wczoraj z Panem
Kralik u brzoj pracowai led
Potinetti
na Wabon, St. Jozef
jago Zielniska

2. LUNDI. — ROGATIONS. 122—243

Wino oniny u Cant. Tremblakij, z laie
Cura Sarnatowice i. Sarnatow
Sarnatowice, p. Marnicy
Grabniki

3. MARDI. — Inv. S^e Croix.

123—242

Na lekcii Cypriana Roberta, w
Collegi de Grammatice

Paniem z wydziału Soczynień To-
warzystwa Historycznego w Krakowie
w Hotelu Lambert. Zajął się
mówił długo, ale głośno, a w końcu
skarbosc wybita na nim, a był
wisko wydatnie piotru swego
jej smelony powiat, przeprowadził
wobecnych, nastrojając jej do tego
ktory zedł odliczania. Smutno było
kiedyś w duszy swego, co się
jedno, choć się z sobą sobie
P. Morawski, kryształ z wierszami
Cypriana i jego wierszów, a

4. MERCREDI. — S^e Monique.

124—241

Na doswiadczeniach mezmoryjnych
Barona Dupotet, wraz z
Panem Syster'em.

MAI.

5. JEUDI. — ASCENSION.

125—240

Z Pania Kwilecka, smetany
Smetany Sachaise

6. VENDREDI. — S. Jean P. L.

126—239

Dzień również zwiedzałszy
Pania Kwilecka, smetany
Sachaise — Dzień był
 cudownie piękny. Stwier-
dziłem u góry, na ziemi prosto
grate zieleń wyszklami i kwiatami;
wyszklami i barwami. Kwiaty
w cudownej swej szacie, powietrze
balsamiczne ^{wszystko to na górze} i w powietrzu, głos
ciszyczki ptaszki. Między gais i w
wierzchołki drzew, kwiaty białe
i kółyski w barze i w dół kłose
wymiastu cypry. Wokół jak 22.
Siggini i kłose pomniki miłości i czuści
Siggini dla umarłych; i kłose miłości i gra
madoita tam niekiedy do wyszklami
wyszklami kłobaty pod kłobaty kłobaty i kłobaty
i wyszklami kłobaty

MAI.

37

7. SAMEDI. — S. Stanislas. 127—238

*Stanislas, w białych nerwowych
włosach, w białym, przy nim
przez całą noc aż do rana
czwartego*

8. DIMANCHE. — OCT. ASC. (N. L.) 128—237

MAI.

9. LUNDI. — Tr. S. Nicaise.

129—236

10. MARDI. — S. Gordien.

130—236

na ložici Cypriana Roberto
ka mój byt: dziele Czartowski
yja, i T. Mad^o Zamoycki
zima - w wielu ustępiach
bardzo smakowito

Wieczorem u Pani Kwieckiej
na herbacie matenka Cerna
Lewicz z Panna Lloyd, Pami
Trembicka

MAI.

38

11. MERCREDI. — S. Mamert. 131—234

*Paniz Kwidzka, zwiszcza
hotel des Invalides, potem
Kosciol Katedralny.*

12. JEUDI. — S. Pancrace. 132—233

*Wizytacja na herbaci. w domu
Kniatki S. Anny D. S. m. d.
du Roulé*

MAI

4 39

15. DIMANCHE. — PENTECOTE. 135—230

Obiade u Dra Costello - C. place
Salsiccia u Pani Samu
Z itek na Cypria: u Pani Ska
D. Costello obicaj u Pani
Panna Brewster wyman
Domus rodezicki lski, pod
przewta na wiarę Katedra
jest to rumoska chi Pani Ska

16. LUNDI. — S. Honoré. (P. Q.) 136—229

na obiade u D. Derralowina
na herbacie u Pani Frembicki

MAI.

17. MARDI. — S. Pascal.

137—228

na lekci Cypriana Roberta
w College de France

18. MERCREDI. — Q. Temps.

138—227

na wygatem za lekci
da Paris z amoy skly;
Lectura byla w noc tak uz
najwazniej publikat podakawa

MAI.

40

19. JEUDI. — S. Yves.

139—226

Handwritten text, mostly illegible due to fading and bleed-through. Visible words include: "Kamert", "Bilky", "Dwadziecia frankow", "byta iwieczna", "amatorio", "sedynt", "Ludic", "suto osuriconat", "Kamert upaniaty".

20. VENDREDI. — S. Bernardin.

140—225

MAI.

25. MERCREDI. — S. Urbain, pape. 145—220

Je d'item de ...
 le p'ant de la Chate...
 ...burg prokaz...
 ...nieprzejazni...
 ...a Panem...
 ...ville d'Avray...
 ...chez...
 ...Pobu niepasta na...
 ...Praypisywat...
 ...Cammie...
 ...-

26. JEUDI. — FÊTE-DIEU.

146—219

...dwa obrazy Pana
 ...wykonane...
 ...Penther...
 ...2 Polki...
 ...34...
 ...Pokazy...
 ...Wlasy...
 ...nie...
 ...-

MAI.

42

27. VENDREDI. — S. Hildevert. 147—218

28. SAMEDI. — S. Germain, év. 148—217

MAI.

29. DIMANCHE. — S. Maximin (D. Q.) 149—216

Do obiedie u Syna, 30. do Constance.

Pokazywat mi dle muse a

gdzie wzoni...

lit dziele...

nie d. jany...

30. do...

39-

30. LUNDI. — S. Félix, m.

150—215

MAI.

4. 43

31. MARDI. — S^e Pétronille.

151—214

JUIN.

1. MARGREDI. — S. Pamphile.

152—213

JUIN.

2. JEUDI. — OCT. FÊTE-DIEU.

153—212

3. VENDREDI. — S^e Clotilde.

154—211

Handwritten text in French, likely bleed-through from the reverse side of the page. The text is partially obscured by a large water stain at the top of the page.

JUIN.

44

4. SAMEDI. — S. Optat.

155—210

*2 dysi rom na Poswradczoniac
miesz
Gren...*

5. DIMANCHE. — S. Boniface.

156—209

JUIN.

45

8. MERCREDI. — S. Médard.

159—206

W Teatru ...
na Orfe ...
P. Zlatom ...

W Teatru ...
na Orfe ...

W Teatru ...
na Orfe ...

9. JEUDI. — S^c Pélagie.

160—205

Bytem u Petarsa ...
System u Pami ...
Kobino u moji ...
Ktem ...
Bytem pot ...
poviadasi ...
mieso ...
ze Casari ...
go zakogo ...
Mikro ...
34 Boul. du Temple

JUIN.

46

12. DIMANCHE. — S^c Olympe. 163—202

4 Jan. 1800 *Paris*
Switzerland *Paris*
matoge *knurny*

13. LUNDI. — S. Antoine de P. 164—201

Wicczorem u S. Antona
34 Boul. de S. Ant.

JUIN.

14. MARDI. — S. Rufin (P. Q.) 165—200

Na lekcie

la

w C.

15. MERCREDI. — S. Modeste. 166—199

JUIN.

44

16. JEUDI. — S. Fargeau.

467—498

17. VENDREDI. — S. Avit, abbé. 468—497

JUIN.

18. SAMEDI. — S^e Marine.

169—196

Zebra
popul
Abies
Pinus
Salix

19. DIMANCHE. — S. Gerv. S. P.

170—195

opusc.

JUIN.

48

20. LUNDI. — S. Silvère.

171—194

21. MARDI. — S. Leufroi, ab. (P. L.) 172—193

na lekcii Cyprianus
w College de ...
Oddat in ...
rozdziale pierwszy
Pocieszem
nad to wroczyli ...
listy wroniskiej ...
Lorda Dudley Stuart ...
do Admiralicji Angielskiej

JUIN.

22. MERCREDI. — S. Paulin, év. 173—192

Dispositif pour la messe de S. Paulin
à la messe de S. Paulin
Sage, p. 173, 174, 175, 176, 177, 178, 179, 180, 181, 182
24 de S. Paulin, év. 173—192
à la messe de S. Paulin

23. JEUDI. — Vigile jeûne. 174—191

JUIN.

49

24. VENDREDI. — Nat. de S. J. B. 175—190

Handwritten text in French, likely a calendar entry for June 24th, mentioning the Nativity of St. John the Baptist. The text is faint and partially obscured by a large water stain at the top of the page.

25. SAMEDI. — S. Prosper.

176—189

JUIN.

26. DIMANCHE. — S. Babolein. 177—188

2 Hy
Saly
ob
Maurice

27. LUNDI. — S. Crescent. 178—187

de Paryza

JUN.

50

28. MARDI. — S. Irénée. (D. Q.) 179—186

29. MERCREDI. — S. Pierre. S. P. 180—185

*Urtadlem si dain ...
Cawartij. si dain ...
Lamoyallim ...
ni dawaly*

JUIN.

30. JEUDI. — Com. S. Paul.

184—184

TABLETTES
DE POCHE.



TRISIÈME TRIMESTRE.

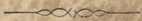

1853.

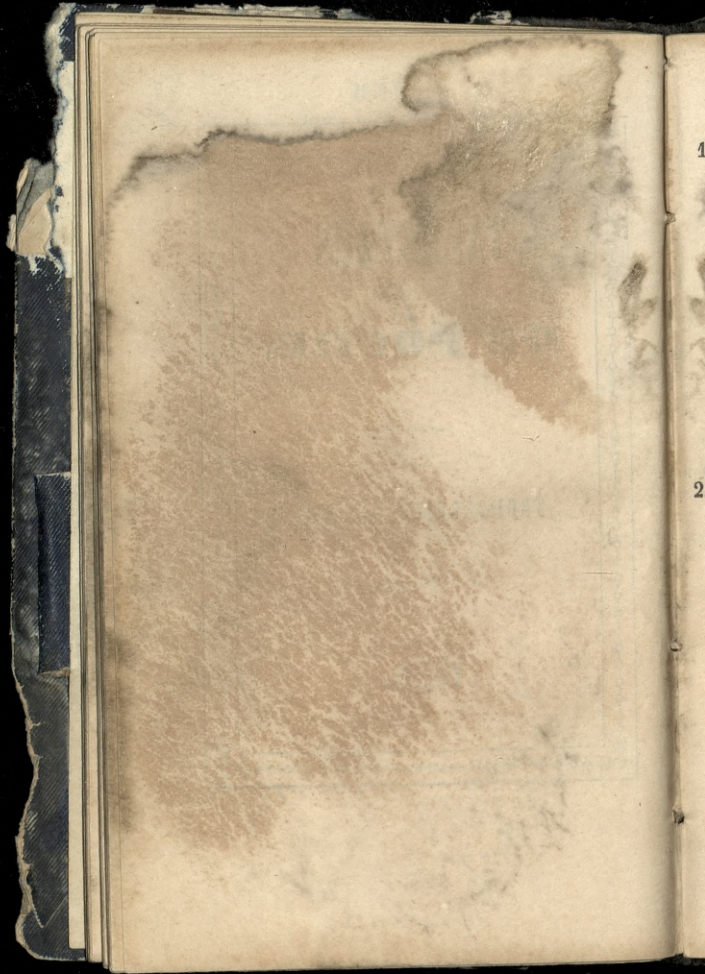

52

JUILLET 1853.

1. VENDREDI. — S^e Éléonore. 182—183

2. SAMEDI. — Visit. de N. D. 183—182

JUILLET.

3. DIMANCHE. — S. Thierry.

184—181

4. LUNDI. — Tr. S. Martin.

185—180

JUILLET.

53

5. MARDI. — S^e Zoé, mar.

186—179

Lebrun
bart
L...
P...
...

6. MERCREDI. — S. Tranquill. (N.L.) 187—178

80

JUILLET.

7. JEUDI. — S^e Aubierge.

188—177

8. VENDREDI. — S. Procope.

189—176

JUILLET.

54

9. SAMEDI. — S. Cyrille.

190—175

10. DIMANCHE. — S^e Félicité.

191—174

JUILLET.

11. LUNDI. — Tr. S. Benoit.

192—173

12. MARDI. — S. Gualbert.

193—172

JUILLET.

5. 55

13. MERCREDI. — S. Eugène. (P. Q.) 194—171

14. JEUDI. — S. Bonaventure. 195—170

JUILLET.

15. VENDREDI. — S. Henri, emp. 196—169

16. SAMEDI. — S. Eustate, év. 197—168

JUILLET.

56

17. DIMANCHE. — S. Alexis. — 198—167

Les Palmes puyées
Paroisse, Saint-Alexis, Québec
 339 Rue d'Orléans, Québec
 no datée - w. St-Alexis, dans le journal
 & d'aujourd'hui, w. St-Alexis, dans le journal
 de paroisse, n. 10
 Co. obédience, w. St-Alexis, dans le journal
 Canon Palmer, w. St-Alexis, dans le journal
 O. Palmer, w. St-Alexis, dans le journal

18. LUNDI. — S. Thomas d'Aq. — 199—166

Odeur de l'âme
Paroisse, Saint-Thomas, Québec

JUILLET.

19. MARDI. — S. Vincent de P. 200—165

Handwritten notes in cursive script, including the number 34.

20. MERCREDI. — S^e Marguer. (P. L.) 201—164

Handwritten notes in cursive script, including the name Palmer and the number 28.

JUILLET.

54

21. JEUDI. — S. Victor, mar. 202—163

W...
à Paris
de ...

22. VENDREDI. — S^e Magdeleine. 203—162

JUILLET.

23. SAMEDI. — S. Apollinaire. 204—161

24. DIMANCHE. — *Jours Canicul.* 205—160

JUILLET.

58

25. LUNDI. — S. Jacq. le Maj.

206—159

2 Paris
P. d'Albion
Rue de la Harpe
Potage
26. org. chris.

26. MARDI. — Tr. S. Marcel,

207—158

2 Paris
Ville d'Avoy
Paris
dans un
de mar

JUILLET.

27. MERCREDI. — S. Pantaléon. (D. Q.) 208—157

28. JEUDI. — S^e Anne.

209—156

Handwritten notes in cursive script, including the word "projet" and "no. 22".

Handwritten notes in cursive script, including the words "Paris", "Palmer", "Dakota", and "Honore".

JUILLET.

29. VENDREDI. — S^c Marthe.

210—155

*Feste de S^c Marthe
Palme*

30. SAMEDI. — S. Abdon, mar.

211—154

*Pray S^c Abdon
Palme*

JUILLET.

31. DIMANCHE. — S. Germ. l'Aux. 212—153

My Beau Sabon

AOUT.

1. LUNDI. — S. Pierre-ès-L. 213—152

My Beau Sabon

AOUT.

60

2. MARDI. — S. Étienne P.

214—151

3. MERCREDI. — Inv. S. Etienne. 215—150

*Nizis Czartowski wice król Litwy
& Łowczy — 2 drzewa*

*Do Naucz. Wzrostu i p. s. s.
do Siebie. P. C. C.
gracjami*

AOUT.

4. JEUDI. — S. Dominique.

216—149

5. VENDREDI. — S. YOD. (N. L.) 217—148

*Observez que les premiers jours de
l'année sont les meilleurs pour voyager.*

AOUT.

61

G. SAMEDI. — Transf. de J.-C. 218—147

Udatom sie...
 Wronst...
 L'au...
 Corne...
 drugi, post...
 merci...
 Zona mi...
 wat...
 j...
 M...
 p...

7. DIMANCHE. — S. Gaëtan.

219—146

Tawar...
 do mi...
 reke...
 ent...
 Pana...
 brat...
 liczy...
 S...
 liczy...
 Wronst...
 m...
 K...
 d...
 n...
 P...
 do g...
 p...
 N...
 w...

AOÛT.

8. LUNDI. — S. Justin, mar.

220—145

9. MARDI. — S. Amour.

221—144

O 10^e rana, natancysta i gwet swoj
ziemski, wielki Monch.

Stwierd mi o t'm rana O. Duge
Stal mi na list do Wtarytawa
Charytystygo

AOUT.

10. MERCREDI. — S. Laurent, m. 222—143

Władysław Oleśkiński i jego żona
z synem Wronskiego. Opracowanie
pamiętnika.

11. JEUDI. — S^e Suzanne. 223—142

Pogrzeb Wronskiego na cmentarzu w
Neuilly. — Gromada nas niewiele była.
General Dentinski, Sinkowski, Krystof
Ostrowski, Lubina Zebrowski, Jellinski
Glinofski, Karłowski, Dr. Korabiewski,
Baldanowicz i inni. Wzrosty
P. Francis Lacombe, i s. Krystof J.
Sekretarz i s. Krystof J.
Lubai z Neuilly. Wzrosty i s. Krystof
Karłowski. Wzrosty i s. Krystof
to zbudoli na cmentarzu. Nabożni
Kosciół, było spiewane. Nad grobem
miele mowa: P. Francis Lacombe
i s. Krystof Ostrowski. Obrod
cały był piękny powiezie religijny.

AOÛT.

12. VENDREDI. — S^{te} Claire. (P. Q.) 224—141

13. SAMEDI. — Vigile jeûne. 225—140

^{Falme}
Pani przyjeżdża do pracy swego
męża chorego. Nie była spokojna
dotyczy do tego go nie widzieli.

Się to do tytułu wrócił także
w Londynie

W piśmie się wczoraj przypadek
u Pana Amyota, Rue de la Paix 8
jeżeli Pan Francis Lombard.

W piśmie P. Amyota widzi się
publikacja dalszych list Winstona
u niego się niezawodnie odlecia, co
wiele przyjaźni i niżej się wyraża.

Pan de Combe mówi że mowa jego King
miał nad grobem ukazać się w Royal
~~the~~ Congression. Mówił o Winstonie z
najwyższą czcią i uniwersalną

63
AOUT.

14. DIMANCHE. — S. Gueri. oi. 227—139

San. Gueri. oi. 227—139

15. LUNDI. — ASSOMPTION. 227—138

*Miasto cudownie ubrane na
obchod. Swieta napoleonowego*

AOUT.

16. MARDI. — S. Rech.

228—137

M. de la Chapelle
Comp. de la Chapelle

17. MERCREDI. — S. Mammès.

229—136

AOUT.

64

18. JEUDI. — S^e Hélène. (P. L.) 230—135

19. VENDREDI. — S. Louis, év. 231—134

AOUT.

20. SAMEDI. — S. Bernard, ab. 232—133

Handwritten notes in French, including "S. Bernard" and "ab." followed by illegible cursive text.

21. DIMANCHE. — S. Privat, év. 233—132

Handwritten notes in French, including "S. Privat, év." and "233—132" followed by illegible cursive text.

AOUT.

22. LUNDI. — S. Symphorien.

234—131

23. MARDI. — S. Sidoine, év.

235—130

*P. Władysław Janowski z parafii
d. Paryż*

*Spliszynski, mi przedmiotem
swoja.*

AOUT.

26. VENDREDI. — F. des j. can. (D.Q.) 238 — 12.

27. SAMEDI. — S. Césaire, év. 239 — 12

Obiad a parista
34 Boulevard

AOUT.

28. DIMANCHE. — S. Augustin. 240—125

29. LUNDI. — S. Médéric. 241—124

AOUT.

6.

30. MARDI. — S. Fiacre.

242—123

31. MERCREDI. — S. Ovide.

243—122

P. M. Lamoyse p^{re}sentat le *Compte*
na obituaire de *M. de*
de *Sourdis* *de* *M. de*
Splesygniskin
de *obituaire* *de* *M. de*
Boulevard *de* *M. de*

SEPTEMBRE.

1. JEUDI. — S. Leu. S. Gilles.

244—121

2. VENDREDI. — S. Lazare.

245—120

*Le jeudi 14 de ce mois
à Paris. Coquer.
Monsieur de la Roche
à la Cour de Cassation
à la Cour de Paris
à la Cour de Bourges*

SEPTEMBRE.

3. SAMEDI. — S. Grégoire P. (N. L.) 243—41

Grégoire P. (N. L.) 243—41
Salmon
Boite
no. 243—41

4. DIMANCHE, — S^e Rosalie. 247—41

P. Lamoyski
Nicia
Hymn
mied
pod
Wiccorum
187
Domu na Bibliotke

SEPTEMBRE.

5. LUNDI. — S. Bertin, ab.

248—117

[Faint handwritten text, likely bleed-through from the reverse side of the page]

6. MARDI. — S. Onésiphore.

249—116

[Faint handwritten text, likely bleed-through from the reverse side of the page]

SEPTEMBRE.

9. VENDREDI. — S. Omer, év.

252—413

10. SAMEDI. — S^e Pulchérie. (P. Q.) 253—412

70
SEPTEMBRE.

3 11. DIMANCHE. — S. Hyacinthe. 254—411

2 12. LUNDI. — S. Raphaël. 255—410

SEPTEMBRE.

13. MARDI. — S. Maurille.

256—109

14. MERCREDI. — Ex. S^e Croix.

257—108

71
SEPTEMBRE.

15. JEUDI. — S. Nicomède.

258—107

16. VENDREDI. — S^c Eugénie.

259—106

Wyjazd O^{ra} Palmer z Szejna
do Lomu. Tomarzystwo
w tej podroży. Pojeżdżenie
wóz. W tym czasie
statok

SEPTEMBRE.

17. SAMEDI. — S. Lambert. (P. L.) 260—105

[Faint, mostly illegible handwritten text, likely bleed-through from the reverse side of the page.]

18. DIMANCHE. — S. Jean Chrys. 261—104

72
SEPTEMBRE.

5
quad
19. LUNDI. — S. Janvier.

262—103

4
20. MARDI. — S. Eustache.

263—102

SEPTEMBRE.

21. MERCREDI. — *Q.-Temps.*

264—101

22. JEUDI. — S. Maurice.

265—100

SEPTEMBRE.

73

23. VENDREDI. — S^e Thècle, v. 266—99

24. SAMEDI. — S. Andoche. 267—98

SEPTEMBRE.

25. DIMANCHE. — S. Firmin. (D. C.) 268—97

26. LUNDI. — S^e Justine, v. 269—96

SEPTEMBRE.

74

27. MARDI. — S. Côme. S. D.

270—95

28. MERCREDI. — S. Céran, év.

271—94

SEPTEMBRE.

29. JEUDI. — S. Michel, arc.

272—93

30. VENDREDI. — S. Jérôme.

273—92

45

TABLETTES
DE POCHE.

QUATRIÈME TRIMESTRE.

1853.

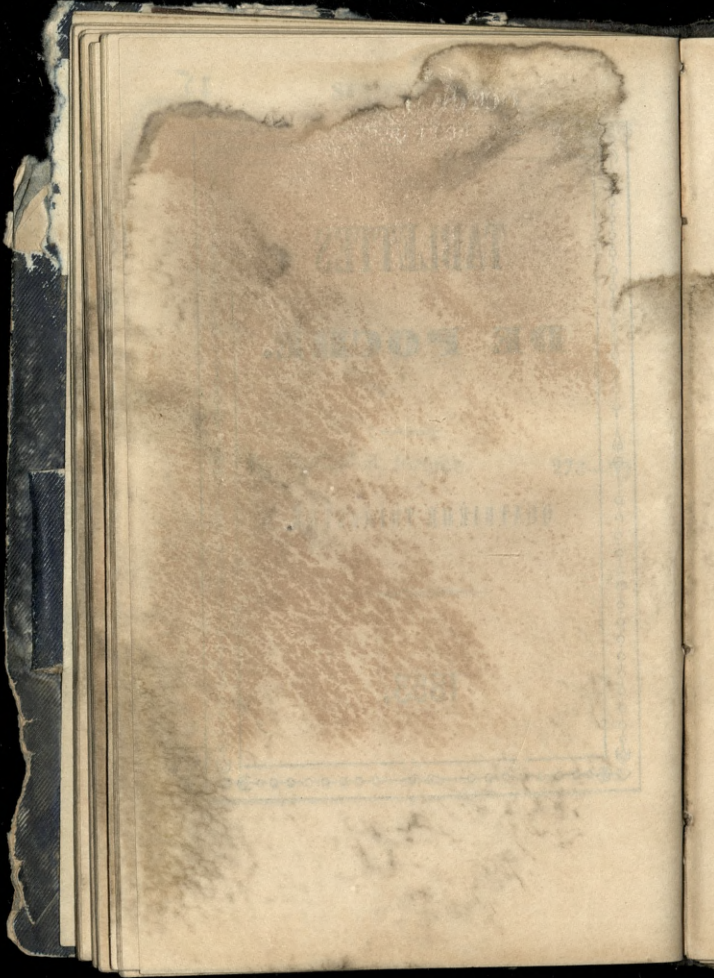

LIBRARY

OF THE

UNIVERSITY OF CHICAGO

1880

OCTOBRE 1853.

76

1. SAMEDI. — S. Remy év.

274—91

2. DIMANCHE. — SS. Anges G. (N. L.) 275—90

OCTOBRE.

3. LUNDI. — S. Cyprien.

276—89

4. MARDI. — S. François d'Ass.

277—88

77
OCTOBRE.

5. MERCREDI. — S^o Aure, V.

278—87

8
6. JEUDI. — S. Bruno. 279—86

OCTOBRE.

18

9. DIMANCHE. — S. Denis, év. (P. Q.) 282—83

Nad ranem wrocila do
Parjia w wyjechalam do
Parjia w nowym
wiczorami w Sanktym placu
34 Boulevard du Temple
gdzie: Polia Sulcauwski
jedlinski: Wroblewost

10. LUNDI. — S. Paulin.

283—82

San Wlad. Zamoycki znow
wrocila do Parjia
stanli w nowym

OCTOBRE.

11. MARDI. — S. Gomer.

284—81

12. MERCREDI. — S. Vilfrid, év.

285—80

OCTOBRE.

7. 79

13. JEUDI. — S. Gérard, C.

286—79

14. VENDREDI. — S. Calixte, p.

287—78

OCTOBRE.

15. SAMEDI. — S^c Thérèse.

288—77

16. DIMANCHE. — S. Gal, abbé. 289—76

Uincorem u Danstoa Gystu, 28
Oratoire. Syllabes co uincibi
eulogne. Policæon jira Sisti
Villegu

Opusculum a Sana i Sana Sisti
proprietate de Sanyca. Syltem
Syltem

OCTOBRE.

80

17. LUNDI. — S. Carbonet. (P. L.) 290—75

18. MARDI. — S. Luc, évang. 291—74

*Pani Fisher i Pani Hymna
Odjchaly do marsyliti*

OCTOBRE.

49. MERCREDI. — S. Savinien.

292—73

20. JEUDI. — S. Caprais,

293—72

OCTOBRE.

81

21. VENDREDI. — S^e Ursule, v. 294—71

22. SAMEDI. — S. Mellon. 295—70

OCTOBRE.

23. DIMANCHE: — S. Hilarion.

296—69

*První den v měsíci říjnu
a v obřadní knize a kalichovní
knize. První den v měsíci říjnu
Janův Kantýr. První den v měsíci říjnu
zvláště se obřadní knize Bobola*

24. LUNDI. — S. Magloire.

297—68

OCTOBRE.

89

25. MARDI. — S. Crépin. S. G. (D. Q.) 298—67

W. Taitbacc
K. Julienne
Les Sept

26. MERCREDI. — S. Rustique. 299—66

Na obiedzie rarem ujedruje
14 Rue Taitbacc. Jesma
Kalinka, Nikolaj, Galist
20 mna

OCTOBRE.

27. JEUDI. — S. Frumence.

300—65

*Ugromni... w Hotelu
Lambert. Rucia Bibliotecz.
Zgromadzenia Litania. P. Banzykowski
Kawodait Skarga. Cypat Raport Dele
gacji Rady Bibliotecznej Jan Dombinski.
Przemawiaj Mickiewicz. Raport
projekt. Byli ty lko prezidnt niemu
Stachewski; m...
Stachewski. Boule*

28. VENDREDI. — S. Simon. S. Jud. 301—64

OCTOBRE.

29. SAMEDI. — S. Faron, év.

302—63

85

OCTOBRE.

30. DIMANCHE. — S. Lucain, m.

303—62

u Pam Trembički; Cy de Charlot
 miota teraz duchami Stolarow
 po woli swojij. Duchy je
 ciopis mi koleja a prawi
 • Dziurjmenia sig. Polst
 Leonard z Laure. A Duchow
 miota jiskre ce wypr. a ter
 zapytaw ez gnes a prawi
 amusez vous jusqu'a nouvel ordre

Beatifikacia cis u Reynie
 Blygostawionego Bobola. Kioz
 jetowicki ostra nam prawiwat Kazanie
 unijju przedym kby ty zle Polst
 chert Stury Turkaw

OCTOBRE.

31. LUNDI. — *Vigile jeûne.*

304—61

NOVEMBRE.

1. MARDI. — LA TOUSSAINT (N.L.) 305—60

NOVEMBRE.

84

2. MERCREDI. — Trépassés.

306—59

*Wieczór u ...
Pani z Anjou ...*

3 JEUDI. — S. Marcel, év.

307—58

*P. Zamoycki gal Chrzanowski, i ja, wieczorem
na Catalis, pusciliamy się do Londynu*

NOVEMBRE.

4. VENDREDI. — S. Charles B.

308—57

Handwritten text, likely bleed-through from the reverse side of the page.

5. SAMEDI. — S. Zacharie.

309—56

NOVEMBRE.

85

6. DIMANCHE. — S. Léonard.

310—55

Bytem u Pannua
Terrace, Kingsbury
Wakefield, Cassia
Wakefield, Lacey Wakefield
Indianke

7. LUNDI. — S. Florent.

311—54

NOVEMBRE.

8. MARDI. — S^{es} Reliques (P. Q.) 312—53

na koncertu w Royal Opera Hall
Montague Square
na koncertu w Szulcewskim i ma-
cejski z Parzia i dwaj młodzi
judowie

na obiad z Szulcewskim w
Reform Club. — Po obiedzie u Traby
104, Essex Street

9. MERCREDI. — S. Mathurin. 313—52

Panna ^{Marja} ~~Maria~~ udeżala
nieporozumienia urodzi.

NOVEMBRE.

86

10. JEUDI. — S. Juste.

314—51

Wicezorim u Pałacu w Warszawie
Queen Square Bloomsbury Lond.
bardzo rustyli. Matka moja w Londynie

11. VENDREDI. — S. Martin, év.

315—50

Wicezor z Jackowskiem i 2 nim obiaz
Człtas mi swoje awantury litewskie
31 Sonbridge Place, New Road.

NOVEMBRE.

12. SAMEDI. — S. René, év.

316—49

*St. René, év. — Bland Siesty
Paris — Fribourg
24 Upper Row — Portman Square.*

13. DIMANCHE. — S. Brice, év.

317—48

*Mincemur ne gaisedhe de Caristoa Slaper
Southwell place — Hyde Park Square
P. Lamson: niece Staby.*

NOVEMBRE.

8 87

14. LUNDI. — S. Bertrand.

318—47

P. Zamyski, Jan Czarny
Władysław Czartoryski, książę
zrana do Paryża. Ja też się zostałam
Na obiedzie w Hamptonen w Con-
servative Club. — Do obiedzie do
Pani Dland, z nią także, 24 Upper
Seymour Street — Pch

15. MARDI. — S. Eugène, m. (P. L.) 319—40

Obiad w Conservative Club w Hampton
Ja i Hymian który wrócił ze Szkocji.
Do obiedzie do Pani Dland i
Hymian w Hampton

NOVEMBRE.

16. MERCREDI. — S. Edme.

320—45

*Wpisy w dzienniku De Panja de rana
z 15 lipca 1844 roku w Park Land
Przejście do miasta Koto jedenstki
w racy*

17. JEUDI. — S. Agnan, év.

321—44

*Odwozdem Pani Ptackockiej 34
Boulevard du Temple - i Pani Tattat
10 Rue de l'Evêque, rzeczy które mi dla
mian ps. s. s. s. - i Główni - Pani Couper
16 Rue de Lord Byron - mińska w
Dome Pana Lesene Housage*

NOVEMBRE.

88

18. VENDREDI. — S^e Aude, v.

322—43

Dziś nad ranem, urodziła się Panna
 Syn, wedle słów aktorki, która w tym czasie
 ale bardzo dobrze zbudowana, i bardzo piękna.
 mała dziewczynka porożona, i bardzo
 zaraz P. dał znać o narodzeniu tel. gra-
 fem elektrycznym o narodzeniu.

Pani Działowska matka Pani Samojłowicz
 przyjechała do Parfja

19. SAMEDI. — S^e Elisabeth.

323—42

Poszedłem na Teatr włoski, Słyszec Albioni
 w Cenerentoli. Jakże zachwyca głosem
 swoim. Jak a Sita i Tat wita w ciszeniu
 głosu

NOVEMBRE.

89

22. MARDI. — S^e Cécile.

326—39

*Bytem v. Buerse
La Patrie aple*

23. MERCREDI. — S. Clément. (D. Q.) 327—38

NOVEMBRE.

24. JEUDI. — S. Séverin. S.

328—37

Widok na Saldenhoffa
Widok na Saldenhoffa. Potazy.
Widok na Saldenhoffa. Potazy.
Widok na Saldenhoffa. Potazy.

25. VENDREDI. — S^ce Catherine.

329—36

Bytem u Pa. Morisona, in jansze
Doktora z 17 neure des Capucines.
ena jęza jęstotnis jęst uderojęca
pictura.
Pa. obudru Bytem u Lystera

NOVEMBRE.

26. SAMEDI. — S^e Geneviève.

330—35

90

27. DIMANCHE. — AVENT.

331—34

Wicaonem i Lyston, 28 Rue
de l'Oratoire. — Gawedaz Lyston
r dzimniku angielskim z amigosp,
prow prapiciot jeje

NOVEMBRE.

28. LUNDI. — S. Sosthène.

332—33

1857. *Wielkopolski* *Lamiesz.*
Place des Victoires 5.
Wrocław

29. MARDI. — S. Saturnin.

333—32

Wodniesta trójca Rocznica
prawaństwa polskiego
W kościele de l'Assomption natwiztaw
Dotem setranie w Hotelu Lambert
na ktora przemawiat Sigis
Przejeżdż do Paryża do Lorda Stuarta
Szkolaresz jeż P. Kidd. Odano
na go abym ni nim opiekował
Wiatem go na obiad. potem oprow
wadziatm po mieście

NOVEMBRE.

91 8.

30. MERCREDI. — S. André. (N. L.) 334—31

Kidd odjochal.

DÉCEMBRE.

1. JEUDI. — S. Éloi, év. 335—30

DÉCEMBRE.

2. VENDREDI. — S. François Xav. 336—29

3. SAMEDI. — S. Éloque. 337—28

DÉCEMBRE.

92
338-27

4. DIMANCHE. — S^e Barbe.

Chrośc Syna Poddystawa z anje
w Kościele St. Louis w m. w. w. w.
Ojcowie chrośc...
Pan de montalant...
Kamoycki: snath...
Wiskenbergka... Pani Dziatynska...
Panna Dziatynska...
Swiadkowie: gut...
Rutka Kamocnski: morawski...
beary Plater, miakiwicz...
Alexandrowstwo...
Lencow...
na obr. dzie...
d. orator...

5. LUNDI. — S. Sabas, ab.

339-26

Bytem u Panu Trimbickiej, Rue de
Chaillet. Cz oddac jej skrynowki
cukierkow od Pana z amaryskiego z
okolicznosci chrosc Syna jezo
Poraz pisarzy widziatom Dziwowila
Stolow.

DÉCEMBRE.

6. MARDI, — S. Nicolas.

340—25

Lord Dudley Stuart in Paris
Paris, le 12 Decembre 1789

7. MERCREDI. — S^c Fare, v. (P. Q.) 341—24

Wiceor spudaitome Kleczynskim.
i nim bytem na obiedzie

Wiceor spudaitome Kleczynskim.
i nim bytem na obiedzie

21. 1789

Wiceor spudaitome Kleczynskim.
i nim bytem na obiedzie

Wiceor spudaitome Kleczynskim.
i nim bytem na obiedzie

DÉCEMBRE.

93

8. JEUDI. — CONCEPT, N. D. 342—23

Lord Dudley Stuart, z Koczynskim
 odjechali do Marsylii —
 na obiedzie u Placemier, P. Baul.
 du Temple w Liezbis, P. Hall, ojciec
 Pani Plackockin, Raciborski z żoną,
 Faliński, Jedliński, Szulcowski,
 Felix; Anna Sarah Hall
 Po obiedzie grata przerwano na Stupie
 P. Thomas.

9. VENDREDI. — S^e Gorgonie. 343—22

Cały dzień trudem się roznoszeni
 umowy, Tom Quai d'Orléans, G. na
 Bibliotece, po estentkach Towarzystwa
 Historycznego.

DÉCEMBRE.

10. SAMEDI. — S^e Valère, v.

344—21

Dzień się rozstrzygnął w Towarzystwie
 Klubu w ogrodzie. Ruc des Saubais, wielki
 spacer i wesołość. Była to ciekawa
 impreza. Wzięli udział w konkursie. P. Ca.
 mógłi zwyciężyć w konkursie. Była
 dzielna. Stępa, płynna, wymowna. Stowem
 zadziwiająca. Wywarła skutek ogromny.
 Zgodzono się poddać się decyzji. Nie miał
 bez wstawania i prosić Sienkiewicza
 o by starowania Biblioteki niemieckiej. Depu-
 towani do tego ostatniego P. Casarego Platona
 P. Kosowski, P. Kłosowski i Sienkiewicz
 Czastowski. I Sienkiewicz jak już wczoraj
 rozgłaszano dat się przestawił.

11. DIMANCHE. — S. Daniel.

345—20

Wieczór z Lysterem w Café-Semblin

DÉCEMBRE.

12. LUNDI. — S. Valéry.

346—19

94
Bystem u Slossyuskiogo 5 Plad
des victoires a potem u Slossyuskiogo
Boult du Temple u Slossyuskiogo
Ku odjardovani

13. MARDI. — S^c Luce, v. m.

347—18

Sekcia piewsza Pa Cyprycka Roberta
u College de France. — Byta na
miej Jan Dzialynska 2 Cerkani

DÉCEMBRE.

14. MERCREDI. — Q.-Temps. 348—47

*Liare Czartoyshk zwideat Dom na
1007 Korb, 6 mysl, 3 ruzie puzte
obraz...*

15. JEUDI. — S. Mesmin. (P. L.) 349—46

*Nabiegtem do Stachockich, prositem
samij szety zabrata do Lony na
dosa obliwa gipsowe. Cesarzai Ce
razowij, puzanacrom dlabampitona.*

DÉCEMBRE.

16. VENDREDI. — S^e Adélaïde. 350—15

Wicekzorem u Państwa Syster
28 Rue de l'Oratoire
Sam zakatowany. Kobiety
dosiadają mia. Kłopoty
Syster ma wielką potęgę.

17. SAMEDI. — S^e Olympiade. 351—14

Je mnie P. Zamoycki zgaduje, przenieka
to z dawną wiedziatem. ale żeby nie
sięgał w duszę, tego nie przypuszczałem.
Chwałki mnie dał w oczy, prawda że był
zganić, ale przechwałki można było przyjąć
z nagana, nawet. miał myśl wywieść
mnie na miejsce Sienkiewicza w Piłkowie.
Czuł i to wyznał, że niemiędzy w
świecie doryć poważi, choć do daru,
niezastąpienie. Przypisywał to w ręku
mojej Skłonności do paracoxau, do
zartobliwego Homara, ma rzeczy, czegoś
i temu, że porzycia moja, przez styczność
moją z nim, jest w świecie podważona.
Znajdował więc że z kim drugim s seces
pić mnie wyprzedato. Jego dążyć
znalazł u Wrotnodkim. Piłkowie nie
moje znaleźć się lepiej.

DÉCEMBRE.

18. DIMANCHE. — S. Gatien.

352—13

Pod numerem 52 na Rue des Dames
 au Batignolles, odbył się przegląd re-
 kopisów i rękopisów przez Wroniskiego
 w obecności Wronskiej, żony Pana
 Montferrier, brata pana Wronskiego, Pana
 Francis Lacombe, Paris et Constant
 Pana Las and Auge, i Panny Bathilde
 Conseillant. — w dle spisu już naprzód przy-
 gotowanego jest do 14 lub 20 voluminow-
 jących gotowych do druku. — L'absolu
 zostaje dotąd pod doorną pieczęcią ni-
 eci jest.

19. LUNDI. — S. Timothée.

353—12

Zgromadzenie Towarzystwa Literackiego
 i Rady Towarzystwa Historycznego u chwa-
 leno adres do Dyketa w odpowiedzi na
 jego nową miarę 29^o litte pa
 i obmyślane środki na finansiowanie
 Biblioteki i Izji wiodąstare Graf
 i jest on Dyrektorem Wronowski
 i jest pod Dyktorem, a ja on do
 pomyśl.

DÉCEMBRE.

96

20. MARDI. — S^e Philogone.

354—11

Pierwszy wieczór u Siecstowa. Grat na
 Harfie Pan Thomas Anglika
 Na tym wieczore był ...

21. MERCREDI. — S. Thomas, ap. 355—10

Wieczorem u Panstwa Chojackich
 4 Rue Roger Collard, widzieli posty
 Córki jid. i Leone miastkowski
 wstancach, których sie uleg u Petrus
 tego. Była i Pani miastowska z
 corkami. Sedmiascioletnie starsze
 cztonascioletnia mladsza. Maja juze
 uroku. Starsza jest jistota piękniejsza

DÉCEMBRE.

24. SAMEDI. — Vigile jeûne

358—7

Simioniny Nigci

O 12^{te} w nowy posadit
na misse Proiegs. m. de m.

25. DIMANCHE. — NOEL

359—6

Bytem u Paris. Couper
18 Rue Lord Byron
tam srodkiem z
Edwardem Hamptonem
Który tylos copnyjeczak

DÉCEMBRE.

26. LUNDI. — S. Etienne, m.

360—5

Pranie Komissii Skladkowej
 Matachowskiego, Rue de la
 Chapelle, 100. wot. Zamoycki,
 Lussachy, Janowski, wot. Kalinka,
 P. Matachowski i ja — Działo na
 Skopito ^{Denie} pranie Skladki na
 Biblioteki Do Kassy P. Zamoyckiego
 jako sprawy z czynie ^{Denie} Kopynoga
 ja starym rachunek z ^{Denie} Kopynoga
 Denie tego.

27. MARDI. — S. Jean, év.

361—4

Pranie Rady Bibliotecznej
 czy coś na którą, mnie powstawa
 jako a dojsia w jakim czasie Bibliotek
 z tegoż lokalu ma na prosić w
 drugi. Wrotnowski chiał Szesciu
 między i na jego woli stawię to.

Wieczor udi, stoa na którym
 przedstawia Panię Cooper,
 Panię Cooper i Panię Bland.
 mada paucni wrystkim nie ual
 zwyczej podobaly.

DÉCEMBRE.

98

28. MERCREDI. — SS. Innocents. 362—3

na wieciorze u Miss Findex
 7 dnie: Pauli Cowper & Cörkani
 i Panna Blana, Pauli ferri
 dwana Cörkani i synowa. Une
 szono dize was p...
 Pann. Peto, Parley.

29. JEUDI. — S. Trophime.

363—2

DÉCEMBRE.

30. VENDREDI. — S. Sabin. (N. L.) 364—1

31. SAMEDI. — S. Sylvestre.

365—0

Predstawicielem Xięciu Czartowskiemu
list Pani Wronskiej, w którym
donosi że chce wydać dzieło meza
swojego zwane apadictique i że na
to potrzebuje fundusza na Kapijście.
Ważąc oświadczył że P. Lamoyński
nie może i w tym samym fakcie
nie może.

Odwiedził mnie też Cyprion Robert
mówił mi że zamierzył wytknąć
kij nauk Na Sławian Sławiański
Żeby zapamiętał: kosztował za kłódami
zapamiętanym, bieżącym bo nieopartym na
harmonii nauk omiedzy sobą.

RÉPUBLIQUE FRANÇAISE.

LOUIS-NAPOLÉON BONAPARTE, Président;

MINISTÈRES

Les Ministres donnent des audiences particulières toutes les fois qu'on en fait la demande par écrit, en indiquant l'objet dont on veut les entretenir.

AFFAIRES ÉTRANGÈRES (Des),
Boulevard des Capucines, 34.

Le bureau des passeports et légalisations, qui est le seul ouvert au public, est chargé également de l'état civil, des significations à l'étranger, etc., ouvert tous les jours de 11 heures du matin à 4 heures du soir, Dimanches et fêtes exceptés.

AGRICULTURE et du COMMERCE (De l')
Rue de Varenne, 26.

Le Secrétaire-Général reçoit de 10 h. à midi; les chefs de division, les lundis et jeudis, de 2 à 4 h.

FINANCES (Des),
Rue de Rivoli, 48.

Le bureau des renseignements, le bureau des archives et l'ancienne liquidation, sont ouverts au public tous les jours, de 2 à 4 h., excepté les dimanches et fêtes.

GUERRE (De la),

Rue Saint-Dominique, 82.

Le public est admis tous les mercredis et vendredis, de 2 à 4 h., à la section de l'enregistrement et des renseignements.

INSTRUCTION PUBLIQUE et des CULTES,
Rue Grenelle St-Germain, 116.

Entrée le jeudi de 2 à 4 heures.

(Administration des cultes),
Place Vendôme, 43.

Le chef de la 4^e division reçoit le public les lundis, mercredis et vendredis,

de 2 à 4 h. — Les chefs de la 2^e et 3^e division, les mardis, jeudis et samedis, de 11 h. à 4 h.

INTÉRIEUR (de l'),

Rue de Grenelle-St-Germain, 101.

Les bureaux, 401, 403 et rue Hillerlin-Bertin, 10.

Les chefs de division reçoivent le public les jeudis, de 2 à 4 h.

JUSTICE (De la),

Place Vendôme, 17, bureaux rue du Luxembourg, 22.

Le public est reçu par les directeurs, rue du Luxembourg, 22, le vendredi de 2 à 4 h. Le bureau des légalisations est ouvert tous les jours, de midi à 2 h., excepté les dimanches et fêtes.

MARINE et des COLONIES (De la)

Rue Nation-St-Honoré, 2.

Les bureaux sont ouverts au public le jeudi, de 2 à 4 heures.

POLICE (De la),

Rue de Grenelle-St-Germain, 101.

Les bureaux sont ouverts au public tous les jours de 10 à 3 h.

TRAVAUX PUBLICS (Des),

Rue Saint-Dominique, 58 et 60.

Le Ministre reçoit les lundis, mercredis et vendredis, de 10 à 11 h. 1/2 du matin.

LÉGION D'HONNEUR,

Rue de Lille, 70.

Entrée les lundis, mercredis et vendredis, de 2 à 4 heures.

BIBLIOTHÈQUES ET MUSÉES.

Rue Richelleu, 58

Renfermant 450,000 vol. imprimés, 450,000 brochures, &c. Cette collection s'enrichit annuellement de 6,000 ouvrages nationaux et 3,000 étrangers. — 60,000 vol. manuscrits.

Collection de 400,000 médailles, 6,000 pierres fines gravées et 2,000 autres antiques, et 4,000,000 d'estampes et cartes géographiques.

Ces collections sont ouvertes aux lecteurs tous les jours, excepté les fêtes et dimanches, de 10 h. à 3 h. — Entrées publiques les mardis et vendredis, aux mêmes heures. — Vacances du 1^{er} au 30 septembre.

BIBLIOTHÈQUE A L'ARSENAL.

Elle contient 480,000 volumes et 6,300 manuscrits

Ouverte tous les jours non fériés de 10 à 3 h. — Vacances du 15 sept. au 3 nov.

BIBLIOTHÈQUE S^{te} GENÈVIÈVE,

Place S^{te}-Genève.

Riche collection de 460,000 vol. et 3,000 manuscrits. Ouverte tous les jours non fériés, de 10 à 3 h., et le soir de 6 à 10 h. 1/2. — Vacances du 1^{er} sep. au 4^{er} nov.

BIBLIOTHÈQUE MAZARINE,

Palais de l'Institut, quai Conti, 23.

On y trouve réunis 400,000 vol. e. 4,500 manuscrits. Elle est ouverte tous les jours non fériés, de 10 à 3 h. — Vacances du 15 août au 1^{er} octobre.

BIBLIOTHÈQUE DE LA VILLE.

Provisoirement quai d'Anstertitz, 33.

48,000 volumes. Ouverte tous les jours de 10 à 4 h., excepté les mercredis et jours fériés. — Vacances du 1^{er} septembre au 15 octobre.

BIBLIOTHÈQUE A L'ÉCOLE DE MÉDECINE.

Elle contient 30,000 vol., et est ouverte au public le jeudi et tous les jours pour les élèves, de 11 h. à 3 h. — Vacances du 15 août au 4^{er} nov.

D'autres bibliothèques, existent à Paris, dans les musées, aux divers ministères, aux écoles d'arts et métiers, à l'Observatoire, aux chambres, à la Bourse, dans les diverses facultés, etc.

MUSÉUM D'HISTOIRE NATURELLE,

Au Jardin des Plantes.

Jardin botanique, galeries et serres renfermant les riches collections des trois règnes de la nature. Galeries de zoologie, d'anatomie comparée, de minéralogie, de botanique, amphithéâtre avec laboratoire. Ménagerie d'animaux vivants. Quinze cours publics se font dans l'amphithéâtre, les galeries d'histoire naturelle, le jardin et à la campagne.

Les galeries sont ouvertes au public, les mardis et vendredis, de 2 à 4 h.; et aux étudiants les lundis, jeudis et samedis, de 11 à 3 h.; la galerie d'anatomie, lundi et samedi de 11 à 2 h., sur permission des administrations; celle de botanique, jeudi, de 2 à 4 h., sur billets. La ménagerie ouverte tous les jours, de 11 à 3 h. et hiver, et jusqu'à 6 en été. La biblioth. tous les jours, fêtes et dimanches, exceptés de 11 à 3.

MUSÉE ORFILA (Anatomie comparée)

A l'École de médecine.

Ouvert tous les jours, excepté le jeudi, de 11 à 3 heures, aux élèves. Le public est admis avec billets.

MUSÉE DUPUYREX (Pathologie).

Rue de l'École de médecine.

Ouvert les jeudis, de 10 à 3 h.

MUSÉE

au Louvre.

Tous les jours de la semaine, lundi, etc., sont consacrés à l'étude dans les galeries de tableaux et de statues et marbres antiques. — Ouvert au public le dimanche, de 10 h. à 4. — Les jours d'étude, les étrangers sont admis sur la présentation de leurs passeports.

Une des galeries du Louvre est consacrée au Musée maritime, et est ouverte au public tous les dimanches et aux mêmes heures.

MUSÉE DU LUXEMBOURG.

Ces galeries sont spécialement destinées à l'exposition des tableaux des artistes vivants, et acquis par le gouvernement. — Entrées publiques les dimanches et lundis, de 10 à 4.; les autres jours, les samedis exceptés, pour les artistes et les étrangers, sur la présentation de leurs passeports.

MUSÉE DES MONNAIES ET MÉDAILLES,

À la Monnaie, quai Conti.

Entrées publiques les mardis et vendredis, de midi à 3 heures.

CABINET DE MINÉRALOGIE,

Rue d'Enfer, 31.

Ouvert les lundis et jeudis, de 11 à 3 h., et tous les jours aux étudiants et aux étrangers.

MUSÉE DES THERMES ET DE

L'HOTEL CLUNY.

Rue des Mathurins-St-Jacques, 44.

Ouvert tous les dimanches, de midi à 4 heures. Les mercredis et les vendredis, entrée avec billets, dont on peut faire la demande par écrit au conservateur.

MUSÉE D'ARTILLERIE,

Place Saint-Thomas d'Aquin.

Ouvert le jeudi pour les personnes qui ont des billets, dont on fait la demande par écrit au conservateur.

MUSÉE DE VERSAILLES.

Ouvert les samedis, dimanches, lundis et mardis.

BOURSE DE PARIS.

La Bourse est ouverte depuis 2 h., jusqu'à 5, tous les jours, exceptés ceux fériés, à tous les citoyens jouissant de leurs droits politiques et aux étrangers; mais le parquet est interdit à tout autre qu'aux agents de change. À la fin de chaque séance de la Bourse, les agents de change se réunissent dans leur cabinet: 1^o pour vérifier les cotes des effets publics; 2^o pour en faire arrêter le cours par le syndicat et un adjoint, ou par deux adjoints en cas d'absence du syndicat;

3^o pour faire constater dans la même forme le cours du change. Les courtiers de commerce se réunissent pour la vérification des cotes des marchandises et matières premières ou métalliques, et pour en faire constater le cours par leur syndicat et un adjoint.

Le commissaire de la Bourse porte sur un registre le cours arrêté par les agents de change et les courtiers de commerce, chacun pour ce qui le concerne.

DIRECTION GÉNÉRALE DES POSTES,

RUE JEAN-JACQUES-ROUSSEAU.

Le départ de Paris pour tous les bureaux et l'arrivée de ces mêmes bureaux à Paris, sont journaliers.

Le bureau des affranchissements et chargements pour les départements et l'étranger, est ouvert depuis 8 heures du matin jusqu'à 6 heures du soir, excepté les dimanches et fêtes, jours où il ferme à 3 heures. On reçoit dans ce bureau, à couvert, sous enveloppe cachetée sur tous les plis, moyennant le double port, les lettres et paquets chargés. Les lettres et paquets affranchis et chargés partent le même jour, quand ils sont apportés avant 5 heures les jours ouvrables, et avant 3 heures les dimanches et fêtes.

ARTICLES D'ARGENT.— Les articles d'argent sont reçus et payés tous les jours (les dimanches et fêtes exceptés), savoir : dans les bureaux d'arrondissement, de 8 heures du matin à 8 heures du soir ; les

jours ouvrables, de 8 heures du matin à 5 heures du soir ; les dimanches et les fêtes, à l'Hôtel des Postes, de 9 heures du matin à 4 heures du soir.

LETTRES RECOMMANDÉES.— Il peut être reçu en France, en Algérie et dans tous les pays où la France entretient des bureaux de poste, des lettres recommandées. Ces lettres dont l'affranchissement est facultatif, sont soumises à un supplément de port de 25 centimes quel que soit le poids. Elles doivent être placées sous une enveloppe scellée de deux cachets en cire, avec empreinte, portant sur les quatre plis de l'enveloppe, déposées au bureau contre un bulletin délivré à l'envoyeur, les lettres recommandées sont remises sur reçu au domicile du destinataire : toute sûreté et toute garantie existent donc pour la transmission des lettres expédiées dans ces conditions.

BUREAUX D'ARRONDISSEMENT.

Bureau A, rue Saint-Honoré, 12.

Annexe, Hôtel de Ville.

— rue Neuve-Bourg-l'Abbé, 4.

Bureau B, boulevard Beaumarchais, 29.

Annexe, r. du Faub.-St-Antoine, 196.

Bureau C, rue du Grand-Chantier, 5.

Annexe, rue Folie-Méricourt, 12.

Bureau D, rue de l'Échiquier, 27.

Annexe, rue du Faub.-St-Martin, 162

— place Lafayette, 5.

Bureau E, rue de Séze, 21.

Annexe, rue de Ponthieu, 59.

— rue de Londres, 33.

Bureau F, rue de Beaune, 2.

Annexe, Petite-Rue du Bac.

— r. St-Dominique, 42. G. Caillon.

Bureau G, rue St-André-des-Arts, 49.

Annexe, rue de la Ste-Chapelle, 15.

Bureau H, rue des Fossés-St-Victor, 35.

Annexe, à la Salpêtrière, boulev. de l'Hôpital.

— r. St-Denis-en-l'Île, 29.

Bureau J, Place de la Course, 4.

Annexe, rue Bourdaloue, 5.

Bureau K, rue de Rivoli, 40 bis.

Annexe, rue Chadot, 3.

Bureau L, rue de Vaugirard, 49.

Bureau M, à l'Assemblée Nationale.

Le public peut également affranchir les lettres et déposer les articles d'argent dans les Bureaux annexes dont les heures sont les mêmes que celles des bureaux d'arrondissement.

Heures des Levées des Boîtes et des Distributions dans Paris.

LEVÉE DES BOITES.		DISTRIBUTIONS.
Levée spéciale pour le 1 ^{er} départ des dépêches supplémentaires.	{ à 5 heures en été et à 5 h. 1/2 en hiver à l'Hôtel des Postes.	1 ^{re} distribution à 7 h. 1/2 du matin.
1 ^{re} Pour la 2 ^e distribution.	{ à 7 h. 1/2 m. aux boîtes de quart. à 8 h. dans les bureaux d'arrondis à 8 h. 1/2 et à 9 h. à l'Hôtel des Postes.	2 ^e distribution à 9 heures 1/2.
2 ^e . Pour la 3 ^e distribut. et le 2 ^e départ des dépêches supplémentaires.	{ à 9 h. 1/2 aux boîtes. à 10 h. dans les bureaux d'arrondissement. à 10 h. 1/2 à l'Hôtel des Postes.	3 ^e distribution à 11 h. 1/2.
3 ^e . Pour la 4 ^e distribution.	{ à 11 h. 1/2 aux boîtes. à midi dans les bureaux d'arrond. à midi 1/2 à l'Hôtel des Postes.	4 ^e distr. à 1 h. 1/2 après-midi.
4 ^e . Pour la 5 ^e distribution.	{ à 1 h. 1/2 après-midi aux boîtes. à 2 h. dans les bureaux d'arrond. à 2 h. 1/2 à l'Hôtel des Postes.	5 ^e dist. à 3 h. 1/2 s.
5 ^e et dernière, les jours ouvrables pour les départements et l'étranger.	{ à 3 h. 1/2 aux boîtes. à 4 h. dans les bureaux d'arrond. à 4 h. 1/2 à l'Hôtel des Postes.	6 ^e distr. à 5 h. 1/2 du soir.
Levée spéciale pour les départements et l'étranger.	{ à 5 h. à l'Hôtel des Postes. à 5 h. au palais de la Bourse. à 5 h. à l'Assemblée Nationale. à 5. 1/4 à l'ôt. des Postes, pour les lettres affranch. en timbr.-p.	
6 ^e . Pour la 7 ^e distribution.	{ à 5 h. 1/2 aux boîtes. à 6 h. dans les bureaux d'arrond. à 6 h. 1/2 à l'Hôtel des Postes.	7 ^e dist. à 7 h. du s.
7 ^e . Pour la 4 ^e distribution du lendemain et pour le départ du Havre.	{ à 8 h. aux boîtes. à 8 h. 1/2 dans les bureaux d'arrondissement. à 9 h. à l'Hôtel des Postes.	Pour la 4 ^e distrib. du lendemain et la 1 ^{re} expédition des dépêches supplém.
Les dimanches et fêtes, par exception, la 7 ^e levée des boîtes, ainsi que les 6 ^e et 7 ^e distributions n'ont pas lieu.		
La 6 ^e levée est faite.		{ Aux boîtes, à 5 h. 1/2 du soir. Aux bur. d'ar. 6 h. s. A l'Hôtel des Postes, à 6 h. 1/2 du soir.

SERVICE DES BUREAUX DE POSTE DE PARIS.

Les facteurs se réunissent à un bureau central, Hôtel des Postes, d'où ils partent pour faire la distribution des lettres dans Paris. Ils sont transportés par des voitures de l'administration au point le plus rapproché du lieu par lequel ils doivent commencer leur distribution. On compte à Paris 300 boîtes où le public peut déposer ses lettres pour toutes les destinations.

TAXE DES LETTRES.

Depuis le 18 mai 1850 la taxe uniforme des lettres a été portée à 25 cent. pour toutes celles circulant à l'intérieur de bureau de poste à bureau de poste, dont le poids n'exécède pas 7 grammes et $1/2$, et quelle que soit la distance à parcourir dans l'étendue de la France, de la Corse et de l'Algérie.

Au dessus du poids de 7 grammes $1/2$, jusqu'à 45 grammes inclusivement, les lettres sont taxées à 50 centimes.

Au-dessus de 45 grammes et jusqu'à 400 grammes inclusivement, la taxe est fixée à 4 franc.

Les lettres ou paquets dont le poids dépasse 400 grammes, supportent un supplément de taxe de 4 franc pour chaque 400 grammes ou fraction de 400 grammes excédant.

La taxe des lettres d'un bureau pour une distribution avec laquelle ce bureau est en correspondance directe, ou d'un bureau, ou d'une distribution pour une commune que ce bureau ou cette distribution dessert, ou enfin d'une commune pour une autre commune du même arrondissement postal, reste fixée ainsi qu'il suit, savoir :

Au-dessous de 7 gram. $1/2$, 1 décime;

De 7 grammes $1/2$ à 45 grammes exclusivement, 2 décimes ;

De 45 grammes à 30 grammes exclusivement, 3 décimes ;

De 30 grammes en 30 grammes, 4 décime en plus.

Les lettres de l'intérieur pour les armées, et des armées pour l'intérieur, ne supportent que la taxe fixée pour le parcours de ces lettres en France, c'est-à-dire 25 cent., sans supplément de taxe pour le parcours à l'étranger ou par la voie de mer.

La taxe des lettres adressées aux sous-officiers, soldats et marins en activité de service, reste maintenue à 20 cent. toutefois cette modération de port ne s'applique qu'aux lettres affranchies ne pesant pas plus de 7 grammes $1/2$ et ne contenant pas d'incluse.

— TIMBRES-POSTES. — Les timbres-postes ou figurines rendus par l'administration des postes pour l'affranchissement des lettres, représentent 5 valeurs différentes : timbre-poste à 40 cent., 45 cent., 25 cent., 40 cent. et 4 franc. Le public est libre de combiner comme il voudra l'emploi des figurines ; l'affranchissement sera valable toutes les fois que les timbres-postes employés représenteront une valeur équivalente à la taxe due. Les timbres-postes sont vendus dans tous les bureaux de poste par tous les facteurs en cours de tournée, par les baltiers et les débitants de tabacs.

BANQUE DE FRANCE,

Rue de la Drillière.

La Banque de France a le privilège d'émettre seule des billets payables au porteur et à vue.

Les opérations de la Banque consistent :

1^o A escompter des lettres de change et billets à ordre, dont les échéances ne peuvent excéder trois mois, timbrés et garantis par trois signatures. Elle admet néanmoins à l'escompte des effets garantis par deux signatures seulement, avec un transfert d'actions de banque ou de rentes sur l'État, ou d'effets publics dont le gouvernement est débiteur.

2^o A faire des avances sur les effets publics à échéances déterminées.

3^o A faire des avances sur des effets publics à échéances non déterminées. (Rentes 3, 4 et 1/2 et 5 p. 100.)

4^o A faire des avances sur des lingots ou monnaies étrangères d'or et d'argent, moyennant l'intérêt de 4 p. 100 l'an. Le temps fixé pour les dépôts est de 45 jours. La Banque n'admet pas de dépôt au-dessous de dix mille francs.

5^o A tenir une caisse de dépôts volontaires pour titres, effets publics, nationaux et étrangers, obligations, lingots, monnaies d'or ou d'argent, diamants, moyennant un droit de garde sur la valeur du dépôt, d'un huitième d'un pour 100, pour chaque période de 6 mois et au-dessous.

6^o A se charger du recouvrement des effets sur Paris.

7^o A recevoir en compte courant les sommes qui lui sont versées, et à payer les dispositions faites sur elle et les en-

gagements pris à son domicile, jusqu'à la concurrence des sommes encaissées. Elle fournit aux personnes qui le désirent des récépissés nominatifs de toutes sommes payables à vue, mais sur l'acquit de ces personnes seulement.

Les jours d'escompte sont lundi, mercredi et vendredi de chaque semaine.

Le taux de l'escompte est déterminé par le conseil général. Il est en ce moment de 4 p. 100 l'an.

Pour être admis à l'escompte et avoir un compte à la Banque, il faut en faire la demande, par écrit, à M. le Gouverneur, et l'accompagner d'un certificat signé du demandeur et de trois personnes connues, qui certifient sa signature et qu'il fait honneur à ses engagements. Les faillis non réhabilités ne peuvent être admis à l'escompte.

La Banque ne peut admettre d'oppositions sur les sommes qu'elle a en compte courant. Ceux qui font des dispositions sur la Banque sans lui avoir fait les fonds pour les échéances, peuvent être privés de leur compte courant par le conseil général. On peut céder l'usufruit des actions de la Banque. Nonobstant la cession de l'usufruit, on peut disposer de la nue propriété.

Les actions de la Banque peuvent être immobilisées par la simple déclaration du propriétaire, dès lors, elles sont à l'instar des immeubles de toute nature; elles sont sujettes aux mêmes lois. D'après la loi du 17 mai 1831, elles peuvent être rémobilisées; elles ont les mêmes prérogatives.

AGENTS DE CHANGE.

CHAMBRE SYNDICALE :

BILLAUD (A), Syndic.

MOREAUX.—LAURENT.—HUBERT.—RODRIGUES (Henri).—
DELAVILLE-LE-ROULX.—DAVID, Adjoint au Syndic.
SOLLIERS (Victor), Agent comptable et Secrétaire
de la Chambre.

La Chambre tient ses Séances, rue de Ménars, 6.

Allibert, rue de la Victoire, 42.
Arthédeacon, rue de Provence, 56.
Bastre, rue de Grammont, 43.
Fasnery, rue Louis-le-Grand, 47.
Bertin, rue Lepelletier, 31.
Billaud, rue de l'Échiquier, 39.
Blerry, place de la Bourse, 6.
Caffin, rue de la Paix, 47.
Chertier, rue Vivienne, 22.
Cois, rue Taitbout, 28.
Compton, rue N^o-des-Petits-Champs, 50.
Coittant-Borderieux, r. de Provence, 40.
Cuillierio-Dupont, rue Drouot, 8.
Dabrin, rue Neuve-Saint-Augustin, 34.
David, rue Neuve-Saint-Augustin, 8.
Delaville-le-Roulx, rue Laffitte, 8.
Deval, rue Vivienne, 55.
Ditmer, rue de Hanovre, 47.
Donzan, rue Lepelletier, 23.
Du Bos, cité d'Antin, 11.
Dupré, rue de la Banque, 47.
Duraldestains, rue Rossini, 4.
Empaire, rue Saint-Georges, 2 bis.
Fanche, rue Lepelletier, 34.
Gibert, rue Saint-Georges, 5.
Goubie aîné, rue Taitbout, 43.
Grandjean, cité Bergère, 10.
Guyet, rue du Port-Mahon, 6.
Honoré, rue de Ménars, 6.
Hubert, r. Notre-Dame-des-Victoires, 44.

Lagarde, place de la Bourse, 9.
Laurent, r. Notre-Dame-des-Victoires, 38.
Lepel-Cointet, rue de Hanovre, 6.
Le Ray, place de la Bourse, 8.
Lombard, rue Saint-Lazare, 108.
Loyseau, rue de Ménars, 8.
Mabire, rue de Grammont, 11.
Manuel, rue de Clichy, 48.
Moreau, rue Montmartre, 137.
Munster, rue de Provence, 29.
Norzy, rue Richelieu, 108.
Perinet, rue de la Chaussée-d'Antin, 10.
Pesty, rue Rossini, 3.
Pollet, rue Colbert, 2.
Pomme, rue de Ménars, 3.
Reynart, r. Notre-Dame-des-Victoires, 32.
Rigaud, rue de Ménars, 42.
Rodrigues, rue de la Victoire, 42.
Rodrigues-Henriques, cité d'Antin, 5.
Rougemont, rue de Ménars, 6.
Santerre, rue de Provence, 49.
Santerre (E), rue Saint-Georges, 6.
Sarchi, rue de Rougemont, 44.
Sargenton, rue Lepelletier, 44.
Tattet fils aîné, rue Lepelletier, 29.
Tavernier, rue Richelieu, 79.
Vatel, rue Grange-Batelière, 18.
Veyrac, rue de Ménars, 9.
Vieyra-Molina, rue Grange-Batelière, 44.

TRIBUNAL DE COMMERCE.

(Place de la Bourse).

Président : DEVINCK, rue St-Honoré, 285.

JUGES, MM.

Moinery, r. du Cloître St.-Méry, 48.
Grimoult, rue de Trévise, 43.
Georges, rue Pigale, 47.
Belin-le-Prieur, rue de La Harpe, 85.
Rousselle-Charlard, rue Hauteville, 53.
Milliet, r. du faubourg Poissonnière, 30.
Halphen, rue Richer, 45.
Plaine, rue Neuve-des-Capucines, 5.
Couriot, rue Rambuteau, 26.
Vernet, rue Thévenot, 21.

JUGES SUPPLÉANTS, MM. :

Lucy-Sédillot, rue des Jeûneurs, 36.
Davillier, rue Chauchat, 5.
Harquet, rue Montholon, 43.
Cheuvreux, rue Saint-Georges, 51.
Leboucher, rue du Petit-Carreau, 29.
Klein, rue Saint-Honoré, 361.
Darue, rue de l'École de Médecine, 103.
Erette, rue des Petites-Ecuries, 43.
Lebel, quai d'Austerlitz, 49.
Audiffret, rue des Bons-Enfants, 26.
Contant-Desfontaine, rue Masséna, 38.
Compagnon, boulevard Saint-Denis, 4.
Desouches-Payard, quai d'Austerlitz, 47.
Aucler, rue Tiquetonne, 44.
Baudry, rue du Petit-Carreau, 40.
Noël, rue de l'Échiquier, 47 (bis).

GREFFIER EN CHEF.

Lantoine (Alfred), rue de Provence, 16.
COMMIS GREFFIERS ASSERMENTÉS :
Sigé, rue St.-Louis, 39, aux Batignolles.
Lévasseur, fils, rue du Faubourg Saint-Honoré, 408.
Maire, rue du Faubourg du Temple, 50.
Surry, rue de la Barouillère, 8.
Firmin, r. St.-Laurent, 83, à Belleville.
Daniel, rue Buffault, 9.

SECRETARE DE LA PRÉSIDENTE :
Casse, rue Saint-Honoré, 345.

HUISSIERS-AUDIENCIERS :

Cressonnier, place Lafayette, 1.
Devaux, r. N.-D. de Nazareth, 9.
Dumant, rue du Mail, 42.
Raymond, rue et Ile Saint-Louis, 5.

MEMBRES DE LA CHAMBRE :

Présid., Beauvois. — Syndic, Walker.
— Secrét., A. Lefèvre. — Trésorier,
Schayé.

AGRÉSÉS, MM. :

Beauvois, rue N.-D. des Victoires, 26.
Petitjean, rue Montmartre, 164.
Bordeaux, rue Thévenot, 21.
Schayé, r. du Faubourg Montmartre, 40.
Lefèvre (A.), rue Neuve-Vivienne, 34.
Martin-Leroy, C.-des-Petits-Champs, 27.
Walker, rue Laffitte, 5.
Lefèvre (Eugène), r. Montmartre, 448.
Baudouin, place de la Bourse, 15.
Dillais, rue Saint-Marc, 30.
Vanier, rue Neuve-Saint-Augustin, 44.
Lan, rue de Hanovre, 6.
Prunier, rue Montmartre, 78.
Fréville, r. Nve.-des-Bons-Enfants, 37.
Tournadre, rue de Louvois, 40.

GARDES DU COMMERCE, MM. :

Boumbiol, rue de Braque, 8.
Chenet, jeune, rue de Braque, 8.
De Broissin, id. 8.
Encelain, rue Etienne, 7.
Frottier, rue de Braque, 8.
Leroux, id. 8.
Moreau, id. 8.
Perrin, jeune, id. 8.
Audoux dit Delanoy, rue de Braque, 8.

VÉRIFICATEUR DES TITRES :

Beautallet, rue Bar-du-Bec, 8.

COURTIERS DE COMMERCE.

Le Nombre est limité à 60.

- Audouard, rue Hauteville, 32.
Baroux, rue du Grand-Chantier, 42.
Belliol, rue Laffitte, 54.
Bénard, rue de Verneuil, 34.
Berniol, rue. . . .
Bignault, à Vitry-sur-Seine.
Bizouard, r. N.-D. des Victoires, 25.
Botot Saint-Sauveur, rue Laffitte, 43.
Bouteiller, rue. . . .
Brunet, rue d'Enghien, 22.
Castellino, r. Notre-Dame de Lorette, 45.
Chalamel, r. de La Tour-d'Auvergne, 47.
Cogniet, rue Savart, 4.
De Lanneau, rue Blanche, 40.
Desbrunes, rue de Trévise, 42.
Desmarais, porc St-Fargeau, à BeMerville.
Desroques, r. de Paradis, 4 (bis), Marais.
Doullay, r. du Renard St.-Sauveur, 8.
Duclos, rue Saint-Honoré, 408.
Dufresne, rue du Harve, 2
Dusart, rue Mazagran, 46.
Foucher, rue Meslay, 42.
Fourt, rue Bleue, 3 (bis).
Gérard, rue de la Tixerandrie, 25.
Guien, rue Geoffroy-Marie, 5.
Guillochon, rue de Provence, 3.
Gesson (F.), Faubourg Poissonnière, 29.
Lainé (N.), rue Hantefeuille, 78.
Lainé, rue Saint-Martin, 264.
Leduc, avenue de Clichy, 67, aux Batignolles.
Massonneau, rue des Trois-Pavillons, 44.
Mangé, rue Vendôme, 47.
Mignot, faubourg Poissonnière, 39.
Moinet, r. Ste.-Croix Bretonnerie, 30.
Orsel-Beaufort, faub. St.-Martin, 462.
Pasquier, r. de Flandre, 40, à la Vilette.
Pellereau, rue Paradis-Poissonnière, 9.
Perseguers-Yalois, passage Saunier, 47.
Pestel, rue de Trévise, 43.
Pitot, rue
Preupain (E.), rue des Juifs, 43.
Quinquerez, rue du Grand-Chantier, 5.
Raflet, rue Neuve-Saint-Jean, 26.
Riquois, quai de Béthune, 20.
Rivière, rue Guénégaud, 49.
Robin, rue de Provence, 63 (bis)
Rocquelay, rue Nve-St.-Jean, 22 (bis).
Rodet, rue de la Victoire, 4.
Royer, rue Meslay, 48.
Sence [J.], rue Montholon, 40.
Terrial, rue des Petites-Ecuries, 24.
Tresse, rue Labruyère, 20.
Vasseur, r. Notre-Dame de Lorette, 48.
Vérrier, rue de Rivoli, 32.
Viallat, rue Buffault, 34.

POSTE AUX CHEVAUX.

Les personnes qui veulent prendre des chevaux de poste à Paris, peuvent en faire la demande, soit à la poste aux chevaux, rue Pigale, 2, soit au bureau des voitures dites diligentes. — Savoir : 1^o Rue du 29 Juillet, 44 ; 2^o rue St-Honoré, 202 ; 3. rue de l'Arbre-Sec, 66 ; 4. Marché Saint-Jean ; 29 ; 5. rue St-

Antoine, 223 ; 6. rue de Charenton, barrière de la Grande-Pinte.

Ces six bureaux sont ouverts tous les jours, depuis 8 heures du matin jusqu'à 40 heures du soir, seulement.

Nota. On ne peut avoir de chevaux de poste sans un passeport.

NOTAIRES.

Les Noms entre () sont ceux des Prédécesseurs.

Aeloque (Grandidier), r. Montmartre, 118.
 Angot (Buchère), rue St-Martin, 44.
 Aubry (Vavin), boul. des Italiens, 27.
 Aumont-Thiéville (Aumont H.), bou'e-
 vart Saint-Denis, 49.
 Baudier (Druct), rue Caumartin, 29.
 Bayard (Noël A.), place du Louvre, 22.
 Beau (Maréchal), rue St-Fiacre, 20.
 Beaufeu (Moisson), rue Sainte-Anne, 51.
 Bellet (Mignotte), r. J.-J. Rousseau, 4.
 Berceon (Tricard), r. St-Honoré, 316.
 Boissel (Morisseau), ch. d'Antin, 37.
 Bouclier (Mailand), rue Neuve-des-Ca-
 pucines, 19.
 Boudin-Desvres (Vingtain), rue Mont-
 martre, 139.
 Poarnet-Verron (Guyot), r. St-Honoré, 83
 Brun (Ferrari), rue Monthabor, 6.
 Chandru (Vernois), place Saint-Germain-
 l'Auxerrois, 44.
 Chatelain (Chodron), rue Croix-des-Pe-
 tits-Champs, 25.
 Clairret (Jullabert), r. Louis-le-Grand, 28.
 Colmet (Dautrive), r. Coq-Héron, 8.
 Cousin (son père), quai Voltaire, 17.
 Crosse (Leroux), rue de Grenelle-Saint-
 Honoré, 14.
 Dagnin (Janin), Chaussée-d'Antin, 36.
 Debrière (Poucier), r. du Grenier-Saint-
 Lazare, 5.
 Defresne (Boulard), r. de l'Université, 8.
 Delagrevol (Audry), r. Montmartre, 111.
 Delaloge (Fouchés), rue de Grenelle-
 Saint-Honoré, 29.
 Delapalma (Corbin), r. Nve St-Augustin, 3.
 Delapalme (Tabourier), r. Castiglione, 10.
 Demadre (Danloux-Dumesnil), rue Saint-
 Antoine, 201, 203 & 205.
 Demanche (Dautrive), rue de Condé, 5.
 Dentend (Christy), rue Basse-du-Rem-
 part, 52.

Descours (Landon), rue de Provence, 1.
 Desprez (Cousin), rue du Four Saint-
 Germain, 27.
 Druux (Mantaud), r. Louis-le-Grand, 7.
 Dubois (Lebandy), r. Grange-Batelière, 16
 Ducloux (Gomodoïn), r. de Choiseul, 16.
 Dufour (Cahouet), pl. de la Bourse, 15.
 Dumas (Damaison), boul. Bonne-Nouv. 8.
 Dupont (Lombard), rue du Marche Saint-
 Honoré, 41.
 Durant (Outrebon), r. St-Honoré, 352.
 Du Rousset (Frottin), r. des Sts-Pères, 11.
 Duval (Cadet de Chambine), rue de l'U-
 niversité, 27.
 Esnée (Morand), rue Meslay, 36.
 Fabien (Froger-Deschènes), r. du Maître, 10
 Faiseau-Lavanne (Patinot), r. Vivienne 55.
 Foucher (son père), r. de Provence, 44.
 Fond, (Florent) r. St-Marc-Feydeau, 24.
 Fourchy (Trutat), quai Malaquais, 5.
 Fremia (Tampè), rue de Lille, 11.
 Gossard (Bertinot), r. Richelieu, 27.
 Goudchaux (Perret), r. Ste-Anne, 18.
 Gripou (Beaudenom), r. Vivienne, 22.
 Guénin (Péan de Saint-Gilles), place de
 la Concorde, 8.
 Guyon (Cottelle), r. St-Denis, 374.
 Halphen (Ponard), chaussée-d'Antin, 68.
 Hatin (Dulong), r. N. des Petits-Champs 77
 Hubert (Baudelocque), r. St-Martin, 285.
 Huet (Lehon), rue du Coq St-Honoré, 13.
 Lullier (Guérinet), rue Taitbout, 29.
 Janssaud (Castel), rue Neuve-des-Petits-
 Champs, 61.
 Jozon (Louvaucourt), boul. St-Martin, 67.
 Labarbe (Champion), r. de la Monnaie, 19.
 Lavoat (Dorival), r. St-Victor, 120.
 Lecerf (Charlot), r. de Bondy, 38.
 Lecomte (Buchène), r. St-Antoine, 200.
 Lefebvre (Schneider), rue Neuve-des-Ma-
 thurins, 1.

Lefar (Petit), r. St-Honoré, 290.
 Lefebvre de St-Maur (Barbier), r. Kre-
 St-Eustache, 45.
 Leflyt (Tonrin), r. Gren.-St-Germain, 3.
 Lejeune (Nolva), rue Lepelletier, 27.
 Le Mouneyer (Grule), r. de Grammont, 16.
 Le Tavernier (Christien), pl. de l'École-
 de-Médecine, 47.
 Lizelet (Girard), r. de la Harpe, 29.
 Maître (Laitoulier), rue de la Paix, 26.
 Massion (Carlier), boul. des Italiens, 9.
 Merçon (Chapelier), r. St-Honoré, 370.
 Merxian (Hochon), rue St-Honoré, 334.
 Mesxayer (Mailand), r. St-Marc, 14.
 Meunier (Fleury), r. Coquillière, 27.
 Mercet-Leroy (Leroux aîné), rue Théva-
 not, 44.
 Moreau (Lherbette), rue St-Néry, 25.
 Morel d'Arleux (Fanchan), r. Joux, 9.
 Mouchet (Barbier Ste-Marie), rue Tail-
 lebout, 24.
 Noël (C.) (Noël aîné), r. de la Paix, 47.
 Norts (Nucorps), rue de Cléry, 5.
 Olagnier (Guiffroy), r. Hauterive, 1.
 Petitjean (Gaudenon de la Maze), rue
 Neuve-St-Augustin, 60.
 Piet (Guillaume), rue Thérèse, 5.
 Planchat (Bonnaire), boul. St-Denis, 8.
 Pluchart (Pevrier), r. du Bac, 26.
 Potier (Hennet), rue Richelieu, 45.
 Poumet (Guyet-Desfontaines), rue du
 Faubourg-Poissonnière, 3.

Preschez (Chauchat), rue Saint-Honoré,
 297.
 PrévotEAU (Culhiat de Coreil), rue Saint-
 Marc-Foydcau, 20.
 Roquebert (Poignant), r. Ste-Anne, 69.
 Rousse (son père), ch.-d'Antin, 42.
 Saint-Jean (Hechem), rue Choiseul, 2.
 Sebert (Gambier), rue de l'Ancienne-
 Comédie, 4.
 Thiac (Agasse), place Dauphine, 23.
 Thifaine-Desauniaux (Briau), rue de
 Mézières, 8.
 Thion de la Chanme (son frère), r. Laf-
 fitte, 3.
 Thomas (Hichaux), rue Blene, 47.
 Thomassin (Lemoine), boulevard Bonne-
 Nouvelle, 10.
 Trépagne (Deshayes), q. de l'École, 8.
 Tresse (Lambert), rue Lepelletier, 14.
 Troyon (Rousseau), pl. du Châtelet, 6.
 Turquet (Hailig), rue d'Antin, 9.
 Vallée (Dessaigue), pl. des Petits-Pères, 9.
 Valpinçon (Robin), r. de la Concorde, 10.
 Vieville (Poisson), quai d'Orléans, 6.
 Wassefin-Desfosses (Lambert), rue d'Ar-
 cole, 49.
 Watin (Mirabel-Chambaud), rue de l'Echi-
 quier, 36.
 Yver, Henri (Glauss), r. Neuve-St-Au-
 gustin, 6.
 Yvert (J.) (Chardin), r. St-Honoré, 422.

CHAMBRE DES NOTAIRES.

NH. :

Fremyn, président. — Boudin-De-
 vestres, 1^{er} syndic. — Poumet, 2^e syn-
 dic. — Chatelain, 3^e syndic. — Vief-
 ville, rapporteur. — Hubert, secrétaire.
 — Wassefin-Desfosses, trésorier. —

Lecomte. — Halphen. — Beaufen. —
 Faugé. — Desmaueches. — Duval.
 Guénin. — Mouchet. — Guyon. —
 Dupont. — Thomassin. — Faiseau-
 Lavanne.

PRINCIPAUX BANQUIERS.

- Abram-Lévy, passage des Panoramas, 56.
 Advenel fils, rue Charlot, 5.
 Advenel-Thomé, rue Charlot, 5.
 Aguirrevengoa fils et Uribaren, rue Richelieu, 108.
 Allegri (B.), r. Richer, 18.
 Alliez et Grand, rue Trévisé, 14.
 Archias Séjourné et comp. rue du Helder, 14.
 Ardoin et comp., Chaussée d'Antin, 44.
 Audenet fils, faub. Poissonnière, 25.
 Badel (B.), rue Rossini, 3.
 Bagnenault et comp., rue de Courcelles, 25.
 Bardou (C), rue de l'Échiquier, 54.
 Baudou, pl. Vendôme, 16.
 Beaudrier aîné, boutv. Bonne-Nouvelle, 5.
 Beauvais, rue Pavée-St-André-des-Arts, 1.
 Béchet (Ernest), rue de la Chaussée-d'Antin, 19 bis.
 Béchet, Dethomas et co. boulev. Poissonnière, 17.
 Besson, r. de la Monnaie, 11.
 Berthoud Louis et comp., rue Richer, 13.
 Bibas fils aîné, rue du Sentier, 29.
 Bischoffshem, Goldschmidt et comp. rue de la Chaussée-d'Antin, 26.
 Blacque, Certain, Drouillard, r. de Grammont, 21.
 Blanc (J.-A.), Mathieu et co., rue St-Georges, 25.
 Blount (E.-W^e) et comp. r. B.-du-Rempart, 48 bis.
 Bockairy (A.), rue Croix-des-Petits-Champs, 21.
 Borde (A.), rue du Luxembourg, 10.
 Bornemann (E.), rue de la Victoire, 58.
 Bouchardon, Bostmanbrun et comp., rue d'Orléans-St-Honoré, 17.
 Bouron et c., r. Laffitte, 44.
 Bouchard (P.), et c., boulev. St-Martin, 27, et rue Meslay, 18.
 Bouteville et comp., rue Hauteville, 21.
 Brincourt (Achille), et co. rue de Provence, 5.
 Buhour (L.), rue Rambuteau, 50.
 Cabouret aîné et Leroy frères, r. Four-St-Honoré, 9.
 Cahen (M.), d'Anvers, rue Laffitte, 49.
 Cailliez, de Baecque et Beau faubg. Poissonnière, 9.
 Callaghan (Luc) et co., rue Nve-des-Mathurins, 40.
 Calon j^e, r. Hauteville, 55.
 Calvet (Canuto), rue Laffitte, 47.
 Capel fils aîné, place Dauphine, 24.
 Carette et Minguet, rue Nve-des-Mathurins, 34.
 Cary, r. Paradis-Marais 14.
 Charles Noël, Henry Place

- et comp., faubg. Poissonnière, 9.
 Christophe aîné, rue des Quatre-Fils, 4.
 Clerc Kayser (J.) et comp. r. Chaussée-d'Antin, 22.
 Collasson (G.), rue d'Enghien, 40.
 Comptoir National d'Escompte, rue Bergère, 14.
 Coppinger (J.), rue Louis-le-Grand, 22.
 Coulon frères et Lemaire, rue Rossini, 4.
 Cusin, Legendre et comp. rue Laffitte, 27.
 Daly (Malachy), place Vendôme, 8.
 Darancourt, (Eug.) et co. rue Hauteville, 17.
 Darasse (J.), imp. Conti, 2.
 Darsy, rue de Tracy, 8.
 Dassier (Auguste), rue de la Victoire, 62.
 Davillier frères, Samson et comp., rue Chauchat, 15.
 Degas (A.), rue de la Victoire, 28.
 Delacomble et Ravette, rue des Deux-Boules, 3.
 Delahante et comp., rue Laffitte, 58.
 Delessert (F.), rue Montmartre, 176.
 Delfaut, r. des Jeûneurs, 51.
 De Lisle (V^e), Thomas et comp., rue de la Chaussée-d'Antin, 26.
 Des Fosseux et comp., rue Chauchat, 14.
 Destigny, rue de la Chaussée-d'Antin, 29.
 Destrem, Mallet, Ragel et co., b. Poissonnière, 14.
 Détape (A.-M.), rue Chabbannais, 6.
 Deutz-Brantanot, rue Trévise, 41.
 Devalois, rue Joubert, 51.
 Doffegnies, rue de Provence, 11.
 Donon (A.), r. Chauchat, 11.
 Dreydel (Léopold), rue Drouot, 8.
 Dubourg, rue Fontaine-Molière, 35.
 Duchemin, Ducasse et c., rue Thévenot, 17.
 Durand (G.), et fils, rue Marie-Stuart, 8.
 Durand (F.) et comp., rue Nve-des Mathurins, 45.
 Durant (P.), rue Neuve-St-Augustin, 22.
 Eichthal (Ad. d'), rue Basse-du-Rempart, 50.
 Estienne, r. St-Lazare, 25.
 Ferrère-Laffitte, rue Laffitte, 1.
 Férouillat (S.), et Sarazin, rue Hauteville, 50.
 Flury-Hérard, rue St-Honoré, 571.
 Fould (B.-L.) et Fould-Oppenheim, r. Bergère, 22.
 Fourchon, cité d'Antin, 11.
 Fourel (M.) et Girard, rue Cadet, 19.
 Fournet, rue Feydeau, 24.
 Gaillard, r. St-Georges, 38.
 Ganneron (H.) et comp., rue Richer, 41.
 Garnier (F.) de Lajonkaire et co., faubg. Montmar-

tre, 6, et cité Bergère, 2.
Garnier (G.), rue des Fil-
les-du-Calvaire, 27.
Garnot (A.) r. Bergère, 23.
Gauchier, r. Vivienne, 53.
Gentil et Fol, place de la
Bourse, 9.
Gil (P.) et comp. rue St-
Georges, 25.
Gillet fils aîné, rue de
Bethune, 18.
Goldschmidt (S.-B.-H.) r.
Chaussée-d'Antin, 18.
Gosselin, rue des Fossés-
Montmartre, 15.
Gosset (J.-B.) et comp. r.
Bambuteau, 20.
Gouin (A.) et comp. rue
Basse-du-Rempart, 27.
Gréne et comp., place
St-Georges, 26.
Guebhar fils, r. de Sèze, 6.
Heine (A.), rue Laffitte, 5.
Homberg et comp., rue de
la Chaussée-d'Antin, 22.
Hottinguer et comp., rue
Bergère, 17.
Jarry fils et Beauvais. (Vo-
yez Beauvais.)
Jauge (A.), p. Sandrié, 15.
Javal (Léopold) et comp.,
boul. Poissonnière, 14.
Johanneau, boul. Poisson-
nière, 25.
Kann (Ed. - J. - H.), rue
Taitbout, 34.
Klincksieck, et Erckens,
rue St-Georges, 25.
Konigswarter (L.-S.), rue
Laffitte, 45.
Konigswarter et comp.,
rue St-Georges, 25.

106

Labouchère, Auguin et co.
rue de la Victoire, 21.
Laffitte (G.) et comp., rue
Basse-du-Rempart, 48b.
Lassalle (de), rue de la
Chaussée-d'Antin, 19 bis.
La Vallée, Prost et comp.,
r. des Pet.-Augustins, 5.
Lebœuf, r. Hauteville, 38.
Lebourgeois neveu (P.),
Thévenot, 5.
Le Cointe, des Arts et co.
rue de Provence, 36.
Lecuyer et comp., rue de
la Banque, 17.
Lefebvre (J.) et comp.,
faubg. Poissonnière, 60.
Lefort père et fils, rue N.-
D.-des-Victoires, 41.
Legendre, r. St-Antoine, 71.
Lehideux et comp., rue
Charlot, 85.
Leroux (J.-A.), r. Laffitte, 8.
Leroy, de Chabrol et co.,
Lepelletier, 16.
Levêque (A.), r. du Cloître-
St-Jacques-l'Hôpital, 1.
Levrier, rue Saint-Lazare,
104.
Loignon et comp., r. Chau-
chat, 14.
Lyon (V^e) Allemand et fils,
rue Montmorency, 15.
Maigre (E.), rue de Pro-
vence, 19.
Mainz (C.), rue Richer, 23.
Mallet frères et co., r. de
la Chaussée-d'Antin, 15.
Marquard (A.), et comp.,
rue Bergère, 18.
Marion (E.), faubg. Pois-
sonnière, 50.

Martin d'André (A.) rue de
Provence, 74.
Molinié (J.-B.), faubourg
Montmartre, 62.
Morel (Fatio), rue Basse-
du-Rempart, 20.
Mustel et Frémont, rue
Bertin-Poirée, 14.
Née et comp., faubg. Pois-
sonnière, 9.
Niederhofheim et comp.,
rue Laffitte, 15.
Noël (C.), Place (H.) et co.,
faubg. Poissonnière, 9.
Odier (G.) et comp., rue du
Houssay, 2.
Odier (Jame), r. Laffitte, 42.
Oppermann (L.-C.), rue St-
Georges, 2.
Ouarse (J.-J.) et comp., r.
Bergère, 55.
Paccard (B.), Dufour et
comp., rue Richer, 18.
Pagny et comp., rue Laffit-
te, 29.
Pavie Blondel et comp.,
rue Lepelletier, 2.
Péan, rue Ste-Anne, 40.
Pechin, Gourdin et co., r.
Vendôme, 21.
Perier frères, r. Laffitte, 25.
Pescatore (J.-P.), rue St-
Georges, 15.
Petitpont - Fréquent, rue
du Foin-St-Louis, 6.
Pillet-Will et comp., rue
Chaussée-d'Antin, 70.
Pinard (Alph.), rue d'En-
ghien, 9.
Pothée Nibellerie, r. d'An-
jou-St-Honoré, 55.
Reinach, rue Richer, 44.

Renard frères, r. Cadet, 13.
Ricou et Blanc, rue Haute-
ville, 23.
Rivière (Louis), rue Hau-
teville, 50.
Rothschild frères (de), rue
Laffitte, 21.
Rougemont de Lowenberg
rue Taibout, 20.
Routier, r. des Noyers, 51.
Rouville, rue Richer, 24.
Salmon fils (C.), r. Bleue, 2.
Schnapper frères, rue de
Provence, 46.
Sèche, rue Hauteville, 55.
Seillière (F.-A.), r. de Pro-
vence, 54.
Seré (S.-L. jeune), rue
St-Quentin, 25.
Sinet, pl. de la Sorbonne, 1.
Stern (A.-J.) et comp., r.
Laffitte, 41.
Stewart, rue Bergère, 18.
Tenré (L.) fils et comp., r.
Laffitte, 18.
Thurneyssen, rue de Lu-
xembourg, 47.
Tollay et Martin, rue St-
Nicolas-d'Antin, 5.
Trouvé-Chauvel (A.), et
comp., rue des Petites-
Écuries, 58.
Valié et comp., rue de la
Victoire, 12.
Varnier-Roger, rue de la
Banque, 17.
Vernes (F.) et comp., rue
de Menars, 4.
Waru (A. de), r. Drouot, 4.
Zelleweger (U.) et comp.,
rue de Provence, 18.

107

SERVICE GÉNÉRAL DES CHEMINS DE FER.

LIGNE DU NORD.

Heures de départ des trains de Paris, pour :

Saint-Denis, Enghien . . .	Départ d'heure en heure de 7 30 m. à 8 30 s.; dernier départ à 11 h. s.
Ermont, Franconville, Herblay	8 h. 30, 10 h. 30 m.—12 h. 30, 4 h. 30, 5 h. 30 et 8 h. 30 du soir.
Pontoise	6 h., 8 h. 30, 10 h. 30 m.—12 h. 30, 1 h., 4 h. 30, 5 h. 30, 8 h. 30, 11 h. du soir.
Beaumont	6 h., 8 h. 30 m.—12 h. 30, 4 h. 30, 8 h., 8 h. 30, 11 h. soir.
Creil	6 h. 3 h., 8 h. 30, 11 45 m.—1 h., 4 h. 30, 8 h., 8 h. 30, 11 h. du soir.
Compiègne, Noyon, Soissons, Chauny, La Fère, Saint-Quentin	8 h. 30 m.—12 h. 15, 4 h. 30, 8 h. 30 s.
Laon	8 h. 30 m.—12 h. 15 et 4 h. 30 soir.
Beauvais, par Clermont . . .	8 h., 11 h. 45 m.—1 h., 4 h. 30, 11 h. s.
Clermont et Breteuil . . .	6 h., 8 h., 11 h. 45 m.—1 h., 4 h. 30, 8 h., 11 h. soir.
Amiens	6 h., 8 h., 11 h. 45 m.—1 h., 4 h. 30, 7 h. 30, 8 h., 11 h. soir.
Arras, Douai, Lille	6 h., 8 h., 11 h. 45 m.—1 h., 7 h. 30, 11 h. du soir.
Valenciennes, Douai . . .	6 h., 8 h., 11 h. 45 m.—1 h., 8 h., 11 h. du soir.
Dunkerque, Hazebrouck . .	8 h., 11 h. 43 m.—7 h. 30, 11 h. soir.
Calais et Saint-Omer . . .	8 h., 11 h. 45 m.—7 h. 30 s. (Malle d'Angleterre en 6 h. 40), 11 h. s.
Bruxelles	8 h. mat.—8 h., 11 h. 45 du soir.
Cologne, Hambourg, Berlin	8 h. matin.—8 h. soir.

PARIS A LONDRES PAR CALAIS.

Départs de Paris . .	8 »» m.	11 43 m.	7 00 s.	11 »» s.
Arrivée à Calais . .	4 30 s.	9 30 s.	2 10 m.	11 30 m.
Départs de Calais . .		10 »» —	2 30 —	
Arrivée à Douvres . .		11 30 —	4 »» —	
Départs de Douvres		2 »» m.	5 20 m.	
Arrivée à Londres . .		1 30 —	7 45 —	

CALAIS à DOUVRES en 90 minutes.—Trois paquebots partent chaque jour de Calais, deux à heure fixe, a deux heures 30 matin et 10 h. soir, et un à l'heure de la marée.

Trains directs pour Londres, en 11 à 12 heures par Calais.—Départs tous les jours pairs.—Prix réduits.

CALAIS à LONDRES, par la Tamise.—Deux départs par semaine.

DUNKERQUE à LONDRES, par la Tamise, en 10 heures.—Trois départs par semaine dans chaque sens.—Prix réduits pour les voyageurs et les marchandises.

S'adresser à la Gare de Paris ou au Bureau central, rue Croix-des-Petits-Champs, 50, pour l'expédition directe sur Londres la Prusse et l'Allemagne.

LIGNE DE BOULOGNE.

PARIS A LONDRES PAR BOULOGNE ET FOLKSTONE.

Départ de Paris. . . . | 8 mat. | 1 soir. | 12 40 m. | 11 soir.
Arrivée à Boulogne. . | 1 40 soir. | 8 — | 7 30 s. | 7 mat.
Prem. clas. 28 fr. 10.—Deux. clas. 21 fr. 15.—Trois. clas. 15 fr. 70.

PAQUEBOTS DE BOULOGNE A FOLKSTONE.

Première classe, 10 fr.—Deuxième classe, 7 fr. 50.—Enfants, 5 fr.

Départ tous les jours coïncidant avec les heures des marées.

CHEMIN DE FER DE FOLKSTONE A LONDRES.

Départs : 2 h.—7 h. 15.—8 h.—9 h. 15.—11 h. 45 matin.—2 h.,
—5 45 soir.

Prem., 20 schellings.—Deuxièmes, 14 schellings.—Tr., 9 schellings.

SERVICE SPÉCIAL MOBILE DE PARIS A LONDRES.

Alternativement par Boulogne et par Calais, en coïncidant avec les heures de marées.

Trajet en 11 et 12 h.

Première classe, 100 fr.—Deuxième classe, 75 fr. aller et retour compris.

Ces billets seront valables pour les trains du Service spécial mobile. Ils ne seront reçus dans les trains ordinaires qu'avec un supplément d'un tiers du prix ordinaire de la place.

BOULOGNE A LONDRES, PAR LA TAMISE.

Vendredi 2 | 2 h. matin.—Samedi 3 | 2 h. matin.

Billets à PRIX RÉDUITS, aller et retour dans un délai de 15 jours.

Première classe, 22 fr. 50 au lieu de 30 fr.

Deuxième — 15 — — 19

S'adresser à Paris, 12, rue Grange-Batelière.

LIGNES DE ROUEN, DU HAVRE ET DE DIEPPE.

Départs de Paris, pour :

Maisons.....	}	8 h., 9 h. 20. 11 h. 20 m.—4 h., 5 h.
		25, 7 h. 20 soir.
Poissy.....	}	8 h., 9 h. 20, 11 h. 20 m.—4 h., 5 h.
		23, 7 h. 20 soir.
Mantes.....	}	8 h., 9 h. 20, 11 h. 20 m.—3 h. 50, 4 h.,
		7 20 s.
Vernon.....	}	8 h., 11 h. 20 m.—3 h. 50, 7 h 20 s.
		8 h., 11 h 20 m.—1 h. 20, 3 h. 50, 7
Rouen.....	}	h. 20, 9 h. 10, 11 h. s.
		8 h m. — 1 h. 20, 3 h. 50, 9 h. 10, 11
Hâvre et Dieppe.....	}	h. du soir.

SERVICES DE PARIS A LONDRES.

Par le HAVRE et SOUTHAMPTON.—Départs tous les jours, le samedi excepté.

Par DIEPPE et BRIGHTON.—Départs tous les jours.

Prem. cl., 40 f. | Deuxième cl., 30 fr., aller et retour compris.
Prem. cl., 27 | Deuxième cl., 21 voyage simple.

LIGNE DE STRASBOURG.

Départs de Paris, pour :

Meaux.....	}	7 h. 40, 9 h. 30, 11 h. mat. — 1 h. 3,
		4 h. 10, 5 h. 30, 7 h. 30, 9 h. 35 du s.
Château-Thierry.....	}	4 h. 10, 11 h. m.—4 h. 10, 5 h. 30, 9 h. 35 s.
Epernay, Châlons, Bar-le-Duc.....		7 h. 40, 11 h. m.—4 h. 10, 7 30 soir.

Un départ à 5 heures du matin de Château-Thierry, pour Epernay, Châlons, Vitry et Bar-le-Duc.

LIGNE DE CHARTRES.

Versailles, Saint-Cyr, Rambouillet, Maintenon, Chartres.....	}	8 h. 30 matin. — 12 h. 30, 4 h. 30,
		7 h. 30 du soir.

LIGNE D'ORLÉANS.

Pour :

Juvisy, Saint-Michel, Etampes	}	7 h. 45, 9 h. 5, 9 h. 40 m. — 1 h. 15,
Orléans		3 h. 45, 5 h. 45, 7 h. 15, 7 h. 40 s.
	}	7 h. 43, 9 h. 5 m. — 1 h. 13, 5 h. 45,
		7 h. 15, 7 h. 40 soir.

LIGNE DE CORBEIL.

Départs de Paris.

8 h. 45, 10 h. 5 du matin.—12 h. 45, 5 h. 5, 8 h. 45 du soir.

Départs de Corbeil.

7 h. 40, 11 h. du matin.—3 h. 45, 7 h. 20, 9 h. 15 du soir.

LIGNE DU CENTRE.

Départs de Paris, pour :

Orléans, Vierzon | 7 h. 45, 9 h. 5, mat.—1 h. 15, 7 h. 40 s.

Départs d'Orléans, pour :

Vierzon, Bourges, Neron-des, Nevers | 5 h. 30 du matin.—12 h. 30, 5 h. 40, 10 h. 50 du soir.

Départs de Vierzon, pour :

Châteauroux, 9 h. 38 du matin.—1 h. 43, 2 h. 43 du soir.

LIGNE D'ORLÉANS A BORDEAUX.

Départs de Paris, pour :

Orléans et Tours | 7 h. 45 du mat.—9 h. 5, 1 h. 15 du s.

Départs d'Orléans, pour :

Beaugency, Blois, Amboise, Tours | 6 h. 53 m. du mat.—12 h. 20, 5 h. 30 s.

LIGNE DE TOURS A NANTES.

Départs de Paris, pour :

Orléans } 7 h. 45, 9 h. 5, mat.—1 h. 15, 5 h. 45,
7 h. 15 du soir.

Départs d'Orléans, pour :

Tours | 10 h. 30, midi 20.

Départs de Tours, pour :

Saumur, Angers | 1 h. 50, 7 h. du mat.—3 h. 40, 6 h. s.

LIGNE DE MONTEREAU A TROYES.

Départs de Paris, pour :

Montereau et Troyes, 8 h. 45 matin.—12 5, 4 45, 8 h. 5 soir.

Départs de Montereau pour :

Les Ormes, Nogent-Pont-sur-Seine, Romilly. Mes-grigny, Troyes { 5 h. 16, 11 h. 5 m.—2h.40, 7h.23, 10 s.

Départs de Troyes.

6. h. 45, 11 h. 50 matin.—2 h. 35, 5 48, 11 h. 20 soir.

Départs de Montereau pour Paris.

10 h. 26, 2 h. 19 matin.—2 h. 44, 7 h. 50; 11. h. 57 soir.

SAINT-GERMAIN ET VERSAILLES.

OMNIBUS GRATIS semaine et dimanche.

Carrousel, Bourse, pointe Saint-Eustache, porte Saint-Denis.

Départs d'heure en heure.

De 7 h. 1/2 du matin à 8 h. 1/2 du soir et à 10 h.

Pour Versailles, Sèvres, St-Germain, le Pecq, Châton, Ruell, Nanterre, Colombes et Ar-genteuil.	<table border="0"> <tr> <td rowspan="2"> <table border="0"> <tr> <td>{</td> <td>Année</td> <td rowspan="2"> <table border="0"> <tr> <td>{</td> <td>Semest.</td> </tr> <tr> <td></td> <td>d'été.</td> </tr> <tr> <td></td> <td>200 fr.</td> <td>150 fr.</td> </tr> <tr> <td></td> <td>150 »</td> <td>100 »</td> </tr> </table> </td> </tr> </table> </td> </tr> <tr> <td>Pour Asnières, Courbevoie, Puteaux, Sures-nes et Saint-Cloud.</td> </tr> </table>	<table border="0"> <tr> <td>{</td> <td>Année</td> <td rowspan="2"> <table border="0"> <tr> <td>{</td> <td>Semest.</td> </tr> <tr> <td></td> <td>d'été.</td> </tr> <tr> <td></td> <td>200 fr.</td> <td>150 fr.</td> </tr> <tr> <td></td> <td>150 »</td> <td>100 »</td> </tr> </table> </td> </tr> </table>	{	Année	<table border="0"> <tr> <td>{</td> <td>Semest.</td> </tr> <tr> <td></td> <td>d'été.</td> </tr> <tr> <td></td> <td>200 fr.</td> <td>150 fr.</td> </tr> <tr> <td></td> <td>150 »</td> <td>100 »</td> </tr> </table>	{	Semest.		d'été.		200 fr.	150 fr.		150 »	100 »	Pour Asnières, Courbevoie, Puteaux, Sures-nes et Saint-Cloud.
<table border="0"> <tr> <td>{</td> <td>Année</td> <td rowspan="2"> <table border="0"> <tr> <td>{</td> <td>Semest.</td> </tr> <tr> <td></td> <td>d'été.</td> </tr> <tr> <td></td> <td>200 fr.</td> <td>150 fr.</td> </tr> <tr> <td></td> <td>150 »</td> <td>100 »</td> </tr> </table> </td> </tr> </table>			{	Année		<table border="0"> <tr> <td>{</td> <td>Semest.</td> </tr> <tr> <td></td> <td>d'été.</td> </tr> <tr> <td></td> <td>200 fr.</td> <td>150 fr.</td> </tr> <tr> <td></td> <td>150 »</td> <td>100 »</td> </tr> </table>	{	Semest.		d'été.		200 fr.	150 fr.		150 »	100 »
	{	Année	<table border="0"> <tr> <td>{</td> <td>Semest.</td> </tr> <tr> <td></td> <td>d'été.</td> </tr> <tr> <td></td> <td>200 fr.</td> <td>150 fr.</td> </tr> <tr> <td></td> <td>150 »</td> <td>100 »</td> </tr> </table>	{	Semest.			d'été.		200 fr.	150 fr.		150 »	100 »		
{	Semest.															
	d'été.															
	200 fr.	150 fr.														
	150 »	100 »														
Pour Asnières, Courbevoie, Puteaux, Sures-nes et Saint-Cloud.																

25 cent. de Saint-Cloud, Suresnes, Courbevoie à Paris.	<table border="0"> <tr> <td rowspan="2"> <table border="0"> <tr> <td>{</td> <td>35 cent. de Paris aux stations ci-contre.</td> </tr> <tr> <td></td> <td>60 cent. de Paris à Sèvres et Ville d'Avray.</td> </tr> </table> </td> </tr> <tr> <td>50 cent. de Sèvres et Ville-d'Avray à Paris.</td> </tr> </table>	<table border="0"> <tr> <td>{</td> <td>35 cent. de Paris aux stations ci-contre.</td> </tr> <tr> <td></td> <td>60 cent. de Paris à Sèvres et Ville d'Avray.</td> </tr> </table>	{	35 cent. de Paris aux stations ci-contre.		60 cent. de Paris à Sèvres et Ville d'Avray.	50 cent. de Sèvres et Ville-d'Avray à Paris.
<table border="0"> <tr> <td>{</td> <td>35 cent. de Paris aux stations ci-contre.</td> </tr> <tr> <td></td> <td>60 cent. de Paris à Sèvres et Ville d'Avray.</td> </tr> </table>			{	35 cent. de Paris aux stations ci-contre.		60 cent. de Paris à Sèvres et Ville d'Avray.	
	{	35 cent. de Paris aux stations ci-contre.					
	60 cent. de Paris à Sèvres et Ville d'Avray.						
50 cent. de Sèvres et Ville-d'Avray à Paris.							

LIGNE DE VERSAILLES (RIVE GAUCHE).

8 h., 9 h., 10 h., 11 h., 12 h. matin.—1 h., 2 h., 3 h., 4 h., 5 h., 6 h., 7 h., 8 h., 9 h., 10 h. soir.

LIGNE DE SCEAUX.

7 h., 8 h., 9 h., 10 h., 11 h., 12 h. matin.—1 h., 2 h., 3 h., 4 h., 5 h., 6 h., 8 h., 9 h. 30 soir.

TARIF DES VOITURES DE PLACE.

POUR L'INTÉRIEUR DE PARIS.

DÉSIGNATION des VOITURES.	DE 6 H. DU MATIN à minuit.		DE MINUIT à 6 h. du matin.	
	a la Course	a l'heure.	a la Course	a l'heure.
	GRANDS FIACRES à 2 chevaux....	1 50	2 »	2 »
COUPÉS et petits FIACRES à 4 places, à 4 ou 2 chevaux.....	1 25	1 75	1 75	2 50
CABRIOLETS à 2 ou 4 roues, fermés ou non fermés.....	1 10	1 50	1 75	2 50

Les cochers sont tenus de conduire à la course et sans augmentation de prix, aux Cimetières de l'Est, du Nord et du Sud; aux embarcadères des Chemins de Fer de Sceaux et de Versailles (rive gauche); à l'Hippodrome; à la Station établie à Passy, rue Delessert, et sur toute la ligne des boulevards extérieurs.

POUR L'EXTÉRIEUR DE PARIS.

En dedans du mur d'enceinte des fortifications et jusqu'à la Porte-Maillot, par l'avenue de Neuilly

à L'HEURE.

Grands Fiacres à 2 chevaux..	} 2 »
Coupés et petits Fiacres, à 4 ou 2 chevaux.....	
Cabriolets à 2 ou 4 roues, fermés ou non fermés.....	} 1 75
	} 1 50

En dehors du mur d'enceinte des fortifications et à l'intérieur du Bois de Boulogne.

à L'HEURE.

Grands Fiacres à 2 chevaux..	} 3 »
Coupés et petits Fiacres, à 4 ou 2 chevaux.....	
Cabriolets à 2 ou 4 roues, fermés ou non fermés.....	} 2 »
	} 2 »

Lorsqu'un cocher aura été pris pour aller charger à domicile et marcher à l'heure, le prix de l'heure lui sera dû à partir de son arrivée à la porte du voyageur.

Si ce cocher, pris pour marcher à la course est obligé d'attendre le voyageur plus de 10 minutes, il sera censé avoir été pris à l'heure.

Outre les voitures de place on trouve dans tous les quartiers des *Cabriolets de remise*. Leur prix est de :

La Course.	1 fr. 50 c.
L'heure.	2 »

NOMENCLATURE DES COMMUNES,

Composant le ressort de la Préfecture de Police

Et pour lesquelles le service des Voitures de place, prises à l'heure, est obligatoire, avec leur distance de Paris en kilomètres.

Kilomèt.	Kilomèt.	Kilomèt.
Antony 13	Colombes 15	Pantin 6
Arneuil 7	Courbevoie 9	Passy 6
Asnières 8	Courneuve (La) . . . 10	Pierrefitte 13
Aubervilliers 8	Creteil 11	Plessis-Picq. (Le) . . 13
Auteuil 7	Drancy 12	Prés-Saint-Gervais . . 6
Bagneux 8	Dugny 14	Puteaux 10
Bagnolet 7	Épinay 14	Romainville 8
Batignoles 5	Fontenay-sur-Bois . . 10	Rosny 11
Banbigny 11	Fontenay-aux-Roses . 10	Rungis 14
Belleville 4	Fresnes 15	Saint-Cloud 11
Bercy 4	Gennevilliers 11	Saint-Denis 10
Bondy 12	Gentilly 5	Saint-Mandé 6
Bonneuil 15	Grenelle 5	Saint-Maur 11
Boulogne 11	Hay (L') 13	Saint-Ouen 8
Bourg-la-Reine 9	Ho-Saint-Denis 11	Scœur 11
Bourget (Le) 12	Issy 6	Sèvres 12
Brie-sur-Marne 14	Ivry 16	Stains 14
Champigny 14	Joinville-le-Pont . . . 10	Suresnes 12
Chapelle (La) 4	Maisons-Alfort 9	Thiais 14
Charenton-le-P. 6	Meudon 9	Vanves 7
Charenton-S'-Maur. . . 7	Montmartre 4	Vaugirard 5
Charonne 5	Montreuil 8	Villejuif 8
Chateauf 14	Moutrouge 6	Villemonble 13
Châtillon 8	Nanterre 19	Villetaneuse 14
Chevilly 11	Neuilly 8	Villette (La) 5
Choisy-le-Roi 22	Nogent-sur-Marne . . . 11	Vincennes 7
Lamart 10	Noisy-le-Sec 10	Vitry 8
Clichy 7	Orly 16	

Indépendamment des Voitures de place, toutes ces communes sont desservies par des Voitures spéciales, comme on le voit dans le tableau des Voitures pour les environs de Paris.

VOITURES OMNIBUS

A 30 CENTIMES.

Le service de ces voitures est tellement organisé, qu'elles conduisent les voyageurs, au moyen de leur correspondance avec les autres administrations, sur tous les points de la capitale. Des bureaux d'attente, sur les boulevards et presque dans tous les quartiers de Paris, sont disposés pour recevoir le public.

OMNIBUS (1^{re} LIGNE).

De la Madeleine à la Bastille, tous les boulevards.

Des Filles-du-Calvaire au Roule, par les quartiers du Temple, St-Denis, des Halles, du Palais-Royal, et du Roule.

De la barrière Blanche à l'Odéon, par la Chaussée-d'Antin, Palais-Royal, les Tuileries, le faubourg Saint-Germain et Luxembourg.

De la barrière du Trône au Carrousel, par les faubourg et rue Saint-Antoine, l'Hôtel-de-Ville et les quais.

De la Bastille au Chemin de Fer, barrière Monceaux, par les quartiers du Marais, Saint-Martin, des Halles, la Banque, la Bourse, la Madeleine et la Chaussée-d'Antin.

De Passy au Carrousel, par les quais.

Du pont de Neuilly à la Madeleine, l'avenue de Neuilly, le chemin de la Révolte, les Thernes et le faubourg Saint-Honoré.

De la Bastille à Bercy, rue Grange-aux-Merciers, par la rue Contrescarpe, les quais et Bercy.

2^e LIGNE.

De Bercy, bar. de la Râpée au Louvre, par les quais.

Toutes les lignes d'omnibus correspondent entre elles, ainsi qu'avec quelques lignes des Hirondelles, Parisiennes, Diligentes, Tricycles et Favorites.

FAVORITES.

Du chemin de Fer du Nord à la place Saint-Sulpice, par la rue du faubourg Montmartre, la Bourse, des Victoires, Pont Neuf et place Saint-Sulpice.

Des bains de Tivoli à Vaugirard, par la rue Neuve-des-Petits-Champs, Pont-Neuf, rue Dauphine, de Sèvres.

De Montmartre aux Gobelins, par les faubourg et rue Montmartre, Pont-Neuf, rue Saint-Victor, Jardin des Plantes, Gobelins.

De la barr. Saint-Denis à la barr. d'Enfer, la rue Saint-Denis, Palais-de-Justice, rue de la Harpe et d'Enfer.

Toutes les lignes des Favorites correspondent ensemble, ainsi qu'avec quelques lignes des Omnibus et des Citadines.

PARISIENNES.

De la barr. Mont-Parnasse au boulevard du Temple, par les rues du Cherche-Midi, Tarranne, Pont-Neuf, rues Saint-Honoré, Fossés-Montmartre, Bourbon-Villeneuve, et boulevard.

De Vaugirard au Ch. de Fer de Lyon, par les rues de Vaugirard, de Madame, du Pot-de-Fer, place St-Sulpice, rue du Petit-Bourbon et de Seine, quais Conti, Grands-Augustins, St-Michel, rue de la Cité, quais Pelleitier, de la Grève, rues du Pont de la Réforme, St-Antoine, place de la Bastille, boulevard et place Mazas.

De la place de l'École Polytechnique à la rue Chabrol, par la place Saint-Michel, St-Sulpice, rue Grenelle, place Louis XV, Vendôme, rue de la Chaussée-d'Antin, faubourg Poissonnière, rue Chabrol.

Toutes les lignes des Parisiennes correspondent entre elles, ainsi qu'avec quelques lignes Omnibus, Hirondelles, Béarnaises et Batignolaises.

HIRONDELLES.

De la rue Rochechouart à la rue Mouffetard, par la place Cadet, faubourg Poissonnière, Saint-Denis, rue Saint-Martin, du Temple, Saint-Antoine, Ile Saint-Louis, rue du Jardin-des-Plantes et Mouffetard.

De la barr. Rochechouard à la barr. Saint-Jacques, par le faubourg Montmartre, rue Vivienne, de l'Arbre-Sec, Pont-au-Change, rue Saint-Jacques.

Les Hirondelles correspondent entre elles et avec quel-

ques lignes des Omnibus, Tricycles, Parisiennes, Batignolaises et Gazelles.

BÉARNAISES.

De la place de la Bastille aux Invalides, par la rue Saint-Antoine, Ile Saint-Louis, rue Saint-Victor, Ecole de Médecine, place Saint-Sulpice (correspondance avec la ligne de la Bourse, les Dames Rennies pour Grenelle, rue de Grenelle).

CITADINES.

De Belleville à la place des Petits-Pères, par la rue du Temple, boulevard Saint-Denis, rue des Fossés-Montmartre, place des Petits-Pères.

De la place Dauphine à Belleville, par le Pont-au-Change (correspondance avec les Favorites), les quais Pelleitier, l'Hôtel-de-Ville, rue du Temple, faubourg du Temple.

DILIGENTES.

De la rue Saint-Lazarre, 72, à la barr. Charenton, par les rues de la Chaussée-d'Antin, Nve-Saint-Augustin, Saint-Honoré, rue des Lombards, Marché-Saint-Jean, rue Saint-Antoine, la Bastille et rue Charenton (correspondance).

Des Batignolles à la rue du 29 Juillet, par la barr. Monceaux rue du Rocher, de la Pépinière, de l'Arcade, de la Ferme, Duphot, Saint-Honoré, du 29 Juillet (correspondance).

DAMES RÉUNIES.

De Grenelle à l'Église Saint-Laurent, par les Invalides, rue Saint-Dominique, rue du Bac, Carrousel, Palais-Royal, rues Saint-Honoré, Montmartre, boulevard et faubourg Poissonnière, Saint-Denis, rue Neuve de la Fidélité, place Saint-Laurent (correspondance).

De la Villette à la place St-Sulpice, par le faubourg Saint-Martin, rue Saint-Martin, pont Saint-Michel, carrefour de l'Odéon, place Saint-Sulpice.

BATIGNOLLAISES.

(correspondance).

Des Batignolles au cloître Saint-Honoré, par la rue de Clichy, Chemin de Fer, rue Saint-Lazare, Chaussee-d'Antin, cloître Saint-Honoré (correspondance).

GAZELLES.

De la rue des Pyramides au pont de Bercy, par la rue de

Rivoli, place du Carrousel, quais des Tuileries, Pont-Neuf, quais des Augustins et Saint-Michel, quais de Tournelle, Jardin des Plantes et la Gare (Correspondance).

TRICYCLES.

De la rue de Cléry à la barr. du Maine, Chemin de Fer, rue Montmartre, place des Victoires, rue Saint-Honoré, Carroussel, rue du Bac, de Sèvres et barrière.

CONSTANTINES.

De Chaillot à la Villette, avenue des Champs-Élysées, faubourg et rue Saint-Honoré, rue d'Anjou, Saint-Lazare, du faubourg Montmartre, Poissonnière, Saint-Denis et Saint-Martin.

EXCELLENTES.

Desservant le boulevard extérieur, depuis Bercy, point de départ jusqu'à la barr. de l'Étoile. Elles partent toutes les 40 minutes (correspondance).

CAISSE D'ÉPARGNE

RUE COQ-HÉRON, 5.

4 ^e succursale, place des Vosges, 44.	6 ^e succursale, r. Grenelle-St-Germâin, 7.
2 ^e — rue Garancière, 40.	7 ^e — r. St-Jacques, à la Mairie.
3 ^e — rue Vendôme, 41.	8 ^e — rue Chauchat, 7.
4 ^e — rue d'Anjou-St-Honoré, 9.	9 ^e — rue de Tonoy, 20.
5 ^e — rue Geoffroy-l'Asmier, à la Mairie.	10 ^e — rue Ste-Croix-de-la-Bretonnerie, 20.

SUCCURSALES DE LA BANLIEUE.

Aux mairies de St-Denis, Neuilly, Choisy-le-Roi, Belleville, la Villette et Batignolles.

VOITURES ET FÊTES

DES ENVIRONS DE PARIS.

Alfort, le 2^e dimanche de juillet. Voitures pl. de la Bastille.
Antony, le 2^e dimanche de mai. Voitures rue d'Enfer.
Arcueil, le dimanche après la S. Denis; Voit. rue Christine.
Argenteuil, le 4 juin. Voitures rue Faubourg-St-Denis.
Arpajon, le 24 novembre. Voitures rue Dauphine.
Asnières, le 17 septembre. Voit. r. du Faub.-St-Denis et Ch. de fer.
Aulnay, le lundi de Pâques. Voit. impasse Conti, quai de la Monnaie.
Auteuil, le 15 août et le dim. suiv. Voit. pl. du Carrousel.
Bayneux, le 17 octobre. Voit. r. Christine et pl. St-Michel.
Bagnolet, le 1er dim. de sept. voitures rue St-Martin, 247.
Beau-Grenelle, le 1er et 2e dim. après le 24 juin; couronnement d'une Rosière. Voitures Dames Réunies et Omnibus.
Belleville, le 24 juin. Voitures Omnibus et Citadines.
Bellevue, s. Meudon, le 15 et 16 août. Voit. rue des Quatre-Temps, et Chemin de fer.
Bercy, le dim. après le 8 sept. Voi. Orléanaises et Omnibus.
Bondy, le lundi de Pâques. Voit. rue Sainte-Apolline.
Boulogne, les 1er et 2e dim. de juillet. Voit. rue de Rivoli et Chemin de fer.
Bourg-la-Reine, le dim. après le 24 juin. Voit. rue d'Enfer.
Bourget (le), le 2e dimanche de juillet. Voit. à la Vilette.
Charenon, le 2e dimanche de juillet. Voi. pl. de la Bastille.

Charonne, le 10 août. Voitures pl. de la Bastille et Omnibus.
Châtenay, le 1er dim. d'août. Voitures impasse Conti.
Châtillon, le 1er dim. de mal. Voiture r. Dauphine, 36.
Châville, le 15 août. Voit. rue de Rivoli et Chemin de fer,
Choisy-le-Roi, le dim. après le 25 août (3 jours). Voitures pl. Dauphine.
Clichy, le dim. après le 8 juin. Voit. rue Montmartre.
Colombes, le 4 juillet. Voitures rue de Rivoli et Ch. de fer.
Courbevoie, le 1er août. Voit. rue de Rivoli et Ch. de fer.
Creteil, le 1er juillet. Voit. rue Marché St-Jean et à la Bastille.
Epinay-sur-Seine, le 8 juin. Voi. rue du Faub.-St-Denis.
Fleury-sous-Meudon, le dernier dim. de juillet et le premier dim. d'août. Voitures passage Dauphine.
Fontenay-aux-Roses, le diman. après le 12 juillet. Voit. rue Christine et pass. Dauphine.
Fontenay-sous-Bois, le 1er dim. d'août. Voit. pl. de la Bastille.
Gentilly, le 2e dim. de sept. Voitures quai Napoléon.
Issy, le 1er dim. d'août. Voit. les Parisiennes omnibus.
Ile Saint-Denis, le dim. après le 24 juin. Voit. porte St-Denis.
Ivry-sur-Seine, le 1er dim. de mal. Voit. place Dauphine.
Jouy, le 1er dim. d'août. Voit. rue de Rivoli et Ch. de fer.
Loges (les) le 1er dim. de sept. 3 jours, Voit. rue de Rivoli et Chemin de fer.

Lonjumeau, le 24 juin. Voitures pass. Dauphine et r. d'Enfer.
Marly, le dim. après le 25 août. Voit. rue St-Thomas-du-Louvre et Chemin de fer.
Ménilmontant, le 1er dimanche d'août. Voit. place du Caire.
Meudon, les deux dim. après le 4 juillet. Voit. pl. Dauphine et Chemin de fer.
Montmarie, le 29 juin. Voitures Omnibus et Hironnelles.
Montmorency, le 25 juillet. Voit. rue du Faub. St-Denis.
Mont-Parnasse, près la barrière du Maine, le 15 août.
Montreuil-sous-Bois, le diman. après le 29 juin. Voit. rue St-Paul.
Montrouge, le 25 juillet. Voit. rue Christine.
Nanterre, le dernier dim. de mai. Le 6 juin couronnement de la Rosière. Chemin de fer.
Neuilly-sur-Seine, le dimanche après le 24 juin. Voit. rue de Rivoli.
Nogent, le jour de la Pentecôte. Voit. rue Sainte-Apolline.
Pantin, le 2e dim. d'août. Voit. place du Caire.
Passy, le 1er dim. de mai. Voit. place du Carrousel.
Pont-Saint-Maur, le dim. après le 10 août. Voitures rue St-Maur Saint-Antoine.
Près-Saint-Gervais, le diman. après le 19 juin. Voitures les Citadines.
Petite-Villette (la), le 1er août. Voitures place St-Sulpice.
Puteaux, le 2e diman. de mai. Chemin de fer.
Romainville, le 1er d'août. Voitures Omnibus.
Rueil, le 24 juin. Voit. place de la Concorde et Ch. de fer.
Saint-Cloud, les 1er, 2e et 3e dim. de septem. Voit. rue de Rivoli et Chemin de fer.
Saint-Denis, Foire le 11 janvier,

9 jours; le 24 janvier, 8 jours, le 9 octobre, 9 jours. Voit. rue du Faub. Saint-Denis.

Saint-Germain-en-Laye, le 20 mai. Voitures rue de Rivoli et Chemin de fer.

Saint-Mandé, le dim. après le 29 juin. V. pl. de la Bastille.

Saint-Ouen, le 24 août. Voit. rue du Faub.-Saint-Denis.

Sannois, le 2 juillet. Ch. de fer.

Sarcelles, les 1er et 2e diman. après le 29 juin. Voit. rue du Faubourg Saint-Denis.

Seeaux, le 24 juin. Voit. qual Conti, rue Mazarine.

Sèvres, fin mai, dure deux dim. Voit. rue de Rivoli et Chem. de fer.

Stains, le 15 août. voit. rue du Faubourg Saint-Denis.

Surène, Couronn. de la Rosière, le 15 août. Fête le 1er dim. après le 25 août. Voit. rue Montpenster et Ch. de fer.

Vanves, le 3 octobre. Voitures les Parisiennes.

Vaugirard, le 20 et 27 septem.

Versailles, les 1er mai, 25 août et 9 octobre. Voitures rue de Rivoli et Chemin de fer.

Ville-d'Avray, le 10 juin. Voit. rue de Rivoli et Ch. de fer.

Villejuif, le 15 août. Voitures rue Mazarine, 36.

Villette (la), les dim. lundi et mardi après le 22 juillet. V. Dames Réunies.

Vincennes, le dim. après le 15 août. Voitures bouiv. Beaumarchais.

Viroflay, 1er dim. d'août. Ch. de fer.

Vitry, le jour de la Pentecôte. Voit. place Dauphine.

Yères, le lundi de la Pentecôte. Voit. rue des Deux-Écus, 23.

NOTA. — Les fêtes qui tombent les jours de la semaine sont remises au dimanche suivant.

THÉÂTRES.

OPÉRA,

Rue Lepelletier. (1,950 places).

Lundis, mercredis et vendredis : OPÉRAS, BALLETS.

Baignoires d'avant-scène, rez-de-chaussée, avant-scènes du foyer, loges du foyer, stalles de balcon	10 »	Loges de balcon, loges de galerie, fauteuils de la galerie, baignoires.	7 »
Stalles d'orchestre, loges d'avant-scène de balcon, stalles d'amphithéâtre, premières de face, avant-scènes des premières	7 50	Deuxièmes de face	6 »
		Deuxièmes de côté.	3 50
		Troisièmes de face.	3 50
		Parterre.	4 »
		Troisièmes de côté.	2 50
		Quatrièmes de face.	2 50
		Amphithéâtre.	2 50

THÉÂTRE FRANÇAIS,

Rue Richelieu (1,650 places).

TRAGÉDIES, COMÉDIES ET DRAMES.

Balcon, loges de galerie.	6 60	Troisièmes loges	2 »
Grandes premières.	6 »	Parterre.	2 50
Orchest., prem. de côté.	5 »	Deuxième galerie	1 50
Secondes loges.	3 50	Amphithéâtre	1 »
Gal. des secondes loges.	2 50		

THÉÂTRE ITALIEN,

Place Ventadour (1,700 places).

Stalles d'orchestre et de balcon	10 »	Deuxièmes de côté	7 50
Premières loges, deuxièmes loges de face et rez-de-chaus. de face.	10 »	Troisièmes loges de face.	6 »
		Troisièmes loges de côté	5 »
		Quatrièmes loges	4 »
		Parterre.	4 »

OPÉRA-COMIQUE,

Place des Italiens (1,500 places).

Loges de la première galerie avec salon, premières loges de face avec salon, av-scène des baignoires.	7 »	avant-scène des premières loges, premières loges de côté.	4 »
Fauteuils et stalles de balcon, loges de la première galerie sans salon, premières loges de face sans salon.	6 »	Avant-scène des loges de la deuxième galerie	3 »
Fauteuils d'orchestre et de première galerie,		Parterre et deuxième galerie.	2 50
		Deuxièm. loges de face.	2 »
		Deuxièmes loges de côté et troisièmes loges	1 50
		Amphithéâtre.	1 »

THÉÂTRE DE L'ODÉON
(SECOND THÉÂTRE FRANÇAIS),

Place de l'Odéon (1,650 places).

Loges d'avant-scène du rez-de-chaussée.	5 »	Secondes loges fermées.	2 »
Premières loges fermées de face.	4 »	2 ^e BUREAU	
Stalles de balcon.	3 »	Avant-scène du troisième rang, loges et stalles des troisièmes.	1 »
Premières loges découvertes et pourtour.	3 »	Parterre.	1 »
Loges d'avant-scène du deuxième rang.	3 »	Loges de la galerie.	1 »
Stalles d'orchestre numérotées.	2 50	Galerie, amphithéâtre du troisième rang.	» 75
Baignoires.	2 50	Amphithéâtre des quatrièmes.	» 50

THÉÂTRE HISTORIQUE,

Boulevard du Temple, 88.

DRAMES, COMÉDIES, VAUDEVILLES.

Avant-scène des loges de la galerie.	6 »	Stalles de la galerie.	3 »
Avant-scène du rez-de-chaussée.	6 »	Stalles d'orchestre.	3 »
Av.-scène des premiers.	5 »	Deuxièmes loges découvertes.	2 50
Loges de la galerie.	5 »	Premier amphithéâtre.	1 25
Baignoires.	4 »	Deuxième balcon.	2 »
Fauteuils de la galerie.	4 »	Deuxième galerie.	2 »
Fauteuils d'orchestre.	4 »	Pourtour.	1 50
Premières loges découvertes.	3 »	Parterre.	1 25
Stalles de balcon.	3 »	Troisième balcon.	» 75
		Deuxième amphithéâtre.	» 75

THÉÂTRE NATIONAL,

(ANCIEN CIRQUE),

Boulevard du Temple, 70.

PIÈCES MILITAIRES.

Av.-scène des premières du rez-de-chaussée.	4 »	galerie.	2 »
Loges de face, fauteuils de pourtour.	3 »	Av.-scène des deuxièmes.	2 »
Stalles de balcon.	2 50	Av.-scène des troisièmes.	1 50
Stalles d'orchestre, loges de côté.	2 50	Parterre.	1 »
Baignoires.	2 »	Premier amphithéâtre.	1 »
Stalles de la deuxième		Deuxième amphithéâtre.	» 60
		Troisième amphithéâtre.	» 40
		Demi-place.	» 30
		Demi-place.	» 20

THÉÂTRE DU VAUDEVILLE, Place de la Bourse (1,300 places).

COMÉDIES MÊLÉES DE CHANTS, VAUDEVILLES.

Avant-scène du rez-de-chaus. et de la galerie	6 »	scène des deuxièmes	3 »
Stalles d'orch., de balcon, loges de la galerie et avant-scène des premières loges.	5 »	Stalles de la galerie et baignoires de côté...	4 »
Loges fermées du rez-de-chaussée.	5 »	Deuxièmes loges.	2 »
Premières loges et av-		Balcon.	2 »
		Deuxième balcon.	1 50
		Parterre.	2 »
		Deuxième galerie.	1 »

THÉÂTRE DU GYMNASE DRAMATIQUE, Boulevard Bonne-Nouvelle, 58 (1,300 places).

COMÉDIES VAUDEVILLES.

Avant-scène.	6 »	Deuxièm. loges fermées, av.-scène des 2e loges.	2 50
Loges d'entresol.	5 »	Deuxièm. loges découv.	2 »
Stalles de balcon et d'orchestre.	5 »	Av.-scène des troisièmes.	3 »
Premières loges fermées	4 »	Parterre.	1 75
Orchestre, baignoires.	4 »	Troisièmes loges.	1 25
Première galerie.	3 50	Deuxième galerie.	1 »
Prem. loges découvertes	3 »		

THÉÂTRE DES VARIÉTÉS, Boulevard Montmartre, 7 (1,240 places).

COMÉDIES MÊLÉES DE CHANTS, VAUDEVILLES.

Avant-scène des premières et rez-de-chaus.	6 »	Loges intermédiaires.	3 »
Loges du premier rang, stalles de balcon d'orchestre.	5 »	Pourtour.	2 50
Loges du deuxième rang de face, orchestre et première galerie.	4 »	Loges de deuxième rang de côté.	2 50
		Parterre, deuxième gal.	2 »
		Loges du troisième rang.	1 50
		Premier amphithéâtre.	1 »
		Deuxième amphithéâtre.	1 50

THÉÂTRE DE LA MONTANSIER, Au Palais-National, 77 (930 places).

COMÉDIES-VAUDEVILLES.

Avant-scène, stalles de balcon, loges de balcon et loges de galerie	5 »	scène des deuxièmes.	3 »
Stalles et loges d'orchestre, loges de face du rez-de-chaussée.	4 »	Premières loges de côté, baignoir. et 2e balcon.	2 50
Première gal. et avant-		Loges des troisièmes.	2 »
		Secondes.	1 50
		Parterre.	1 25

THÉÂTRE DE LA PORTE-SAINTE-MARTIN,
Boulevard Saint-Martin, 16 et 18 (1,800 places).

DRAMES, VAUDEVILLES, FÉRIES.

Av.-scène dur-de-chaus- sée et des premières, <i>idem</i> des gal. avec salon		Loges découvertes de galerie.	2 50
loges de face 1er rang.	5 »	Av.-scène des secondes.	2 50
Fauteuils de balcon d'a- vant-scène.	4 50	Stalles de pourtour.	2 »
Fauteuils de balcon de face.	4 »	Deuxièmes loges.	2 »
Fauteuils d'orchestre.	3 »	Parterre et premier am- phithéâtre	1 50
Stalles de galerie.	3 »	Deuxième galerie.	1 »
		Deuxième amphithéâtre.	» 50
		Galerie du cintre.	» 50

THÉÂTRE DE LA GAITÉ,

Boulevard du Temple, 58 (1,800 places).

DRAMES, VAUDEVILLES, FÉRIES.

Avant-scènes des pre- mières et du rez-de chaussée	5 »	mières loges découv.	2 50
Premières loges de face et baignoires fermées	4 »	Deuxième avant-scène.	2 25
Stalles d'amphithéâtre, de balcon, deuxièmes loges de face.	3 »	Première galerie.	2 »
Stalles d'orchestre, pre-		Orchestre adossé.	1 75
		Pourtour.	1 50
		Seconde galerie.	1 25
		Parterre.	1 »
		Troisième amphithéâtre.	» 75
		Quatrième galerie.	» 50

THÉÂTRE DE L'AMBIGU-COMIQUE,

Boulevard Saint-Martin (1,900 places).

DRAMES, FÉRIES, VAUDEVILLES.

Avant-scène du rez-de- chaussée, amphith.	5 »	de la deuxième galerie	3 »
Stalles, fauteuils d'orch. de balcon et loges dé- couvertes de l'amphi- théâtre des premières.	3 50	Stalles fauteuils de la ga- lerie et du balcon de la gale-rie.	2 50
Stalles fauteuils de pour- tour, stalles orchestre et de l'amphithéâtre des premières.	3 »	Loges découvertes, stal- les de pourtour	2 »
Baignoires grillées, loges grillées et av.-scènes		Stalles de la galerie et troisième av.-scène.	1 50
		Parterre.	1 25
		Amphithéâtre du troi- sième rang.	» 75
		Quatrième galerie.	» 50

CIRQUE NATIONAL,

Carré des Champs-Élysées.—Places à 1 et 2 fr.

115

THÉÂTRE DES JEUNES ÉLÈVES DE COMTE,

Passage Choiseul, 65, tous les jours à 6 h. 1/2.

FÉERIES, COMÉDIES, VAUDEVILLES, PIÈCES MORALES,
SÉANCES DE MAGIE, PRÉSTIGES, ILLUSIONS, FANTASMA-
GORIE HISTORIQUE ET ANIMÉE.

Av.-scène des premières et du rez-de-chaussée.	4 »	d'orchestre.	2 50
Loges de face, loges de pourtour, stalles des premières, et stalles		Loges de côté, orch. pre- mière gal. pourtour et stalles des secondes.	2 »
		Parterre ou secondes.	1 »

THÉÂTRE DES FOLIES-DRAMATIQUES,

Boulevard du Temple, 62 (1,200 places).

VAUDEVILLES, COMÉDIES-VAUDEVILLES, FÉERIES.

Avant-scène du rez-de- chaus. et avant-scène d'entresol.	2 75	av.-scène des second.	1 50
Avant-scène des 1res.	2 50	Stalles d'amphithéâtre.	1 25
Loges de face.	2 25	Orchestre, avant-scène des troisièmes.	1 »
Stalles des 1re de face.	1 75	Parterre et 1er amphot.	» 75
Balcon, baign. grillées.		Deuxième galerie.	» 50
		Troisième galerie.	» 30

THÉÂTRE BEAUMARCHAIS,

Boulevard Beaumarchais, 25 (1,250 places).

THÉÂTRE DU LUXEMBOURG,

Rue Madame, 17.

DRAMES-VAUDEVILLES ET COMÉDIES-VAUDEVILLES.

Avant-scène.	2 »	Orchestre.	» 75
Balcons.	1 50	Deuxième galerie.	» 60
Stalles et baignoires.	1 25	Parterre.	» 40
Première galerie.	1 »		

THÉÂTRE DES DÉLASSEMENTS-COMIQUES,

Boulevard du Temple, 52.

Avant-scènes.	2 50	Balcon des deuxièmes.	1 25
Loges de face.	2 »	Orchestre, stalles de ga- lerie.	1 »
Premières loges.	2 »	Parterre.	» 75
Amphithéâtre.	1 50	Première galerie.	» 75
Parquet adossé, avant- scène des deuxièmes.	1 50	Deuxième galerie.	» 30

THÉÂTRE SAINT-MARCEL,

Rue Pascal (Faubourg Saint-Marcel).

Les Dimanches, Lundis, Jeudis, et jours de Fêtes.

Avant-scènes des 1res.	2 50	Orchestre.	» 75
Loge de face.	1 50	Parterre.	» 60
Stalles d'orchestre.	1 50	Deuxième galerie.	» 50
Première galerie.	1 25	Amphithéâtre.	» 25

SPECTACLE OU SOIRÉES FANTASTIQUES,

De Robert Houdin, physicien et mécanicien, tous les soirs,
à 8 heures, Palais-National, galerie de Valois, 164,
et rue de Valois, 13.

Avant-scènes 4 » | Stalles 3 »
Loges 3 » | Galeries 1 50

THÉÂTRE DES FUNAMBULES,

Boulevard du Temple, 52.

THÉÂTRE DU PETIT-LAZZARI,

Boulevard du Temple, 50.

THÉÂTRE DE SÉRAPHIN,

Galerie de Valois, 121, et rue de Valois, 37.

SALLE BONNE-NOUVELLE,

Boulevard Bonne-Nouvelle, 20 et 22. Spectacles-Concerts.

Prix d'entrée : 1 fr. Stalles, 1 fr. 50. Loges, 2 fr.

SALLE CHANTERINE,

Pour concerts, soirées et spectacles, 45, r. de la Victoire.

AMUSEMENTS DIVERS.

CAFÉ DES AVEUGLES ET DU SAUVAGE.—Soirées
amusantes et variées.

CAFÉ-CONCERT DU LUXEMBOURG, 27, r. Madame.

CAFÉ-CONCERT D'HIVER, rue Mazarine, 48.

DIORAMA HISTORIQUE, av. des Champs-Élysées, 1.

CONCERTS MABILE, rue Coquenard, 25.

JARDIN-TURC, boulevard du Temple, 29.

PANORAMA NATIONAL (des Champs-Élysées), entre
le Cours-la-Reine et le grand carré des fêtes. — Premières
places, 2 fr. 50; deuxième, 1 fr. 25.

JARDIN DE LA MADELEINE, boulevard de la Made-
leine, 9.

MUSÉE PHRÉNOLOGIQUE, visible les mardis, mer-
credis et vendredis de midi à 4 heures, rue de Seine, 37.

COLLECTION D'OISEAUX, OEUFS ET NIDS EU-
ROPÉENS, quai Malaquais, 21.

MUSÉE THIBERT, D'ANATOMIE PATHOLOGIQUE ARTIFI-
CIELLE ET DE PEINTURE EN RELIEF, rue Hautefeuille, 24.

BALS.

TIVOLI D'HIVER, rue de Grenelle-Saint-Honoré, 53.
 CASINO PAGANINI, rue de la Chaussée-d'Antin, 11.
 SALLE SAINTE-CÉCILE, rue de la Chaussée-d'Antin,
 49 bis. Bals les lundis, mercredis, vendredis et dimanches.
 SALLE BREDA, rue Breda, 15. Bals les mardis, jeudis
 et dimanches.

LE WAUXHALL, bal trois fois par semaine, concert
 tous les samedis, rue de la Douane, 18.

LE PRADO, place du Palais-de-Justice, bals dimanche,
 lundi, jeudi et fêtes.

BAL MONTESQUIEU, rue Montesquieu, 6.

SALLE VALENTINO, rue Saint-Honoré, 359. Soirées
 dansantes et fêtes musicales, tous les mardis, jeudis, samedis
 et dimanches.

LE SALON DE MARS, rue du Bac, 85.

BAL DE LA CITÉ D'ANTIN, rue de Provence, 63, et
 cité d'Antin, 29.

BALS CHAMPÊTRES.

LA GRANDE CHAUMIÈRE, boul. Montparnasse, 96.

JARDIN MABILE, allées des Veuves, 87, aux Champs-
 Élysées. Grandes fêtes musicales et dansantes, mardi, jeu-
 di, samedi et dimanche.

JARDIN D'HIVER, avenue des Champs-Élysées, 31.

CHATEAU-ROUGE (Nouveau-Tivoli), ch. Clignancourt,
 hors barrière : promenades, bals, feu d'artifice et café.

CHATEAU DES FLEURS (Champs-Élysées, vis-à-vis
 Bayon), soirées dansantes tous les lundis, mercredis,
 vendredis et dimanches.

CLOSERIE DES LILAS, jardin Bullier, carrefour de
 l'Observatoire, 9. Bal, dimanches, lundis, jeudis et fêtes.

L'ERMITAGE, boulevard Montparnasse.

LE RANELAGH, près Passy.

L'ERMITAGE, sous Montmartre.

LE JARDIN DE LA GAITÉ, barrière du Maine.

LE GRAND SAINT-MARTIN, barrière de la Courtille.

LE GRAND-TURC, barrière Poissonnière.

LE BON PASTEUR ET LA VIERGE,

Deux belles Lithographies faisant pendant,

*Composées et dessinées par les frères
Thurwanger, imprimées en chromo, 14 pierres, par Lemer-
cier, sur feuille grand raisin.*

Prix : l'une 5 fr.

Cette magnifique composition ne laisse rien à désirer sous le rapport du dessin, de l'exécution et du goût qui ont présidé à son ensemble. L'éditeur, les dessinateurs et l'imprimeur se sont surpassés et n'ont rien négligé de ce qui devait, à la fois, frapper, éblouir les yeux et captiver les sens à la vue de ces deux intéressantes productions.

Dans deux superbes cadres formés par des colonnettes pleines de grâce, reposent sur un socle sculpté de l'ordre Byzantin, les sujets de ces ingénieux tableaux.

Les auteurs ont d'abord imaginé deux autres riches cadres intérieurs accompagnés de jolies niches surmontées de clochetons, de rosaces à jour moyen-âge. Le tout s'harmonise sur un fond or, qui domine, en relief, les ornements les plus variés : Ce sont de larges feuilles vertes et de belles fleurs diaprées sur des tons de diverses couleurs, entrelacées avec grâce et d'un goût exquis. Au centre de l'une de ces compositions est *le Bon Pasteur* sauvant sa brebis égarée; au centre de l'autre, est *la Vierge* entourant l'enfant-Jésus de sa tendresse toute maternelle et toute divine.

De chaque côté de ces tableaux charmants dont le fond repose sur le plus pur azur des cieux, se trouvent des niches ornées de tout l'art architectural du style byzantin, dans ces niches on voit des figures en pied qui ne laissent rien à désirer pour la pureté du dessin, la délicatesse, le goût, le fini des draperies. La richesse des ornements et la vivacité des couleurs rappellent ces missels que l'on trouvait au moyen-âge, dans les oratoires des rois et reines de France dont il reste encore aujourd'hui quelques rares exemplaires dans les bibliothèques des princes.

CHEZ DUBOIS-TRIANON,

Rue Saint-André-des-Arts, 62, à PARIS.



JANVIER 1855.

Les Jourcroiss. d'4 h. & m.



FÉVRIER.

Les Jourcroiss. d'4 h 28 m



MARS.

Les Jours croiss. d'4 h. & 18 m

s	1	CIRCONCISION	
D	2	s. Basile.	DQ
l	3	s ^{te} Geneviève.	
m	4	s Rigobert.	
m	5	s ^{te} Amélie.	
j	6	ÉPIPHANIE.	
v	7	Noëc.	
s	8	s. Lucien.	
D	9	s. Pierre, év.	NL
l	10	s. Paul, erm.	
m	11	s. Théodore.	
m	12	s. Arcade. M.	
j	13	Bapt. de J.-C.	
v	14	s. Hilaire.	
s	15	s. Maur.	
D	16	s Guillaume.	
l	17	s. Antoine.	PQ
m	18	Ch. S. P. à R.	
m	19	s. Sulpice.	
j	20	s. Sébastien.	
v	21	s ^{te} Agnès.	
s	22	s. Vincent.	
D	23	Septuagés.	
l	24	s. Babylas.	
m	25	Conv. s. Paul.	PL
m	26	s ^{te} Paule.	
j	27	s. Julien.	
v	28	s Charlemagne	
s	29	s. Franc. de S.	
D	30	Sexagésime	
l	31	s ^{te} Marcellie.	

m	1	s. Ignace.	DQ
m	2	PURIFICATION	
j	3	s. Ilaise.	
v	4	s. Gilbert.	
s	5	s ^{te} Agathe.	
D	6	Quinquagés.	
l	7	s. Romuald.	
m	8	Mardi Gras.	NL
m	9	CENDRES.	
j	10	s ^{te} Scholastiq.	
v	11	s. Severin.	
s	12	s ^{te} Eulalie.	
D	13	Quadrages.	
l	14	s. Valentin.	
m	15	s. Faust n.	
m	16	Quatre-Temps.	PQ
j	17	s. Théodule.	
v	18	s. Siméon.	
s	19	s. Gabin.	
D	20	Reminiscere	
l	21	s. Pépin.	
m	22	s ^{te} Isabelle.	
m	23	Vigile jeâne.	PL
j	24	s. Mathias.	
v	25	s. Césaire.	
s	26	s. Nestor.	
D	27	Oculi.	
l	28	s. Romain.	

Nomb. d'Or 41. Ep. XX.
Cycle Sol. 44. Ind. R. 44.

m	1	s. Aubin.	
m	2	s. S. mplice.	DQ
j	3	s ^{te} Cunegonde.	
v	4	s. Casim r.	
s	5	s. Adrien.	
D	6	Laitare.	
l	7	s ^{te} Perpétue.	
m	8	s. Ponce.	
m	9	s ^{te} Francoise.	NL
j	10	s. Blanchard.	
v	11	s. Euloge.	
s	12	s. Pol, év.	
D	13	PASSION.	
l	14	s. Lubin.	
m	15	s. Zacharie.	
m	16	s. Cyriaque.	
j	17	s ^{te} Gertrude.	PQ
v	18	s. Alexandre.	
s	19	s. Joseph.	
D	20	RAMEAUX.	
l	21	s. Benoît.	
m	22	s. Epaphrodit.	
m	23	s. Victor en.	
j	24	s. Simon, m.	
v	25	Vend. Saint.	PL
s	26	s. Ludger.	
D	27	PAQUES.	
l	28	s. Gontrand.	
m	29	s. Frisque.	
m	30	s. Rieul.	
j	31	s ^{te} Balbine.	DQ

**AVRIL.**

Les Jours croiss. d'1 h. 38 m

v	1	s. Hugues.
s	2	s. Fran. de P.
D	3	Quasimodo.
l	4	ANNONCIATION
m	5	s. Ambroise.
m	6	s ^{te} Prudence.
j	7	s. Clotaire.
v	8	s. Edeze.
s	9	s ^{te} Marie Eg.
D	10	s. Gilbert.
l	11	s ^{te} . Godeberte.
m	12	s. Jules.
m	13	s. Marcellin.
j	14	s. Tiburce.
v	15	s. Paterne.
s	16	s. Fructueux.
D	17	s. Anicet.
l	18	s. Parfait.
m	19	s. Leon.
m	20	s. Théotime.
j	21	s. Anselme.
v	22	s ^{te} Opportune.
s	23	s. Georges.
D	24	s. Léger.
l	25	s. Marc, abs.
m	26	s. Clot.
m	27	s. Pylcarpe.
j	28	s. Vit.
v	29	s. R. Bert.
s	30	s. Eutrope.

**MAI.**

Les Jours croiss. d'1 h. 46 m

D	1	s. Jacq. s. Ph.
l	2	Rogations.
m	3	Inv. s ^{te} Croix.
m	4	s ^{te} Monique.
j	5	ASCENSION
v	6	s. Jean P. L.
s	7	s. Stanislas.
D	8	Oct. A. c. xxi.
l	9	Tr. s. Nicaise.
m	10	s. Gordien.
m	11	s. Mamert.
j	12	s. Paternace.
v	13	s. Servais.
s	14	Vigile j.ône.
D	15	PENTECOTE.
l	16	s. Honoré.
m	17	s. Pascal.
m	18	Quatre Temps.
j	19	s. Yves.
v	20	s. Vernoardin.
s	21	s. Hospice.
D	22	Trinité.
l	23	s. Didier.
m	24	s. Donatien.
m	25	s. Urbain.
v	26	FETE DIEU.
s	27	s. Hildevert.
s	28	s. Germain.
l	29	s. Max m. n.
l	30	s. Félix.
v	31	s ^{te} Petronille.

**JUIN.**

Les Jours croiss. de 44 m.

m	1	s. Pamphile.
j	2	Oct. P. èru Dr.
v	3	s ^{te} Clotilde.
s	4	s. Optat.
D	5	s. Boniface.
l	6	s. Claude.
m	7	s. Lié.
m	8	s. Médard.
j	9	s ^{te} Pelagie.
v	10	s. Landry.
s	11	s. Barnabé.
D	12	s ^{te} Olympe.
l	13	s. Ant. de Pad.
m	14	s. Ruffin.
m	15	s. Modeste.
j	16	s. Fargeau.
v	17	s. Avit.
s	18	s ^{te} Marine.
D	19	s. Gerv. S. Pr.
l	20	s. Sylver e.
m	21	s. Leufroi
m	22	s. Paulin.
j	23	Vigile Jehue.
v	24	Nat. des. J.-B.
s	25	s. Prosper.
D	26	s. Babelin.
l	27	s. Crescent.
m	28	s. Irenée.
m	29	s. Pierre S. P.
v	30	Com. de s. P.

NL

PQ

PL

DQ



JUILLET 1855.
Les Jours dim. de 56 min.

v	1	s ^{te} Héloïse.
s	2	Visit. N. D.
D	3	s. Thierry
l	4	Tr. s. Martin.
m	5	s ^{te} Zoé.
m	6	s. Tranquillin.
j	7	s ^{te} Aubierge.
v	8	s. Praxape.
s	9	s. Cyrille.
D	10	s ^{te} Felicité.
l	11	Tr. s. Benoît
m	12	s. Gualbert.
m	13	s. Eugène.
j	14	s. Bonaventure
v	15	s. Henri.
s	16	s. Eustate.
D	17	s. Alexis.
l	18	s. Thomas d'A.
m	19	s. Vincent P.
m	20	s ^{te} Marguerite
j	21	s. Victor.
v	22	s ^{te} Magdeleine
s	23	s. Apollinaire.
D	24	Jours canic.
l	25	s. Jacq. le H.
m	26	Tr. s. Marcel.
m	27	s. Pantaléon.
j	28	s ^{te} Anne.
v	29	s ^{te} Marthe.
s	30	s. Abden.
D	31	s. Germ. l'A.



AOUT.
Les Jours dim. d'4 h. 36 m.

l	1	s. Pierre-es-L.
m	2	s. Etienne P.
m	3	Int. s. Etienne
j	4	s. Dominique.
v	5	s. Ton.
s	6	Transf. del. J. C.
D	7	s. Gôctan.
l	8	s. Justin.
m	9	s. Jmour.
m	10	s. Laurent.
j	11	s ^{te} Suzanne.
v	12	s ^{te} Claire.
s	13	Vigile jeûne.
D	14	s. Guersfroy.
l	15	ASSUMPTION
m	16	s. Roch.
m	17	s. Mammès.
j	18	s ^{te} Hélène.
v	19	s. Louis, év.
s	20	s. Bernard.
D	21	s. Privat.
l	22	s. Symphorien.
m	23	s. Sidoine.
m	24	s. Barthôlemy.
j	25	s. Louis, roi.
v	26	Fin des j. ca
s	27	s. Césaire.
l	28	s. Augustin.
l	29	s. Méderic.
m	30	s. Viacre.
m	31	s. Ovide.



SEPTEMBRE.
Les Jours dim. d'4 h. 42 m.

j	1	s. Leu s. Gille.
v	2	s. Lazare.
s	3	s. Grégoire.
D	4	s ^{te} Rosalie.
l	5	s. Bertin.
m	6	s. Gnesiphor.
m	7	s. Cloud.
j	8	Nat. de N. D.
v	9	s. Omer.
s	10	s ^{te} Pulchérie.
D	11	s. Hyacinthe.
l	12	s. Raphaël.
m	13	s. Maurille.
m	14	Rx. s ^{te} Croix.
j	15	s. Nicomède.
v	16	s ^{te} Eugénie.
s	17	s. Lambert.
D	18	s. Jean Chrys.
l	19	s. Janvier.
m	20	s. Kustache.
m	21	Quatre temps.
j	22	s. Maurice.
v	23	s ^{te} Thecle, v.
s	24	s. Andoche.
D	25	s. Firmin.
l	26	s ^{te} Justine.
m	27	s. Côme, S. D.
m	28	s. Cèran.
j	29	s. Michel.
v	30	s. Jérôme.

**OCTOBRE.**

Les Jourdim. d'4 h. 44m.

**NOVEMBRE.**

Les Jourdim. d'4 h. 48 m.

**DÉCEMBRE.**

Les Jour dim. de 40 min.

i
n
j
s
d
l
m
m
j
v
s

s	4 s. Remy.
D	2 ss. Angas gar.
l	3 s. Cyprien.
m	4 s. Franc. d'As.
m	5 s ^{te} Aure, v.
j	6 s. Bruno.
v	7 s. Serge.
s	8 s ^{te} Brigitte.
D	9 s. Denis.
l	10 s. Paulin.
m	11 s. Gomer.
m	12 s. Vilfrid.
j	13 s. Gérard.
v	14 s. Calixte.
s	15 s ^{te} Thérèse.
D	16 s. Gal, ab.
l	17 s. Cerbonnet
m	18 s. Luc, évang.
m	19 s. Savinien.
j	20 s. Caprais.
v	21 s ^{te} Ursule.
s	22 s. Mellon.
D	23 s. Hilarion.
l	24 s. Magloire.
m	25 s. Crépin S.G.
m	26 s. Rustique.
j	27 s. Frumencé.
v	28 s. Simon. s. J.
s	29 s. Faron.
D	30 s. Lucain.
l	31 Vigile jeûne.

m	1 TOUSSAINTS.
m	2 TRÉPASSÉS.
j	3 s. Barcel.
v	4 s. Charles.
s	5 s. Zacharie.
D	6 s. Léonard.
l	7 s. Florent.
m	8 s ^{tes} Reliques.
m	9 s. Mathurin.
j	10 s. Juste.
v	11 s. Martin.
s	12 s. René.
D	13 s. Brice.
l	14 s. Bertrand.
m	15 s. Eugene.
m	16 s. Edme.
j	17 s. Agnan.
v	18 s ^{te} Aude.
s	19 s ^{te} Elisabeth.
D	20 s. Edmond.
l	21 Prés. de N. D
m	22 s ^{te} Cécile.
m	23 s. Clément.
j	24 s. Severin.
v	25 s ^{te} Catherine.
s	26 s ^{te} Geneviève.
D	27 AVENT.
l	28 s. Sosthène.
m	29 s. Saturnin.
m	30 s. André.

J	1 s. Foi.
v	2 s. Franc. X.
s	3 s. Eloque.
D	4 s ^{te} Barbe.
l	5 s. Sabas.
m	6 s. Nicolas.
m	7 s ^{te} Fare.
j	8 CONCRP. N. D.
v	9 s ^{te} Gorgonie.
s	10 s ^{te} Valère.
D	11 s. Daniel.
l	12 s. Valéri.
m	13 s ^{te} Luce.
m	14 Quatre Temps.
j	15 s. Mesmin.
v	16 s ^{te} Adélaïde.
s	17 s ^{te} Olympiade.
D	18 s. Gatien.
l	19 s. Timothée.
m	20 s ^{te} Philogone.
m	21 s. Thomas.
j	22 s. Menorat.
v	23 s ^{te} Victoire.
s	24 Vigile j. Æne.
D	25 NOËL.
l	26 s. Etienne.
m	27 s. Jean, év.
m	28 ss. Innocens.
j	29 s. Trophime.
v	30 s. Sabin
s	31 s. Sylvestre.





E.
min.

PQ

PL

DQG

XLJ

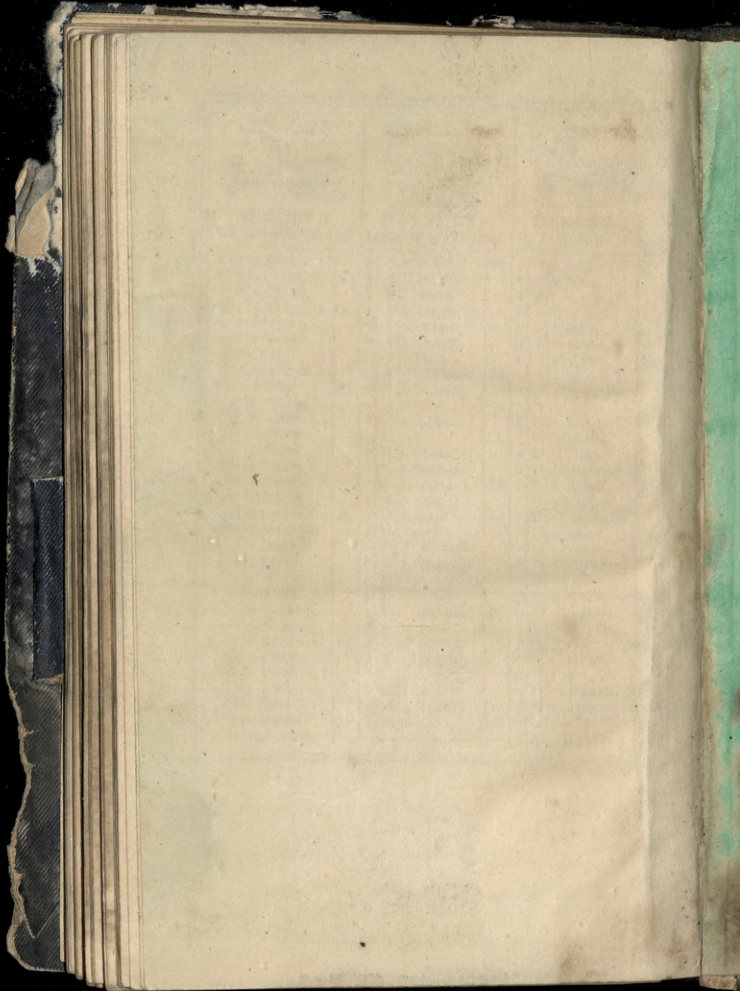

K. 98 JE

